~~V. 106~~
Hy 2603-25

1901. 13. 236

Reichs-Medizinal-Anzeiger

herausgegeben

unter Mitwirkung hervorragender Ärzte

von

Dr. med. Johannes Goebel in Leipzig.

Fünfundzwanzigster Jahrgang.

Benno Konegen Verlag

Leipzig.

1900.

KÖNIGL.
UNIV. BIBLIOTHEK
KIEL

A

Inhalt.

I) Originalbeiträge

mit Angabe der Seiten des Reichs-Medizinal-Anzeigers

Recipe! 2 25 45
Ein Condom im Altertum 3
Die Dissoziationsprodukte in den Mineralquellen 65
Weitere Gedanken über die unmittelbare Athmung des Grosshirnes 85
Die Pest 105 125
Hippokratische Anschauungen über sexuelle Gebiete 145
Geschlechts- und Krankheitsfrequenz 165 185
Erholungshaus Dünenschloss, chr. Hospitz im Ostseebad Misdroy 167
Allgemeiner deutscher Bäderverband 186
Leberpräparate in der Ophthalmologie einst und jetzt 186
Die Heilwirkung des Badener Kurmittels bei Kriegsverwundeten 209
Das Schulbad 229
Ärztliche Gedanken über Milchproduktion und Milchverkehr 249 359
Die Schularbeiten im Hause 269
Die Nährmittelindustrie an der Jahrhundertwende 289
Über die Bedeutung des Plasmon (Siebold's Milcheiweiss) in der Ernährung 309
Die Grossstadtpoliklinik und die praktischen Ärzte 330
Die Wirkung des Naftalan 369
Verkauf der Krankenkundschaft 409
Die Ärzte und das humanistische Gymnasium 429
Soll der prakt. Arzt das Zahnarztexamen machen oder nicht? 449
Franz Hermann Frölich 469
Soll der praktische Arzt die zahnärztliche Approbation erwerben oder nicht 489
Ueber den praktischen Wert von Dr. Theinhardt's Hygiama 490
Zur Wirkung des Eisentropons 491
Was haben wir unter Skrophulose zu verstehen 509
Ueber die Behandlung d. Schielens. Einige practische Winke für practische Ärzte 511

Die Zahl der „Original-Beiträge" des Jahrganges 1900 hat sich auf 27 belaufen.

II) Litteratur-Übersicht

Schlagwörter der im 25. Jahrgange 1900 unter „Litteratur-Übersicht" aufgeführten Schriften und Zeitungsbeiträge mit deren Ziffern.

A

Aachen 3237
Abessinien 2188
Abducens N. 3003
Aberglauben 4175
Abhärtung 953
Abortus, Allgem. 2277 2287 3115 3467 4490 5248 6211 7168 7804
— Künstlicher 6507 8135
— Schwefelsäure 6494
Abscess, Behandlung 370
— Subphrenischer 5078 7338 7966 7975
Abwässerreinigung 5314 1652
Accessoriuskrampf 708
Acetopyrin 7234
Achondroplasie 5257
Adenoide Vegetationen 127 1971 2672 3833 4725 6351 7195 7488
Aderlass 2471 3183 4095 5190 5192 5256 5452 6210
Addison'sche Krankheit 2234 2597 2610 3429 8348
Ärztekammer 1661 2702 3228 6282
Ärztezeitung 893 895 896 900 901 902 1396 2756 6634
Äther 2477 2740 5311
Afrika 41 2075 2362
Afterverschluss 948
Agaraphobie 5121
Agglutination 2422 2431 2447 3284 3297 3298 3956 3960 4304 4308 4658 4665 8151
Aibiling 5548
Ainhum 2826
Aix les Bains 865
Akne 5396 5707 6391 6732 7365 7367
Akromegalie 442 3083 5380 7928
Aktinomykose 59 742 2520 4315 4803 5695 7717
Albert 7861
Albuminurie 61 190 1283 1902 4083 5766
— Behandlung 843 3082
Albumosen, Nachweiss 52
Alcoatim 894 903 906 1394 1401 1406 1409
Alkohol-Abstinenz 723
— als Nahrungsmittel 1215 5020 5477 6598
— Wirkung 2778 2821 3062 3382 6324 6826 7458
Alkoholfrage im Allgemeinen 38 156 338 1732 2048 3202 5905 6630 6863 6942
Alkoholismus 434 2437 2726 2980 5958 6104 6606 8305 8374
Alkoholist, Verpflegung 719 1438 8439
— Therapie 1242 4126 5546 6415 7746
Alkoholspülung 2253
Alcoholumschlag 3453
Alexander'sche Operation 2648 2649 6213 6525 8396 8407
Alexine 1755
Allantoin 3634
Alsol 5682
Also-Tatrafüred 2408
Aluminiumschienen 2135 3204
Alveolar-Pyorrhoe 87
Amalgam 634
Amblyopie 685 2155 3725 4030 4036 4406 5126
Amenorrhoe 6852
Amnesie 4056
Amputation, Allgemeine 613 1480 1798 1799 2784 6003 7343
— Neuralgie 2842 3974 5672
Amyloform 5567 7535
Anämie-Lehrbuch 167
— Klinik 762 2203 2224 2442 2685 5425 5784 5792 5796 6136 6842 7516 7724 7957 8084
— Behandlung 2600 3071 5489 6536
Anästhetica 2472 2491 2838 3136
Anaestol 1989
Anatomie: Lehrbuch, Zeitschrift etc. 15 327 324 330 551 534 564 1420 1706 1707 2058 2401 2774 2779 3646 3939 4620 4643 4644 4645 5005 5339 5945 6316 6979 7901 7905 7907
— Technik 7292

Anatomie: Atlas 19 560 1156 2625 5028 5626
— und Chirurgie 561
— der Geschlechtsorgane 1152 5006
— Institut 1407
— Leitfaden 920
— der Sceletts 1774
— der Sinne 1151
— topographische 6642 6643 6972 7291 7584 7897
— vergleichende 2770 3620 3643 4041 7289
Aneurysma 109 182 750 967 1366 1582 1588 2860 3049 3410 3709 4073 4471 4804 5359 5478 6116 6120 6441 6473 6806 7368 7435 7482 7599 7727 8062 8073 8091 8093 8114
Angina 1558 2145 2458 2598 4185 7732
— Ludowici 7325
Angina pectoris 3420 5751 8470
Angioma 2795 3331 3631 4001 4653 5978
Ankylostomum 2565
Annalen 896 2302
Anosmie 3753 7411
Anpassung 8025
Anthropologie, Gesellsch. Wien 11
— Arbeiten 331 1692 1743 5332 6642 7882
— Zeitschrift 562 1395 4648 5343 6683
Antropometria 1721
Antiarthrin 6918
Antinosin 4573
Antipyrese 851
Antipyrin 1429
Antitoxin 1734
Antitussin 6241
Anusinnervation 4815
Aorta abdominalis 4477 4822 5447 6359 7336
Aphasie 1024 4108 5423
Appendicitis 94 194 1175 1185 1591 1926 2105 2106 2235 3038 3285 3324 3983 4353 4487 4803 5159 5169 5201 5450 6105 6144 6151 6155 6227 6715 6838 7025 7322 7469 7480 7725 8110 8245
— Operation 644 1167 1190 1801 2132 2849 2884 4338 4367 5987
Apraxie 7062
Archiv f. klin. Med. 307
— für Anthropologie 1395 5343
— für Psychologie 322
— für Entwicklungs-Mechanik 323 6970
— für mikrosc. Anatomie 324
— für Physiologie 325 5344
— für Chirurgie 355 4668 6997 6998
— für Ophthalmologie 407 4744 7049
— für Psychiatrie 414
— für Gynäkologie 468 2635 4852 7153
— für Verdauungskrankheiten 3021
— für Laryngologie 4621
— für Anatomie und Entwicklungsgeschichte 4643 6971
— für Unfallheilkunde 4966
Argentamin 5292 7054
Argyrie 5963
Arsen 2710 3652 4386
Arteriosclerose 940 3420 4809 4816 4831 6080 6469 7747 7774
— der Coronararterien 732 2232
— Behandlung 196
Arthromotor 2246
Arzneimittellehre 280 1995 2388 3533 4548 4551 4554 5268 5547 5613 5873 5874 5875 6255 6555 6557 6814 6904 6906 6912 7205 7206 7533 7534 7884 8163 8168 8417
Arzneimittelfabrik 285
Arzneimitteltaxe 841
Arzneimittelverkehr 528
Arzt, Lage, Stand etc. 1138 1139 2015 2346 2347 2350 2351 3007 3561 4223 4225 4228 4229 4274 4276 4971 4977 5581 5583 6597 7236 7240 7245 7284 7856 8192
Ascaris lumbrikoides 1970
— megalacephala 1255
Ascites 670 1286 6575 8095
Aspirin 1371 1570 1877 3542 4209 4212 4550 4937 5563 6582 7215 7235 7547 8021 8181
Asthma 1557 1891 3148 3430 3792 5472 6094 6453 6476 7752 7753 8080
Astigmatismus 712
Ataxia: hereditaria 1040 1553 2182
— Klinik 1238 1847 8043
— Therapie 1073 1225 1249 4417
Athetose 6761
Atmokausis 219 791 1606 4869
Atmung 4825
Atresia hymenalis 2288 5504
Atrophie der Kinder 4534 7310
Atropin 2341 8107
Aub, Dr. Frdr. Ernst 3616
Auge, Lehrbuch, Zeitschrift, Jahresbericht etc. 128 406 407 542 680 695 1010 1013 1222 1524 2514 4035 4388 4389 4390 4392 4393 4743 4744 4745 5403 5722 6030 6747 6748 7046 7047 7050 7053 7058 7370 7673 8004 8006 8296 8298 8299 8305
— Anatomie, Physiologie 139 186 553 682 696 1832 2518 2942 2946 3375 3732 4020 4025 4032 4391 5110 5113 5117 5119 5716 5720 6740 6741 7375 7675 7900 8011 8045
— Behandlung im Allgemeinen 1532 2022 2171 3738 2474 5120 5411 5714 5718
— Cataract 118 119 136 408 1020 1840 3376 3379 4033 4402 4404 4746 4754 5116 5128 6033 8019 8311
— Fremdkörper 133 1852 2952 3739 5125 6745 7381 8308
— Geschichte 691 699 894 903 906 914 2946 3727 3907 4028 4767 8003 8013 8301
— Glaskörpererkrankung 7375
— Glaukom 2156 4405 6736 7057 7681
— Hygiene 373 683 1221 2723 2949 4768 6045 8005 8017 8310
— Knochenbildung 6039
— künstliches 2159 4398
— Lepra 1225 1845 3790
— Missbildung 123 2157 4396 4654 4388 5408 6028 6754
— Muskellähmung 5413 5867 8345
Neuritis optica 2951 4046 5111 6051 6397 7676 8042
— Nephritis 5729 6751
— Operationen 1017 1224 1522 1804 2516 3378 4395 4401 4751 5129 5719 6040 6029 6749 7683 8010 8309
— Refraktion 1522 2021 2512 2813 2943 2947 2948 3828 4019 4031 6737 6738
— Syphilis 705 2966
— Thrombose d. vena centralis 5118
— Tumoren 126 134 681 686 1525 1835 2970 5715 7674 7682 8032 8306 8307
— Sympath. Erkrankung 6744 7679
— Tuberculose 2971 6034
— Unterricht 682 2941 7371
— Untersuchung 6407
— vaccine 6036
— Verletzung 117 1021 1229 2944 2960 3365 3741 4027 4387 5133 5723 5724 6027 6037 6047 6404 6753 7669 8345
Augenlid 1838 4023 6038 7686 8012 8018
Augenschutzklappe 2173
Augenspiegel 1534 4749 5418 6407
Austerkrankheit 334
Auto-Intoxikation 1261 3008 3009 3074 3653 3947 5456
Auvergne 29
Azoospermie 6449

B

Bakterienstoffe 3292
Bakteriologie, Lehrbuch 57 350 2083 2086 5356 7603 8222
— Berichte 589 1173 1446 1749 1755 2817 3638 3654 3952 4316 4662 4663 5106 5634 6337 6611 6664 6671 6923 6964 6991 7302 7312 8235 8236
— Technik 590 1169 1172 1709 1766 1768 2834 4319 5046 5637 6659
Bakterium coli 608 1841 5042 7770
Baden 577 4909 5554 7202
Baden-Baden 6566
Badeort, Hygiene 536 2790
Bäder, heisse 921 2789 3936 5565
— kalte 923
Bädertag 533
cf. Die Bäder unter ihrem Namen
Balneologie, Lehrbuch 267
— Berichte 852 2760 5545 2573 7279
— Zeitung 1397
Balneotherapie 520 531 3493 4570 5564
Barlow'sche Krankheit 2808
Bartolinische Drüse. Carcinom 3505
Basedow'sche Krankheit 1939 2202 2903 3028 4043 4097 4485 5173 5188 7420 8368
Basicin 2332 6257
Basol 8187
Bauch, Bauchfell cf. Peritoneum
Bauchbruch 639 832
Bauchhöhle-Erguss 360
— Verletzung 3347 4321 4345 5370 5387
— Bauchtumor 4683 5369 5674 8426
— Chirurgie 5389 6709
— Kontusion 5663 6168
Bauchdeckenreflex 8111
Bauchschnitt cf. Laparotomie
Becken, weibliches 1314 1599 2290 3097 3120 5818 6490 6491 7154 7499
Beckenbindegewebe, Dermoid 942 3474
— Fibromyom 943 5243
— Entzündung 2255 2654 3506 4160 4519 4878 6485 6488 6417
— Sarkom 3675
Becquerel-Strahlen 3265
Beköstigung cf. Ernährung
Bence-Jones'sche Körper 6697 7921
— — Albuminurie 7152
Bergklima 569 5893 6170 7851
Beri-Beri 1248 3065 3777 4122
Bernhard Pater 913
Bewusstseinstörung 5754
Bertillon'sche Methode 7871
Bindehaut cf. Konjunktiva
Bezirksarzt 302 5299
Bier 2469
Biologie 1427 1714 6986 6988 7926
Birch-Hirschfeld 320 549
Blasenmole 1336 1611 1954 3501 5241
Bleilähmung 714
Blindheit-Hysterie 694
— heredit. 5521
— Pflege 7372 7670
Blitzschlag 6790
Blödsinn 161 145 146 1348 8026
— Operation 6762
— Sprache 427
Blut, Allgem. 326 1422 1423 1426 1899 2413 3031 3937 3940 4104 4465 5435 5452 5630 5638
— Vermehrung im Gebirge 566 5955 7118
— Nachweis 881 5301 5303 7551 7866
— Pathologie 1158 1703 1763 2586 3633 5161 5761 5763 6128 6432 6444 7724 7785 7957 8068
Blutdruck 958 2819
Blutdruck und Muskelarbeit 22
— und Geisteskrankheit 2192
— Herz 3052 3835 5010 6165 6565
Bluterkrankheit 5206
Blutgase 4301
Blutgerinnung 5775 7904
Blutgifte 2442
Blutleere, Esmarchs 4371
Blutserum 567 568
Blutschwitzen 2548
Blutstillung, Gelatine 278 1187
Blutung-vicariirend 889
— bei Nephritis 1049
— der oberen Luftwege 1568
— terminale 4106
Blutzucker 1050
Boragineen 7533
Borax, Borsäure 576 5040
Bradycardie 6445
Brausebad 1651 1653 6291
Brechmittel 3858 6169
Brillenglas 6041
Bronchitis 1111 3800 4088 4472 5181 5185 5777 6094 6157 6428 7461 7489
— fibinosa 1340 3455
— membranacea 184
— pseudomembranacea 771
Bromeigone 4562 7704
Bromipin 854 4200
Brustdrüse, Stillen 213 6974 7800
— Entzündung 2107 2269 2483

2852 3468 3687 4314 4859 5989 7937
Brustdrüse, elastische Gewebe 8220
— überzählige 946 3946
— Behandlung 3687 3688
— Hypertrophie 6492
— Tumoren 223 1472
Bryonia alba 1998
Bubo 2839 6381 7996
Bürgerliches Gesetz 2019 2707 4593
Bürste 1775
Bursitis iliaca 5995 7943
Bursa subdelt. 6696 7323 7933
Burtscheid 3237
Butter 4946 5444 6939 6941 7555
Butterzusatz 1982

C

Caissonkrankheit 3765
Calcium-Carbid 4509
Carbolgangrän 272
Carcinom, Ätiologie etc. 956 963 1462 1465 2092 2452 2833 3320 3645 4296 4297 4312 4328 4386 5690 6995 7301 7317 7607 7918 8224 8248
— Syphilis 7988
— Tuberkulose 1256 2913 4012
Carcinose 1441 1753 1754 1761 1769
Cascara Sagrada 1431
Celloidin 3706
Cellulose 1464 6344
Cephalea 2561
Cephalhämatom 4883
Cerebrospinal-Flüssigkeit 7748 8079
Cervix-Stenose 1332 4511
Charcot-Leyden'sche Krystalle 6150
Chemie, des Thieres 12
— und Medicin 4268 5342 6973
— physiolog. 7903
China 3249
Chinin 1429 1737
Chinosol 5849
Chirurgie, Lehrbuch, Zeitschrift etc. 64 66 68 70 71 74 79 358 359 593 615 1467 1469 1684 1779 2095 2459 2463 2465 3306 3606 3679 3872 4320 4331 4336 4673 5088 6693 7002 7272 7614 7932 7948
— klinische Berichte 65 72 355 356 618 631 1179 1780 2098 2104 2137 2460 2461 2467 3304 4669 5061 6002 6629 6673 6999 7000 7001
— Geschichte 317 2881 5082 7319 7612
— Allgemeines 371 1184 2851 2872 3310 3669 3680 3692
— topographische Anatomie 979 2862 6978
— Technik 384 2096 2862 4350 4705 5364 5368 5644 5645 5658 5689 7016 7027 7936 7953
— Congress 975
Chloräthyl 1989 5076
Chlormethyl 5076
Chlorphenol 7573
Chlorose-Klinik 1559 2334 3860 4563 5439 6397 7140 7772 8058 8349
— Arsen 758
— Eisen 465 758
Cholämie 1442 7748
Cholecystotomie etc. 93 4004 6691 7005
Cholelithiasis 1068 1500 2484 3169 3459 3785 4000 4093 4479 4706 6464 7764 7788 7791 8275 8378
Cholera, allgem. 459
Cholesteatom d. Stirnhöhle 5062
Chondro-Dystrophia 597
Chorea 1091 2535 2550 2615 3512 5538 5748 5863
Chorioidea-Verknöcherung 8007
Chrysarobin 868 6726
Chylothorax 2248
Circumcision-Tuberculose 2731
Citrone 3153
Citrophen 5287 5571 6575 6917
Colchicum 1913
Congo 4434
Congress, Paris 885 2379
Conjunctiva, Allgem. 120 129 130 132 5109 8297 8312
— Pemphigus 5728
— Xerose 2526 3366
Conjunctivale Injection 1844
Conjunctivitis blenorrhoica 684 1531 2961 5730 6743 6872
— chronica 7055
— diphtheritica 1228 1526 1850
— excematosa 3374 3733
— infectiosa 688 4021 6046
— rheumatica 2523
— trachomatosa 700 1527 1528 3367 3370 4400 4741 7378 7383 7671
— tuberculosa 1518 1830
Conserven 4975 5274 8180
Cornea, Blutung 1668
— Entzündung 1520 2953 2964 3369 5130 6031 7374
— Staphylom 693 2166 7343
— Trübung 125 4740 5108 5114
— Tuberculose 2162
— Ulcus 122 4748 5131 7377 8303
— Wunde 1226
Correspondenzblatt 1135
Corpus luteum 9 1621
Costa fluctuans 1933
Coxa vara 3993 6589 7859
Credé'sche Verfahren 692
Cretinismus 3761 5530
Criminalistik 876
Croton-Oel 2581
Crurin 674
Cystenbildung, Histologie 53
Cystinurie 770
Cystitis 3329 3479 4372 7711 7722

D

Darm-Krankheit im allgem. 1556 1699 2126 5195 5436 5759 6811 7099
— Anatomie 377 1426 1808 4898 6336 6648
— Ausschaltung 1482 1485
— Bakterien 1773 5041 5491
— Blutung 2221, 8372
— Beiinfection 2026 3417 4845 8385 8392
— Divertikel 1059
— Dilatation 5539
— Fäulnis 729 5194
— Fistel 2911
— Fremdkörper 1756 6011 7977
— Gangrän 363
— Instrument 1983
— Krebs 632 640 1055 1202 1333 1486 3330 3528 3678 5467 6115 6147 6188 6374 7951 8345
— Lageanomalien 2879 3840 5089 6475
— Lipom 8089
— Naht 384
— Operation 1200 1781 2908 3694 3983 5687 5688
— Parasiten 3407 4077 4108 5029 5962 6132 6139 7422
— Resection 642 1873 3333 8242
— Ruptur 962 976 1627
— Sarkom 6363
— Syphilis 6106
— Stenose 1181 7033
— Therapie 2250 5271
— Tuberkulose 1585 1892 3086 4299 5073
— Thumor 1765
— Untersuchung 369 7766
— Verletzung 4345 6345
— Vorfall 2891 5074
Darmtransplantation 6014
Decapitatio 794 2261 2271
Decidua 3113 5216 5829 6183 5622 8405
Defaecation 3759 3798 4953
Delirium tremens 1042 2973 6052
— nervosum 6787
— Schwefelkohlenstoff 6769
Deltoislähmung 4429
Dementia paecox 8327
Dermatitis herpetiformis 400
Dermatologie (Verhandlgn.) 102 1506
— Lehrbuch 1208 1209 2140 2142 2143 2916 4014 4717 5394 6016 7354 7651 7987 8282 8286
— Nervenkrankheit 1243
— allgem. 2418 2506 2914 3358 4736 5092 5399 6022 6389 7355 7652 7991
— u. Militär 8293
Desinfection 580 581 3886 4600
— Mittel 31 1654 2478 4603 5295 5365
— Formalin 39 44 341 342 2029 2713 4601 6610 6614 7557 7560 8193
— der Hände 282 352 2900 3182 3673 4151 4169 4948 5087 5377 5683 5692 5849 6861 7335 7344 7346 7507 7626 7979
Diabetes insipidus 2200 2612 2618 5189 5493 5798 5800 8416
Diabetes mellitus 169 178 448 1073 1076 1177 1264 1279 1300 1412 1894 2199 2223 2236 2247 3070 3073 3084 3199 3450 3788 3791 4457 4458 4814 4821 5186 5440 5476 5482 5780 5783 5791 5804 5807 6162 6167 6173 6370 6472 7087 7450 7470 7475 7485 7775 8388
Diätetik 1132 1353 1385 1600 3021 3174 3436 4947 7204
Diagnostik 1937 4105 4451 4796 4908 5014 5448 5636 6631 6805 6840 7266 8231 8376
Diaphanoskop 2116
Diazoreaktion 758 2208 2606 2613 4076 5212 6433 7460
Dienst-Tauglichkeit 892 3184 7554
Digitalis 4476 5781
Digitoxin 4963 5353
Dintenbäder 287
Dionin 519 525 873 2160 2521 2529 2687 3372 3381 3537 3555 3731 4574 7538
Diphtherie, Klinik 1342 3428 3830 4182 5871 6231 6245 6881 7518
— Bacillen 813 1455 1756 4664 5853 5872 6594 7197 8151
— Behandlung 499 1101 2314 2686 3514 7523 7864
— Serumbehandlung 260 822 833 1105 1460 1977 3520 3522 3837 4183 4902 5263 6220 6435 6548 6902 7189 8424
— Complicationen 817 3836 5410 6538
— Epidemiologie 815 818 3515
— Intubation 5070 6337 6553 7536 8105 8160
Distomum hepatic 3162
Diurese 2433 3060 6808
Dormiol 2552 3857 6916
Dresden, Krankenhaus, Festschrift 2
Drogisten 298
Drüsenfieber 5519 8085
Drüsen, bronchiale 6124
— Nacken 6129
— der Zunge 6646
Ductus hepaticus 165 5671
Ductus thoracicus 6804
Dunsur-Auren 2551
Duodenum-Ulcus 2564 3030 3424 4357 6103
Durchfall 1910 2226 2239 3075 3442 4089 4113 4475
Durst 7587
Dustless-Oil 43
Dyes, Dr. 2766
Dysenterie 766 2240 4103 4307 4309 4486 5042 7253 7731 7733 7755 7782 8087 8117
Dysmenorrhoe 2286 3495 7150
Dystrophia musculorum progressiva 718 1026

E

Echinococcus, allgem. 4313 4655 5355 6005 7600
— des Beckens 3112 7430
— der Leber 1063 2470 6111 6119
— der Lunge 5486 6110
— multiplex 724
— der Niere 170 7645
— des Orbita 5725
— des Rückenmarkes 3016
Eclampsie der Kinder 829 4544 4892 7793
— der Schwangerschaft und Geburt 787 789 804 805 808 1084 1311 2268 3116 4165 4168 4515 7167 7180 7514 7815 8410
Ehe 4991 5330 5927 8002
Ehescheidung 3394
Eisenbahn 5318
Eisenpräparate 2588 5762 6249
Eiweisskörper 6319 7930 7931 8225
Ekzem 667 2309 2920 3142 3848 5106 5398 5400 5402 5702 6019 6387 6543 7363 7665
Elastin 23 2147
Elastisches Gewebe 3621
Elektrizität 504 513 870 1644 1712 1715 1842 2333 2536 2541 2556 2560 3085 3126 3149 3163 5021 5603 5878 6067 6069 6076 6929 7080
— Arsonvalsche Strome 867 2329
Elektro-Chemie 7398
Elektrolyse 1366 5704
Elephantiasis 1884 8273
Ellenbogen 1499 1794
Emboli nach Injektion 529
— der Pulmonalarterie 4457

Empyema pleurae 736 749 1813 2642 3340 4115 5983 6368 7104 7963 8380
Enchondrom 2084 5656 7333 8229
Encyklopädie 314 316 2380 2393 5601 5602 6966 7156 7578
Endometritis 2263 2264 3087 3488 5844 6199 6201 6481 6853 7510 8132
Enophthalmin 8015
Entartung 4279 4410
Enteritis der Kinder 210 254 261 812 814 1960 3131 1634 5253 5527 5529 6224 6530 6546 6892 8169 8162
Enteritis membranacea 735 1895 1920 3452 6121 6439 7758
Enteroptose 1574 2596 4812 4828
Entfettungskuren 1640 2619 3178 7090 7123
Entgiftung 4567 6329
Entmündigung 2020
Entomologie 2802
Entwickelungsgeschichte 534 564 1155 1157 1947 2064 2398 2405 2774 4494 4643 5628 5952 6645 7586
Entzündungslehre 2407 6992
Enuresis 3129 5189 6887 6897
Epicarin 6734
Epidaure 5293
Epidermin 1515
Epidermolysis 2918 2929 2939 3715
Epididymitis 2501 2934 4382
Epilepsie, Patholog. 150 429 720 727 2176 2196 2989 3753 4050 4069 5145 5417 5424
— Klinik 1036 1043 1189 1549 2187 2554 2557 3202 4060 5149 5733 5736 6063 6070 6088 6414 6766 7070 7391 7395 7408 7412 7415 7696 7708 8050 8317
— interne Behandlung 715 2539 2981 2987 3002 3388 4782 6066 7704 8048 8331
— operative Behandlung 433 1032 4424 5145 5668 8334
Epiploitis 2901
Episcleritis 1533 5109
Epulis 4005
Erbrechen 831 2210 2266 3123 7812 8156
Erdöl 4239
Ergotin 4904
Erkältung 949 953 2450 2828 5454
Ernährung, allgem. 42 335 933 1646 1686 1687 1726 1861 2004 2317 2319 2687 2688 2711 2810 3080 3155 3270 3273 3419 3598 3609 3801 3844 3846 3938 4090 5007 5312 5632 5881 5956 6474 6554 6600 6924 7254 7296 7297 8437
— der Kinder 252 821 1825 6180 6238 6886
— Nervenkranker 8329
— extrabucale 7217
— subcutane 1129
— per Rectum 5886 6174 8098
— Versuchsanstalt (Biedert) 26 6886 8076
Erstickung 4841
Erysipelas 5275 5386
Erythema exsudat. multif. 2149 2920
Erythema infect. 992 2145
Erythromelalgie 201
Eselsmilch 3524
Eudoxin 4573
Eulactol 3177 5296
Euphthalmin 295
Examen 5336
Exarticulation 613
Extension, Gewichts- 2486
Exaphthalmus 1848 6044 6107 8014
Expektoration 4827
Exostosis tacheae 8229
Exspirationsluft 2425
Extremitäten 1471 1702 3674 3750 6358
— Syphilis 6018

F

Fäces, Bestandteile 205
— der Säuglinge 1170
— Microscopie 2834
Facialis-Krampf 728
— Lähmung 1234 2189 3003 7077 8039
Fango 8436
Farbenblindheit 2158
Farbensinn 1520 2719 4397
Favus 1272
Ferienkolonien 4897
Ferment 4317 5008 6663
Ferratogen 4197
Ferropyrin 5572
Fersan 4566 4949 5285 7233 8173 8435
Festschriften v. Kupfer 1
— Ziemssen 307
— Würzburg 310
— Wien 5338
Fettembolie 4840
Fettgehalt der Organe 2804 5771
Fettgewebsnekrose 54 2803 3664 6820
Fettorgane 2400
Fettresorption 3269
Fettsucht 211 1640 1649 1909 2257 2566 2569 2619 3054 3399 3402 3767 3849 4440 6009 6420 7148 7450
Feuerbestattung 2715 3217 3889 4602 7565
Fieber, lang dauernd 3439 6463
Fieberbehandlung 6926
Filaria 7972
Finger 1494 8223
— schnellender 7648
Fissura ani 1771 3323
Fleischbeschau 931 2027 2724 4638 7559 8202 8446
Fleischsaft 1986 3862
Flecktyphus 4483
Fliegenlarven 4652
Flimmerzellen 18 1709
Fluoreszenz 609 4278
Formalin cf Desinfektion
— in der Zahnheilkunde 522
— 5577
Fossa retromaxillaris 2909
Fraktur, allgem. 612 1487 1973 2000 2110 2873 2877 3315 3336 3342 3699 4672 5686 6883 7649
— komplizierte 5661
— des Beckens 5050 5664
— claviculae 97
— cruris 2898 5098 6361 6689 7842
— Femoris 648 3093 (kongenital) 3695 3986 3991 4003 4010 4136 4690 7644
— humeri 7650
— Mittelfussknochen 5385 6366
— Nasenbein 4681
— Schenkelhals 2490
— Wirbelsäule 391
Frankfurt, Verwaltungsbericht 4 6936
Franzensbad 3435 4215 5544 5550
Frauenbewegung 4858 5930
Frauenstudium 297 4144
Frauen-Milch 3094 4181 8422
Fremdwörter der Medizin 543
Frieselfieber 6478
Frostbeulen 676
Frühgeburt 1080 3489 7493
Fürstner'sche pseudo-spastische Parese 4044
Furuncel 1828 5401
Fuss, Anatomie 2783
— Distorsion 2120
— Geschwulst 3205
— Lähmung, Behandlung 1196
— Missbildung 78 2871
— Pflege 2733 5635 7293
— Platt- 6701
— Verletzung 4322 4329

G

Galen 1411 7944 8214 8216
Gährung 588 599 7129
Galle, Wirkung 5352
— Sekretion 6990
— Farbstoff 2629 5203
Gallenblase-Tumor 5996 6095
Gallenfieber 8382
Gangraen-Karbolsäure 5064
— -Diabetes 1177
— -Extremitäten 1626 2801 3069 4777 5058
— -Haut 2249 3350 4687 6714 7994
— Malaria 2237
— i. Wochenbett 7818
Gasbäder 853
Gasphlegmone 5360
Gastein 4193 5280
Gastroenterostomie 375 2109 2117 2129
Gastrostomie 614 1195 3671 5975 8277
Gaultheriaoel 4955
Gaumen, Abscess 1811 3592
— Bewegung 1764
— Cyste 4989
— Missbildungen 67 3672 5617
— Operation 1490 3672
— Verwachsung 1820 4693
Geburt, Mechanismus 218 1943 1946 2639 3090 6524 6866
— 482 1089 1310 1313 1318 1599 1615 3127 6212
— Statistik 1141 3711
— Anomalien 3114 3460 5218 5811 5840 5828 6179 6193 6197 6493 6497 6503 6869 7178 8138 8139 8142 8400
Geburtshilfe, Lehrbuch, Zeitschr. etc. 214 216 217 471 475 476 485 1307 1616 1949 2636 2638 2640 3102 3465 3819 4131 4489 4491 4492 4500 4853 4854 4860 5214 5217 5228 5498 5808 6177 6479 6480 6528 7156 7161 7505 7512 8395 8401
— Jahresbericht 215 221
— Geschichte 792 2270
— Museum 1150
— Expression 797 1323
— Extraktion 1326 3822 4867
— Blutung 3109 3509 5830 7801
— Instrumente 4864
— Operationen 228 239 472 794 2259 2281 2644 3470 3817 5223 5817 5826 5835 6184 6204 6515 6523 8125
— nach Ventro-fixation 489 1081 8127
— Unterricht 8141
— Wendung 802 5839
— Zange 1090 1950 3815 5825 7799
Gedächtnis 707 1345
Gedankenlautwerden 3390
Gefälligkeits-Attest 1137
Gefängniswesen 2722
Gefäss-Anomalien 944 945 1414 3942 7592
Gefäss-Krankheiten 185 203 1290 3194 3633 4689 5039 5052 5670 6676 6683 6695 7029 7432 7621 8279
Gefäss-Naht 641 5691
— Verletzung 2103 2462 2801 2837 5980 5993 6000 6134 7640
Gefrierpunkt 4286 4834 7968 8115
Gehstörungen 4422
Geisteskrankheiten, Bewertung 415 4790 5150 5151 8325 8339
— Klinik 1246 1250 1251 2197 4072 5146 5154 5734 5745 5752 6083 6410 6773 6775 6784 6786 7075 7397
Gelatine 8431
Gelbes Fieber 3784
Gelenkkrankheiten, infektiöse 181 8350
— gonorrh. 658 1362 2936 6721 6723 8246
— rheumatische 193 389 773 2205 2219 2611 3061 3425 3826 4467 4590 5198 5210 6175 6803 7088 7446 7779
— — chron. 198 1296 1900 1976 3077 3457 5211
— Verletzungen 647 5198
— syphilitische 7110
— Hydrops 3987 4358 5432
— Versteifung 8280
— Eiterung 5652 6717
Gelenkmaus 4339
Geosot 3180
Geruch 3252
Geschlechtsleben 915 1872 2055 2381 2544 2744 2792 3387 3395 3809 4271 5137 5912 5927 6077 6325 6622 6781 6975 6976 6982 7069 7405 7655 7795 6210
Geschlechtskrankheit, allgem. 394 399 995 996 1508 1509 1516 1815 2012 3921 4015 4018 5736 6327 7045 7667
— Anzeigepflicht 1003
— Prophylaxe 397 398 997 1002 2146 4715 5392 5393 7356
Geschlechtsorgane, Krankheit 1757 1826 3293 3469 3999 4002 4714 4730 5086 5543 5837 5855 7985
— Anatomie 1152 7286
— Missbildung 2652 5507 5985
— Beziehungen zu anderen Organen 4134 7515
— Tuberkulose 991 1060 6860 7498 9399
Geschwulstlehre 3979 4327 4653 4666 4800 5038 5648 5968 6333 6725
Gesicht-Tumor 973
Gesicht-Ausdruck 1018 4532
Gesundheitspfl., Zeitung, Bericht etc. 46 339 340 899 1143 1653 3570 3573 3576 3614 3884 4287 4598 4978 5316 5588 6292 6593 6627 6987 7247 7248 7295 7872 8196 8198 8445
— Allgemeines 337 575 934 935 1161 1647 1693 1694 1716 1722 2023 2024 2025 2026

2032 2357 2360 2378 2445 3217 3219 3240 3882 4234 4979 5313 5348 5363 5586 5589 6285 6656 7299 7556 7875 7911 7914 7915 8448
Gewerbe-Krankheiten 1930 6290 6293 6604 6779 7399 7564 7862
Gicht 438 754 774 1117 2323 2575 2599 2608 3039 4433 4450 4833 5160 5790 6567 6800 6841 7117 7672
Gift-Schätzung 5044
Gitthandel 2011
Glandula submaxilloris Geschwulst 5083
Gleichgewichtsstörung 7707
Gliom 598
Globon 5566
Glycämie 6167 6472 7485
Glycerin 5391
Glycogen 594 8184
Glycosolvol 178
Glycosurie 460 668 1050 1088 1579 1876 3064 3710 4457 4821 5168 5789 6082 8343
Glycuronsäure 759
Goethe 5915
Gonorrhoe, Behandlung ac. 104 107 665 1207 1817 2144 2510 2912 2935 3108 3712 4011 4016 4380 4737 5101 5395 5700 5709 5710 6261 6392 7361 7661 8294
— chron. 112 673 2919 5705
— Prophylaxe 398 3352
— der Frau 786 806 2922 2938 4158 5505 7809
— der Kinder 6867
— Komplikat. 1212 2921 2924 2934 2936 4373 4382 4385 4718 4738 5481 5535 6549 (Kind) 6819 7043 7656 7697 8261 8295 8389
— Geschichte 2928 5397
Graphologe 5307
Greis 6135 6905
Guajacol 859
Guberquelle 6931 7037 7465
Gymnastik 2696 3211 4206 6265 7838 8146 8443
Gurgeln 7842
Gynäkologie, Zeitung, Lehrbuch etc. 468 1617 1949 2252 2254 2636 2638 2656 3088 3099 3121 3465 3805 4129 4132 4495 4499 4852 4853 5219 5834 6851 6854 6858 7159 8129 8131 8395 8401
— Geschichte 792
— Histologie 8402
— Operationen 238 1624 2289 2647 3507 3812 4501 4868
— Prophylaxe 783 4493 4497 4517 5221 6482
— Instrumente 243
— Therapie 3089 4130 5239 5497 5809 6218 6527
— Untersuchung 3502
Gyps-Drahtschiene 2850

H

Haar 659 2499 2504 2511 3711 6021 7039 7358 7362 7558 8289
Hämatemesis 361 362 6143 2252 4464
Hämatocele retrouterina 781 1597 8409
— des Samenstranges 7327
Hämatogen 6581 7230 7545
Hämatocolpos 785 2288 5846
Hämatometra 1595 1942 2288 5824 6200 6857 7166
Hämaturie 4481 5524
Häminkrystalle 5306
Hämoglobinurie 2625 5176 5182 5191
Hämolysine 1559 2092 5358
Hämophilie 6954 7455 8344
Hämorrhoiden 1057 2297 3814 4951 5184 6159 7024
Hängebauch 6514
Hallucination 1030 1876 2185
Hals-Cystenhygrom 7328
Hals-Verletzung 7976
Hand, Selbstverstümmelung 880
— in hygien. Bzhg. 2712
— congenit Dislocat 6239
— Diagnostik 7484
Handbuch, praktische Medizin 311 333 4628 4797 6625 6626 7089
Harnblase, Allgem. 62 972 1206 1270 1484 1596 1864 3494 4582 4692 5047 5056 5205 6984
— Blutung 5676
— Operation 1487 1796 3487 4362
— Dilatation 3427
— Tumor 2469 5055 5999 7329
— Spalte 7014
— Stein 4298 4364 5650 7008 7012 7641 7778 8272 8356
— Tuberkulose 7445 8397
— Verletzung 2475 3700 5660
— Typhus 7449
— Fremdkörper 3329
Harncylinder 1274 2601
Harnlassen, abnormes 2624
Harnsäure 1430 2078
Harnverhaltung cf. Anurie
Hasenscharte 4884 5856
Haut-Behandlung 2455 3766 5703 5704 5706 5712 6235
Haut-Durchlässigkeit 2455
Hautentzündung durch Primelgift 7999
— d. Borsäure 8288
Hautemphysem 6687 6699
— Histologie 3713 5951
Hautödem 6735 7020 7132
Hautnaht 7015
Haut-Schäden 660
— Tuberkulose 6728
— Tumoren 5383 5679 5697 5699 6383 7041 7317 8001 8224
Hebammenwesen 224 1082 1086 1099 2698 3092 4170 4226 6505 6872 6878 7496
Hedonal 4560 4576 5281 5561 5887 6263 6559 6564 6574 7540 7542 7850 8175
Heilanstalt 3848 4300 6569 7083
Heirat cf. Ehe 2716 3569
Heissluftbehandlung 2230 4941 4961 5713 7382 8185 8375
Hemianopsie 6752 7413
Hemiplegie 1631 3396 4108 6413 6791 7115 7694
Heredität 930 2832
Herkulesbad 3544
Hermophrodismus 58 5641
— Pseudo- 7950
Hernia 1802 3198 3681 5089 5647 6369 7326
— femoralis 3997
— Nabel 2468
— Ichiadica 3989
— Incarceration 251 1791 2866 2897 3989 4703 5079
— d. Säuglinge u. Kinder 494 1102 1797 6531 6672
— epigastrica 622 2476 7121 7622
— gastrica 639
— Operation 627 229 960 2122 3308 3668 3971 3998 4677 5681 7321 7981 8140 8239
— des Zwerchfells 4335 4536
Heroin 284 1992 3132 4207 6253 6560
Herpes-Finger 998
— Auge 5727
— zoster 7365
Herz, Jahresbericht, Lehrbuch etc. 1051 2572 6796
— Anatomie, Physiologie 848 3650 6650
— Dilatation 1573 3783 6547 7554
— Behandlung 1352 2203 2213 2628 3129 6097
— Diabetes 3450
— Endocarditis 180 764 1457 1581 3043 3084 3755 4085 5167 6075 6819 7115 8364
— Fehler 730 1108 2214 2815 3056 3631 3776 4436 6146 7143 7149 7390 7456
— Fehler angebor. 4801 6815 6816 6896 7447 7767 7773
— Geräusche 479 761 1054 4538 6534
— Geschwulst 1174 6812
— Hypertrophie 3045 5164
— Insufficienz 1070 4850
— Klinik 1893 1904 1913 2213 2593 2631 2805 2816 3193 3689 3775 4454 4813 4954 5175 5453 6465 7145 7743 7923 8053
— Krankheit, nervöse 203 3034 8090 8096
— Myocarditis 830 8361
— u. Nase 6798
— Operation 2495
— u. Rheumatismus 1065 3043 7446
— Syphilis und Gonorrhoea 8384
— Tuberkulose 461 2567 3649
Herzbeutel 51 1299 1572 2214 2899 8106
Herznaht 986
Herzstützapparat 1267
Heufieber 738 6138 7752
Highmorshöhle, Empyem 616 6352 6704 7971
— Allg. 624 971 4688
Hilfskassen 883
Hippokrates, Werke 3
— Aussprüche etc. 308 907
Hirn, Anatomie, Physiologie 917 919 1027 1711 1752 2067 2982 3385 3391 3626 3758 4063 4064 4065 4781 5134 5135 5418 5620 5627 5732 5758 5947 6061 6072 6081 6085 6763 6771 6772 6785 7065 7068 7375 7387 7417 7585 7591 8222
— Abscess 3384 4347 4483 4818 5423 5983 5758 7769
— Apoplexie 2991 4051 7695
— Behandlung 2545 2546
— Bruch 621 5744 8269
— Congestion 1243
— Chirurgie 5068 5667
— Cyste 5998 7401
— Druck 3627
— Erschütterung 3564 5152
— Encephalitis 1923 5741
— Fremdkörper 987 2988 8323
— Geschwulst 711 1035 1028 1029 2974 4340 4790 4795 6057 6674 6764 6792 7677 8034
— Klinik 147 1031 1631 2180 2198 2538 2917 3988 4059 4774 6719 6774 7831 8035
— Schuss 541 5142
— Hämatom 6692 6756 8332
— Syphilis 111 435 2555 4772 7067 7432
— Tuberkulose 456 7384
— Verletzung 3747
Histologie 2403 2404 2171 3623 3713 4647 5346 6981 7287 7908
Hitzschlag 5192 6835
Hoden-Anatomie 7609
Hodentuberkulose 2905 6712 7624 7927
— Geschwulst 3982 6371 7318 7628 8285
— Syphilis 4378
Hodgkin'sche Krankheit 3769
Homöopathie 270 277 737 847 1115 1680 1705 1719 1816 1888 2745 2747 2762 3146 3190 3231 3919 5600 7085 7271
Honorar, ärztliches 887 2768 5574 5575
Honthin 4938 5560 6551
Hüftgelenk 3222
— Deformität 964 3993
— Luxation 980 250 620 3411 3677 3978 4365 5366 7954 7958
— Resektion 978 1504
— Tuberkulose 1784 3972 5362
Hilfeleistung, erste, Anweisung 262 1121 1178 1994 2756 2757 5419 5977 6960 7630
Husten-Behandlung 723 3764
Hydrocele scrotalis 981 2482 5659 5988 7634
Hydrocele muliebus 7169
Hydrocephalus 155 1569 5143 5523
Hydronephrose 6222
Hydrotherapie 819 977 1303 1589 2759 3176 3416 3529 4205 4211 4213 4553 4935 4952 4995 5267 5612 6217 6248 6570 6903 7226 8294
Hyoscin 7221
Hyperkeratose 4723 6733
Hypertrichosis 8289
Hypnotismus 1358 1541 2184 3230 3402 4411 5140 5141 6914 7064 7688 7746
Hypospadie 8274
Hypurgie 6913
Hysterie 1037 1875 1881 2542 2984 3008 4057 4068 4415 4523 4786 5738 6062 6412 6413 6777 6778 6780 6791 7084 7392 7404 7407 7409 8320
Hysteria virilis 436 1883 2174 5413
— infant 2675 3516
Hystereuryse 3484

I und J

Jaborandi-extrakt 7845 7846 7849
Jahrbuch 315 328 417 492 544 1103 2385 4630 5438 5437 6310 6961 7576 8057
Janiceps 1461
Ichthalbin 2683 3449 4196
Ichthargan 5884 6261
Ichtoform 2339 2574 6934 7228
Ichthyol 858 1359 1991 2242 2312 7777
Icterus 1906 2812 4453 6334 6729 7726
Identifizierung von Leichen 878
Ileosacralgelenk-Entzündung 650
Ileus 1053 1575 2603 2843 3508 4516 4581 5170 5655 6360 6362 6373 7021 7610 7759

Ilidze 7040 7214
Imbecillitas 495 838 1346 5261 6767 8154
Immunisierung 1171 1441 1770 3836 6332
Immunitätslehre 1717 2794 3648 4660 5959 5969 5970 6328 6329 8232
Impetigo contagiosa 108 6024 7990 7998
Impetigo de Bockhart 6544
Impfung 108 189 204 206 207 657 765 1665 1666 2062 2305 2365 3201 3215 3876 3880 4217 4962 4970 5024 5026 6275 6830 7252 8197
Impotenz 776 6026
Incontinentin urinae 383
Indicanurie 7439
Infektion Allg. 6665
— durch Milch 45
Infektionskrankheiten 767 2445 2571 2724 3212 3276 3446 3546 3580 3676 3838 3951 4547 4980 5209 5462 5557 5916 6131 6204 6795 7107 7249 7608 8381
Influenza
— Exantheme 114 671
— Klinik 1564 1885 2115 2216 2222 2614 2965 3023 3134 3866 4120 4480 4817 5156 5177 5213 5508 6137 6233 7093 7135 7379 7436 7487 7713 7925 8362 8365
Infusion 294 3540 3546 4930 5277
— Salzwasser 862 1084 1614 2676 3350 3446 6122 6424 6821 7115 7116
— der Dura 952
Instinkt, sexuell 555
Instrumentarium 4924 4944
Intubation bei syph. Stenose 105
— Technik 5070 6537 6553 7536 8105 8160
Intussusception 5060 5069 6236 8267
Invagination, Behandlung 82 5984
— Klinik 1062 1191 5265 7028
Invalidenversicherung 6283 7863 7865
Jod im Harn 1432 6810
— im Körper 3933
Jodipin 3159 3170 3551 4200 4925 4936 5888 6270
Jodoform 6458 7222 8432
Jodoformogen 522
Jodopin 3454 4195 8178 8383
Johimbin 7539
Iridodialyse 8302
Iris-Cyste 6709
Iris-Sarkom 5715 7680
— Mangel 7369
Iritis, Irodochorioiditis etc. 135 2161 4754 4755 6406
Irrenanstalt 160 290 425 430 721 2186 2540 3004 6782 7082
Irrenpflege 716 877 1662 1671 1868 1870 2327 2972 2996 3020 3751 4045 4428 4793 5747 6084 7406 7691 7703 8328 8329
Irresein 431 1034 1044 1321 1751 1871 3012 4055 6408
Ischias 709 1468 1567 3019 4172 5746
Ischurie 1254

K

Kaiserschnitt 231 1592 2666 3096 3103 4855 5224 5510 5842 6190 8398
Karlsbad 281 5552
Kassenwesen 3207 3883 5615 8190 8430
Katalog 3923 8215
Katheterismus 1507 1812 3327 5066 7646 7982
Kehlkopf, Erkrankung i. Allgem. 168 626 2957 4752 4756 4759 4760 4766 4825 5081 5406 6130 7425 8074
— Anatomie 559 4753 5115 5946 7590 7940
— Atresia 7478
— Autoskopie 258
— Blutegel 4710
— Bruch 7523
— Diaphragma 1917
— Krebs 380
— Pachydermie 8377
— Oedem 6829
— Stenose 8247
— Tuberkulose 1917
Kehlkopfspiegel 5570
Kephir 4202 4549
Keuchhusten 2681 3143 4900 5162 5525 5526 5531 5862 6241
— Behandlung 747 4201 4535 7193
Keuschheit 1638
Kieferhöhle, Tuberkulose 385
Kiemengangcysten 5651 5982
Kinder-Erziehung 344 496 497 3135 3868 3869 4190 5266 5854 6605
Kinder-Ernährung 500 552 574 840 1210 1350 1962 1966 2294 3515 3825 4178 4184 4186 4524 4546 4885 4894 5250 5513 5518 5859 5865 5869 6889 6899 7179 7517 7526 7826 8155 8434
Kinderfehler 3527 4180
Kinder-Pflege 550 1104 1107 1968 2299 2304 2310 2679 2680 3510 3525 3839 4527 4529 4539 4886 4888 5254 5542 5857 5861 6232 6243 6880 7517 7531 7819 7821 7822
Kindermehl 2308 4537 5264 5858 6888
Kinder-Morbidität 823 2293 5255
— Mortalität 1635 2088 2291 2293 6230 6532 6899 6901 7198 7521 7522
Kinderkrankheiten, Lehrbuch etc. 248 811 816 1106 1961 1963 1964 1972 1975 1978 2295 3511 8513 3827 4525 4530 4887 5253 6529 7187 7188 8147 8149 8152
— Jahrbuch 492 1103 1338 3133 5514 7820
— Allgemeines 256 5541 8418
Kinderheilstätten 834 1110 1630 1957 3214 4187
Kinderklinik 253 7201
Kinderlähmung i. Allgem. 1963 2549 3701 3757 4896 8421
Kindesmord 2704
Kissingen 3275
Klauenseuche 4844 5327
Klavierspielerkrankheit 4375
Kleidung Militär- 300
— der Frau 932 4177 4231 4496 4982 5501 5511 5848 5910 8413
Kleinhirn-Missbildung 144
— Anatomie 4779
— Tumor 1264 2974 5427
— Abscess 1558 4780
Klimakterium 1600 2653 2665 3499 4508 6210
Klinik, innere 1259
Klumpfuss 2128 2882
Kniegelenk, Verletzung 81 965 1491 2251 2875
— Tabes 8337
— Verkrümmung 354 653
— Luxatio 379
— Distorsion 637
Knochen-Anatomie 563 1417 1475 3261 4642 5629 6653 7894 7910
Knochen-Cyste 2840
— Operation 3335 7625 8278
— Tuberkulose 959 6357
— Tumor 2084 2846 3976 5090 7320 7615 7947
— Krankheit 4698 5379 6590 7530
— Wachstum 1163
— Abscess 5654
Knochenmark 1061 3259 3703 3977 4469 4695 6089 6219 6347 6679
Kohabitations-Verletzung 1607 1673 2659 3122
Kohlensäure 3172
Kolapräparate 7699
Kolpeurynter 1096
Korsakow'sche Psychose 1246 2000
Kosmetik 4014 4377 7912
Kotfistel 644
Kottumor 6011
Kotuntersuchung 6163 6434 6471 6920 7463
Krampf, saltatorischer 3006
— bei Lues 3356
Krankenbehandlung i. Allg. 909 1643 4622 4924
Krankenbett 4934
Krankenhaus 548 1144 1979 2354 2761 2841 7244 7269
Krankenpflege i. Allgem. 503 508 510 884 1113 1400 1996 2367 2391 2668 2692 3843 4270 4794 4919 4923 4929 4933 4939 4956 4958 4959 4974 4996 5273 5294 5555 5896 6563 6580 6915 6958 7203 7840 8174 8441
Krankenpflege i. Kriege 1133 1987 3242 3272 5284 8177 8189
— bei Operationen 8440
Krankentransport 4926 4943 4957 4964 5304 6284 7858 8172
Krankenversicherung 3559 3562 3874 4972 5582 8191
Krankenwaage 4932
Krankenwärter-Anweisung 266 514 891 7250
Krankheit u. Verbrechen 537
— im Allgemein. 929 3662 4651 4799
Kraurosis vulvae 4167 6499
Kräuterbuch 501 2375
Kreosot 1988 3552 8182
Kryofin 2324 6930
Kühlpaste 871
Küstenland, österreichisches 4235
Kuhmilch, Analyse 34
— Sterilisation 3526 4656
— Tuberkelbazillen 8195
Kunstfehler 539
Kunstwein 4913
Kupfernase 103
Kurpfuscherei 7 2016 2047 2705 3203 3560 3568 3596 4597 4999 5579 7239 7579 8217
Kurorte, Hygiene 6612
— Badens 6908
Kystoskopie 1295 1985 2926 4137 4346 4697 4734 5071 5367 6020 6509 6708 7313 7349 7938

L

Laboratorium 1434
Lactophenin 516
Laminariastift 5237
Landry'sche Paralyse 835 1540 1547 2992 6765
Landwirtschaft 5589 6599
Langen-Schwalbach 5880
Laparatomie 1598 1610 3318 3996 4334 4354 4355 4368 4370 8260
— Köliotomie 1336
— Zufälle 367 1094 6004 6354
Largin 5409
Laryngologie-Handbuch 357 2057 2382 2568 3725 4407 4735 4762 7051 7086
Laryngoscopie d. Kinder 7827
Lateralsclerose 1237 5138
Lebensversicherung 1922 3288 4595 6399
— Lues 3361
Leber, Anatomie, Physiol 2812
— Absces 6688 7340 7345
— Ascaridosis 8108
— Atrophie 1447 3037 4099 8072 8102
— Cirrhose 199 670 2207 2218 2221 2228 2584 2643 3022 4101 6093 7105 7452 7463 7524 8069
— Cysten 734 7597
— Entzündung 1668 3058 3343
— Hypertrophie 1450 1905
— Klinik 1914 3067 4166 5059 5436 5444 5495 6825 8056
— Kolik 1890 2589 6154
— Krebs 1440 2563 4332 5996
— Operation 4330
— Syphilis 8086 8379
— Verletzung 4667 5053
— Wander- 4098
Leberthran 861 4488 6928 7159
Leguminose 2690
Leibbinde 4914
Leichenschau 1924 2703 2825 3563 3565 3873
Lepra 664 677 1459 1669 1760 2752 3294 5099 5885 6286 6346 6411 8209
Levico 5879
Leucocyten 1269 1430 1742 1938 3658 5778 6330 6436 6652 6654 6994 7724 7898
Leucocytose 378 828 1628 5870
Leuchtorgane 557
Leukämie 1058 1451 2203 2457 2604 2607 2609 4542 5460 5490 5773 6824 7423 7754 8097
Lichen 1001 8290
Lichtprüfung 4238 4283
Lichttherapie (Finsen) 28 35 271 283 285 507 509 512 515 526 530 687 856 1116 1280 1354 1733 2417 3532 3534 3554 3719 3841 3887 4288 4575 4916 5288 5290 6579 7220 7839
Lichtwirkung 1159 2426 6927 8049
Lidschluss 3375
Liebenstein 846
Liebig 2767
Ligament rotundum 487 799 5662 6191 7164
Lignosulfit 1298 6271 6817 7486
Linkskändigkeit 1724
Lipämie 173 2199
Lippen-Talgdrüsen 2775 3257 3260
Lippspringe 4905

Lister 910
Lithopädion 7508
Lithotripsie 473 4685
Little'sche Krankheit 1085 6059 7710 8027
Lombriz 357
Lombroso 2006 5599
Ludwigsburg, Theehaus 149
Lüge 1247
Luft 1387
— flüssige 1128
— komprimierte 3165 3258
Luftbad 2696
Luftembolie 1322
Luftdouche 1645 2330 3536 4561 7848
Luftkissen 4931
Lumbalpunktion 159 1569 3548 4352 4798 6542 7457
Lungen-Krankheit im allgemeinen 2201 2212 3044 3341 4448 5449 6153 6440 6442 7712
Lungenabscess 1497 7345
Lungenätzung 1496
Lungenblutung 5782
Lungenentzündung 444 773 812 1292 1932 1935 2217 2627 3035 3443 4112 4114 4121 4188 4189 4452 4805 4836 4893 5158 5165 5193 5202 5483 5786 6462 6884 6993 7098 7116 7783 8067 8150 8350
Lungenemphysem 824 1056 3040 4118 4123 5777 7602
Lunge, Fremdkörper 1916 2577 5063 5694 5908 6140 6349 8949
Lungengangrän 69 3444 5171
Lnngengymnastik 4439
Lungeninfarct 7749
Lungenkrebs 739 3768 3786 7431
Lungenödem 1562 1904 2209 7784
Lungenoperationen 5390
Lungenverkalkung 6112
Lungenwurmseuche 596 5031
Lupus 666 669 994 1211 1443 1825 1829 2487 2508 2913 2932 3362 3714 4012 5699 6730 7038
Luxation der grossen Zehe 2491
— os naviculare 2845 7647
— Schulter 3696 6702 7022
— Claviculae 4681
— willkürlich 7034
Lymphe 4657 7924
Lymphangiom 6698
Lymphapparat d. Nieren 921
Lymphdrüsen, bluthaltig 7929
— tuberkulose 1072 2081
Lymphom malignes 48 1058 5649 6682 7949
Lysoform 6272

M

Macrodactylie 63
Maculae atrophicae 3360
Magen, Lehrbuch etc. 3025 3409 4435 5436 5446 7429
— Autopsie 195
— Behandlung 1361 1639 2343 2411 3032 3419 3432 3693 3793 3945 4042 4080 4125 5199 5381 5431 5442 6092 6123 6142 6176 6827 6837 8064 8387
— Blutung 361 3702
— Carcinom 390 439 751 1071 1176 1192 1478 1493 2117 2564 2800 3029 3408 3797 4325 5166 5291 6098 6102 6114 6164 6166 8063 8077 8107
— Dilatation 1180 1577 1810 2322 4463 4482 5465 5803
— Fremdkörper 7122
— Katarrh 3062 3079 3762
— Operationen cf. Gastroenterostomie etc. 361 1800 2479 7007 7348 7620 7631 8277
— Sanduhr- 2883 7714
— Sarcine 955
— Sarcom 255 5795
— Schwindel 2181
— Stenose 1495 1969 7715
— Syphilis 6106 8009
— Tuberkulose 1931
— Ulcus 1075 1470 1580 2118 2124 3421 3670 4356 4455 5172 6148 7096 7338 7490 7763
-- Untersuchung Chemismus etc. 565 1077 1245 1373 1301 1428 2071 3454 3456 4445 5174 5487 5769 5802 6437 6467 7100 7142 7434 7472 7744 8061 8386 8393
— Verletzung 1808
Magnetismus 269 1641 1689 2318 3230 8211
Mal perforent 1033
Malaria, Epidimiologie 446 602 604 1271 1713 3209 3575 4826 4851 7760 8394
— Klinik 1074 1631 1736 2237 2617 3426 3521 3772 4302 5258 5928 5944 7120 8054 8055 8419
Maltafieber 1558 4835
Malthus 4288 5022
Manie - Behandlung 1041 2546 6793
Marienbad 2416 4912 6567 6571 6578 6583 6584
Massage, Lehrbuch 268 3531 8169 8427 8428
— allgem. 1327 1363 1367 2325 5283 5512 5551 6561
— des Auges 6396
— der Nase 6755
Mast-Kur 2555
Mechanotherapie, Unfall 303
Meckel'sches Divertikel 950 968 5537 5655
Mecklenburg, Bevölkerung 3619
Meconium 2298
Mediastinum - Tumor 1561 3026 3063 4081 5197 5695 6423 7428
Medizin, allgem. 299 305 353 860 897 904 1257 1378 1398 1402 1674 1677 1681 1683 1728 2056 2059 2061 2206 2383 3147 3189 3229 3236 3243 3247 3248 3603 3604 3885 3908 3928 3930 4082 4232 4266 4624 4627 5606 5607 5608 5611 5932 6308 6318 6633 6967 7092 7273 7281 7618 7886 7887 8060
— Bibliothek 309 1408 2077 3602 3610 3926 4623 4631 4632 4633 5331 5933 5938 6957 6959
— gerichtliche 1379 1381 1382 1664 2008 2060 2697 3537 3567 3607 4224 4585 4587 4968 5297 5909 6279 6588 7550 7891
— klinische 1554 3057 3415 3867 3915 4086 4105 4430 4441 4449 4997 4998 5760 5937 7274 8346 8351 8352
— Geschichte 1697 1698 2743 3617 5335 5341 5610 5616 5939 5940 6312 6317 6595 6638 6639 6640 6969 7270 7275 7577 7888 8214
— populäre 2732 2754 2756 3235 4599 4619 4629 4640 5576 5584 6313 6623 6855 6859 7574 7893
Medizinalkalender 1685 6963
Medizinalreform 1148 4591 4592 6280
Medizinalwesen 1697 4943 4992 5298 5941 5942 2344 6586 7889 8188
Melaena 3139 7527
Melancholie 200 712
Melan 7964
Melanom 947 2835 2956 2970 6736
Meningitis traumatica 140
— hämorrhagica 5850
— cerebro-spinalis 162 4838 5147 7462 7745
- tuberculosa 717 1555 5532 8119
— purulenta 3081
— serosa 6446
Menstruation 3496 4149 5249 5838 7503
Menthol 2373
Mesenterialcyste 388 2836 2933 3661 4075
— fibrom 642
Meusenterialgefässe-Embolie 2620
Messerklinge im Kopf 987
Methaemoglobin subcut. 20
Methylenblau 7730
Metreurynter 1951 5502 6508
Micro-Photographie 349 7601
Micro Coccus ursae 50
Microscopie 2082 2398 3280 5002 7604 8226 8234
Migräne 727 4155 4438 5413 5757 6090
Miliartuberkulose 1069 4443 4847 6804 8300
Milch-Bakterien 936 6944
— Gerinnung 6290
— klystier 5782
— wirthschaft 3630 3888 4981 5591 6276 6287 6603 6941
— Säure, Bestimmung 345
— zähne 7876
— zucker 2781 2782
Militärarzt 1134
Milz-Veränderung 7742
— Absess 751
— Sarcom 939
— Operation 8271
— Ruptur 3319
— Thumor 7111 7441
Milzbrand 2494 3704 6118 6348
Mineralwasser 531 1131 2316 2441 4204 4208 4214 8164 8165
Missbildung 2438 3970 3973 4502 6661 7311 7817 8223
Missgeburt 2277 2282
Mnemotechnik 5929
Monfalcone 5891
Morbilli 4543 6234 6237 6891
Morbus maculos. Werlhofi 174
Morphinismus 2328 2692 3055 3179 3537 3794 3850 5546 5562 6813
Morphium 4565 7224 8104
Morphium-Ersatz 5282 6576
— Spritze 5897
Morsellen 296
Mucilaginosa 3160
Müllabfuhr 40
Mund-Geschwulst 1014
— Hygiene 1213
— Krankheit 2300 2374 4407 4604 4735 5374
— Krebs 4342
Muskel 2072 2536 2777 2786 4277 5449 6321
Muskelarbeit u. Blutdruck 22
— u. Körpertemperatur 329 6980
— u. Luftdruck 3258
Muskelatrophie 725 4049 7702
Muskelplastik 8252
Muskelzerreissungen 3338 3705 3870 6596
Myasthenia 1843
Myclom 8315
Mycosis fungoides 3359
Myositis 4474 6477 7011
Myopie 679 702
Myoticum 2954
Myotonia 6893
Myxoedem 2202 4485 5188 6228

N

Nabel-Zerreissnng 778 2296 4147
— Blutung 1097 6703 7798 8161
— Eiterung 2896
— Versorgung 1602 2641 3810 4139 5509 6495 6885 7792
— Sepsis 3519 5868
Nachgeburts-Periode 1622
Naevus 3351 6694
Naftalan 1510 1513 2170 2443 7024
Nagel-Erkrankung 393 7549
Nahrungsmittel 335 2002 2717 2688 3535 3571 3574 3577 6607 7207
— Beurteilung 343 2788 5913 6247 6002 7229
Nahtmaterial 651 1809 2869 2888 6356 6713 7967 7980
Narkose, Bromaethyl 83 1759
— allgem. 1356 1768 3685 5080 5244 5594 6900
— Alkohol 90
— Aethylchlorid 3334 4006
— Aether 387 6950
— Chloroform 532 1776 2108
Nase 1016 1018 2957 2958 6042 6049
— Lehrbuch 1007 1230 4394 4407
— Syphilis 1004
— Tuberknlose 1011 3040
— Katarrh 1223
— und Auge 1523 2967
— Tumor 6355 6686
Nasenbluten 410 2474
Nase, Anatomie 5619 5625 7376
— Fremdkörper 8249
— Krankheit 2522 2562 2568 3377 4326 4691 4713 4719 4720 4735 4763 4764 4765 5123 5372 5404 5779 6394 6403 6405 6735 7019 7051 7437 7684 7687 7941 7973
Nasenpolyp 4724 5127 5966
Nasenseptum 646 1188 6402 6618 8259
Nasenspülung 984
Nasenstein 617
Nasenspiegeln 4571 4758
Natronsalze 1120
Naturheilanstalt 1118
Naturheilkunde 845 1696 1700 1725 1889 1897 2001 2315 2389 2394 2758 2765 3144 3161 3210 3232 3233 3234 3238 3530 3608 3912 3918 4635 4649 4993 4994 5604 5931 5934 5935 6311 6641 7264 7267 7294 7913 8121 8212
Naturwissenschaft 855 6651
Nauheim 1636 4830 5553 5556
Nebenniere 586 3301 3635 6323 7920 8153

Neisser 5300
Nenndorf 853
Nerv, Gemischtes, Zeitschrift u. a. 141 418 1035 1855 1857 1866 2530 2533 2993 3927 4770 5136 7698
— Prophylaxe 6409 6418
— Anatomie, Physiologie 8 558 607 1157 1418 1419 1701 2193 3655 3745 4070 4787 4788 4791 5416 5755 6054 6794 7387
— Geschwulst 3756 3760 6760
— Krankheit im allg. 428 1542 2553 2559 2986 4039 4416 4416 4784 6791 7392 7396 7697
— Krankheit, Prophylaxe 426 3742
— Lähmung 837 1236 1907 1912 3005 3383 3406 3752 4067 4429 4771 6759 6776
— Krankheit einzelner Nerven 2999 4772 4774
— Kind 2678
— Behandlung 1858 1859 2175 2886 3318 3345 3386 3398 4773 5187 7699
cf. einzelne Nerven
— Diagnostik 3404 7528
Nervennaht 7935
Nervosität 1232 2578 5739 6064 6087
Nervus symphatic. 6171
Netz-Tortion 2481
— Abbindung 5717
— i. Bruchsack 7315
Neuenahr 5272
Neurasthenie 1039 5144 5428 5738 5739 5750 6073 6778 7070 7073 7404 7410 7690 8024 8046 8330 8336
Neuron 6669 7909
Neurose traumatische 460 1383 4409
— reflektorische 703 1536 3009 7079 8110
— vasomotorische 2555 7394 8023
Nikotianaseife 291
Niere, Lehrbuch etc. 1509 1642 1856
— Anatomie, Physiologie 556 922 1710 6343 7467 8066 8264
— Diagnostic 5458 7466 8081
— Erkrankung im allgem. 752 1902 1902 1967 2134 3051 3521 4457 5484 6091 6829 7487
— Behandlung im allgem. 768 951 3433 3856 4047 4116 4837 5474
— Morbus Brightii 186 1049 1896 1919 2592 3069 6541
— Amyloid 7103
— Bakteriologie 1821
— Defekt. 1453 2616 2797 6221
— Dystopie 1186
— mobilis 800 1064 2127
— Operation 1182 1197 1786 2488 3337 3703 4374 4675 4700 6367 6377 7342 7983 8254 8257
— Sarcom 440 1197 4305 4531
— Stein 849 1304 3697 6996 7331
— Syphilis 7780
— Tuberkulose 1495 1793 3445 4343 4359 4807
— Tumor 2136 2307 7970
— Verletzung 1476 1807 2231 6677 7629
Nierenbecken 2858 3282 7341
Nierenlipom 5976
Nietzsche 5614
Nirvanin 1390 3168 7216
Nissl'sche Körper 1424 1437
Noma 7200 7830
Nosophen 4573
Nothtaufe 6864

O

Oberarmbruch 1489 1908
— Anatomie 3941
Oberkiefer Resection, Ersatz 85
— Tumor 969
Oberschenkel-Tumor 2102
— Operation 3684
Obst-Kur 3158 7541
Obstipation, habituell 443 1928 5433 6108 6422 7771
— spastische 755
— chron. Kinder 1109 2673 7825
— Operation 1204
O' Dwyer 3245
Oedeme-Diagnostik 2630 3418
— maligne 2814 7010
Oeklystier 7124
Ohr, Lehrbuch 121 405 1008 1217 1218 1219 1230 1834 2568 2950 2949 4407 6746 7051 7052 7941 8008
— Anatomie, Physiologie 1846 2169 3373 3734 5623
— Furuncel 3721
— Krankheit 1012 1023 1831 1849 2099 2962 2963 3206 3371 3722 3723 3726 4034 4701 4704 4707 4720 4727 4728 4735 5405 6395 6400 6742 6750 7437
— Behandlung 409 1530 3368 3698 3730 4037 4699 5096 5124 5731 6268 8016
— Ekzem 667
— Verletzung 1019 1022 8314
— Complication 5085 5986 6043 6678 7635 8020 8044
— Cholesteatom 3728 4026 7056
— Prophylaxe 6393
— Prüfung 3729 7380 7678 8313
— Syphilis 3804 5698
Ohrgeräusch 2524 3736 5122
Oldesloe 2320
Oliver-Cardarellisches Symptom 1561 4842
Ombrophor 3864
Onanie 3523
Ophthalmia purul. 689 1837 2518 4029
— gonorrh. 690 4408
Ophthalmologenkongress 701
Ophthalmoplegie 1839
Opium 1740 4282
Orbita-Erkrankung 2168 2172 2519 2855 2955 3683 4022 4024 4747 5725 6035 7332
Orexinum 6577
Organotherapie 273 289 1729 1936 4577 6518 6519 6496 6768 6932 7182 7277 7305
Orthoform 404 866 1390 5072 7216
Orthopädie 359 844 989 1535 1679 1777 2111 3305 4671 4678 5097 7003 7006 7643
Osmose 924 2414 3666 4204 5012 5468
Osteomalacie 249 Kind 1618 2202 2276 5233 6710
Osteoporose 7939
Osteotomie-Hüftgelenk 964
Ovarium 9 2272 4512 5831 6504 7158
— Behandlung 6518
— Operation 486 1328 5235 6489 6858 7184
— implantation 3485
— Tumor 236 241 1334 1335 1604 2258 2262 2285 2444 3095 3104 3818 4146 4369 4504 4857 5230 5231 5234 5811 6187 6202 6484 6486 6510 7173 7183 7492 7511 7810 8123
— Myom 481
— Tuberkulose 3111
Oxalsäure 3663
Oxy-Kampfer 2335
Ozäna 137 1015 1851 2167 2527 2580 4750 5726
Ozon 7713

P

Pancreas, Krebs 2848 5764 7611
— Erkrankung 163 1565 2236 2585 2803 3073 3664 4102 4802 4823 5078 5534 6820 7426
— Blutung 1560 4849 7721
— Polyurie 452
— Cyste 2910 3027 5455 5680 6100
Papillitis optica 2203
Paraformcollodium 5107
Paralysis agitans 153 2177 4419 4425 4785
— bulbäre 1341 3397 6299 8031 8036
— Brown-Sequard 5157
— periodische 1550 4418
— progressive 1862 2990 4420 5155 6056 6065
Paramyoclonus 151
Parotis-Tumor 2874 3691 4323
Parovarium 2285 3124
Parotitis 99 4823 5864 6448 8042
Pasteur 7581
— Institut 1735 2725
Patella 3980 6690
— Luxation 961 2853
— Fraktur 1199 8250
Pathologie, Lehrbuch 584 585 591 1746 1747 2080 2436 3289 3632 3637 4260 4291 4292 5354 7598 8221
— Arbeiten 347 606 610 2763 2793 3953 3962 4650 7280 7285
— Allgemeines 1233 1262 2412 3295 3636 3656 3657 4318 5016 5018 5025 5033 5043 7298 7922
Pavia 2720
Pavos nocturnus 2303 3138
Peliosis rheumatica 4100 5200
Pellagra 402 1772 4427 7789 8201
Pemphigus neonat. 1005 1629 162 7823 8157 8292
— 1512 2930 3366 5728 6237 6545
Penis Amputation 2890
Perigastritis adhaesiva 467
Perineum-Kind 7824
— Ruptur 8137
Peritoneum, Fettnekrose 5464
— Abscess 1203
— Tumor 242 4091 5065 5369
Peritonitis, Klinik 2233 6101 7421 8358 8366
— Behandlung 654 2579 2867 3453 3488
— durch Perforation 748 3708
— tuberculosa 2119 3022 3076 3414 5520 5665 6093 6244 6890 7128 7617
Perlcollodium 4198
Peroneus, Lähmung 710
Pertussin Täschner 3431
Pessare 2273
Pest, Allgemeines 164 175 437 441 445 447 455 602 745 1263 1266 1275 1463 1745 1748 1750 1886 2028 3050 3682 3890 3955 3966 3968 4124 4241 4284 4295 4442 5019 5351 5801 6443 6943 7728 7736 7740 7751 7776 7786 8357 8369
— Bakteriologie 1165 7762 7768
— Verbreitung 772 4111
Petrosulfol 3354
Pettenkofer 2767
Pfählung 2131
Pfeilgift 1136
Pflanzenzelle 4281
Phacocytose 600
Pharmacie 855 863 908 2003 2342 3612 3854 3905 4267 4273 4990 5876 8213
Pharmacopoe 264 265 534 1997 2349 4555 4634 5904 7883 7885
Pharynx 4761 5407 5412 6240
Phenylhydrazinprobe 759 7131 8373
Phenylhydrazinanämie 5470
Philippinen 1695 2090
Phimose 493 5517
Phlegmasia alba dolens 3110
Phlegmone 5321 6013
Phloridzindiabetes 8112
Phosphor bei Kindern 6533
Phosphorescenz 5895
Phosphornecrose 5093 6006
Phosphaturie 8158
Photographie 5305 5605 5642 6251 7902 8282
Phrenologie 7095
Physik 3253 3929 4646
Physiognomik 5003
Physiologie, Lehrbuch etc. 9 13 2069 2070 2397 2772 3256 3637 3749 4280 4645 5005 5344 7588 7589 7596 7895 7896 7906 8218
— allgemeine 16 916 1421 2066 2079 2386 3251 3622 3624 5004 5357 5621 5622 6320 6322 6647 6979 7288 7899
Pityriasis rubra 662
Placenta-Blut 246
— 2282 4498 4882 5832 6847 6850 7504 7813
— praevia 801 1322 1605 3101 4143 5813 5827 6185 6189 6209 6487 7162 8126
— Lösung 5220 5812 5812 5814 6186 7502
Plasmon 872 6254
Plaudereien, ärztliche 545 1681 2748 2750 2750 2764 2829 3594 3599 3597 3600 3931 4269 4969 5333 5598 5936 6314 6624 6628 6968
Pleura 2583 6192
— Krebs 3665 5162
— Exsudat 4079 5077
Pleuritis 774 1572 2241 2591 2634 3053 4903 5259 6172 7769 8101 8111 8367
Pneumathämie 1268
Pneumatische Institute 1140
Pneumin 6935
Pneumathorax 3789 5179 5479
Polio-encephalitis 8 3000
Polio-myelitis 3001 3755 4892
Polymyosis 449 1278 6770
Polyneuritis 3015 3393 6058 6765 7081 7692
Polyurie 2232
Porencephalie 5860 6055
Porokeratosis 101
Potasche 848 5892

Priessnitz-Umschläge 7583
Primäraffekt 1006 2507
Prophylaxe, Handbuch 1678 3911 4263 7238
Prostata, allgemein. 1367 1503 1505 1819 1823 1822 2150 2847 2927 4731 7366 8116 8265
Prostata Hypertrophie 5094 5378 8245
— Behandlung 633 1183 1993 2844 2856 3309 4361 4696 5991 6007 7018 7339 7627 7961
Prostitution 663 938 999 3218 4716 7035 7036 7352
Protargol 288 2264 2912 4011
Protein 6910
Prothesen 3326
— subcutane 7218
Pruritus vulvae 3363
Pseudarthrose 76 7623
Pseudo-Bulbärparalyse 3400
— Diphtheriebacillen 813
— Influenzabacillen 3963 4899
— Leukämie 2809 4839 5485 6160 8059
— Tuberkulose, Preisz 746 757 760
Psoriasis 657 1510 2497 3710 7148
Psychiatrie, allgemeine 415 419 1667 2978 3744 4414 5430 6074 7388 7418 8033 8037
— Zeitschrift, Lehrbuch etc. 148 414 417 1240 2178 2531 2533 2534 2994 3392 4052 4053 4770 7060 7061
Psychologie 142 143 420 1878 1880 2195 2975 2983 2985 3018 3743 3748 3950 4641 4769 4781 5009 5030 5954 7386
— Arbeiten 322 5429 5457 5925 8318
Psychose-Trauma 1537 1863
— Katatonie 1539
— Complicat. 421 3017 4220
— Klassifikation 4054
— Behandlung 6083 7078 8030
— Pubertät 6417
Ptosis 7705
Puerperalfieber 1601 1612 1613 1614 2280 3466 3500 4150 4152 4159 4164 4865 4876 5246 5836 7171 7181 8406
— Mortalität 782 3464
— Prophylaxe und Therapie 226 1456 6868 7814
Pueperium 229 247 470 796 1147 1315 1609 1948 3107 4133 4153 5505 6483 7501
— psych. Störungen 423 3509
— Scheidenspülungen 798 2253
— Ernährung 1092
Pulmoform 6935
Puls intermit. 7112
Pulpa-Thermometrie 24
Pulpitis 1389
Pulsuntersuchung 4806
Pulsatilla 1999
Punktion d. Pleura u. Abdominalhöhle 3328
Pupille 1521 5132 6783 8047
Purpura 1349 1976 3855 4171 4210 4832 5549 5815 7114 7133 8078
— fulminans 1000
Pylorusstenose 5533
Pyramidon 1114 2338 3154 4194 4303

———

Q

Quarantaine 2708
Quecksilberbehandlung 278 518 1369 1996 4922 5315 5768
— Syphilis 395
— Bestimmung 1127 5469
Quecksilbercyanid 5388
Querulant 1239 6068 7403

R

Rachengeschwulst 1014
— Polyp 1473
— Fremdkörper 1790
Rachitis 498 1633 2292 2311 2313 3141 3831 4890 5515 5917
— Therapie 836 1373 2684 3511 5515 6535 8153
— Klinik 1112 6242
— foetalis 2677
Radfahren 4107 4128 6657
Ragusta 4583
Rahmgemenge Biedert 8423
Ranula 4005
Rapsiden 2824
Raynaud'sche Gangrän 4777 5743 6053
Ratgeber f. Mütter 25 1100 1339 2073 2755 4528 7160 7797
— f. Kranke 32 2406 3235
Rattenbiss 2125
Reklame 538
Recalttherapie 523 6174 7134
Regeneration der Organe 857
Reissner'sche Faden 17
Reinerz 2331
Reinhaltung der Flüsse 925
Reinigung der Flüsse 2356
Reitweh 1552
Reptilienbesessenheit 8321
Resorbin 1517
Resorption 2671 3934
Respiration 4811
Respirator 3628
Retinablutung 8300
Retinitis 124 2154 2515 6032 7059
Retropharyngeal-Abscess 3140
Rettungswesen 263 1126 3879
Rheumatismus-Allgem. 2621 8113 8371
Rhabdo-Myom 1174
Rhinophym 3291
Rhinoplastik 966
Rhodan-Verbindungen 3969 6048 8092
Rieselfelder 7256
Riviera 8166
Roborat 7223
Röntgen-Photographie, Allgemein. 1149 1160 1915 2340 2893 3241 3261 3547 3549 3686 3799 3975 4007 4503 4580 4822 5225 5345 5480 5678 5882 6023 6269 6273 6457 6919 6956 7026 7232 7544
— Fremdkörper 625
— Irrtümer 628 3787 4670
— Frakturen 655 3321 3339 7942
Roetheln 3834
Rostock, Bevölkerung 33 3268 6940
Rotz 4127 5382
Rückenmark-Abscess 8040
— Anatomie, Physiologie 3385 4062 5742 7387 8029
— Blutung 2181 5737
— Cocainisirung 6343 7071 7633
— Compression 416 706 1445 7385 8316
— Cysticerken 3016
— Klinik 4775 5425
— Syphilis 435 2977
— Tumor 7389 8028
— Verletzung 2880 7960 7984 8243 8276
Rückgratsverkrümmung, Behandlung 98 364 2101 2861 3012 3543 4541 5522 5693 6229 6339 6540 7638 7639 7952 7978 8270
— Klinik 1046 1282 2496 4092 6539 7962
— angeborene 957
— traumatische 1785 4337 7642
— tuberculöse 416 982 1778 2798 5669 5684 6001 7004 7031 7336
Rückgrat Rheumatismus 1066
— Trauma 1481 4708
— Luxation 2100 3412
— Versteifung 2114 7017
— Fractur 2121
— Tumor 2863
Russland, Hungergebiet 2728

S

Saccharometer 60 2827 4942 5806 6461 6575
Säuglings-Stuhl 3137
Salerno 3615
Salipyrin 1941 7170
Salol 4096
Salophen 1291
Salpingitis 483 1093 1594
Salpinx-Carcin. 1623
Salzlösung, Chemie 1433
Salzschlirf 6907
Samariterwesen 3879
Samenleiter 2923
Samenflecke 5301
Sana 6572
Sanatogen 1373 1929 4579
Sanatorien 521 3247 4965 5453 7424
Sandbad 5899
Sandtherapie 8429
Sängerknötchen 386
— Kehlkopf 4739
Sanitätsdienst 879 1376 1377 1375 2013 2352 3185 3188 3871 4219 4589 4976
Sanitätskunde 1355 4221 5902 6592 7237 7853 7854 7855 8442
Sanitätspolizei 2007 2014 2700
Sanitätswesen 890 1660 1663 1672 2009 2701 3186 3187 3197 3206 3270 3586 3558 3566 3613 4216 4556 4594 4907 5903 6277 6587 7246 7869 8444
Santonin 1879
Sapodermin 2151
Sapolan 7848
Sarkom 2092 5090
— Behandlung 77
Sauerstoff 4109 4928 5213 6617 6933 7844
Scabies 4017 4349 7044
Scapula, Hochstand 1294
Schädeloperation 4711 5660 5990 7959
Schädelform 1449 3619 8219
— Geschwulst 6008
— Entwickelung 3254
— Syphilis 6017
— Fractur 1483 4040 5675 6675
— Missbildung 3401 5948
— Verletzung 2906 3995 4061 5376 7316 8338
Scharlach 1911 2165 2312 3130 4008 4540 5251 5461 5850 6223 6234 6891 7186 7190 7525 7828 7829
Scheintod der Neugebornen 6215 6900
Schiefhals 1805 2857 4674 5032 5051 5992 7945
Schielen cf. Strabismus
Schiffsmedizin 1119 2721
Schilddrüse 2065 4437 5643 5950 7594 7616
Schilddrüsensaft 1277 2694 3027 4043 6451 7402
Schinznach 3264
Schlaf 926 1546 1548 1874 4071
Schlaflosigkeit 157 722 1544 2190 2528 2537 3010 5276 5421 6099 6127 7747
Schlafmittel 4578 7211
Schlammbäder 517
Schlangengift 1436
Schleich'sche Infiltrat.-Anaesthesie 630 652 988 993 1501 1590 1788 2491 3307 3325 6364 7347 7657 7969
— Marmorseife 6350
Schnurrbart 4556
Schrift 927
Schrotsche Kur 505 511 1637
Schüchternheit der Kinder 496
Schütteltremor 1869
Schularzt 1253 1670 3578 6938
Schule 6937
— Einrichtung 152 3216 3220
— Hygiene 928 1651 2368 3208 5310 5317 6291 8199 8447
Schulter Anatomie 1153
— Cyste 8281
Schussverletzungen 882 1785 1789 2017 2018 2865 2904 3191 4596 4676 4967 4973 5142 5901 5997 6278 7316 8262
Schwachsinn d. Weibes 8319
Schwangerschaft, allgemein 469 784 3504 4862 5500 6419 6862 6879
— Anomalien 234 1593 2260 2658 2659 3807 5815 5821 6196 6188 6510 6700 7130 7157 7506 7808 8136 8144 8407
— Blutung 803 1084 3480 5245
— Brechen 2266 2646 3123 3463 4135
— Diagnose 220 3478 4514 5238 6208
— ectopische 780 1324 1619 1945 2642 2655 2664 3481 3813 4166 4344 4363 4511 4861 5227 5236 5240 5829 5841 6500 6513 7175 7805 8122 8403 8408 8409 8411 8412
— Epilepsie 3472
— Elephantiasis vulvae 779
— Herz 4863
— der Imbezillen 3471
— Lues 1625
— Nephritis 5499
— Neuritis 5735
— Stoffwechsel 240 1329
— Tuberkulose 2667 4513
— Typhus 1325
— Unterbrechung 5503
— Zwillings- 5225 5500
Schwarzwasserfieber 4572 7151
Schwenninger 524
Schwimmen 577 4236 6431
Schwindel 2191 2194 4403 4776 5148
Schwindsucht cf. Tuberkulose, allgemein. 2094 2359 2420 3145 4789 6670 8052
— Diagnostik 1918 2448 2449 2573 2594 2632 3042 3048 3434 3454 3779 4447 4484

4533 4808 4843 4848 5034 5183 5445 5494 6149 6807 7741 7767
— Behandlung, sanitäre 166 188 192 466 763 1284 1297 1898 2033 2245 2331 3167 3246 3770 3851 4117 4470 4568 4824 4946 5178 5279 5320 5459 5475 5569 5787 5805 5877 5894 6109 6170 6264 6266 6421 6452 6558 7102 7146 7231 7442 7761 7790 8094
— Behandlung, medicam. 187 197 737 744 758 1298 1368 1370 1372 1903 2575 4456 4488 5196 5785 5794 6438 6845 7136 7139 7459 8354 8370
— Ernährung 182
— Heilung 2225 2427 3796
— Klinik 1287 1337 1454 2226 2424 2451 2454 2595 2605 3059 3423 3778 3781 3782 3816 6141 6161 7097
— Verbreitung 769 1901 1921 2348 2363 2423 3271 3780 4094 4829 4983 5302 6585
— Versorgung 7448
Schwitzen 293 4445 6556
Sclerema neonatorum 2301
Sclerodermie 6025 6385 7148
Sclerom 6459
Sclerose spinalis 1241 1563 5153
— cerebis 1528 3405
Scoliose cf. Rückgratverkrümmung
Scorbut 6894
Scrotum, Atherome 619
Seebad 3865 5441
Seekrankheit 854
Seeluft b. Erkrankung d. Gallen-Wege 775
Sehnenplastik 5657 6724 7032
Sehnenscheidenganglien 374 2854
Sehnenscheidenendzündung 2854 3981
Sehnenverletzungen 623 3338 3346 7965
Seifenspiritus 2478 7567
Selbstmord 1739 7858 8051
Sepsis 5027 6158 7572 7619 8353
— Behandlung 245 3041 5037
Seratuslähmung 7709
Serum im Allgemeinen 6831
Serumdiagnose 3297 6429 8230
Serumtherapie im Allgemeinen 1980 2796 3125 3302 3958 5037 5275 5973 7136 7443 7781 7841 8167 8233
Seuchen-Gesetz 3200 3263 6600
Sicco 4203
Siechthum 1384 5750
Siegemundin 4157
Sidonal 2323
Sigwart 3920
Silber, Nachweiss 5640
— Verteilung 7309
— Präparate 8179
Simulation 1383 3278
— von Nierenkrankheiten 208
— von Blindheit 8038
Sirolin 1738 2590
Skrophulose 202 1528 2671 3181 3374 3518 4179 4432 5252 6552
Situs viscerum 1416 4804 6797
Shok 5387
Soden am Taunus 3861
Somatose 1579 7852 8425
Somnambulismus 1864 1865
Sonnenbäder 3856
Sozojodolpräparate 8186
Specialistentum 7283
Speculum 810 4506 4518 5247 6511 6878
Speichel 4607
Speichelsteine 1571
Speiseröhre, Diverticel 740 2211 2215 3066 4461 5653 6096 6438 7723 8244
— Krebs 439 3994 5653 7613 7750
— Atresie 6882
— Allgemein 2818
— Struktur 5075 5774 6225 6447 7126 8253 8342
Spermatocyten 2399
Spermakrystalle 6150
Spina bifida 587 2133 5536 7194 7834
Spiritismus 1142 1864
Spleniferrin 292
Sprachcentrum 6788 6789
Sprachstörung 2364 2549 2976 3829 4040 6086 8148
Sprengelsche Deformität 2489 6010
Spucknapf 5319 7881
Sputum 171 2358
Stachelbeermilbenausschlag 115
Starrkrampf 4333
Staub-Inhalation 3044 6829
Sterben 4659
Stereoskopie 1154 2053 2153 5972 7654 8304
Sterilisations-Apparat 2326 2868 3992 6353 6591
Sterilität 2052 2076 2274 3806 3808 8124
Sternalspalte 7191
Sternalwinkel 1154
Stimme 2998 5112
Stimmritzenkrampf 7700
Stirnhöhle 990 2123 6977
Stirnspiegel 4584
Stoffwechsel des Säuglings 820 6550 7519
— Versuche 918 2786 3935 3938 3943 5770 6069 6833 7141 8225 8227
— Lehrbuch 4431
Strabismus 131 698 3380 6050 6401 8304
— latenter 704
Struma 1216 1302 1545 1551 2864 3832 3985 4366 5049 5765 6012 6680 7477 7919
Strychnin 2439
Studium, medizinisches 3881 7278
Sturzgeburt 2704
Stypticin 3491
Suez 2730
Suggestion 1873 2330 3250 3746 4272 5141 6274 6722 6914
Suprarenin 5718
Sydenham, Thomas 2746
Sympathie 1676 3152
Sympathische Reizung 7066
Symphyseotomie 4156 5229 5822 5833 6205 7494 7794 7802 7807
Syphilis, allgemein 672 2142 2498 2502 2505 2917 3353 3357 3716 3717 3720 4383 4747 5100 5102 5103 5696 5708 6379 6390 7357 7652 7657 7658 7662 7666 7668 7663 7780 7986 7987 7989 7993 7997 8287
— Behandlung 2500 2925 4379 4381 4383 4733 5104 6378 6386 6727 6731 6921 7042 7261 7660 7992 8294
— gummeuse 396 5105 7138
— hereditäre 1348 2306 3355 4227 5163 5528 6106 6870 6898 7659 7995
— postconceptionell 401
— Prophylaxe 6380
— Übertragung 2931 6384
— maligna 8283
Syringomyelie 4412 4783 5749 6078

T

Taback 336 2718 2791 3283 3948 5546 7765
Tabes dorsalis 154 1033 1252 1264 1543 1584 1860 1882 2570 2979 3754 4048 4058 4066 4413 4421 4423 4778 5139 5420 5422 5426 5740 6065 7063 7390 7400 7414 7689 8022 8324 8333
— Fraktur 648
— Kniegelenk 8337
Tachypnoe 4466
Tageslicht durch gefrorene Fenster 582
Talent, mathematisches 3013
Tapein 3545
Tanninpräparate 5559
Tannigen 4915 4918 6922
Tannoform 4559
Tannopin 2587
Taschenbuch, mediz. 6 10 546 1123 1404 1691 3925 5929 6909 7892
Taschenwörterbuch 5 1675 3916 6315
Taubheit 697 1439 1974 2164 2995 4057 4399
Taubstummheit 411 1854 2945 3364 3724 7048 7693
Teleologie 3550
Temperament 2456
Temperatur 603 3451 4285 4564
Tenon'scher Raum 2163
Tentamen physic. 875 1405 5337
Terpentinöl 6246
Tetanie 839 4892 5492 5852 8041
— gravidarum 5242
Tetanus 1730 1803 2434 2811 2831 3279 3323 3448 3863 4360 5384 5685 5979 6113 6362 6911 7013
— Serumtherapie 422 649 713 1038 4702 6372
Thalsperren 578
Therapie, Lehrbuch, Zeitschrift, etc. 176 274 275 276 502 638 974 1052 1125 1260 1410 1502 1718 1887 1925 2049 2050 2051 2054 2321 2376 2390 3151 3157 3171 3426 3541 3642 3774 3845 3847 3909 3916 3922 3924 3932 4261 4262 4365 4444 4552 4637 4906 4910 4921 5269 5347 5451 5900 5924 6256 6262 6307 7843 7890 8183
— Lexikon 506 2387 3602 3603 4636 6962 7936
— experimentelle 4293 6985 7276
Therapie, physikalische 3539 3618 3842 5286 5558 6258 6265 7838 7851 8170
— pneumatische 864
Theomokolpeuryse 1603
Thermophor 4656 7529
Thiersch 3601
Thiol 7546
Thiosinaminseife 535
Thonerde 2734
Thorakographie 592
Thorax-Chirurgie 84 458 1806 3303 7321
— Deformität 3277 4119 4846
— Verletzung 6687 8240
— Tumor 7030
Thränendrüse 116 413
Thränennosenkanal 412 4038
Thränensack 1853 5130 6398 7685
Thymusdrüse 741 2065 3026 4891 4895 5207 7308
Thymusextrakt 2689
Tic convulsiv 8158
Tic douloureux 7706
Tod, Zeichen 1720
— plötzlicher 2806 5207 5964
— nach Resektion der Vena jugul. 6071
— durch Elektrizität 6238
Tölz 518
Tofana 911
Tonsille, Anatomie 5631
Tonsillen-Exstirpation 2493 4682 4694 6895 7227
— Infektion 3659 4459 4526 4661 6145 7196 7199
Torticollis 656 7636
Trachealstenose 2876
Tracheotomie 4341 4684 4709 5063 8420
Training 1647 2319
Transfusion 4819 8118
Transplantation, Haut 1193 5375
Trauma 7303 7955
— als Ursache f. Tumoren 73 3639 3644 6681 6684 6707 7318 7324
— als Ursache f. innere Krankh. 1265 7605 7608
— als Ursache f. Psychosen 1863
Tremor 2532 6060 7701
Trepanation 1028 2878
Trichinose 743
Trigeminus, Nerv. 983
Trimethyl-sulfin 3156
Trinkwasser 571 2030 2031 2807 4233 4984 5270 5587 5911 6609 7251 7255 7548 7560 7563 8194 8449
Triphosphorsäure 842
Tropen, Hygiene etc. 35 2336 5585 5914 6326 6966
— Therapie 1351 5278
Tropon 3164
Tuberkulide 7359 7734
Tuberkulin 220 3068
Tuberkulose, Bazillen 2085 2582 2822 2830 2834 5035 5361 5639 6944 7306 7314
— Behandlung 177 450 454 635 731 1361 1365 1498 2244 2396 2695 3047 3285 3538 4084 4087 4191 6117 6226 6456 6658 6836
— Forschung, Vorbereitung etc. 1146 2419 2799 3213 3553 3573 3647 4078 4443 4462 5609 6288 6425 6460 6801 6832 7113 8200 8359
— Prophylaxe 826 2727 3729 4230 4237 4290 4888 5015 5017 5317 5568 6608 7257 7479 7873 7874 8065 8098 8391
Tussol 4201
Typhus abdominalis, allg. 453 462 463 2031 3196 4478 5204 7094
— Bakter. 464 3437 5045 6818 7094
— Diagnostik-Vidal. 209 5767 6455 6823 6828
— Behandlg. 1079 1201 1586 3413 3422 3440 3441 3458 4920 5443 6834 6839 7451 8360
— Hydrotherapie 825 1364 1583 2227 3853 4468 6799
— Kind 827
— Vorkommen, Verbreitung 37 2602 5180 6613 7127 8082 8083
— Klinik 761 771 1078 1227 1293 1549 1576 1927 1935 2112

2238 3033 3046 3078 3344 3447 4092 4110 5461 5463 5485 5488 6063 6133 6468 6820 6844 6887 7009 7108 7144 7425 7449 7473 7474 7520 8109 8390
— Psychosen 8326
Typhus exanthematic, 8099

U

Überlappung, angeborene 348
Universitätswesen 2353
Unfallheilkunde 874 2097 2354 3194 3199 4387 4590 4795 4879 4966 5309 5580 7438 7470 7552 7867 7870
Unfallversicherung 2709 3195 3878 4686 5578 6281 7868 8443
Unguentum Credé 5898
Unterkiefer-Ankylose 611 Geschwulst 5067
Unterricht, mediz. 3875
Unterschenkelgeschwür 674 1466 2471 3173 5054 5981 7334 8268
Urachus 3287
Urämie 3031 4818 5190 7453 8079
Ureter-Anatomie 13 1704
— Behandlung 89 4675 4700, 5646
— Fistel 7330
— Kompression 7176
— Katheterismus 381 1295 1492 2885 3313 4343 4732 4807 6706
— Missbildung 3640 6221
— Tumor 2858
— Steine 2895
Urethra 1822 1827 2480 2664 2915 4013 4351 4726 4729 5050 5095 5677 6015 6705 6716 7191 7664 8284
— Verweilkatheter 7351
Urethrotomia interna 92
— externa 373 2130 2859 3311
Urin, Allg. 951 1048 1258 1274 1565 2633 3031 3072 3255 3300 3438 3667 3814 3961 4303 4446 4473 6309 6662 7091 7419 7729
Urin, Entleerung 1254 4722 6718 7440
— Fänger 6873 7360
— Giftwirkung 954 4820
Urologie 1047 3773 4721 7353 8341
Urotropin 3852 5208 6925
Urticaria 110 4812
— recidiva 113
Uterus-Anatomie, Physiologie 1319 5618 7495 7503 7515 7796
— u. Auge 678
— Blutung 807 1608 2662 6206
— Carcinom 233 480 484 491 777 809 1098 1330 1940 2256 2278 2485 3087 3105 3117 3473 3475 4145 4522 4855 5843 6181 6196 6875 6876 7155 7165 8133
— Missbildung 1415 1620 2652 2670 4161 4162 4174 6193 6200 7497 8403
— Inversio 3497 4176 4880
— Laktationsatrophie 6848
— Myom 474 799 1095 1305 1307 1312 1597 1955 1958 2089 2357 2267 2284 2637 2658 3118 3461 3490 3499 4141 4505 4874 4881 5222 5226 5232 6520 6871 6874 6877 7148 7174 7176 7497 7811 7816 8404
Uterus, Operation 2660 3100 3476 3503 3820 3829 4507 4873 5496 6183 6213 6506 6871 7172 7509 7803 7806 7814 8128
— Perforation 473 3477
— Ruptur 222 477 488 788 1317 3106 3128 3824 4866 4872 7163
— Tuberkulose 777
— Tumor 225 3498
— Ventrofixation 478 8396
— Vergrösserung 4140
— Verlagerung 230 231 237 1306 1953 1959 2651 2669 2661 3014 3486 3821 4154 4163 4521 4862 4871 4879 5215 6197 6198 6501 6502 6526 6865 7177 8134 8145

V

Vacher 1721
Vagina, Atresie 2288 2645 6214
— Fistel 795 1309 3462 4875 4877 5810
— Hämatom 3098 4138 6854
— Erkrankung 235 2279 5847
— Cyste 3819 6207
— Operation 1098
— Prolaps 793 3483 4856 5819 6865 8145
— Missbilduug 1318 2670
— Diphtherie 2275 6521
— Krebs 3086 3482 3802 4148 4870 6512 7500 8414
— Spülung 4142 4520 6216 6498
— Sarkom 5818 6194
Valeriana 850
Validol 4757
Vanadique acide 4940
Vanillin 1731
Vaporisation 1316 6195 6377 8130
Varicellen 7109
Varicocele 1198
Vegetarismus 27 2342 2415 2432 2755 5957 7265
Vena cava 944
Verbandlehre 1231 4712
Verbandstoffe 1130 2005 2466
Verblutung 1380
Verbrennung 1164 2870 3015 5907
Verdauung, experimentelle 572 7290
— Klinik 941 2251 3021 4431 5471 6450 8070
Vererbung 4279 7917
Vergiftung, allgem. 1435 2087 3878 3954 8103
— Anilin 5473
— Arsen 266
— Ballongas 3192
— Belladonna 6126
— Bier 8100
— Blei 212 2183 2558 3967 6801 6822 7433 7438
— Carbolsäure 2446 3299
— Cloroform 3299 3859
— Cocain 2077 4610
— Fleisch 4306 7427 8075
— Formalin 7464 8120
— Jodoform 266 3296
— Jod 7757
— Kohlenoxyd 4218
— Kupfer 3965
— Lauge 1344 7471
— Opium 1347
— Paraphenyldiamin 5799
— Phosphor 3660
— Picrinsäure 7787
— Quecksilber 403 6259
— Schwefelkohlenstoff 6769
— Strychnin 5793 6843
— Sublimat 8347
— Sulfonal 2429
— Wurst 7253
Verhandlungen 905 1146 1147 2517 4275 7582 7676
Verhungern 2706 5906 7242
Verjährung 888
Verknöcherungskern 55
Verletzungen 880
Verordnungsblätter 2345
Vertebra prominenz 7719
Veterinärwesen 2388 2395 2699 2750 3914 5624 5960
Vibrationsmassage 1981 4927 7208 8171 8415
Viscin 7543
Vitiligo 3349
Vivisektion 1399 1403 1727 2402 2749 6644 6649
Voloulus 179
Vorderarmdefekt 583

W

Wärme 1357 2138
Wahnsinn, Junot's 4426
Warzen 2503
Warzenfortsatz 382 1009 2894 5096 5373 6365 6620 6720 8237 8241 8263 8266
Wasserstoffsuperoxyd 5091 7974
Weib 2179 3803 5820
Weichselzopf 7653
Weil'sche Krankheit 4074
Weinrebe 2074
West-Afrika 1650
Wiederbelebung 3859
Wiesbaden 3274
Wildungen 849 6809
Wilhelmshöhe 1118
Wirbelerkrankung 7023
Wirbelkörperspalte 5772
Wohnungshygiene 36 47 1387 2361 2366 5592 6655 7561 8203
Wolff'sche Gänge 2773
Wörterbuch 5 1675 312 2384 3593 3611
Wundbehandlung 985 1130 1479 1782 1787 1792 1795 2464 2887 2902 2907 3317 3690 3692 3740 3990 4009 4569 5000 5057 5091 5371 6341 6711 7632 7964 7974 8258
Wurst-Verfälschung 937
Wuth 1762 3266 5350 6331 6430 7300 7304 7716 7718 8228
— pseudo- 2453

X

Xanthom 661
Xeroderma pigmentosum 5701
Xerosebacillen 7350

Z

Zahnarzt 540 2369 3226 3227 3582 3584 3590 3903 4246 4256 4257 6621 6955 7258
Zahnfleisch 1293 4255
Zahnheilkunde 1388 1655 1659 2034 2036 2043 2370 2736 2739 3221 3224 3225 3587 3899 4243 4251 4986 4988 5594 5918 6298 6301 6303 6948 6949 7260 8206 8207
— Technik 1391 2035 2039 2045 2371 3585 3589 3897 3898 3900 4246 4247 4252 4254 4605 4606 4608 4609 4611 4617 4987 5324 5329 5595 5597 5922 6295 6296 6297 6302 6306 6619 6951 7566 7571 7880 8205 8208 8450 8452
— Krankheit im allgem. 360 1658 3583 3894 4612 5917 5923 7564
— Anatomie 2758 6953
— Cyste 7558
— Bildung 332 318 2738 5328 6947
— Blutung 7262
— Caries 372 1656 2037 2742 3901 4244 4249 4613 4618 4614 4985 5596 5920 6304 6945
— Dentin 75 4250
— Diagnostik 204 3588 6300 6952
— Extraktion 365 376 1657 2046 3222 3893 4245 4258 7570
— Fistel 1392 2044 3591
— Fraktur 2741 5326
— Hygiene 726 2372 3895 3896 4253 4259 4604 5325 6615 6616 6946 7259 7877 8451
— Missbildung 636 4615 4616 5322
— Resorption 91
— Resention 4242
— Syphilis 2038 3586 7261
— Therapie 95 100 2040 2735 3891 3902 3904 5323 6305 7236 7567 7878 7879
— Verletzung 643
— Wanderung 80
Zellleben 6666 7593
Zellteilung 2785 5953 6335
Zestokausis 219
Zeugung 5013 6327 7916
Ziege 1124
Zimmtsäure 3150 4199 4460 6454 6568 7125 7468 7491 7720
Zirbeldrüse 3389
Zitteraal 106
Zuckerbildung 21 3641 5974
Zuckergussleber 5776
Zuckerkrankheit cf. Diabetes
Zungenabscess 6338
Zunge. Tumor 1201 2674 3517 4376
— Syphilis 1824 2509
— Krankheit 5434
— Operation 6685 7934
— Belag 6156 7476
Zungenbein 7590
Zwangserziehung 5308
Zwangsvorstellung 1867 6781
Zwerchfell, Hernie 970 2889 5466 5516
— Verletzung 2899
Zwillinge 607 5225 5500
Zymoidin Salbe 6267

III) Litterarische Besprechungen.

Schlagwörter der Titel der im 25. Jahrgange 1900 unter „Litterarische Besprechungen“ besprochenen Bücher und Zeitungsbeiträge mit Angabe der Seiten ihres Standortes im Reichs-Medizinal-Anzeiger.

Besprechung von Büchern.

Acne und ihre Behandlung 174
Aerztliche Plaudereien 9, 298
Aerztlicher Stand, Organisation in Thüringen 258
Aerztlicher Stand in Würzburg, Geschichte 395
Alcoholfrage 10
Algeoscopie 417
Almanach, therapeut. 498
Anaesthesie, Schleich 10
Aorta, paroxysmale Erweiterung 478
Aoco 356
Artilleriegeschoss-Wirkung 377
Arzneimittellehre 478
Asepsis 10
Asthma 11, 395
Ataxie, Behandlung 134
Attest, Steuerpflicht 34
Auge-Anatomie 357
Auge, Atlas der äusseren Erkrankungen 94
Auge, Durchschnitt 154
Auge, gichtische Erkrankung 395
Auge, scrophulöse Erkrankung 174
Augenheilkunde, Repitit. 378
Augenkranke, Verhütungsmassregeln 338
Ausbildung, ärztliche 11
Balneotherapie, Lehrbuch 93
Bibliothek d. gesammten medic. Wissenschaft 236
Blutkrankheiten 33
Brausebad in der Schule 113
Chirurgie courante 394
Chirurgische Krankheiten angeborenen Ursprungs 174
Chirurgische Krankheiten d. Gesichts, Mundhöhle, Kiefers 394
Chirurgische Technik 439
Chorea, Behandlung 276
Chronik, medicin 317
Cystis tuberculosa 394
Degeneracy 53
Diagnostik, Differential- 277
Dienstunterricht. militärärztl. 337
Diphtherie, Prophylaxe 11
Doberan 337
Drogisten- und Geheimmittelhändler etc. Rechte und Pflichten ders. 417
Enteroklyse 376
Ergotin 498
Ernährungsfrage 53 71
Ernährung, Versuchsanstalt 112
Ethik des Arztes 277
Farbensinn 418
Fettleibigkeit, Behandlung 277
Finger, Wertigkeit derselben 196
Flagellantismus 377
Frauenkrankheiten, Diagnose und Therapie 94, 356, 418
— Lehrbuch 378
— Prophylaxe 113
Fuss und seine Bekleidung 218
Gebühren f. ärztl. Thätigkeit 377
Geburtshilfliche Diagnostik 437
Geburtshilfe u. Gynäkologie 456 498
Geburtshilfe, Encyklopädie 457
Gefühl, Physiologie dess. 338
Geisteskrankheit, Bewertung 297
Geschichte d. Medizin 112 438
Geschichte d. medic. Klinik zu Leipzig 154
Gewerbekrankheiten d. Ohres 154
Gewerbe-Hygiene 338 499
Gicht, Behandlung mit Schlammbädern 395
Gicht u. Rheumatismus 418
Giesshübel 337
Gruber-Widal'sche Sero-Diagnose 197
Gypsdrahtschiene 258
Haarschwund, Ursache u. Behandlung 174
Handwörterbuch der gesammten Medizin 54
Harnblase, Krankheit 53
Harnuntersuchung 197
Harnwege, Krankheit 54
Hautjucken 217 376
Hautkrankheit, Atlas 218
— Handatlas 218
— Prophylaxe 257
Hebammen-Merkbüchlein 11
Heilkunde, wahre od. falsche 91
Heilmethoden, diätetische u. physikalische 236
Hemiplegie, progressive 154
Hernie, angeborene 499
Herz-Arythmie 33
Herz-Chirurgie 33
Herz, Myrcarditis u. Behandlung 297
Histologie, pathologische 113
Hüftgelenkluxation, Behandlg. 10
Hypothyreoidismus 376
Hysterie, Beziehungen z. d. ober. Luftwegen u. Ohr 376
Impfung, gesetzliche Vorschriften 338
Infektionskrankheiten 154
Influenza 33
Irrenpflege, familäre 417
Jugenderinnerungen eines alten Arztes 113
Junge oder Mädchen 417
Kalender, Abreiss- 71
Kulender für Frauen nnd Kinderärzte 377
Kalender, Medizinal- 32 457
Kalender, Taschen- 71
Kindbett, Sterblichkeit 318
Kleinhirn-Erkrankung 356
Kneipp, Priessnitz, Oertel 378
Kohlenoxyd-Vergiftung 298
Kohlensäuregas u. seine Anwendung 258
Kolberg 236
Kolpeurynter 418
Kongress, anatomischer z. Pavia 418
Krankenpflege, Kalender 9
Krankenpflege, Monatsbuch 34
Krankenpflege, Taschenbuch 417
Kräuterkur 54
Krebs-Behandlung 34
Krebs der Lippe 34
Kreisarzt-Schlockow's 356
Kriegs-Chirurgie 376
Kriegs-Schrecken und Humanität 257
Kurpfuscherei 54
Kurvorschriften, Wegweiser zur Einführung derselben 258
Landkartenzunge 396
Leberkolik, nervöse 217
Lepra 32
Levico-Arsen-Eisenwasser 396
Lexikon, bibliographisches hervorragender Arzte 317
Licht! Luft! Wasser! 419
Liebensteiner-Stahl-Quelle 218
Lokalisations-Tabellen 258
Lumbalpunktionen bei Kindern 94
Lungenentzündungen 236
Magen-, Leber-, Darmkrankheiten 457
Malthusianismus 92 357
Mamma, Krankheiten 33
Massage-Technik 357
Medizin, Leben und Streben in derselben 276
— System of 418
— Ethik u. Naturwissenschaft in ders. 276
Medizin, gerichtliche 317
Mediziner, Vorbildung 318
Medizinalgesetzgebung 277
Militärkrankheiten, Handbuch 72
Militär-Sanitätswesenfortschritte 395
Mittelfussknochen, Brüche ü. deren Bedeutung 237
Naturforscher und Arzt 296
Naturlehre vom Menschen u. v. Thiere 438
Nauheim, Kurmittel, Indicat und Erfolge 217
— Bäderkuren 236
Nervenleiden und Schmerzen, Behandlung 135
Nervensystem, Erkrankung d. peripheren 357
Neurasthenie, sexuelle 154
Névroses et idées fixes 32
Nierencyste 498
Nierenkrankheiten 53
Nothelfer b. plötzl. Unglücksfällen 153
Notstand, ärztlicher 34
Ohrenheilkunde 94 376
Operationslehre, rhino-pharyngologische 377
Operationen an der Leiche 458
Organoterapia 439
Orthopädische Apparate 297
Osteomyelitis 499
Ozon und Influenza 498
Paralyse, progressive, deren Frühdiagnose 297
Pathologische Anatomie, Bericht 296
Prophylaxe 32 257 276 317 356 488
Psychiatriker, der Hausarzt als 457
Psychiatrie, Einführg. in dieselbe 218
— Lehrbuch 337
Psychosen, Thätigkeit des prakt. Arztes bei solchen 134
Ptoses viscerales 217
Rachenhöhle, Entzündung 396
Real-Encyklopädie 237
Rechts- u. Gesetzeskunde, ärztliche 72
Reichenhall 317
Reinerz 337
Roentgen-Photographie, Stand u. Fortschritte 174
Sachverständigen-Thätigkeit, Lehrbuch 153
Sanitätsdienst auf dem Schlachtfelde 377
Säuglingsernährung 257
Schnupfen, Notwendigkeit d. Behandlung 357
Schularzt 357
Schwindsucht und die medizin. Zauberer 11
Sebumbazillen 32
Sektionstechnik und Diagnostik 195
Sehnerveneintritt, path. Anatomie 417
Selbstkatheterismus 258
Selbstdispensirrecht 153
Spondylitis, Behandlung 196
Sprachstörungen-Poltern 113
Stimme, Hygiene 395
Taschenbuch, therapeut. 73 395
Taschenbuch für bakter. Praktik. 174
Taubstummheit u. Taubstummenbildung 297
Temperenzanstalten u. Volksheilstätten f. Nervenkr. 94 196
Tentamen physicum 237
Therapeut. Almanach 378
Therapeut. Leistungen 1898 237
Tier- u. Pflanzenreich 438
Tod 10
Topographische Anatomie 195 357
Trainieren zum Sport 357
Tuberkulose, Prophylaxe 11
Ulcus cruris 479
Unfähigkeit zum Stillen 479
Unfallheilkunde 499
Unterschenkelgeschwür, Behandlung 196
Untersuchungen am Krankenbett 92
Untersuchungen, bakteriologische, einfache Hilfsmittel 94
Urethralirrigationen 10
Uterusmyome, Atiologie 378
Ventilation, Wert derselben 92
Verband, erster auf dem Schlachtfeld 237
Vergiftungen 33
Verhütung der Schwangerschaft 10
Versehen der Frauen 72
Volks- und Jugendspiele, Jahrbuch 356
Wasserkuren 395
Weib, in seiner geschlechtlichen Eigenart 236
Weihwasser 395
Winterkuren im Hochgebirge 257
Wirbelsäule, ankylosir. chron. Entzündung 396
Wirbeltierblut 457
Wöchnerinnen- u. Neugeborenen-Pflege 338

Zahnpflege 93 196 317
Zauberpflanzen und Amulette 54
Zeugung, Gesetz 337 338 479

Besprechung von Zeitungsbeiträgen.

Achillessehnenreflex bei Tabes 73
Aderlass nach Dyes 278
Airol 114
Albumosen und Peptone für die Ernährung 95
Alkohol, bakterizide Wirkung 135
Alkoholfreie Weine 13 258
Alkoholiker-Asyle 175
Alkoholismus 299
Amylenhydrat 397
Aneurysmen-Aetiolog 298
Aneurysmen, Behandlung 55
Asthma bronchiale 12 259
Basedowsche Krankheit, operative Behandlung 279
Bernard, Pater 175
Bindehautentzündung. diphtherische 175
Bluttrinken 238
Bubonen der Leiste nach Ulc. molle 95
Coxa vara 419
Barmdurchgängigkeit für Bakterien 155
Darmobstruktion 34
Desinfaktion, öffentliche 219
Diabetes 74 397
— Radfahren 419
Dionin 35
Duodonalgeschwür 75
Eisen-Somatose 238
Empyema pleurae 114
Epilepsie 458 499
Etophthalmus-Nebennierensubstanz 12
Formalin gegen Fussschweiss 35
Formalin bei chirurgisch. Tuberkulose 74
Formalin zur Wohnungsdesinfektion 135
Furunkulose. Behandlung 197
Fusspflege und Fussbekleidung 379
Gallensekretion 74
Gallensteine 155
— Schwefelwasser 319
Gaumensegel, angeborene Insufficienz 34
Gelatine als Blutstillungsmittel 339 379
Glykosurie 397
Haarfärbemittel 358
Heidelbeerextrakt 359
Heisshunger 96
Heissluftdousche 175
Heilkunde. 100 Jahre 175
Hohlhand-Gumma 258
Homburger Elisabeth-Brunnen 96
Hydriatische Hur 14
Hydrotherapie in der Chirurgie 219
Janet'sche Harnröhren-Irrigation 397
Ichthargan 458
Ileusbehandlung mit Atropin 458
Infektionskrankheiten, Schutzmassregeln 219
— Periodische Schwankung 259
Inunktionskur 13
Irresin bei Zwillingen 340
Jodipin 259
Kinderlähmung, cerebrale u. Lues 299
Krankenkost 499
Lähmung von Extremitäten 378 419
Lehre vom Menschen 238
Lidrand-Entzündung 440
Lupusbehandlung nach Unna 319
Magenaufblähung 339
Massage von Magen und Dickdarm 35
Mastdarmunterrsuchung 279
Metrarrhagie, Behandlung 13
Migräne 73
Mittelohr, Caries 96
Morphinismus, Behandlung 197
Myelitis, acute, dissiminirte 278
Myokarditis, Behandlung 13
Naftalan 239
Nasenbluten 339
Nervendehnung 359
Nervenkrankheiten in Abessinien 397
Neuralgien, Behandlung 35
Neuritis nach Fleischgenuss 35
Nierenpalpation 378
Nierenspaltung 397
Nirvanin 156
Paraform-Collodium 458
Peritonitis-Alkoholumschläge 319
Pertussin Täschner 239
Pneumonie érysipélateuse 12
Pockenbehandlung mit Salol 198
Pseudo-Aktinomycose 73
Pseudo-Hermaphrodismus 12
Psoriasisbehandlung 358
Quecksilberbestimmung im Harn 75 219
Rhachitis, Behandlung mit Phosphor 278
Radfahren bei Herzkrankheit 75
Resaldol 379
Rheumatismusbehandlung 319 379
Roborat 459
Rückenmark-Cocainisirung 359
Salve 198 339
Sana 238
Schmerz, Psychotherapie 340
Schmierseifenbehandlung der Tuberkulose 219 259
Schweissfuss 278 35
Schwindsucht, Behandlung 74 359
— Ursache und Beginn 239
— Höhenklima 299
— Verbreitung 420
— Seeklima 439
— Riviera 440
Scoliosenbehandlung 439
Seereisen als Therapie 319
Serotaxis 74
Silberbehandlung 35
Spinalparalyse, spastische nach Influenza, geheilt 339
Splenektomie 55
Syphilis-Latenz 440
Tabakbeutelnaht 95
Tabes, Aetiologie 155
— Gehübungstafel 176
— bei Kindern 358
Tetanus, Tod 56
Therapeutisches Präparat aus den embryonalen Blutbildungsorganen des Schweines 114
Therapie, diätetisch-physicalische 95, 359
Thiosinamin-Seife 339
Trachomepidemie, Berlin 298
Typhus-Serodiagnostik 95
Übungstherapie 219
Ulcus ventriculi 440
Vasogen 379
Verbrennung, behandelt mit Pepsin 114
Vereine, humanitäre 56
Vergiftung mit Kupfer sulfat 298
Wanderniere 320
Wasserzufuhr, Bedeutung 155
Welander'sche Methode der Syphilisbehandlung 259
Wundinfektion vom Munde 35
Zahnextraktion 479
Zucker und seine Bedeutung für die Menschen 55
Zungentonsillen-Syphilis 278

Die Zahl der unter „Litterarische Besprechungen" des Jahrgangs 1900 besprochenen Bücher- und Zeitungsbeiträge hat sich auf (249 + 141 =) 390 belaufen.

IV) Nachrichten

mit Angabe der Seiten des Reichs-Medizinal-Anzeigers.

Bücherkunde, Sammelschriften, Geschichte.

Ärztetag, deutscher 198 421
— nordischer 441
— mittelrheinischer 220
Ärzteverband 440 500
Albert † 440
Alkoholismus, Vierteljahrsschrift 299
Antropologen-Kongress 259
Approbation — Zahl 176
Augenheilkunde, Monatsblätter 36
Ausstellung 340
Bädertag, 28., schlesischer 15
Balneologen-Congress 520
— Preisaufgabe 520
Baunscheidtismus 36
Brieger 321
Bülau † 519
Burkart 41 115.
Chloräthyl Bengué 440
Diagnostik, Institut 340
Finsen 460
Gebührenordnung-Förster 520
Geschlechtskrankheiten Kurse 480
Gesundheitspflege 459
Gräfe 321
Gräfe-Preis 480.
Harzburg 398.
Heilgymnastik 459
Homöopathie 176 380
Howard-Medaille 360
Hydrotherapie 321
Hygiene u. Bakteriologie, Lehrstuhl 380.
Inserate, ärztliche 300
Irrenärzte-Versammlung 440
Kallmeier, Institut 519
Kaposi 360
Kinderforschung-Verein 198
Kinderheilkunde — Jahrbuch 97
— Gesellschaft 480
— Monatsschrift 156
Köln — Krankenhaus 259
Komitee z. Bekämpfung d. Tuberkulose 239
Kongress f. Dermatologie 380
— internationaler 379 340 380
— f. innere Medicin 156
— f. Hypnotismus 239
— f. Hygiene 398
— f. Tuberculose 176 198 380
Krankenhäuser der Indier 14
Krankenheil 441
Krebsforschung 420
Krehl 115
Kruse † 136
Kurlisten 321
Laryngologen-Versammlung 220
— Congress 259
Leichtenstern † 136
Lepra 279
Lichtheilmethode 460
Litten 321
Malariakonferenz 420
Markuse 220
Massage 459
Medizinalbeamten-Verein 360
Medizinalwesen der Assyrer 36 56 75
Medizin. Gesellschaft, Japan 520
Medizinstudierende, Zahl 421 500
Merbach † 14
Meyer † 115
Monatsschrift f. Nasen-, Ohren-, Mund- und Halskrankheiten 75
Nahrungsmittel- u. Genussmittel-Untersuchung 96
Naturforscher-Versammlung 360 459
Neurologen und Irrenärzte, Versammlung 259
Norwegen, Aerzte 500
Nitze 398
Paget † 56
Pathologische Gesellschaft 480
Pferdesterbe 279
Preisaufgabe Unna's 300
Preisausschreiben 208
Preis d. Tuberkulosekongress 360
Promotionsordnung 459
Quinke 199

Résumés des rapportes 361
Röntgen 279
Russland, Chirurgen 500
Samaritertag 398
Sayre † 459
Schenk 199
Schleich 321
Schweigger 321 519
Schweninger 321
Siemerling 220
Sommer † 97
Stoffwechsel u. Verdauung, Zentralblatt 299
Stottern 421
Theaterzeitung 239
Thermometer 380 398
Thorne † 36
Tollwut, Schutzimpfung 380
Tuberkulose-Merkblatt 380
Unfallheilkunde 321
Universitätsfrequenz 300
Verein, deutscher für Gesundheitspflege 279
— deutscher f. Schulgesundheitspflege 299
Versicherungs - Verein Stuttgart 259 480
Weltausstellung Paris 519
Wochenstube-Hygiene 96
Zeitschrift, Die medizin. Woche 14
— für Tuberkulose u. Heilstätten wesen 198
— Westnik Chirurgie 14
Zahnärztliche Institut München 279
Zaubersprüche 15

Gesundheitliches.

Abhärtungs-Wäsche 76
Akoholgenuss in Österreich 421
Apollinaris 341
Asphaltpappen 421
Ausstellung für Volkswohl 97
Barbierstuben-Hygiene 441
Bücher-Desinfektion 361
Calcium-Carbid 480
Chininglyzerin 280
Chirol 321
Eisenbahnbau 361
Eis im Handel 341
Gurgeln 480
Hygienisches Institut Breslau 15
Fahrstuhlkrankheit 399
Falz-Baupappe 36
Fussboden des Klassen-Zimmer 399
Geschlechtskrankheiten, Verbreitg. 176 460
Gesundheitsverhältnisse der Ärzte, Geistlichen etc. 380
Gesundheitswolle für Raucher 36
Hitzeferien 380
Jodosolvin 240
Kiautschou 240
Krankenkost-Bereitung 460
Krebsforschung 260
Leichenverbrennung 520
Lepra 361 399
Luftreinigung 441
Maltose 76
Milchthermophor 421 500
Neubauten, Trockenlegung 115
Nestlé-Mehl 36
Oeuvre philanthropique du lait 361
Oreiller hygienique 56
Organotherapie in China 399
Pravaz'sche Spritzen-Aichung 280 501
Rademann's Kindermehl 76
Radfahren 361
Rauchplage 460
Rheumatismus - Heilwäsche, Dr. Szana 176
Scharlach-Immunität 399
Schiffsdienst 421
Seuchen-Bericht 800
Spielplatz-Frage 76
Statistik, Wien 520
Sterbefälle, Ursachen 361
Strassenstaub - Schleppe 361
Taubstummanstaltskurs 199
Thermometer 321
Todesursachen 421
Traubenkur 441
Tuberkelbacillenfärbung 399
Typhus-Schutzimpfung 199
Verein für Gesundheitspflege 138
Verein für Volkshygiene 156
Volksbäder 460
Volkshygiene, Baden u. Schwimmen 220
Wasserversorgung Berlins 421
Wasserwerk Dresden 15
Zahnpflege in der Schule 441

Krankheiten.

Appetitlosigkeit 97
Arteriosclerose 37
Bandwurm 441
Carcinom 136 176 460
Cholera 16 57 460
Diabetes mellitus 76 220
Diazoprobe 16
Darmtuberkulose 460
Diphtherie 115 260 280
Dormiol 321
Gefässmal 280
Fleischsaft 240
Formalin 157
Gonorrhoe 400 441
Hängebauch 280
Heroin 240
Hasenscharte 37
Hernia u. Unfall 76
Herzstoss 37
Impotenz 240
Influenza 76
Jodoform 321
Kaupräparate 341
Kriegsverluste 16 56
Lepra 37 176
Magenuntersuchung 381
Malaria 280
Nachtschweiss 321
Pasteur-Institut 381 501
Pest 16 37 38 57 76 260 400 422 480 520
Pharmacopoe 381
Poliomyelitis 37
Ruhr 16 37
Salbentuben 177
Salophen 199
Scabies 37 341
Schlaflosigkeit 321
Schwangerschaftsbrechen 301
Schwindsucht 57 381 441
Singultus 301
Sterblichkeit 36 56 76
Trichinose 98
Typhus 76
Verwundungen im Krieg 199
Weisz'sche Phanations-Phänomen 480
Wolfsrachen 37
Xerosebacillen 57
Zahnkrankheit 37 57 381

Krankenverpflegung, Krankenbehandlung.

Ambulatorium, medico - physikalisches 98
Angina-Pastillen 501
Apenta 57
Apothekenpersonal weibliches 461
Argentamin 482
Arzneibuch 362
Arzneimittel-Begutachtung 442
Aspirin 362 401
Asthmapulver 117
Ausstellung Frankfurt 115
Baden-Baden 281 39
Bendorf a. Rh. 241
Beiersdorf-Präparate 260
Bitterwasser Friedrichshall 78
Borkum 177
Bromipin 282
Celluloid Zwirn 76
Chrysarobin 78
Citrophen 481
Codein 16
Conrant ondulatoire 77
Creosotal 402 521
Dionin 16
Dormiol 281
Dürrenberg 281
Elgersburg, Sanatorium 381 400
Emilienbad-Grenzach 260
Euchinin 260
Eugallol 78
Eulactol 77
Eurobin 78
Europhen 400
Eyselein 482
Ferratin 78
Ferratose 78
Ferropyrin 77 381
Finsen-Institut 342
Formaldehyd 323
Gleichenberg 281
Glutoidkapseln 98
Guajacetin 77
Hämatogen siccum 481
Hall in Oberösterreich 137
Heilanstalt Dr. Lehrecke 422
Heilserum 443
Heinrich Roth'sche Stiftung 200
Heroin 16 362
Homburg 58 280
Ichthalbin 481
Ichthargan 362
Immot-Umschlag 501
Jodalbacid 461
Jodipin 282
Jodol 16
Jodothyrin 481
Kinderkrankenhaus Leipzig 401
Kolberg 58
Krankenbehandlung durch Briefe 57
Krankenkassen 177 241
Krankenpflegerinnen 118
Kranken-Transport 57
Kreuzungsartikulation d. Zähne
Kryofin 117
Kuehlsystem Linde 342
Kurpfuscherei 38
Langenau 260
Langensalza 240
Leningallol 78
Lenirobin 78
Levico-Vetriolo 301
Lungenheilanstalt Görbersdorf 117
Lungenheilstätte in der Jungfernhaide 422
Magnesia-Milch 77
Malzsuppe 77 402
Menthol-Jodol 16
Mikro-Heissluftkauter 38
Mineralmoor 78
Monoazetylmorphin 16
Moorextrakte 382
Naftalan 78 322
Nanning. Extrakt Chinae 422
Nauheim 200 220
Nenndorf 461
Neuwittelsbach 200
Nikotianaseife 76
Nizza, deutsches Pflegehaus 442
Nutrin 57
Orexin tannic 520
Ostasiatische Expedition 402
Osterode 177
Pasteur-Hospital 361
Petrosulfol 482
Piperazin 77
Protargol 301 461
Pyrogallol 78
Quecksilbertherapie Welander 116
Reinerz 177
Resorcin 78
Rosenhein, Kaiserbad 422
Saligallol 78
Salol 443
Sanatogen 57
Sanguinal 57 281
Schömberg 39
Schütz'sche Heilanstalt 220
Serum antidiphtheric 77
Serumtherapie-Institut 58
Somatose 98
Subcutan Besteck 117
Sulfosot 16
Syrupus compos. Hell 520
Tabloid-Kästen 118
Tamar Indien Grillon 78
Tannigen 363
Tannoform 117
Tanocol 77
Thee Chambard 77
Theinhardt's Hygiama 461
Toelz 260
Tollwut-Impfung 157 401
Trinkerheilanstalt 342 461
Trional 281
Tropon 38
Typhus 400
Uricedin 77
Urotropin 77
Verbandstoffe 76
Warenhaus, medic. 76
Warmbrunn 301 381
Warnemünde 281
Wiesbaden 200
Wittdün-Amrun 118
Zahnkrankheiten-Poliklinik 402

Standes- und Berufsangelegenheiten.

Ärztetag, deutscher 39 282
Ärztezahl 520
Ärztin 520
Arztwahl, freie 157
Bädertag, schlesischer 17
Berichtigung 79
Buchführung d. Arztes 39
Dermatologische Vereinigung 118
Ehrengerichte, ärztliche 58
Ehrengerichtshof 442
Einkommen 302
Experimente, ärztliche 342
Humoristica 403
Kurpfuscher 322
Medic. weiblich. Institut 261
Militärarzt Hohls 17
Militärdienst 282
Motorwagen 137
Praxisverbot i. Italien 363
Promotionsordnung 342
Rote Kreuz 17
Schulärzte 362

Sonntagsruhe 261
Steuer 342
Strafandrohungen, öffentliche 39
Streit der Bezirksvereine 98 200
— in Remscheid 403
— in Mühlhausen 422
Studiengeldentschudigung 39
Titel 17 323
Überfüllung d. ärztl. Standes 221
Unfallversicherung 177 363
Versammlung für innere Medizin 78
Wunderdoktor 261
Zahl der Ärzte 241
Zahnheilkunde, Studium 39
— Doktorgrad 200
Zulassung z. Studium d. Medizin 221 241 261 302 323
— z. Krankenkassen 422 443

Die Zahl der „Nachrichten" des Jahrgangs 1900 hat sich auf 464 belaufen.

V) Namen der Verfasser

mit Angabe der Seiten des Reichs-Medizinal-Anzeigers

Verfasser der besprochenen Bücher und Zeitungsbeiträge.

Abel 94 174
Adler 277 317 356
Albu 419
Alexander 91
Allbut 418
Alt 417
Arndt 297
Aron 298
Artaud 12
Asher 378
Aufrecht 236 238
Aulnay 10
Baaz 196
Babinsky 73
Bach 174
Bachmann 278
Barrucco 154
Batsche 458
Bauermeister 339
Bayer 154 479 499
Beaucamp 338
Becker 153 218 277
Begg 198
Bendix 257
Beninde 420
Berestnew 73
Bergmann 14
Bernheim 498
Bernstein 318 498
Biedert 112
Biermer 418
Bircher 377
Blencke 297
Bloch 219
Böhm 396
Börner 457
Boltenstern, von 112
Bonnet 198
Bourget 440
Brackel, von 498
Braun 10
Breitbach 92
Bresadola 33
Bresgen 357 396
Broers 358
Broes von Dort 440
Brühl 376
Bruns 395
Bunge 479
Burwinkel 75 395
Buschan 238
Cammert 377
Carbonell y Soles 394
Caro 458
Castor 377
Chreimann 32
Colasanti 438
Cornet 394
Curschmann 154
Debus 34
Delpeuch 418
Dennig 155
Dequéant 32
Deutschländer 174
Dietrich 14 54 56 72
Dobisch 73
Dommer 258
Dornblüth 95
Dort, Broes van 32
Drasche 236
Düms 72
Dürk 113
Dydynski 358
Eberson 114
Ebstein 276
Eckstein 479
Ehlers 318
Ehrmann 519
Eichholz 377
Eitelberg 94
Elschnig 417
Emmert 317
Engel 114
Erb 257 419
Eschbaum 75 219
Esmarch 237 257 439
Eulenburg 237 517
Eydam 498
Fehling 378
Fehr 33
Ferrari 438
Finzi 337
Fischer 356
Flatau 376 518
Flügge 135 420
Focke 56
Forster 217
Förster 520
Fränkel 518
Franke 278 417
Frese 259
Freudenthal 339
Fricke 34
Frickenhaus 74
Fritsch 418
Fubini 438
Fuchs 457
Fürbringer 339
Fürstner 278
Galli 113 298 339
Gaste 337
Gautier 154
Gerke 356
Gerling 419
Gilbert 175
Gillepsie 53
Glax 93
Glénard 217
Goerges 238
Goldmann 239
Goldscheider 134
Goldschmidt 11 358
Golebiewski 338 499
Goliner 457
Goluboff 395
Gottschalk 378
Gottwald 96
Graff 499
Graupner 195
Gräupner 236
Greve 317
Gutzmann 34 297
Guyan 54
Haab 94
Hahn 74
Hamm 35
Hausmann 259
Heim 35
Helbig 198
Heller 278
Hennicke 258
Herfeldt 340
Herff, von 11
Herff 457
Hermann 337 338 479
Herrmann 379
Hertoghe 376
Heymann 420
Hinkel, von 419
Hirsch 395
His 154
Hoche 297
Hoefer 357
Hoesslin, von 277 378 419
Huebener 55
Hoffa 10 196 218 219 257 357 396
Janet 32
Jankau 257 276 317
Ide 439
Jessner 174 174 217 376
Joers 440
Jonesco 55
Joseph 257
Israel 397
Kafemann 377
Kalberlah 438
Kaposi 218
Kasel 197
Kassowitz 278
Kende 155
Kirmisson 174
Kisch 75
Klemperer 71
Kobert 457
Koelliker 258 418
Koenig 299
Koeppe 218
Koerner 395
Kohlbrugge 258
Korsch 376
Kowalk 337
Kowalski 74 439
Krantz 94
Kratz 54
Kraus 54
Krieger 92
Kronfeld 317
Krzysztalovicz 319
Kühne 276
Kurnig 396
Kussmaul 113
Lanceraux 55
Landau 175
Larrier 74
Laschtschenke 420
Laves 459
Leistikow 379
Leppmann 356
Lerebouellet 155
Leyden 71
Lewit 338
Liebmann 113
Lilienfeld 257
Lindemann 378
Lindemayer 33
Lipmann-Wolf 278
Löffler 377
Löschner 337
Lohnstein 458
Lorenz 71
Luxemburger 156
Magnus 357 417
Marcuse 13 174 174 258 359
Marer 239
Marshall 394
Maschke 517
Matthieu 74
Mendelsohn 13 297
Menge 378
Menkel 195
Meyer 9
Michaelis 339
Minervius 135
Mindes 478
Mode 338
Moeller 70
Moleschott 438
Mousarrat 10
Mracek 218
Muscat 237
Naegeli 113
Nagel 418
Nathan 238
Neufeld 357
Niessen 397
Nobiling 257 276 317
Noorden 12
Opitz 155
Oppenheimer 338
Oppenheim 219 340
Orthmann 338
Otto 319
Pagel 317
Palmgrên 358
Paulesco 55
Pélon 95
Pelzer 11
Peter 237
Pick 258
Pfrundler 94
Pfeiffer 197 417
Philippson 197
Pollatschek 236
Presch 73
Quervain 95
Rapmund 72 338
Raymond 32
Rebuschini 439
Rehm 196
Reinbach 278
Remztan 258
Reymond 33
Riedinger 196 395
Riegel 33
Ritter 219
Roberts 34
Roerig 53
Roessler 499
Rosenbach 479
Rosenstein 238
Roth 395 499
Rotter 153 458
Rüdinger 320
Runge 236
Sachs 298
Saenger 457
Salzmann 154
Sarason 395
Schaeffer 13 113 176 356 357 437
Schanz 175 419 439
Schenk 376
Schenkendorff 356
Scherk 96
Schill 378 498
Schilling 236
Schlesinger 499
Schmaltz 33
Schmidt 357
Schoenigen 438
Scholz 9
Schonenberger 258
Schreiber 176
Schrötter 517
Schultz 298
Schumburg 55
Schürmeyer 174
Schüssler 359
Schuster 13
Schwabe 379
Schwalbe 32 457
Schowald 319
Seldewitsch 359
Sheild 33
Smith 10 94 196 277 299
Snow 34
Solis-Cohen 12
Sonnenberger 377
Sorel 12
Soupalt 96
Spiegelberg 376
Spiller 35
Spitzer 397
Springfeld 153 417
Staude 498
Stendal 357
Stern 259 298
Sternfeld 479
Sticher 420
Stolz 11
Storp 95
Strauss 359
Talbot 53
Tannert 378
Tappeiner 92
Terrier 33
Thiele 11
Thomalla 519
Tschorn 499
Ughetti 113 298
Unna 339 458
Urbantschisch 518
Varigny 10
Vidal 276
Villaret 54
Virchow 296
Voit 95
Watermann 114
Weber 319
Wedekind 417
Wegele 35
Weidenhammer 519
Weil 70 338
Welsenburg 72
Welzel 499
Wentz 134
Werler 35
Wichmann 154
Windscheid 357
Winkler 154 319 395
Wise 11
Wolff 74
Zagory 34
Zeuner 359
Ziehen 174
Ziemssen 277
Zimmermann 195
Zoth 417
Zuber 155
Zuckerkandl 54
Zuelch 379

Mitarbeiter

(Verfasser der Originalbeiträge und Besprechungen)

Baron 72
Bauer 74 95 359 397 499
Behm 13 113 196 296 357 376 479 517
Berger 32 34 35 55 75 154 196 218 499 517
Bernstein 10 33 34 174 196 237 357 376 394 395 499
Birch-Hirschfeld 357 511
Boltenstern, von 12 34 35 55 56 73 74 94 96 114 156 217 220 238 259 277 278 297 298 319 339 359 377 379 395 396 440 498 499
Breitbach 449
Brüll 378
Buschan 337 439
Dekker 277
Dietrich 457 105 125
Dreyer 10 55 196 218 257 394 479 498 498
Drews 56 96
Droste 94
Ehrlich 356
am Ende 127 186 229 269
Fink 55 71 113 394
Fischer 196
Forchheimer 74 95 174 175 219 258 259 278 320 339 358 378 379 396 398 419 440 459 519
Friedmann 198
Frölich 32 93 85
Fürst 289
Gilbert 419 209
Goldbaum 36 258 440 457
Goliner 491
Graupner 478
Guttmann 9 154 297 298 338 378 417 418 509
Häberlin 12
Hahn 10 337
Helbig 3 54 113 153 237 395 438 439 409 469 498
Hesse 489
Hopf 33 92 154 174 174 257 338 479
Jeremias 154 276
Israel 34 72 75 94 155 196 297 319
Kamm 34
Kassel 197 376
Kersten 2 25 45
Klette 319
Klautsch 490
Knopf 34 279 377
Köppen 11 55 74 94 113 135 136 155 278 320 397 420 479
Küster 73
Landau 54 297 318 417 499
Leiser 237
Levy, Willy 10 11 196
Liebe 11
Loewy 56 338
Lorenz 33 34 154 238 517
Marcuse 35 257 356 395 518
Naether 11 13 71 73 135 154 217 236 258 317 358 377 396 458
Neumann 298
Oefele, von 93 187
Pagel 112 418 438
Petersen 33
Pfeiffer 317 318
Rahn 330 429
Röchling 167
Rohleder 174 257 357 377 145 519
Romeick 94 418
Rosenblatt 165 185
Rump 195
Saalfeld 32 396 419
Scherk 53 218 65
Schill 113 218 236 338 417 439 519
Schilling 356 457
Schmey 33 75 236 378
Schnell 13 14 34 35 54 74 95 197 278 319 339 356 357 359 379
Schnizer. von 10 11 12 92 258
Schwabe 11 14 153 417
Schwidop 94 298 377 418 518 518
Seiffert 249 359
Sinapius 309
Singer 10
Stern 376
Tarrasch 72 218 258 277 378 479
Wagner 75
Walther 438 498
Weissenberg 11
Wichmann 32 33 134 396
Winkler 53 54 94 95 113 217 236 317 337 356 395
Wittgenstein 92 218 236 258
Wulff 9 14 73 95 115 135 155 156 176 238 257 276 277 278 297 299 340 359 360 376 397 417 418 457 459 500

Druck von Julius Brandstätter in Leipzig.

Reichs-Medizinal-Anzeiger

Schriftleitung: Generalarzt z. D. Dr. H. Frölich, Leipzig, Lange Strasse 28.

Geschäftsstelle: Benno Konegen Verlag, Leipzig, Reudnitzer Strasse 21.

Der „Reichs-Medizinal-Anzeiger“ erscheint alle 14 Tage Freitags. Voraus zu zahlender Jahresbetrag: bei Bezug durch Post (Zeitungs-Preisliste No. 6304) oder Buchhandel 4 ℳ; unter Kreuzband für das Deutsche Reich und Oesterreich-Ungarn 5 ℳ, für die anderen Länder des Weltpostvereins 6 ℳ. Eine Einzelnummer kostet 40 ₰ ausschliesslich Porto.

Anzeigen werden von Strich zu Strich berechnet und kosten die gespaltene Petitzeile oder deren Raum 60 ₰, Stellen-Gesuche und Angebote, sowie Familien-Nachrichten nur 30 ₰; bei Wiederholungen günstigste Bedingungen. Aufträge nehmen ausser der Geschäftsstelle alle Annoncen-Expeditionen an.

XXV. Jahrgang | **N. 1** | **5. Januar 1900**

Inhalt

I) Originalbeitrag: Recipe! Von Dr. G. Kersten. S. 2. — Ein Condom im Altertume. Von Oberstabsarzt I. Cl. a. D. Dr. Helbig. S. 3.
II) Litteratur-Übersicht Seite 4.
III) Litterarische Besprechungen: Besprechung von Büchern Seite 9; Besprechung von Zeitungsbeiträgen Seite 12.
IV) Nachrichten: Bücherkunde, Sammelschriften, Geschichte Seite 14; Gesundheitliches Seite 15; Krankheiten Seite 16; Krankenverpflegung, Krankenbehandlung Seite 16; Standes- und Berufs-Angelegenheiten Seite 17.
V) Universitätsnachrichten, Personalien, offene Stellen, Anzeigen Seite 17.

An unsere Leser.

Es ist ein neuerdings allgemein werdender Brauch, den die Festsucht unserer Zeit in einen Missbrauch ausarten zu lassen droht, dass schon die 25. Jahres-Wiederkehr des Bestandes einer Einrichtung als Fest gefeiert wird. Auch der Reichs-Medizinal-Anzeiger ist nun in seinen 25. Jahrgang eingetreten, und wenn Schriftleitung und Verlag in der Erwägung, dass der verflossene Zeitraum eines Vierteljahrhunderts zur Rechtfertigung eines besonderen Festes für eine Zeitung nicht ausreicht, von einer festlichen Begehung absehen, so können sie es sich doch nicht versagen, heute mit einem Blicke in die Vergangenheit sich Rechenschaft zu geben, was sie gewollt und erreicht haben. Von Haus aus hat der Reichs-Medizinal-Anzeiger nichts anderes sein wollen als ein Litteraturblatt, in dem der Leser zu den Quellen der Wissenschaft geführt und zum Schöpfen eingeladen wird. Dieser Aufgabe ist er unbeirrt treu geblieben, und so gipfeln seine schlichten Darbietungen heute noch in der »Litteratur-Übersicht« und den »Litterarischen Besprechungen« jeder Nummer. In der Litteratur-Übersicht werden einerseits alle Neuheiten des Büchermarktes und andererseits alle bemerkenswerten Aufsätze von zur Zeit 126 medizinischen Zeitungen dem Namen nach zur Kenntnis gebracht. Damit aber auch jeder Leser gerade das von ihm Begehrte mühelos auffindet, sind diese litterarischen Erzeugnisse neuerdings in jeder Nummer in 13 Wissenschafts-Gruppen untergebracht, und wird ausserdem in der Litteratur-Übersicht des am Jahresschlusse mit erscheinenden Inhaltsverzeichnisses noch einmal mit Schlagwörtern auf die gesamten Quellen des Jahrgangs, die sich im Vorjahre auf 7815 belaufen haben, hingewiesen. In den Litterarischen Besprechungen werden alle von Verlegern und Schriftstellern an den Reichs-Medizinal-Anzeiger eingesendeten Bücher und die wertvolleren Zeitungsaufsätze von hierzu besonders geeigneten Mitarbeitern besprochen — so zwar, dass kein Gebiet der medizinischen Wissenschaft unberücksichtigt bleibt. Der Raum, den diese Besprechungen, über 400 in einem Jahre, einnehmen, deutet den Wert an, der nächst der Litteratur-Übersicht diesen Besprechungen, diesen litterarischen Auskernungen, zuerkannt wird. An diesen doppelten Hauptinhalt jeder Nummer lehnt sich, um weiteren Ansprüchen gerecht zu werden, einerseits ein »Originalbeitrag«, andererseits eine Sammlung von »Nachrichten«, die bibliographischen, geschichtlichen, gesundheitlichen, pathologischen und therapeutischen Inhaltes das durch Neuerungen sich beständig verändernde litterarische Augenblicks-Bild jeweilig ergänzen.

Nicht alles was gewünscht wird, ist der Reichs-Medizinal-Anzeiger zu umfassen berufen; vielmehr wird er, wie bisher, auch ferner die Meisterschaft in der Beschränkung anstreben und sich genügen lassen, wenn er die Anerkennung seiner Leser dafür finden sollte, dass er ihnen ein gewissenhafter Führer sei, dass er ihnen einen auf allen Pfaden der labyrinthisch verschlungenen Wissenschaft und Litteratur verlässlich leitenden Faden biete.

Mit diesem Streben und Hoffen frisch hinein in das zweite Vierteljahrhundert!

Schriftleitung und Verlag.

I) Originalbeiträge

Recipe!

Von

Dr. m. G. Kersten.

Am Ende des 19. Jahrhunderts und nicht zuletzt am Ende dieses Endes ist der Ruhm Askleps so wenig den Jüngern seiner priesterlichen Wissenschaft ein Palladium der Reputation gewesen, dass sich nicht allein bei den Kohorten der misera contribuens plebs, sondern auch bei oligarchischen Kreisen allgemach der Unterschied zu verwischen beginnt, der dem Wesen der Sache nach turmhoch jene Jünger von den Vertretern einer banalen Charlatanerie trennt. Allein schon bei einer äusserlichen Betrachtung der Dinge darf das wenig wunder nehmen. Kaum wurde medizinischerseits ein neuer Pfad als gangbar befunden, eine neue Methode entdeckt, ein neuer Begriff gebildet und ein neuer Wortausdruck geschaffen, so ist die Charlatanerie auf den Beinen, auf ihre Weise daraus Nutzen zu schlagen und im Talmitume äusserlicher Kopierung dem Vorbilde wenn möglich den Rang abzulaufen. Und mit mehr oder weniger geschickter Garnierung und in reichlicher Sauce wird von ihr dem Publikum ein Schaugericht vorgesetzt, dessen Hautgout mit seinem gleissnerischen Exterieur allerdings schlimm genug kontrastiert. Ein Blick in die Presse unserer Tage ist nach dieser Richtung hin recht lehrreich. Sollte noch jemand die Heilkunde für eine Wissenschaft halten und als Stigma ihrer legalen praktischen Ausübung ihre Erlernung ansehen, so ist er nach der einen wie nach der anderen Seite in Gefahr, der Mode des Zeitgeistes nicht mehr Rechnung zu tragen. Denn was ehedem nur ärztliche Domäne war und in Anbetracht aller diesbezüglichen Voraussetzungen auch nur sein kann, das bewirtschaftet heute dreist und zügellos der Charlatan, und wenn die feile Reklame urbi et orbi verkündet, dass er hypnotisiert und suggeriert, magnetisiert und elektrisiert, massiert und accouchiert, Broschüren schreibt und Häuser baut, die er Sanatorien nennt, und in denen Luft und Wasser, Licht und Weltäther, Sand und Kleie, Lehm und Fichtennadeln im bunten Reigen die Folie für ein Heilregime abgeben, was Wunder, wenn sich dann bei einem in medicinicis stets zu allerlei Geistwidrigem geneigten Publikum die Konsequenzen zeigen. Gewohnt, in allen Daseinslagen Staats- und Behördenweisheit für sich wachen zu sehen, vermisst es mangels dahin gehender gesetzgeberischer Bethätigung der letzteren eine Direktive für etwaige persönliche kritische Stellungnahme und gelangt in seinem bequemen Räsonnement zu der Annahme, dass der Staat, der den Einbrecher und Urkundenfälscher im Bürgerinteresse bestraft, schon längst das Gleiche beim Charlatan gethan haben würde, falls auch durch ihn ein solches Interesse in Gefahr gestanden. Zudem ist in den Köpfen die Idee nicht niederzuhalten, dass zum Arzten nicht sowohl ein beträchtlicher Besitz spezifischer Erkenntnis und spezielles Wissen gehört, als eine gewisse Eingabe, die, nach Herkunft wie Qualität gleich visionär, es nicht ungereimt erscheinen lässt, dass, wer heute noch Schafe hütete oder Hosenböden ausbesserte, sich morgen vielleicht an die Behandlung eines eingeklemmten Leistenbruches begiebt oder sein Gutachten in Sachen einer eitrigen Mittelohrentzündung vernehmen lässt. Warum daher nicht die Kompetenz eines solchen Individuums, seine Fähigkeiten nach Kräften zu verwerten, warum nicht das Zugeständnis, der Welt von diesen Fähigkeiten und den zu ihrer Vollausnutzung geschaffenen Institutionen auf dem Wege der Publizität Kenntnis zu geben!

Alles arbeitet also, wie man sieht, in demselben Sinne, den Berg zwischen Arzttum und Strauchrittertum der Heilkunde nivellieren zu helfen, und wenn man die Widerstandsbewegung des interessierten Ärztestandes gegen diesen Prozess betrachtet, so wird einen gleichfalls kein sonderlich erhebendes Gefühl überkommen. Ist derselbe doch trotz jener Bewegung, oder besser gesagt trotz der Laxheit, des taktischen Ungeschicks und last not least der sprichwörtlichen medizinischen discordia domestica, die dieser Bewegung vielfach ihre Signatur aufdrücken, bald aus allen Positionen gedrängt, die er einstmals souverän bis ans Ende der Welt zu beherrschen sich einbildete, und erhebt doch bereits das Gespenst einer Invasion der Pseudomedizin in öffentliche Machtstellungen drohend ihr Haupt, derselben Pseudomedizin, die sonst die eigene Empfindung der Illegitimität wie der Instinkt der Massen in die Winkel der Obskurität verwies.

Von den verschiedenen Disziplinen in der Medizin waren es beinahe nur noch, nachdem Frauenkrankheitenbehandlung durch Pfuscher schon seit längerem gang und gäbe geworden, die operative Chirurgie im engsten Sinne und die Geburtshilfe, in denen ein Wettbewerb jener ersteren der Ärzteschaft nach Lage der Dinge am wenigsten bedrohlich erschien. Einstmals — heisst das. Denn wenn man hört, wie — von andern gleich erbaulichen Thaten abzusehen — Pfuscher sich an die Reparatur der verrenkten und gebrochenen Halswirbelsäule ohne alles Zaudern begeben, oder stundenlang nach dem Blasensprunge an einem durch vehemente aber fruchtlose Wehenthätigkeit gegen den Beckeneingang getriebenen Kindskopfe vorbei die Hand imitativ zu einem Akte führen, der unter präcisierten Verhältnissen in Form der Wendung einen medizinischen Kunstakt darstellt, so wird man wohl ohne grosse Widerrede den Thatbestand eines Irrtums zugestehen müssen und als schliessliche Reflexion die eine behalten, dass es auch nach dieser Richtung hin thatsächlich fast kein Kriterium mehr giebt, an dem der Laienverstand zwingend den unvergleichlichen Höherwert medizinischer Wissenschaft gegenüber charlataner Aftermedizin ermessen könnte.

Und so ist denn, nachdem von der medizinischen Besitzherrlichkeit Stück um Stück abgebröckelt, eigentlich nur noch die Rezeptur geblieben, deren Kultivierung seitens des Pfuschertums von jeher auf schwachen Füssen gestanden, und in welcher es zu einer eigentlichen Konkurrenz weder gegenwärtig gekommen ist, noch in absehbarer Zeit kommen dürfte. Denn dem Umstande, dass man hie und da auf von Pfuschern regulariter verschriebene, id est abgeschriebene, Rezepte stösst, darf man nicht allzuviel Bedeutung beimessen. Im allgemeinen täuschen sie damit kaum lange die ganz Ungebildeten ihrer Klientenschaft, die, falls sie auch ihre Hoffnung auf den Pfuscher setzen, doch keineswegs in punkto der von dieser Seite kommenden Rezeptur ihr Heil erblicken. Sicher aber täuschen sie keinen gebildeten Menschen damit oder auch nur einen etwas kritisch veranlagten halbgebildeten. Und da zudem das dem Wesen aller Illegalität anhaftende Bestreben, die fastigia captabilia ihres Umhergehens unter den Menschen, soweit sie sich deren unerwünschter, nach Zweck und Berech-

tigung forschender Analyse versehen muss, auf ein Mindestmass zu beschränken, auch bei der Pfuscherillegalität sich geltend macht, so ist es unschwer zu begreifen, dass die in dem Schriftdenkmale des Rezepts erfolgende — gewissermassen personelle — Verewigung sich nicht der sonderlichen Wertschätzung der Pfuscher erfreut, und dass diejenigen von ihnen, die ihr Ross mit Leidenschaft oder auch nur mit Gleichmut auf dem Boden der Rezeptierei tummeln, gewiss rarae aves sind.

Im übrigen ist der Rezeptur eine gewisse Garantie gegen die Möglichkeit, sans façon dem Pfuschertume überantwortet zu werden, durch einen Umstand gegeben, der wegen des Kontrastes gegen das gewöhnliche laisser aller in medizinischen Angelegenheiten erfreulich genannt werden darf. Erstreckt sich doch auf sie eine Art spezieller Fürsorge des Gesetzgebers, die, ohne dass man ihren Motiven allzusehr zu huldigen braucht, um ihrer Thatsächlichkeit willen Anerkennung verdient. Denn während es im deutschen Kulturlande keinen einzigen Paragraphen giebt, der dem Pfuscher entgegensteht, der sich an die operative Beseitigung der Spina bifida begeben oder die Wendung auf den Fuss unternehmen würde, der also in diesen Fällen den Pfuscherakt per se und ohne Rücksicht auf die praktischen Konsequenzen behindert, so erblüht im Punkte der Rezeptur der Ärzteschaft eine Art Schutzkodex in den Paragraphen der Vorschriften, welche die Abgabe gewisser — im allgemeinen bezüglich ihrer Wirkungen gerade zu anerkannter Unentbehrlichkeit gelangter — Heilmittel durch die Apotheken betreffen. Das Verfügungsrecht über diesen nicht zu unterschätzenden medizinischen Machtfaktor ist dadurch lediglich dem Stande vorbehalten, von dem seit langem alles Reale stammt, was wir vom Menschenleibe und seinen Äusserungen überhaupt wissen, und sein Besitz endet vor der Schwelle der Approbation! Vielleicht wird dieser letztere manchen Ärzten hinsichtlich seiner Umfänglichkeit als ein recht kleines Dominium vorkommen und den Stürmern und Drängern unter ihnen selbst wie eine Bagatelle. Sehr mit Unrecht. Noch ist er gross genug, dass sein Verlust bitter empfunden werden würde, und wertvoll genug, um auch aus anderen als historischen Rücksichten nachdrücklich von der Ärzteschaft gepflegt zu werden. Und wenn die Freude an diesem Besitze bei dem Gros der Ärzte ziemlich unveränderbar vorhält, so prägt sich darin neben der Erkenntnis jenes Umstandes eben nur aus, auf welch bescheidenes Mass sie im allgemeinen in ihren persönlichen Aspirationen und denen ihres Standes zurückgegangen sind.

(Fortsetzung folgt)

Ein Condom im Altertume.

Von

Oberstabsarzt a. D. Dr. **Helbig** in Serkowitz.

Wiederholt wurde darauf aufmerksam gemacht, dass unsere Kenntnis des Altertums in ärztlicher und in allgemein gesundheitlicher Hinsicht nicht auf gleicher Stufe steht, wie die Kenntnis anderer klassischer, privater oder öffentlicher Altertümer. Dass sich gewisse tendenziöse Angaben in den geschichtlichen Einleitungen aus einem Buche in das andere hinüberschleppen, wie z. B. die Behauptung, Armenpflege und Krankenversorgung seien bei den „Heiden" unbekannt gewesen, liesse sich allenfalls mit dem Bestreben, ad majorem dei gloriam zu schriftstellern, wohlwollend erklären. Jedoch auch bei sachlichen Dingen bemerkt man, dass nicht einmal längst in gedruckten, kommentierten Ausgaben vorliegende, antike Schriftwerke auf medizinische, physiologische, diätetische und dergleichen Einzelheiten hinreichend durchsucht sind. Dagegen wurden in historischer und im besonderen in philologischer Hinsicht selbst schwer zugängliche Schriftdenkmäler mit einer Genauigkeit durchforscht, welche sich neuerdings bis auf die Zählung der einzelnen Wörter zu erstrecken beginnt. —

Verhältnismässig am besten sind unter den naturwissenschaftlichen und medizinischen Realien die auf geschlechtliche Dinge und Verhältnisse bezüglichen Stellen gesammelt worden. Dass aber auch hier noch manches unbeachtet blieb, zeigt nachstehende Erwähnung eines **Condoms**, die (beim Suchen nach antiken Zeugungstheorien in Dichtungen oder Prosaschriften über „Metamorphosen") bei **Antoninus** Liberalis gefunden wurde. Von den Lebensumständen dieses Grammatikers ist nichts mehr bekannt. Selbst das Jahrhundert, in welchem er lebte, lässt sich nur aus seiner Schreibart abschätzen, die ihn der Zeit der Antonine, etwa 150 nach Christi, zuweist. Möglicherweise war er ein Freigelassener des **Antoninus** Pius. Die einzige von ihm erhalten gebliebene Schrift: *Μεταμορφώσεων συναγωγή*, transformationum congeries, wurde in mehreren Ausgaben (**Xylander**, Basel 1568; — **Berkelius**, Amsterdam 1674 und 1677; — **Bast**, Paris 1805, Leipzig 1809; — **Teubner**, Leipzig 1820; — **Koch**, ebenda 1832 usw.) veröffentlicht. In der letzten, der 41. Metamorphose: *Ἀλώπηξ*, Fuchs, geschieht der Mythe des **Minos** und der **Pasiphaë** Erwähnung. **Prokris**, die Tochter des **Erechtheus**, entflieht eines ehelichen Zwistes wegen von ihrem Gatten, dem **Cephalus**, zu **Minos**, dem Könige von Kreta. Des Minos Samen enthielt Schlangen, Skorpionen und Asseln oder Tausendfüssler (*Μίνως οὔρεσκεν ὄφεις καὶ σκορπίους καὶ σκολοπένδρας*), so dass alle Weiber starben, mit denen er sich begattete. Er heiratete deshalb die **Pasiphaë**, welche als unsterbliche Tochter des Schlangen tötenden Sonnengottes gegen eine derartige Infektion immun war. Jedoch erhielt **Minos** auch von dieser keine Kinder. Dazu verhalf ihm **Prokris** auf folgende Weise: *κύστιν αἰγὸς ἐνέβαλεν εἰς γυναικὸς φύσιν καὶ ὁ Μίνως τοὺς ὄφεις πρότερον ἐξέκρινεν εἰς τὴν κύστιν, ἔπειτα δὲ παρὰ τὴν Πασιφάην εἰσιὼν ἐμίγνυτο.* „Sie schob die Blase einer Ziege in die Natur (Scheide) eines Weibes; in diese Blase entleerte **Minos** erst die Schlangen, dann begab er sich zur **Pasiphaë** und wohnte ihr bei". Diese gebar dem **Minos** ausser der **Ariadne** und **Phädra**, noch zwei Töchter und vier Söhne.

Nach der gewöhnlichen Gestalt der Minosmythe, wie sie **Apollodor** (Bibliothek, II, 4, 7; III, 15, 1) erzählt, war die von ihrem Gemahle wegen Untreue aus Athen verjagte **Prokris** auf Kreta selbst Geliebte des **Minos**. Diesem hatte seine Gemahlin **Pasiphaë** aus Eifersucht durch einen Trank den todbringenden Samen angezaubert, **Prokris** aber wahrte sich vor dem giftigen Gewürme dadurch, dass sie dem **Minos** vor der Begattung mit ihm von der kirkäischen Wurzel zu trinken gab.

Welche von den beiden Gestalten der Sage älter ist, lässt sich schwerlich entscheiden, da **Antoninus** Liberalis die Quellenangabe, welche bei 32 Verwandlungen voransteht, bei der 41. unterlässt.

Nimmt man an, dass alle religiösen Mythen im Grunde nur menschliche Dinge und Erfahrungen — wenngleich oft verzerrt — wieder geben, so lässt sich aus der angeführten Stelle schliessen, dass dem Altertume wenig-

stens in der römischen Kaiserzeit der Gebrauch tierischer Blase zur Aufnahme des männlichen Samens bei der Begattung in der Absicht, die Frau vor den Folgen (Ansteckung, Schwängerung) zu schützen, bekannt war. Dass die Prokris nach Antoninus die Blase nicht über das männliche Glied des Minos stülpte, sondern in die Scheide der Frau einführte, erklärt sich aus der Ungeschicktheit der meisten uns erhaltenen alten Schriftsteller in technischen Sachen, während die Funde selbst oft eine viel höhere Leistungsfähigkeit der Technik des Altertums nachweisen. Man braucht deshalb nicht der Annahme der Kommentatoren beizupflichten, dass *κύστις* für *κύσθος* (Höhlung, weibliche Schamteile) zu verstehen sei, also die Prokris die Scheide einer Ziege in die einer Frau gesteckt habe. Dies wäre aus anatomischen Gründen für den beabsichtigten Zweck kaum geeignet und überdies schwer ausführbar gewesen. — Die Verwendung tierischer Blasen war den Alten sonst geläufig, im besonderen als Geldbeutel, Laternen, Morgenhauben usw.

Für die Deutung von *κύστις* als vagina wies man darauf hin, dass auch im Lateinischen vesica in demselben Sinne gebraucht werde. Als Belegstelle dient Juvenal. Dieser drückt den einfachen Gedanken, dass im Verkehr mit Verwaltungsstellen oder Gerichten auch jetzt noch bisweilen ein zartes Verhältnis zu einer massgebenden Dame nützlich werden kann, folgendermassen aus:

— Optima summi
Nunc via processus vetulae vesica beatae.

Also etwa: „Den besten Weg des höchsten Prozesses bildet dermalen die Harnblase einer begüterten Vettel." Die Geschraubtheit des Stils gestattet anzunehmen, dass es sich hier um keinen allgemeinen Sprachgebrauch, sondern um einen dichterischen Ausdruck im Sinne der den Alten nahe liegenden Verwechslung von Zeugung mit Harnlassen handelt. Auf dieser Vermengung beruht auch der Gebrauch des Wortes *οὔρεσκεν* in der obigen Anführung aus Antoninus Liberalis, ferner das lateinische: mejere oder immeiere in demselben Sinne, sowie manche Redensart in der niederen Sprache der unteren Schichten der Völker unserer Tage.

II) Litteratur-Übersicht*)

Bücherkunde, Sammelschriften, Geschichte.

1. *Festschrift* zum 70. Geburtstag von Carl von Kupffer. Mit einem Atlas von 64 Taf. und 188 Abbildungen im Text, Mit 64 Bl. Erklärungen. Jena, G. Fischer. 150,00

2. *Festschrift* zur Feier des 50jährigen Bestehens des Stadtkrankenhauses zu Dresden-Friedrichstadt. Herausg. vom Rathe zu Dresden. Mit Abbildungen, 8 Anlagen und 19 Taf. Dresden, W. Baensch. 12,00

3. *Hippokrates*, sämmtl. Werke. Übersetzt und ausführlich commentiert von Dr. Rob. Fuchs. 3. (Schluss-) Bd. München, Dr. H. Lüneburg's Verlag. 10,00; geb. 11,80

4. *Jahresbericht* über die Verwaltung des Medizinalwesens, die Kranken-Anstalten und die öffentlichen Gesundheitsverhältnisse der Stadt Frankfurt a. M. Herausg. vom ärztlichen Verein. XLII. Jahrg. 1898. Frankfurt a. M., J. D. Sauerländer. 3,60

5. *Lehfeldt*, Dr. Eugen, medicinisches Taschenwörterbuch der deutschen, englischen und französischen Sprache. Nebst einem Anhang, enthaltend eine vergleich. Tabelle der Medicinalgewichte und Temperaturskalen. 2. Auflage. Berlin, S. Karger. Geb. in Leinwd. 6,00

6. *Medical*, annual synoptical index, the to remedies and diseases for the twelve years 1887 to 1898. Bristol, J. Wright. 7 s 6 d

---

7. *Meyer*, G., eine Verordnung gegen die Curpfuscher vom Jahre 1478. Berliner klin. Wochenschr. 49.

Anatomie, Physiologie.

8. *Barker*, L. F., nervous system and its constituents neurones. London, H. Kimpton. 25 s

9. *Doering*, Hans, Beitrag zur Streitfrage über die Bildung der Corpus luteum. Diss. Königsberg i. Pr.

10. *Foster*, M., and *Langley*, J. N., a course of elementary practical physiology and histology. 7 th. ed. Edited by J. N. Langley and L. E. Shore. London, Macmillan. 7 s 6 d

11. *Jahresbericht* des Prae identen der anthropologischen Gesellschaft in Wien f. 1898. Erstattet in der Jahres-Versammlung am 14. II. 1899. Wien, A. Hölder. 1,20

12. *Jahresbericht* über die Fortschritte der Thier-Chemie oder der physiologischen und pathologischen Chemie. Begründet v. weil. Prof. Dr. R. Maly. 28. Bd. üb. d. J. 1898. Herausgegeben und redigiert von Proff. Dr. M. v. Nencki und Rud. Andreasch. Wiesbaden, J. F. Bergmann. 25,00

13. *Landois*, Geh. Med.-Rat Prof. Dir. Dr. L., Lehrbuch der Physiologie des Menschen einschliesslich der Histologie und mikroskopischen Anatomie. Mit besonderer Berücksichtigung der praktischen Medizin. 10. Aufl. 2. Hälfte. M. Holzschn. Wien, Urban und Schwarzenberg. 11,50; gebd. in Halbfranz 25,50

14. *Mendelsohn*, Prof. Dr. Mart., über Bau und Function des harnableitenden Apparates (Nierenbecken und Ureter). Mit 17 Abbildgn. (Wiener Klinik. 25. Jg. 11. und 12. Heft). Wien, Urban & Schwarzenberg. 0,75

15. *Ramon y Cajal*, S., textura del sistema nervioso del hombre y de los vertebrados. Madrid. 6,40

16. *Rengade*, le Dr. Jules, tempéraments et maladies. Nouvelle interpretation des diverses états physiologiques de l'organisme humain. Paris. 4.00

17. *Studnicka*, der „Reissner'sche Faden" aus dem Centralkanal des Rückenmarkes und sein Verhalten in dem Ventriculus (Sinus) terminalis. Mit 7 Fig. 0,24

18. *Studnicka*, Dr. F. K., über Flimmer- und Cutillarzellen mit bes. Berücksichtigung der Centrosomenfrage. Mit 4 Figuren und 1 Taf. Prag, Fr. Rivnác. 0,72

19. *Toldt*, Hofrat Prof. Dr. Carl, anatomischer Atlas für Studirende und Aerzte unter Mitwirkung von Prof. Dr. Alois dalla Rosa hrsg. 2. Aufl. 4 Lfgn. Wien, Urban und Schwarzenberg. 28,00; geb. 32,00

20. *Vidal*, Arnold, über den Einfluss verschiedener Ernährungszustände von Thieren auf die Umwandlung subcutan eingespritzten Methaemoglobins. Diss. Kiel.

---

21. *Blumenthal*, F., über den Stand der Frage der Zuckerbildung aus Eiweisskörpern. Dtsch. med. Wochenschrift 49.

22. *Grebner*, F. und *Grünbaum*, R., über die Beziehungen der Muskelarbeit zum Blutdrucke. Wiener med. Presse 49.

23. *Honkamp*, ist es unwissenschaftlich, die Bezeichnungen „elastisches" Bindegewebe und „Elastin" beizubehalten? Monatsh. der prakt. Dermatol. 11.

---

*) Das Jahr des Erscheinens ist für alle Schriften, bei denen eine Jahrzahl nicht vermerkt ist, noch 1899.

24. *Walkhoff*, Bemerkungen zur Thermometrie der Pulpa. Dtsch. Monatsschrift für Zahnheilkunde 12.

Biologie, Gesundheitspflege.

25. *Benninghoven*, Marie, und Emilie *Ludwig*, das Buch der jungen Mütter. Ein Ratgeber zur Pflege und Erziehung des Kindes in den ersten vier Lebensjahren. Unter ärztlicher Mitwirkung von Prof. Dr. W. Benninghoven. Stuttgart, Schwabacher. Geb. i. Leinw. 3,00

26. *Biedert*, Prof. Dr., die Versuchsanstalt für Ernährung, eine wissenschaftliche, staatliche und humanitäre Notwendigkeit. München, Seitz & Schauer. 1,00

27. *Clercq*, D. *de*, de sociale en etiese beteekenis van het vegetarisme. Rotterdam, H. Masereeuw. fl 0,05

28. *Finsen*, Prof. Dr. Niels R., über die Bedeutung der chemischen Strahlen des Lichts für Medizin und Biologie. 3 Abhandlungen mit 6 Abbildungen und 6 Tafeln. Leipzig, F. C. W. Vogel. 2,50

29. *Héribaud*, Joseph le frère, les muscinées d'Auvergne. 15,00

30. *Jansen*, J. Hz. W., schoolartsen en onderwijzers. Een bijdraqe tot oplossing van het vraagstuk betreffende de hygienische inrichting der school. Zutphen, W. J. Thieme & Cie. fl 0,60

31. *Otsaki*, Ulrich, Untersuchungen über die Wirkung des Desinfektionsmittels auf die an verschiedenen Stoffen haftenden Milzbrandsporen. Diss. Halle a. S.

32. *Ratgeber* für Gesunde und Kranke, parteilose, illustrierte Wochenschrift für zielbewusste Körperpflege in Familie und Schule. Hrsg. von Dr. Arnold Brass. 1. Jahrgang. Oktober 1899 bis September 1900. 52 Nrn. Mit 1 farb. Tafel. Wernigerode, Riedel & Co. Vierteljährlich 1,75; einzelne Nummern 0,15

33. *Schroeder*, Philipp, der Altersaufbau der Bevölkerung der Stadt Rostock, tabellarisch und graphisch dargestellt mit kurzen Erläuterungen. Diss. Rostock.

34. *Storch*, Prof. Dr. Karl, Beiträge zur Kenntniss der Eiweisskörper der Kuhmilch. (II. Mittheilung). Wien, C. Gerold's Sohn. 0,20

---

35. *Below*, E., das Licht in der Tropenhygiene. Archiv für Lichttherapie 3 (1. Dez.) Fortsetzung folgt.

36. *Biberfeld*, die Wohnungshygiene im Bürgerlichen Gesetzbuche. Münchener med. Wochenschr. 50.

37. *Bordoni-Uffreduzzi* und *Zenoni*, C., le ostriche come mezzo di diffusione del germe della febbre tifoide. Giorn. della Reale Soc. Ital. d'Igiene 11.

38. *Flade*, zur Alkoholfrage. Hygienische Rundschau 24.

39. *Friedemann*, M., zur Frage der Zimmerdesinfection mit Formaldehyd. Deutsche med. Wochenschr. 50.

40. *Hanausek*, T. F., die Müllabfuhr nach dem System Bechler. Monatsschrift für Gesundheitspflege 11.

41. *Hillier*, A., the geography and climate of South Africa. Brit. Med. Journ. 2. Dez.

42. *Lichtenfelt*, H., über die geschlossene Beköstigung. Centralbl. für allgem. Gesundheitspflege 11/12.

43. *Lode*, A., einige Versuche über die Brauchbarkeit des Dustless-Oil als Imprägnierungsmittel für Fussböden. Monatsschr für Gesundheitspflege 11.

44. *Neisser*, Bemerkungen zu der Arbeit Dr. Nowack's: Über die Formaldehyddesinfektion nach Flügge. Hygienische Rundschau 24.

45. *Probst*, C. O., milk as a carrier of infection. Medicine 12.

46. *Pröbsting*, Bericht über die 24. Versammlung des deutschen Vereins für öffentliche Gesundheitspflege in Nürnberg vom 13. bis 16. September 1899. Centralblatt für allgem. Gesundheitspflege 11/12.

47. *Weinberg*, zur Stuttgarter Wohnungshygiene. Medicin. Correspondenz-Blatt des Württemb. ärztl. Landesvereins 47.

Allg. Pathologie, Pathotomie, Bakteriologie.

48. *Adam*, Hugo, ein Fall von malignem Lymphom. Diss. Kiel.

49. *Aletrino*, A., over ontoerekenbaarheid. Openbare les. Amsterdam, Scheltema & Holkema. fl 0,60

50. *Burchard*, Albrecht, Beiträge zur Kenntniss des Ablaufs und der Grösse der durch Mikrococcus ureae liquefaciens bewirkten Harnstoffzersetzung. Diss. Rostock.

51. *Diemer*, Fritz, über Kalkablagerungen an den serösen Häuten des Herzens. Diss. München.

52. *Hess*, Adolfo, über den Nachweis von Albumosen in fieberhaften Organen. Diss. Jena.

53. *Kühne*, Franz, casuistische Beiträge zur pathologischen Histologie der Cystenbildungen. Diss. Rostock.

54. *Kuse*, Ernst, einige Fälle von Fettgewebsnekrose. Diss. Kiel.

55. *Vobiling*, Hofstabsarzt Dr., über die Entwicklung einzelner Verknöcherungskerne in unreifen und reifen Früchten. München, Seitz & Schauer. 1,00

56. *Schaefer*, Raimund, über einen Dicephalus. Diss. Freiburg i. B.

57. *Thoinot*, L. H., and *Masselin*, E. J., outlines of bacteriology. A practical handbook for students on the basis of „Précis de microbie". Translated and adapted for english use with additions by W. St. Clair symmers. London, C. Griffin. 10 s 6 d

---

58. *Bacaloglu* und *Fossard*, deux cas de pseudo-hermaphroditisme (gynandroides). La Presse Médic. 97.

59. *Berestnew*, N., zur Aktinomykosenfrage. Prager med. Wochenschr. 49, Schluss f.

60. *Lohnstein*, Th., über Gärungs-Saccharometer nebst Beschreibung eines neuen Gärungs-Saccharometers für unverdünnte Urine. Münchn. med. Wochenschr. 50.

61. *Rand*, H. F., febrile Albuminuria. Modern medicine 10.

62. *Suñer*, A. P. *y*, producción de los cálculos de ácido úrico. Gaceta Médica Catalana 11.

63. *Taylor*, F. L., a case of congenital macrodactylism. Pediatrics 11.

Chirurgie.

64. *Albert*, Hofr. Prof. Dir. Dr. E., Diagnostik der chirurgischen Krankheiten. 8. Aufl. Mit 53 Holzschnitten. Wien, A. Hölder. 7,00; geb. in Halbfrz. 8,40

65. *Arbeiten* aus der chirurgischen Klinik der königl. Universität Berlin. Herausg. von Gen.-Arzt à la suite Geh. Med.-R. Prof. Dir. Dr. Ernst v. Bergmann. 14 Thl. Mit Abb. und 7 Taf. Berlin, A. Hirschwald. 8,00

66. *Bryant*, Joseph D., operative surgery. Vol. I. With 749 illusts., 50 of which are coloured. 3 rd. ed. enlarged., thoroughly revised and rewritten. London, Kimpton. 21 s

67. *Danziger*, Dr. Fritz, die Missbildungen des Gaumens und ihr Zusammenhang mit Nase, Auge und Ohr. Mit 13 Abbildungen im Text u. 20 Fig. auf den Lichtdruck-Taf. I—IV. Wiesbaden, J. F. Bergmann. 3,20

68. *König*, Geh. Med.-Rat Prof. Dir. Dr. Franz, Lehrbuch der speciellen Chirurgie für Aerzte und Studierende. 7. Aufl. III. Bd. Mit 134 Holzschnitten. Berlin, A. Hirschwald. 14,00

69. *Langenmantel*, Carl, Beitrag zur operativen Behandlung der Lungengangraen. Diss. München.

70. *Leser*, Prof. Dr. Edm., Operations-Vademecum für den praktischen Arzt. Mit 144 Abbildungen. Berlin, S. Karger. Geb. in Leinw. 5,00

71. *Miles*, Alexander, surgical ward work and nursing, a handbook for nurses and others. With 333 illusts. 2nd ed. London, Scientefic Press. 3 s 6 d

72. *Newman*, David, renal-cases. A series of selected clinical reports and surgical studies. Glasgow, Maclehose 6 s

73. *Renner*, Alfred, Traumen als Ursache von Sarkomen. Beitrag zur Aetiologie der malignen Tumoren. Diss. Kiel.

74. *Stonham*, Charles, a manual of surgery in 3 vols. Vol. 1. General surgery. Vol. 2. Injuries. London, Macmillan. 7 s 6 d

75. *Walkhoff*, Hof-Zahnarzt Dr. Otto, das sensible Dentin und seine Behandlung. Eine physiolog. klin. Studie. Mit 2 Taf. Berlin, Berlinische Verlagsanstalt. 4,00

76. *Weiss*, Alfred, zur Casuistik der Pseudoarthrosen. Diss. Königsberg.

77. *Welcker*, Arnold, ein Fall von operativ geheiltem, angeborenem Spindelzellensarkom am Finger. Diss. München.

78. *Zerm*, August, die angeborenen und erworbenen Deformitäten des Fusses. Diss. München.

79. *Zuckerkandl*, le Dr. Otto, atlas manual de chirurgie opératoire 2 e. éd. francaise par le Dr. Alb. Mouchet. Préface de M. le Dr. Oncénu. Avec. 24 pl. et 266 fig. 16,00

---

80. *Dieck*, W., über Wanderung der Zähne, im besonderen des unteren zweiten Prämolaren. Odontolog. Blätter 18, Schluss f.

81. *Doebbelin*, Behandlung frischer Verletzungen des Streckapparats des Kniegelenks. Dtsch. med. Wochenschr. 49.

82. *Eiselsberg*, *Freiherr von*, zur Radicaloperation des Volvulus und der Invagination durch die Resection. Dtsch. med. Wochenschrift 49.

83. *Grosskopff*, C., Erfahrungen bei Anwendung der Bromäthylnarkose. Medizinische Rundschau 71, Fortsetzung f.

84. *Herzfeld*, J., der gegenwärtige Stand der Chirurgie der Brustorgane. Dtsch. Med.-Zeitung 98, Schluss f.

85. *Jessen*, doppelseitiger Oberkieferersatz nach Resection des ganzen Oberkiefers. Dtsch. Monatsschr. f. Zahnheilkunde 12.

86. *Lanz*, O., ein Fall von Syndaktylie mit Brachydaktylie. Centralbl. f. Chir. 48.

87. *Lehmann*, ein Fall von geheilter Alveolarpyorrhoe. Deutsche zahnärztl. Wochenschrift 89 (9. Dez.).

88. *MacMonagle*, B., the management of surgical injuries to the ureteres. The Americ. Journ. of the Med. Scienc. 6 (Dez.).

89. *Matagne*, traitement des tumeurs malignes inopérables par l'érysipèle et par les toxines de Coley. La Presse Médic. belge 50, Fortsetzung f.

90. *Matthaei*, die Alkoholnarkose. Centralblatt für Chirurgie 48.

91. *Müller*, E., das ungleiche Resultat der Resorption der Ober- und Unterkiefer nach Extraktion der Zähne und die daraus resultierende Kreuzungsartikulation. Zahntechn. Rundschau 384 (12. Nov.), Fortsg. f.

92. *Nicolich*, G., über Urethrotomia interna bei Behandlung von Harnröhrenstricturen. Wiener med. Presse 50, Schluss f.

93. *Poppert*, die Cholecystotomie mit wasserdichter Drainage der Gallenblase. Deutsche med. Wochenschr. 50.

94. *Richardson*, M. H., appendicitis. The Americ. Journ. of the Med. Scienc. 6 (Dez.).

95. *Schwarze*, P., Saugkammer- u. Klammerfrage. Deutsche Monatsschrift für Zahnheilkunde 12.

96. *Sticher*, ein einfacher Kontrollapparat für Dampfsterilisiröfen. Centralblatt für Chirurgie 49.

97. *Taylor*, H, L., a new clavicle splint. Pediatrics 11.

98. *Vulpius*, O., altes und neues in der Behandlung der seitlichen Rückgratsverkrümmung. Dtsch. med. Wochenschr. 49, Therapeutische Beilage 12.

99. *Walcott*, H. J., parotitis in old age. The Americ. Journ. of the Med. Scienc. 6 (Dez.).

100. *Zander*, P., über Nerv- und Wurzelbehandlung. Die zahntechn. Reform 14.

Haut- und Geschlechts-Krankheiten.

101. *Kullak*, Hugo, über Porokeratosis. Diss. Rostock.

102. *Verhandlungen* der dermatologischen Gesellschaft zu Berlin. Herausgegeben von dem Vorstande des Vereins. Jahrg. 1898/99. Berlin, S. Karger. 3,00

---

103. *Bloebaum*, F., weitere Mitteilung über operative Erfolge mit der galvanokaustischen Glühnadel, namentlich bei der Kupfernase und gewissen Augenleiden. Dtsche. Medizinal-Zeitung 97.

104. *Buschke*, A., die Behandlung der akuten Gonorrhoe des Mannes. Die Therapie der Gegenwart 12.

105. *Evans*, Th. C,, the treatment of syphilitic stenosis of the larynx by intubation. Medicine 12.

106. *Fox*, T. C. und *Blaxall*, F. R., some remarks on ringworm. Brit. Med. Journ. 2. Dez.

107. *Fraley*, Fr., some clinical experiments with Mercurol in cases of acute genorrhea. The Therap. Gazette 11.

108. *Haase*, Impetigo contagiosa und Impfung. Kein ursächlicher Zusammenhang. Zeitschr. f. Medizinalbeamte 23.

109. *Heller*, A., die Aortensyphilis als Ursache von Aneurysmen. Münchner med. Wochenschr. 50.

110. *Hjelmman*, J. V., ett fall af urticaria perstans verrucosa. Finska läkaresällsk. handl. 11.

111. *Homén*, E. A., bidrag till kännedom om de stora meningeala och hjärngummata äfvensom om ryggmärgssyfilis. Finska läkaresällsk. handl. 11.

112. *Janet*, J., traitement des affections prostatiques et vésiculaires dans la blennorrhagie aiguë et chronique. Revue de Therap. méd.-chir. 23, Fortsg. f.

113. *Roth*, Fr., Fall von Urticaria recidiva mit akuten Schüben und Albuminurie. Monatshefte f. prakt. Dermatol. 11.

114. *Seilner*, B., ein Beitrag zur Kenntnis der scharlachähnlichen Influenzaexantheme. Prager med. Wochenschr. 50.

115. *Zürn*, A., Nachtrag zu der Abhandlung über Verbreitung des Stachelbeermilben-Ausschlags in Thüringen. Correspondenz-Blätter des Allgem. ärztlichen Vereins von Thüringen 11.

Krankheiten der Sinne.

116. *Adolph*, Herbert, über die Ausschaltung des Thränensackes. Diss. Königsberg.

117. *Andreae*, Dr. Jul., die Verletzungen des Sehorganes mit Kalk u. ähnlichen Substanzen. Leipzig, W. Engelmann. 5,00

118. *Born*, Walter, 331 einfache Staaroperationen aus der K. Universitätsaugenklinik zu Königsberg i. Pr. Diss. Königsberg.

119. *Daust*, Ernst, über Erblichkeit der angeborenen Kataract. Diss. Kiel.

120. *Dultz*, Oscar, über Trichiasisoperationen. Diss. Königsberg.

121. *Haab*, O,, atlas manuel des maladies externes de l'oeil. Edition française par le Dr. Albert Terson. Avec 40 pl. chromolithogr. contenant 76 figs. coloriées et 6 fig. dans le texte. 15,00

122. *Hippel*, I. Ass.-Arzt Prof. Dr. Eug. v., das Geschwür der Hornhauthinterfläche (Ulcus internum Corneae). Ein Beitrag zur Kenntnis der angeborenen Hornhauttrübgn., sowie des Megalophthalmus und Hydrophthalmus. Halle, C. Marhold. 0,60

123. *Lezius*, Victor, einseitiger angeborener Buphthalmus mit einseitiger angeborener Hauthypertrophie complicirt. Diss. Jena.

124. *Millet*, *le* Dr. Jules, la rétinite pigmentaire syphilitique acquise. Etude complète. Paris. 4,00

125. *Schieck*, Ass.-Arzt Dr. F., Beiträge zur pathologischen Anatomie der bandförmigen Hornhauttrübung. Mit 1 Taf. Halle, C. Marhold. 1,00

126. *Schlossmann*, 1. Ass. Dr. Walt., über Exstirpation retrobulbärer Tumoren mit Erhaltung des Augapfels und das klinische Verhalten der Bulbi nach der Operation. m. 2 Taf. Halle. C. Marhold. 2,00

127. *Schuberth*, Carl, über Entfernung adenoider Vegetationen im Nasenrachenraum mittelst gerader Zange. Diss. München.

128. *Zeitschrift* für Augenheilkunde. Red. v. Proff. Kuhnt und v. Michel. 2. Bd. Ergänzungsheft. Berlin, S. Karger. 3,00

---

129. *Demaria*, E. B., simblefaron total. La Semana Médica 45.

130. *Foster*, M. L., a critical summary of the surgical treatment of ptosis. The Americ. Journ. of the Med. Scienc. 6 (Dez.).

131. *Jackson*, E., what we can do for cases of squint. The Therapeutic Gazette 11.

132. *Kieseritzky*, G., conjunctivitis epidemica. Petersb. med. Wochenschr. 47.

133. *Lederer*, R., Augenarzt, zwei Fremdkörper. Die ophthalmol. Klinik 22 (5. Dez.).

134. *Nicolaier*, C., ein Pseudotumor der Conj. bulbi. Wochenschr. f. Ther. u. Hyg. d. Auges 10 (7. Dez.).

135. *Péchin*, A., iritis bilatérale d'origine palustre. Le Progrès Médic. 48.

136. *Pröbsting*, über Starbildung bei Feuerarbeitern. Centralblatt für allg. Gesundheitspflege 11/12.

137. *Robineau*, M., étude sur le microbe de l'ozène. Archives Provinc. de Méd. 11.

138. *Wilder*, W. H., malignant tumors of the eye. Medicine 12.

139. *Williamson*, R. T., on loss of the steregnostic sense. Brit. Med. Journ. 9. Dec.

Nerven- und Geistes-Krankheiten.

140. *Ammerschläger*, A., über Meningitis traumatica tuberculosa. Diss. München 1898.

141. *Hirt*, Ludwig, the diseases of the nervous system: a text-book for physicians and students. Translated with permission of the author by August Hoch, assisted by Frank R. Smith. With an introduction by William Osler. With 181 illustrations. London, Kimpton. 21 s

142. *Holländer*, Bernard, Historisches über die Localisation der psychischen Thätigkeiten im Gehirn. Diss. Freiburg.

143. *Jelgersma*, G., psychologie en pathologische psychologie. Rede, bij de aanvaarding van het hoogleeraarsambt aan de rijksuniversiteit te Leiden, op 20. September 1899 uitgesproken. Leiden, S. C. van Doesburgh. fl 0,50

144. *Klüter*, August, ein Fall von zapfenförmiger Verlängerung der Kleinhirntonsillen bei teleangiektatischem Gliom der rechten. Diss. Kiel.

145. *Macpherson*, John, mental affections, an introduction to the study of insanity. London, Macmillan. 12,00

146 *Schenker*, Dir. Präs. Dr. G., Beobachtungen an schwachsinnigen Kindern mit specieller Berücksichtigung der Aetiologie und Therapie des Schwachsinns. Vortrag. Aarau, H. R. Sauerländer & Co. 0,80

147. *Veldmann*, F. H., Beiträge zur Kenntniss der cerebralen Hemiplegie. Dissertation. Heidelberg.

148. *Zeitschrift*, allgemeine, für Psychiatrie und psychisch-gerichtliche Medizin, herausg. von Deutschlands Irrenärzten unter der Mit-Red. von Grashey, v. Krafft-Ebing, Pelman, Schüle durch H. Laehr. 56. Bd. Literaturheft. Berlin, G. Reimer. Einzelpr. 6,00

149. *Binder*, das Tollhaus zu Ludwigsburg, seine Gründung und die ersten 10 Jahre seines Bestehens. Med. Corresp.-Blatt des Württemb. ärztl. Landesvereins 49, Fortsg. f.

150. *Brower*, D. R., a newer pathology of epilepsy. Gaillard's Med. Journ. 5 (Nov.).

151. *Brush*, A. C., the nature of paramyoclonus multiplex. The Americ. Journ. of the Med. Scienc. 6 (Dez.).

152. *Flister*, R., unser Schulgarten. Psychiatrische Wochenschrift 37.

153. *Gordinier*, H. C., the pathology of paralysis agitans. The Americ. Journ. of the Med. Scienc. 6 (Dez.)

154. *Gowers*, W., on the pathology of tabes in relation to general paralysis of the insane. Brit. Med. Journ. 9. Dec.

155. *Heidenhain*, A., hydrocephalus acutus acquisitus internus (idiopathicus). Berliner klin. Wochenschrift 49.

156. *Jacquet*, L.. alcool; maladie; mort. La Presse Médic. 98.

157. *Oppenheim*, H,, über einige seltenere Ursachen der Schlaflosigkeit. Berliner klin. Wochenschr. 49.

158. *Paschen*, A., über den ersten Rechenunterricht bei schwachsinnigen Kindern. Psychiatr. Wochenschr. 37.

159. *Sicard*, A., la ponction lombaire. La Presse Médic. 97.

160. *Weber*, L. W., über die Zweckmässigkeit der Einrichtung von Polikliniken an den öffentlichen Irrenanstalten. Psychiatrische Wochenschrift 37 (9. Dez.).

161. *Wood*, T. O., incipient insanity. Treatment 19 (14. Dez.).

162. *Zupnik*, L., zur Ätiologie der Meningitis cerebrospinalis epidemica. Dtsch. med. Wochenschr. 50, Schluss f.

Innere Krankheiten.

163. *Bandmann*, Adolf, Beitrag zur Kenntniss der Pankreastuberculose. Diss. Jena.

164. *Bourges*, le Dr. H., la peste. Epidémiologie. Bacteriologie. Prophylaxie. Paris. 1,25

165. *Brenner*, Martin, über das primäre Carcinom des Ductus choledochus. Dissert. Heidelberg.

166. *British* sanatoria for the open-air treatment of tuberculosis. With numerous illusts. Reprinted with additions and alterations from the West. London Medical Journal. London, Bale. 1 s 6 d

167. *Ehrlich*, Geh. Med.-R. Prof. P. u. A. *Lazarus*, DD., die Anaemie. 2. Abth. Lazarus, Dr. A., Klinik der Anaemieen. Mit 2 Taf. in Farbendr. und 3 Curven. (Pathologie und Therapie, specielle herausg. v. Nothnagel. VIII. Bd. 1. Thl. 2. Heft.) Wien, A. Hölder.
Subskriptions-Preis 5,40; Einzelpr. 6,40

168. *Eisenbarth*, Bernhard, ein Fall von spontan geheiltem tuberkulösen Kehlkopfgeschwüre. Diss. Kiel.

169. *Fricke*, Dr., Diabetes und Rassenverfall, unsere modernen Stoffwechselkrankheiten. Ein Wendepunkt in der Diabetesbehandlung. Mahnwort an die Denkenden. Berlin, C. Duncker. 1,50

170. *Harz*, Karl, ein Fall von Echinococcen der rechten Niere mit Ruptur in die Bauchhöhle. Diss. Kiel.

171. *Heller*, Dr., warum muss der Auswurf Hustender unschädlich gemacht werden? Zur Bekämpfung der Schwindsucht. Plakat mit einer farbigen Abbildung. Morchenstern, J. Wacora. 0,40; aufgezogen 0,50

172. *Küker*, Albert, über gleichzeitiges Vorkommen von Krebs und Tuberkulose. Dissertation. Kiel.

173. *Martens*, Carl, über Lipaemie. Diss. Rostock.

174. *Mayer*, Karl, über Morbus maculosus Werlhofii. Diss. Königsberg.

175. *Vetter*, le Dr., la peste pendant ces dernières années. Paris. 2,00

176. *Ortner*, Prof. Dr. Norbert, Vorlesungen über specielle Therapie innerer Krankheiten f. Aerzte und Studirende. Mit einem Anhang (Therapie acuter Infectionskrankheiten) von Prof. Dr. Ferd. Frühwald. 2. Auflage. Wien, W. Braumüller. 22,00

177. *Petruschky*, Dir. Dr. J., die spezifische Behandlung der Tuberkulose. Referat. Mit 1 Tabelle. (Der Kampf gegen die Infectionskrankheiten. VI.) Leipzig, F. Leineweber. 0,50

178. *Ueber* Apotheker Otto Lindner's Antidiabeticum „Glycosolvol" (D. R. P. G. 13088) Specialmittel gegen d. Zuckerkrankheit. Berlin, Berolina-Versand-Buchhandlung. 0,20

179. *Zoege von Manteuffel*, W., Volvulus coeci. Mit Fig. (Sammlung klin. Vorträge. Neue Folge N. 260.) Leipzig, Breitkopf und Härtel. 0,75

180. *Barié*, E., l'endocardite pariétale. La Presse Médic. 97.

181. *Bezançon*, F. und *Griffon*, V., des localisations articulaires des infetions générales. La Presse Médic. 98.

182. *Blumenfeld*, F., die Ernährung der Lungenschwindsüchtigen mit besonderer Berücksichtigung der Ernährung im Hause. Berliner klin. Wochenschr. 49.

183. *Broadbent*, W., a demonstration of a case of aneurism of the ascending aorta, with comments. Brit. Med. Journ. 2 Dez.

184. *Devillers*, L. und *Rénon*, L., bronchite membraneuse chronique aspergillaire primitive. La Presse Médic. 96.

185. *Engelhardt*, R. *von*, Gefässalteration und Intestinalneurose. Petersburger mediz. Wochenschr. 48.

186. *Fleury*, M. *de*, des quelques accidents nerveux observés au cours du petit Brightisme. Le Progrès Médic. 48.

187. *Frieser*, J. W., zur Behandlung der Lungentuberculose: Der therapeutische Wert des Thiocol und Sirolin. Therap. Monatshefte 12.

188. *Gatti*, Fr., i sanatorii pei tubercolosi poveri. Giorn. della Reale Soc. Ital. d' Igiene 11.

189. *Hahn*, eine weitere Mitteilung über Impferfolg. Zeitschr. f. Medizinalbeamte 23.

190. *Hawkins*, H. P., on „Albuminuria in the apparently healthy". Brit. Med. Journ. 9. December.

191. *Ide*, über den Nutzen und die Verwendung des Seeklimas, speciell des Nordseeklimas, bei der Lungenschwindsucht. Therapeutische Monatshefte 12.

192. *Klebs*, E., einige weitere Gesichtspunkte in der Behandlung der Tuberculose. Berliner klinische Wochenschrift 50.

193. *Koenig*, F., zur Geschichte des sogenannten chronischen Gelenkrheumatismus. Die Therapie der Gegenwart 12.

194. *Krogius*, A., om appendiciternas bakteriologi. Finska läkaresällsk. handl. 11.

195. *Letulle*, M., autopsie de l'estomac. La Presse Médic. 99.

196. *Loebel*, A., die Bäder und Diätotherapie der Arteriosklerose mit besonderer Berücksichtigung der Dornaer Moorbäder. Wiener med. Wochenschrift 49.

197. *Maragliano*, E., über Serotherapie bei Behandlung der Tuberkulose. Berliner klin. Wochenschrift 49.

198. *Müller*, E., chronischer Gelenkrheumatismus und Arthritis deformans. Med. Correspondenz - Blatt des Württemb. ärztl. Landesvereins 47, Schluss f.

199. *Osler*, W., on hypertrophic cirrhosis of the liver with bronzing of the skin: hacmochromatosis. Brit. Med. Journ. 9. Dec.

200. *Robinson*, B., prognosis in heart disease. The Americ. Journal of the Med. Scienc. 6 (Dez.).

201. *Rosen*, R., über die Erythromelalgie. Berliner klin. Wochenschrift 49.

202. *Rothholz*, neuere Anschauungen über Skrophulose. Therap. Monatsh. 12.

203. *Rumpf*, Th., zur Behandlung der „nervösen" oder functionellen Herz- und Gefässstörungen. Die Therapie der Gegenwart 12.

204. *Schenk*, P., Impfergebnisse und Impftechnik. Zeitschr. f. Medizinalbeamte 23.

205. *Schmidt*, A., die klinische Bedeutung der Ausscheidung von Fleischresten mit dem Stuhlgange. Dtch. med. Wochenschr. 49.

206. *Schwabe*, Beitrag zur Frage der Wertbemessung der Desinfektion des Impffeldes. Zeitschr. f. Medizinalbeamte 23.

207. *Stumpf*, L,, Ergebnisse der Schutzpockenimpfung im Königreiche Bayern im Jahre 1898. Münchner med. Wochenschr. 50, Schluss f.

208. *Syers*, H. W., the simulation of the symptoms of other maladies by those of chronic renal disease. Treatment 19 (14. Dez.).

209. *Symes*, J. O., on the value of Widal's reaction. The Hospital 9. Dez.

210. *Thiercelin*, E. und *Chevrey*, A., la levure de bière dans le traitement des gastro-entérites et en particulier des gastro-entérites infantiles. Revue de Thérapeut. méd.-chirurg. 23.

211. *White*, W. H., a case of adiposis dolorosa. Brit. Med. Journ. 2. Dez.

212. *Zinn*, W., über acute Bleivergiftung. Berliner klin. Wochenschrift 50.

Geburtshilfe, Frauenkrankheiten.

213. *Blankemeyer*, Hermann, Statistisches zur Beschaffenheit der weiblichen Brust und zum Stillgeschäft. Diss. Freiburg i. B.

214. *Döderlein*, Prof. Dir. Dr. Alb., Leitfaden für den geburtshilflichen Operationskurs. 4. Aufl. Mit 142 Abbildungen. Leipzig, A. Georgi. Geb. in Leinwd. 4,00

215. *Jahresbericht* über die Fortschritte auf dem Gebiete der Geburtshülfe und Gynäkologie. Unter der Red. von Proff. DDr. E. Bumm und J. Veit hrsg. von Prof. Dr. Richard Frommel. 12. Jahrgang. Bericht über das Jahr 1898. Wiesbaden, J. F. Bergmann. 22,60

216. *Jardine*, R., practical text-book of midwifery for nurses and students. London, W. F. Clay. 6 s

217. *Mueller*, ehemal. I. Assist. Dr. Arthur, geburtshülfliches Taschenphantom zur Darstellung des Beckenausgangs. Mechanismus der Kopflagen und der Operationen bei denselben, nebst einer Besprechung der Eintheilung, Diagnose, Pathologie und Therapie der Kopflagen. Text. München, J. F. Lehmann's Verlag. 6,00

218. *Pätzmann*, Richard, über das Verhältniss des mütterlichen Kopfes zu dem des Kindes. Diss. München.

219. *Pincus*, Ludwig, die erste Sammelforschung und Weiteres zur Atmokausis und Zestokausis. Mit Fig. (Sammlung klinischer Vorträge. Neue Folge. 261 u. 262). Leipzig, Breitkopf & Härtel. 1,50

220. *Piskacek*, Prof. Dr. L., über Ausladungen umschriebener Gebärmutterabschnitte als diagnostisches Zeichen im Anfangsstadium der Schwangerschaft. Mit 18 Tafeln. Wien, W. Braumüller. 3,00

221. *Transactions* of the Edinburgh obstetrical society. Vol. 24. Session 1898—99. Edinburgh, Olivier and Boyd. 8 s 6 d

222. *Wasmus*, Bruno, ein Todesfall nach Ruptur des Uterus trotz sofortiger Vernähung des Risses. (Wahrscheinlich in Folge von Aetherpneumonie.) Diss. Königsberg.

223. *Wolf*, Morcis, Beiträge zur Kenntniss der Tumoren der Mamma, insbesondere des Cystenadenoms u. der mehrfachen Geschwülste in einer Brustdrüse. Diss. Rostock.

---

224. *Brennecke*, über Wochenpflegerinnen- und Hebammen-Wesen. Monatsschr. f. Geburtsh. u. Gynäkol. 6 (Dez.).

225. *Chiarleoni*, G., presentazione di un utero affetto da corioepitelioma. L'Arte Ostetrica 22.

226. *Döderlein*, Prophylaxe und Causaltherapie des Puerperalfiebers. Therapeutische Monatsh. 12.

227. *Elmgren*, R., Jakttagelser af carcinom i lifmoderhalsen vid hafvandeskap, förlossning och barnsäng. Finska läkaresällsk. handl. 11.

228. *Ferri*, A., situazione trasversale del feto—Embriotomia toraco-addominale. L'Arte Ostetrica 22.

229. *Ferroni*, E., la pressione arteriosa nello stato puerperale. Annali di Ostetr. e Ginecol. 11.

230. *Giles*, A. E., backward displacements of the uterus. The British Gynaecolog. Journ. 59 (Nov.).

231. *Hahn*, A., elf konservative Kaiserschnitte mit querem Fundalschnitte. Centralblatt f. Gynäkol. 49.

232. *Harlay*, A., du traitement de la rétrodéviation de l'utérus gravide. Revue prat. d'Obstétrique usw. 138 (November).

233. *Heitzmann*, J., die palliative Behandlung der inoperablen Uteruscarcinome. Centralbl. f. d. ges. Therapie 12.

234. *Heller*, E., sechsmonatige Retention eines intrauterin abgestorbenen Foetus. Prager med. Wochenschr. 49.

235. *Huber*, F., vulvo-vaginal catarrh. Pediatrics 11.

236. *Jones*, M. D., the fourth hitherto undescribed disease of the ovary-colloid degeneration. The British Gynaecol. Journ. 59 (November).

237. *Kroenig*, F. und *Feuchtwanger*, J., zur klinischen Bedeutung der Retroversioflexio uteri mobilis. Monatsschr. f. Geburtsh. und Gynäkol. 6 (Dez.).

238. *Macnaughton-Jones*, H., reports of two new methods in Gynaecology (1. electro-haemostasis as a substitute for ligature or forci-pressure, 2. vibration treatment of fibromata and adnexal affections). The British Gynaecol. Journ. 59 (Nov.).

239. *Maygrier*, des indications et des conditions dans lesquelles on peut faire la version par manoevres internes. L'Indépend. Médic. 50.

240. *Payer*, A., über den Einfluss des Zuckers auf den Stoffwechsel der Schwangeren und auf den Geburtsverlauf. Monatsschr. f. Geburtsh. und Gynäkol. 6 (Dez.).

241. *Pekam*, H., aus accessorischen Nebennieren-Anlagen entstandene Ovarialtumoren. Monatsschr. f. Geburtsh. u. Gynäkol. 6 (Dez.).

242. *Peters*, C., pseudomyxoma peritonei. Monatsschr. f. Geburtsh. u. Gynäkol. 6 (Dez.).

243. *Preiss*, E., über das geschlitzte Speculum. Centralbl. f. Gynäkol. 50.

244. *Schwarzenbach*, ein Metallinstrument als Ersatz für den Ballon bei der Cervixdilatation. Monatsschr. f. Geburtshilfe und Gynäkol. 6 (Dez.).

245. *Seigneux*, R. *de*, ein mit Marmorekserum erfolgreich behandelter Fall akuter Septikämie. Centralbl. f. Gynäkol. 50.

246. *Sfameni*, P., sulla composizione chimica della placenta e del sangue fetale nel momento del parto. Annali di Ostetricia e Gynecol. 11.

247. *Villa*, F. N., la terapia dell' intestino nello stato puerperale. L'Arte Ostetrica 20 (31. Okt.).

Kinderkrankheiten.

248. *Aschby*, Henry, and *Wright*, G. A., the diseases of children, medical and surgical. 4th. ed. thoroughly revised. London, Longmans. 25 s

249. *Banniza*, Ernst, ein Fall von infantiler Osteomalacie. Diss. Kiel.

250. *Froning*, Ludwig, ein Fall von congenitaler Hüftgelenksluxation bei einem achtmonatlichen Foetus. Diss. Kiel.

251. *Hermanns*, Joseph, über Brucheinklemmung von Adnexen im frühen Kindesalter. Diss. Kiel.

---

252. *Budin*, P., neonati — nutrici — latte. L'Arte Ostetrica 22.

253. *Bunzel*, R., Bericht über das Ambulatorium der Kinderklinik der k. k. deutschen Universität in der k. b. Landesfindelanstalt. Prager med. Wochenschr. 50, Fortsg. f.

254. *Cioja*, A., enterite da agenti suppurativi nei bambini. L'Arte Ostetrica 20 (31. Oct.).

255. *Finlayson*, J., case of sarcoma of the stomach in a child aged $3^1/_2$ years. Brit. Med. Journ. 2. Dez.

256. *Gillette*, A. J., the state care of indigent, crippled children. Pediatrics 11.

257. *Heim*, M., über die Behandlung des Keuchhustens mit Antitussin. Berl. klinische Wochenschr. 50.

258. *Kirstein*, A., die Autoskopie des Kehlkopfes und der Luftröhre bei Kindern. Centralblatt f. Kinderheilk. 12.

259. *Schütze*, A., über einen Fall von Diphtherie mit Erythema nodosum und Gelenkschwellungen ohne Serum-Behandlung. Dtsch. med. Wochenschr. 49.

260. *Slawyk*, Beiträge zur Serumbehandlung der Diphtherie. Die Therapie der Gegenwart 12.

261. *Taylor*, J. H., indigestion in infants and children. Pediatrics 11.

Krankenverpflegung, Krankenbehandlung.

262. *Anleitung* zur ersten Hülfeleistung bei Unfällen in elektrischen Betrieben. Genehmigt von dem Verbande deutscher Elektrotechniker auf der Jahres-Versammlung zu Hannover 1899. (Taschenausg.) Berlin, J. Springer. 10 Exemplare 0,40
Plakatausgabe 10 Exemplare 3,00

263. *Bergmann*, Prof. E. v., das Berliner Rettungswesen. 2. Abdr. Berlin, A. Hirschwald.

264. *Coster*, D. J., giften en toedieningsvormen der in de pharmacopoea nederlandica ed. III a vermelde en van enkele andere nieuwere en oudere geneesmiddelen. Geheel herzien door H. Zeehuisen 3 e Druk. Amsterdam, Scholtema & Holkema. fl 1,00

265. *Dispensatory* of the united states of America. By H. C. Wood, Joseph P. Remington and Samuel P. Saddler. 18 th. ed. thoroughly revised and largely rewritten. With illusts. London, Lippincott. 36 s

266. *Elbe*, R., histiologische Untersuchungen über die Veränderungen, besonders den vermehrten Fettgehalt der Organe bei der Jodoform- und Arsenintoxication des Kaninchens. Diss. Rostock.

267. *Glax*, Reg.-Rat Prof. dirig. Arzt Dr. Jul., Lehrbuch der Balneotherapie. 2. Bd. Specielle Balneotherapie. Stuttgart, Ferd. Enke. 14,00; kplt. 24,00

268. *Granier*, Bez.-Phys. San.-Rat Dr., Lehrbuch für Heilgehilfen und Masseure. 2. Auflage mit Abbildungen. Nebst Beilage: Pistor, Geh. Ob.-Med.-Rat, Die Behandlung Verunglückter bis zur Ankunft des Arztes. 1 Bl. m. 10 Abbildungen. Berlin, R. Schoetz. Geb. in Leinwd. 4,00

269. *Gratzinger*, Magnetopath Dr. Jos., das magnetische Heilverfahren. Handbuch für Ärzte und Laien. Mit 22 erläut. Lichtdruck-Bildern im Text. Wien, W. Braumüller. 2,00

270. *Kallenbach*, F. W. O., de brochure van den heer P. H. van Eden: „Homoeopathie en praktijk“ besproken. Zwolle, La Rivière & Voorhoeve. fl 0,25

271. *Kattenbracker*, Dr. Herm., das Lichtheilverfahren begründet durch physiologische Thatsachen und praktische Erfahrung. Allgemeinverständlich dargestellt. Mit Abbildgn. Berlin, W. R. Berndt. Geb. in Leinw. 2,50

272. *Lange-Hermstädt*, Ulrich, über Carbolgangraen. Diss. Jena.

273. *Mossé*, le Dr. Prosper, état actual de l'opothérapie ovarienne. Etude experimentale et clinique. Paris. 3,50

274. *Rankin*, E. G., a digest of external therapeutic with numerous formulae arranged for reference. London, Homoeopathic publ. Co. 17 s 6 d

275. *Riddell*, J. Scott, a manual of ambulance. With 170 illusts. and full-page plates. 4 th. ed. London, C. Griffin. 4 s

276. *Saunder*, C. S., the bio-chemic treatment of disease. London, Gay and Bird. 1,00

277. *Stempel*, M. L. *van der*, de grondbeginselen van de homoeopathie getoest aan de grondwetten van de orgaantherapie volgens prof. H. Schulz e. a. uitspraken enz bijeengebracht. Zaandam, H. Kruyver. 0,60

278. *Bauermeister*, W., zur Wirkung der Gelatine als Blutstillungsmittel. Dtsch. med. Wochenschr. 49, Therap. Beilage 12.

279. *Below*, E., Licht, Quecksilber und ärztliches Gewissen. Archiv f. Lichttherapie 3 (1. Dez.).

280. *Bloch*, I., die neuen Arzneimittel des Jahres 1899. Die Medizin der Gegenwart 12.

281. *Brandenburg*, K., Beiträge zur Wirkung von Bestandteilen des Karlsbader Wassers. Therap. Monatsh. 12.

282. *Fürbringer*, P., Entwickelung und Stand der Händedesinfektion. Dtsch. med. Wochenschr. 49.

283. *Gerson*, K., zur Wirkung konzentrierter Sonnenstrahlen. Archiv für Lichttherapie 3 (1. Dez.).

284. *Herwirsch*, Ch., Heroin in cough. The Therap. Gazette 11.

285. *Kellogg*, J. H., the physiological effects of light. Modern Medicine 10,

285. *Landau*, R., fabrikmässige Herstellung von Arzneimitteln. Berliner klin. Wochenschrift 50.

287. *Leistikow*, L., Dintenbäder und Dintenumschläge. Monatsh. f. praktische Dermatologie 11.

288. *Lesshafft*, A., zur Protargol-Therapie. Wochenschrift für Therapie und Hygiene des Auges 11 (14. Dez.).

289. *Loewy*, A. und *Richter*, P. F., zur wissenschaftlichen Begründung der Organtherapie. Berliner klin. Wochenschr. 50.

290. *Ludwig*, Linoleum als Fussbodenbelag. Die Irrenpflege 9 (1. Dez.).

291. *Marcuse*, J., über Nicotianaseife. Therapeut. Monatshefte 12.

292. *Rohden*, B., Spleniferrin, Beitrag zur Eisentherapie bei anämischen, cachektischen und tuberkulösen Zuständen. Dtsch. mediz. Wochenschr. 49, Therap. Beilage 12.

293. *Scherk*, C., über Schweissproduktion. Archiv für Lichttherapie 3 (1. Dez.).

294. *Schücking*, A., eine neue Infusionslösung. Therap. Monatsh. 12.

295. *Vinci*, G., über die Wirkungsweise des Euphthalmins nebst Bemerkungen über die Bedeutung der Amydalylgruppe für die mydriatische Wirkung. Therap. Monatsh. 12.

296. *Weinedel*, G., erprobte Vorschriften zur Herstellung von Morsellen. Pharmaceutische Zeitung 98, Schluss f.

Medizinalverfassung, Gerichtsmedizin, Militärmedizin.

297. *Schelenz*, Hermann, Frauen im Reiche Aeskulaps. Ein Versuch zur Geschichte der Frau in der Medizin und Pharmazie unter Bezugnahme auf die Zukunft der modernen Aerztinnen und Apothekerinnen. Leipzig, E. Günther. 1,50

298. *Springfeld*, Med.-Assessor Dr., die Rechte und Pflichten der Drogisten und Geheimmittelhändler, f. Drogisten, Fabrikanten, Medizinal- und Verwaltungsbeamte bearbeit. Berlin, R. Schoetz. 18,00

299. *Vibert*, le Dr. Ch., précis de médecine légale. Précédé d une introduction par le professeur P. Brouardel. 5 e édition, revue et corrigée. Avec 47 fig. et 5 pl. Paris. 10,00

300. *Wiener*, Reg.-Arzt Dr. Emil, die hygienische Beurtheilung der Militär-Kleidung und Rüstung. Mit Berücksichtigung der einschliesslichen Faserstoffe und der mechanischen Technologie. 2. Ausg. Mit 88 Abbildungen. Wien, F. Braumüller. 4,00

301. *Wolff*, Oberlieutenant Gust., eine applicatorische Uebung im Freien f. Militär-Ärzte und Sanitäts-Officiere. Mit 1 Ordre de bataille und 4 Skizzen. Wien, W. Braumüller. 1,40

302. *Becker*, C., die Dienststellung der Bezirksärzte im Königreich Bayern. Aerztl. Vereinsblatt 412 (1. Dez.), Fortsg. f.

303. *Biss*, über den Wert der Konvaleszentenhäuser (mediko-mechanischer Institute) für die Begutachtung von Unfallsfolgen. Ärztl. Sachverst.-Zeitung 23, Schluss f.

304. *Firgau*, F., die Anwendung des § 224 des Strafgesetzbuches bei der Beurteilung der durch Gifte verursachten Gesundheitsbeschädigungen. Ärztl. Sachverst.-Zeitung 23.

305. *Lindsay*, J. A., on our position and outlook. Brit. Med. Journ. 2. Dez.

III) Litterarische Besprechungen

Besprechung von Büchern.

Deutscher Kalender für Krankenpflegerinnen und Krankenpfleger auf das Jahr 1900 von Dr. George Meyer. J. Rosenheim, Frankfurt a. M. 1899. 8°. 267 S.

Dieser im 2. Jahrgange vorliegende, auch im Aeusseren vortrefflich ausgestattete und eingerichtete, mit einem Geleitworte von Prof. v. Leyden versehene Kalender enthält neben den rein praktischen Notizen über den Postverkehr, einer Kalendertafel, Tagesnotizkalender, Kassebuch, in seiner 2. und Hauptabteilung eine Reihe wissenschaftlicher, dem Verständnisse derer, für die der Kalender bestimmt ist, in Form und Inhalt durchaus angepasster Abhandlungen, die von in ihrem Spezialfache bekannten Autoren verfasst sind und geradezu mustergiltig genannt werden müssen. Es sind: Die innerliche Anwendung von Heilmitteln vom Herausgeber; Bemerkungen zur Krankenernährung von Dr. Herm. Schlesinger; Krankenpflege bei Lungenkranken von Dr. Georg Liebe; Krankenpflege bei Geisteskranken von Dr. Lewald; Antisepsis und Asepsis von Friedr. v. Esmarch; äusserliche Anwendung von Arzneimitteln von Dr. P. Z. Eichhoff; Pflege der Wöchnerinnen von Dr. Carl Keller; erste Hilfe bei gefahrdrohenden Zuständen und Unfällen vom Herausgeber; Krankenbeförderung vom Herausgeber; das rote Kreuz und die freiwillige Krankenpflege von Dr. Soltsien. Am Schlusse folgt eine Reihe tabellarischer Übersichten, die zur Orientierung auf dem Gebiete der Krankenpflege erforderlich sind, und ein Verzeichnis von Bezugsquellen, alphabetisch geordnet nach allen nur möglichen, zur Krankenpflege und Behandlung dienenden Apparaten, Heil-, Desinfektions-, Nährmitteln und dergl. Der Kalender wird ohne Zweifel nicht nur sein bisheriges Absatzgebiet behaupten, sondern sich immer neue Freunde erwerben. Da seine Einrichtung und sein Inhalt über jedes Lob erhaben sind, bedarf es kaum einer weiteren Empfehlung.

Wulff, Oldenburg.

Werden und Wachsen. Erinnerungen eines Arztes. Von Dr. Friedrich Scholz. 2.*) Teil. Leipzig, E. H. Mayer. 1899. gr. 8° 4 u. 162 S. 3 *M*, gebd. 4 *M*.

Dem 1. Teile seiner Lebenserinnerungen hat Verfasser nach mehrjähriger Pause nunmehr den 2. folgen lassen, der sein Leben und Wirken als Direktor des Krankenhauses und der Irrenanstalt in Bremen behandelt. War die Schilderung der glücklichen Jugendzeit von Behagen und Humor durchströmt, so liegt über der jetzt vorliegenden Darstellung des reifen Mannesalters eine Resignation ausgebreitet, die sich aus den jüngsten, Aufsehen erregenden Erlebnissen des Verfassers unschwer erklären lässt. Diese selbst werden nur flüchtig gestreift, und der Autor beschliesst seine Erzählung mit einem versöhnenden Rückblick nach der fernen Jugend. Auch dieser 2. Teil kann, wie der 1., als ansprechende Lektüre wärmstens empfohlen werden.

E. Guttmann, Breslau.

*) Der 1. Teil ist im Reichs-Med.-Anzeiger 1895 No. 22. besprochen worden. — Schriftleitung.

Alkohol und geistige Arbeit. Von Dr. A. Smith, dirig. Arzt der Kuranstalt Schloss Marbach. Leipzig 1898. Chr. G. Tienken. 8°. 48 S. 7 Fig. 1 ℳ.

Der um die Aufrollung der Alkoholfrage wohlverdiente Verfasser weist an der Hand von psychophysiologischen Experimenten den schädlichen Einfluss des Alkohols auch in kleineren Gaben auf die Hirnthätigkeit nach. Selbst geringer gewohnheitsmässiger Alkoholgenuss ist nach seiner Ansicht mit der Vollkraft geistiger Leistungsfähigkeit nicht zu vereinbaren. Auch bei gelegentlichen Rauschversuchen tritt eine mehrere Tage lang andauernde deutliche Verschlechterung der psychischen Reaktionen ein, und selbst ein Frühschoppen ohne nachfolgenden Katzenjammer macht sich noch am Abend des folgenden Tages bemerkbar. Allerdings wird, aber auch nur bei kleineren Gaben, die Muskelthätigkeit zunächst gesteigert, sowohl im ermüdeten, wie im nicht ermüdeten Zustande, doch verschwindet diese anregende Wirkung schnell, um einer lähmenden Platz zu machen. Es würde zu weit führen, an dieser Stelle eingehend die seitens des Verfassers angewandten Untersuchungsmethoden zu schildern, da sie sich eng an die Versuche Kräpelins anschliessen. Eine Anzahl von beigefügten Figuren vervollständigt das kleine Heftchen, dessen Inhalt und seine wohl allzuweit gehenden Forderungen auf vollkommene Abstinenz die Aufmerksamkeit in beiden Lagern vollauf verdienen. Leider sind zu den mühevollen Versuchen nur 2 Versuchspersonen — der Verfasser selbst und ein zuverlässiger Lehrer — herangezogen worden; ein allgemeines Urteil lässt sich mit Sicherheit nur nach möglichst zahlreichen Untersuchungsreihen fällen.

Singer, Elberfeld.

De middelen ter voorkoming van groote gezinnen. Uitgegeven door den Niew-Malthusianschen Bond. Haag. 1898. 8°. 16 S.

Die Schrift empfiehlt die alten Mittel gegen Empfängnis, unter denen das Pessarium occlusivum obenangestellt wird. Es ist hier nicht der Ort, auf die ethische und nationalökonomische Seite der aufgeworfenen Frage einzugehen. Gesundheitlich können alle diese Mittel und namentlich auch das Okklusivpessar mehr oder weniger schwere neurasthenische und örtliche Gesundheitsstörungen hervorrufen.

Dreyer, Köln.

Der Tod. Wie stirbt man? Was ist der Tod? Eine Physiologie des Todes von Henry de Varigny. Vom Autor durchgesehene Übersetzung von Soph. Wiarda, Minden i. W. Wilhelm Köhler. (O. J.) 8°. IX, 134 Seiten.

Das kleine Werk, in welchem bald der Mediziner, bald der Philosoph zu Worte kommt, kann als durchaus lesenswert empfohlen werden. Verfasser giebt eine fesselnde Darstellung alles dessen — oder richtiger gesagt: des wenigen —, was über das Wesen des Todes bekannt ist oder doch allgemein als begründet angesehen wird. Das einleitende Kapitel handelt vom Sterben in der Natur im allgemeinen und von den verschiedenen Anschauungen über den Tod des Menschen und das dunkle „was dann?“ bei den einzelnen Völkern und Religionen der Vergangenheit und Gegenwart. Darauf bespricht Verfasser, zum Teil unter statistischer Begründung, die verschiedenen Todesursachen und Todesarten, geht dann auf den Mechanismus des Todes über und erörtert im Anschlusse hieran die Frage: Ist der Tod schmerzhaft? Ihre Beantwortung fällt in verneinendem Sinne aus und wird gestützt auf die (immer zutreffenden und glaubwürdigen? Ref.) Mitteilungen einer grossen Anzahl von Leuten, welche irgendwie einem scheinbar sicheren Tode entrissen wurden. In den beiden Schlusskapiteln werden die Erscheinungen beim Verlöschen des Lebens und die Anzeichen des Todes, sowie die Leichenerscheinungen kurz nach dem Ableben und die weiteren Vorgänge in der Leiche bis zur Rückerstattung der chemischen Elemente an die Natur abgehandelt. — In der Übersetzung hätten zahlreiche Fremdwörter ohne Schwierigkeit durch deutsche Ausdrücke ersetzt werden können. Dies wäre um so wünschenswerter gewesen, als die Abhandlung (wie Verf. ausdrücklich hervorhebt) auch für solche Leser geschrieben ist, welche keine medizinische oder philosophische Fachbildung genossen haben.

Hahn, Potsdam.

Surgical Technics in Hospital Practice — a Handbook for house surgeons, students Dressers and others engayed in Hospital Work by N. W. Monsarrat, assistant surgeon Liverpool Chuser Hospital. Bristol: John Wright u. Co. 1898. 8°. 132 S.

Nach einer kurzen Einleitung geht Verfasser klar und eingehend auf die persönliche Asepsis ein: Die Reinhaltung des Körpers im allgemeinen, die Pflege der Hände und besonders der Nägel, und giebt dann genaue Vorschriften über die Desinfektion der Hände. Im folgenden Kapitel kommt er auf die Fürsorge um den Kranken vor der Operation: Beobachtung des Kranken einige Tage vorher ist zu empfehlen (Delirium tremens), ebenso häufig eine vorausgehende Mundspülung. 2 Tage vor der Operation bekommt er abends ein Bad, je 10 Minuten lang, usw. Die Reinigung des Operationsfeldes ist eingehend besprochen. Ebenso wird die fürsorgende Thätigkeit der Schwester nach der Operation beleuchtet. Unter den unangenehmen Folgeerscheinungen einer Operation ist zunächst der Shok zu nennen. Der beste Warner ist der Puls. Zur Bekämpfung des Shokes dienen subcutane Strychnineinspritzungen, der feradische Strom oder physiologische Kochsalzlösungen. Gegen störendes Erbrechen empfiehlt Verfasser Schlücke möglichst heissen Wassers oder Morphium-Atropin-Einspritzungen. Bei abdominalen Operationen tritt Erbrechen, oft auch Peritonitis ein. Dann wird die Kost, die Bekämpfung der Schmerzen und Schlaflosigkeit näher beleuchtet. Im 4. Kapitel wird die Einrichtung des Operationssaales und die Aufstellung der bei der Operation beteiligten Personen und Geräte an einer klaren Zeichnung erläutert. Das 5. Kapitel behandelt einzelne Operationen am Schädel, am Mund und Rachen, die Tracheotomie und einzelne abdominelle Operationen, die Empyemoperation eingehend. Im 6. und 7. Kapitel sagt Verfasser das Wichtigste über Aufsicht und Ordnung in der Belegung der Krankensäle und über die Anlegung und Art der Verbände und führt dann die gebräuchlichsten Antiseptica vor. Ausser den allgemein üblichen erwähnt er das Loretin, dessen desodorisierende, nicht reizende und nicht giftige Eigenschaften er rühmt, und das Acetanilid, das er bei septischen Wunden als Streupulver oder in Glycerinemulsion anwendet, und dessen giftiger Wirkung wegen er Vorsicht gebietet. In den beiden letzten Kapiteln kommt er auf die Drainage zu sprechen und führt das Wichtigste über Instandhaltung, Aufbewahrung und Desinfektion der Instrumente an. Zum Schlusse giebt er einige in kurze Formeln gefasste Anleitungen für Schwestern und Diener, welche mir besonders praktisch und empfehlenswert erscheinen. Der Stoff ist sehr klar und eingehend behandelt.

von Schnizer, Aumetz.

Sammlung klinischer Vorträge usw. Leipzig. Breitkopf & Härtel. 1898. 8°. N. 228: **Über Infiltrationsanästhesie und regionäre Anästhesie.** H. Braun. S. 1177 bis 1192. Einzeln 75 ₰.

In Fällen, welche für die Schleich'sche Infiltrationsanästhesie ungeeignet sind, tritt die regionäre Anästhesie mit Erfolg in die Schranken. Sie ist zuerst von Oberst ausgebildet worden und besteht in der Leitungsunterbrechung in den das Operationsterrain versorgenden sensiblen Nervenstämmen durch etwas konzentriertere Lösungen lokaler Anästhetica. Besonders an den Fingern und Zehen ist diese Methode praktisch verwendbar. Die genauere Technik ist in dem klar und anschaulich geschriebenen Hefte, das einen in der Leipziger med. Gesellschaft gehaltenen Vortrag wiedergiebt, nachzulesen.

Willy Levy, Berlin.

Die moderne Behandlung der angeborenen Hüftgelenksluxationen. A. Hoffa. München 1898. Seitz & Schauer. 8°. 29 S. 0,80 ℳ.

In Gestalt eines kurzen geschichtlichen Überblicks bietet das vorliegende Heft eine kurze Zusammenstellung der zahlreichen, verschiedenen Heilverfahren, von denen die unblutigen Verfahren von Schede, Lorenz und Mikulicz und die blutigen Operationen von Lorenz und Hoffa mit besonderer Ausführlichkeit beschrieben und mit ihren Vorzügen und Nachteilen gegen einander abgewogen werden. Für den praktischen Arzt, für den diese Arbeit wohl in erster Reihe bestimmt ist, ist die eingehende Besprechung der Nachbehandlung von besonderem Werte. Im übrigen sei hinsichtlich aller Einzelheiten auf den kurz und beinahe volkstümlich geschriebenen Aufsatz selbst verwiesen, aus dem sich ein kurzer Auszug nicht geben lässt.

R. Bernstein, Berlin.

Des Indications et de la Technique des Lavages Uréthro-Vésicaux par le Dr. S. Richard d'Aulnay ancien interne de St. Lacare. Paris 1898. Hugonis. 8°. 29 S.

Verfasser giebt zuerst einen kurzen geschichtlichen Überblick. Er beabsichtigt mit diesen Waschungen, die er ohne Sonde einfach mit Hilfe des Atmosphären-Druckes vornimmt, 1) eine Verminderung der Schmerzen, 2) Aufhebung der Entzündung, 3) durch direkten Angriff auf die schädlichen Mikroben eine Verringerung des Ausflusses. Das Instrumentarium ist einfach: Ein Irrigator mit entsprechend langem Schlauche, ein Glasmundstück mit olivförmigem Ende, als Unterlage eine Bettschüssel oder ein Bidet. Die Waschungen werden am besten in liegender oder sitzender Stellung vorgenommen; in der aufrechten Stellung mit angelehntem Rücken hat Verfasser namentlich bei nervösen Kranken häufig Ohnmachten beobachtet. Er stellt sich mit Hilfe von konzentrierten Lösungen die Waschflüssigkeit her, deren Stärke von den einzelnen Faktoren des Falles, wie Stärke der Ansteckung, Weite der Harnröhre, Gewöhnung an das Mittel abhängt, und am besten nach dem Erfolge der ersten Waschungen bemessen wird. Die Temperatur der Lösungen ist von Körperwärme, die Menge der durchzuspülenden

Flüssigkeit beträgt etwa 1 Liter. Der Kranke erscheint jeden Morgen zu den Ausspülungen und darf mindestens 2 Stunden vorher nicht uriniert haben. Jeden Morgen ist ein mikroskopisches Präparat zu machen. Bei sehr nervösen Kranken wird eine Spritze Kokain vorher gegeben. Zur Durchwaschung der pars posterior erhöht man den Irrigator einfach auf 1,50 bis 2,20 m. Den Durchgang der Flüssigkeit durch die Harnröhre fühlt man mit dem Finger. Später wird in 2- bis 3tägigen Zwischenräumen gewaschen. Verfasser scheint das Kalium permanganicum allen anderen Mitteln vorzuziehen. Angezeigt sind diese Waschungen in allen Fällen, wo man bei nicht zu starken Entzündungserscheinungen rasch zum Ziele gelangen will. Innere Mittel sind nicht erforderlich. Kontraindiziert sind sie in allen Fällen, wo die Blase gereizt ist, wo Gefahr vorhanden ist, die Mikroben auf die Schleimhaut der Blase zu übertragen, oder wenn der Kranke zu weit entfernt wohnt und „nicht derartig situiert ist, dass er den Spezialarzt und seinen Fleiss bezahlen kann." Die Wirkung ist antiseptisch und mechanisch. Die Erfolge der Methode sind gut, und man kann ihr nur den einen Vorwurf machen, dass sie lediglich in der Stadt und bei besserem Publikum auszuführen ist.

von Schnizer, Aumetz.

Asthma. Von D. S. Goldschmidt, Bad Reichenhall. München 1898. Seitz & Schauer. 8⁰. IV, 77 S. 1,50 ℳ.

Die Schrift ist, wie Verfasser in der Vorrede mitteilt, eine Zusammenfassung früher veröffentlichter Artikel. Krankheit und Überbürdung machten eine neue Redaktion unmöglich. Dies ist nun im Interesse des Verfassers sowohl als auch des Lesers zu bedauern; durch eine Umarbeitung der einzelnen Kapitel nach einem durchdachten Plane hätte die Schrift vielleicht die Klarheit gewonnen, welche ihr fehlt. Die Ausführungen des Verfassers hätten dadurch gewonnen, und der Leser brauchte sich nicht anstatt des Verfassers den Kopf zu zerbrechen. Auch dass die casuistischen Mitteilungen, welche eingestreut sind, mit demselben Drucke wie das übrige wiedergegeben sind, erhöht nicht die Übersichtlichkeit des Ganzen. Verfasser beginnt: „Unter Asthma versteht man eine bestimmte Atemnot, bei welcher zuvörderst kein anatomischer Grund zu entdecken ist und zwar weder an der Lunge, noch an sonst einem der Atmung dienenden Organe, noch an einem Zirkulationsorgane." Durch diesen wegen der fast ausschliesslichen Verneinung kaum Definition zu nennenden Satz wird das Charakteristische des Asthmas nicht getroffen. Wenn Verfasser dann fortfährt: „Ferner wird Asthma dadurch charakterisiert, dass die Zahl der Atemzüge in der Minute denen einer vollkommen normalen Atmung fast gleich ist, das Verhältnis der einzelnen Atemakte sich aber in der Weise verschiebt, dass auf Kosten einer sehr prolongierten Ausatmung die Einatmung eine ausserordentlich verkürzte ist", so gilt dies doch nur für einen Teil der Fälle. Weiterhin giebt Verfasser folgende Einteilung des Asthmas: 1) A. epileptiforme, 2) A. bronchiale, 3) A. chronicum, 4) A. permanens, 5) A. suggestivum seu psychicum. Diese unlogische, weil nicht nach einem gemeinsamen Gesichtspunkte gewählte Einteilung ist es mit, welche dem Verfasser die Bearbeitung des spröden Stoffes erschwert. Die Entstehung des asthmatischen Zustandes denkt Verfasser sich so: „Durch irgend einen nicht näher zu bestimmenden Reiz wird zunächst ein Krampf der Bronchiolen, sodann der übrigen Exspiratoren hervorgerufen. Die Lunge macht gewaltsame Ausatmungsversuche, die sich zunächst in heftigen Hustenanfällen äussern. Diese Ausatmungen bringen eine Ermüdung hervor, die in der Blählunge als entgegengesetzter Prozess sich äussert. Es kämpfen nun zwei in entgegengesetzter Richtung wirkende Prinzipien, die der forzierten Kompression und die der ebenso forzierten Expansion gegen einander. So begegnet man in der Lunge gleichzeitig zwei Zuständen, die eigentlich entgegengesetzt sind, und dieser Kampf charakterisiert den asthmatischen Anfall. Freilich ist es undenkbar, dass dieser Prozess in allen Teilen der Lunge gleichzeitig vor sich geht, sonst müssten deutliche Zeichen der Erstickung eintreten. Ein Teil der Lunge muss immerhin, wenn auch nicht normal, doch so respirieren usw." Wenn Verfasser einen Krampf der Bronchiolen gelten lässt, brauchte er diesen verzwickten Lungenkampf gar nicht; die Blählunge ist von Biermer ungezwungen und unanfechtbar erklärt. Schliesslich dürfte man dem Verfasser noch raten, die von anderer Seite festgestellten Beobachtungen nicht einfach durch Verneinung abzuthun.

Köppen, Norden.

How to avoid tubercle. Tucker Wise. London, Baillière, Tindall and Cox. 1898. 8⁰. 15 S.

Ein zur Massenverbreitung in England geeignetes Schriftchen, welches in 2 Teilen Massregeln zur Vermeidung der Tuberkulose übersichtlich zusammengestellt enthält. Der 1. Teil leitet ein mit einigen Angaben über Statistik und Krankheitsanlage, dann werden Wohnung (Hausgeräte, Abstäuben), Atmung, Kleidung, Nahrung, im 2. Teile die Expektoration, Fleisch und Milch, Haustiere besprochen. Am Schlusse fasst der Verfasser seine Anweisungen in 9 Thesen zusammen.

Liebe, Braunfels.

Die Schwindsucht und die medizinischen Zauberer. Franz Stolz. Leipzig. Friedrich Fleischer. 1898. 8⁰. 34 S. 0,75 ℳ.

Die vorliegende Schrift verdankt die Litteratur dem Umstande, dass die Anschauungen des Verfassers in der Tagespresse keinen Ausdruck finden konnten. „Das ist der Artikel, den weder „Freisinn" noch „konservativer Sinn" seinem Publikum vorzuführen den Mut hatte, so dass für solche Pressmameluken unserer Zeit einzig die Bezeichnung „Feigsinn" übrig bleibt." Dem Verfasser gefällt die Welt ganz und gar nicht; weder Medizin noch Theologie, weder Jura noch Philosophie finden Gnade vor ihm, und erst Koch mit seinen Bazillen! „Ich habe genug zu thun, um mein Brot als Kaufmann zu verdienen und kann nicht meine ganze Zeit dafür opfern, jeden Blödsinn bis in die letzten Konsequenzen zu widerlegen." Immerhin muss anerkannt werden, dass Verfasser trotzdem Blödsinn genug in seiner Schrift — widerlegt hat; und noch mehr stellt er in Aussicht in seiner zweiten grösseren Schrift „Die Einheit im Recht als Grundlage des dritten Jahrhunderts nach Christi Geburt", die in demselben Verlage erschienen und nur gegen Vorausbestellung reserviert wird, weil die Auflage klein werden soll. Der Preis dürfte 1 Mark kaum übersteigen." Die Schwindsucht ist nach Verfasser eine Folge der Pockenimpfung. „O kehre zurück, segensreiches Pockenzeitalter!" Im übrigen tritt Verfasser mannhaft für die Begründung eines unabhängigen Ärztestandes ein. „Wir brauchen Ärzte, die es nicht nötig haben, während sie den Puls fühlen, nach der Geldtasche des Patienten hinzuschielen." „Verfasser giebt sich ebenfalls zu einer gründlichen Untersuchung der Schwindsucht nach vorhergegangener Unterredung oder ebensolcher Korrespondenz her, um die dafür erforderliche Zeit von seiner sonstigen Beschäftigung rechtzeitig absondern zu können. Die Untersuchung bei persönlich Anwesenden geschieht: 1) mittels des Augenscheins, 2) mit Hilfe des Phonendoskopes, 3) durch mikroskopische Untersuchung des Lungenauswurfs, 4) durch Prüfung des Urins, 5) durch allerlei Fragen. Die Einrichtung des Phonendoskopes gestattet, bei Damen von der für diese so peinlichen Entblössung absehen zu können, so dass die Untersuchung bei völliger Bekleidung vorgenommen wird. Die Untersuchung Abwesender geschieht nach dem unter 3, 4 und 5 angegebenen Verfahren. Adresse: Franz Stolz, Antonienhütte, O.-Schlesien. Sprechstunden: Sonntags vormittag 10—12 Uhr." „Entweder — oder! Aufwärts oder niederwärts! Vorwärts oder rückwärts! Entwicklung oder Vernichtung! Leben oder Tod!"

Weissenberg, Tichau.

Vorbeugungs- und Verhaltungsmassregeln bei Diphtheritis zur Verteilung in Familien. A. Thiele. München 1898. Seitz & Schauer. 8⁰. 50 ₰.

Das Büchelchen in Blockform enthält auf einer Seite die wichtigsten Massregeln bei Diphtherie. Die Fassung ist leicht verständlich, die Hauptsätze sind einwandfrei, die Absicht des Verfassers gut gemeint, der Erfolg — zweifelhaft.

Naether, Leipzig.

Merkbüchlein für Hebammen, insbesondere auch für die Hebammen-Nachprüfungen. Dr. med. C. Pelzer II. Wiesbaden Bergmann. 1898. 8⁰. VIII, 83 S. 1,60 ℳ.

Bei dem Bildungsgrade und der eng bemessenen Ausbildungszeit unserer Hebammen wird das Eindrillen derselben auf ihr Hebammen-Lehrbuch zur unabweisbaren Notwendigkeit. Auch bei den Nachprüfungen müssen alle Fragen und Instruktionen sich möglichst an das Lehrbuch halten, wenn man die Hebammen nicht verwirren und nach Möglichkeit in den auf der Anstalt erworbenen Kenntnissen befestigen will. Das Pelzer'sche Merkbüchlein erfüllt diese Forderungen, indem es unter genauer Anlehnung an das Lehrbuch (248 Seiten) das unumgänglich Notwendige übersichtlich bringt und somit dem Examinator seine Aufgabe sehr erleichtert. Für vielbeschäftigte Hebammen, namentlich im Hinblicke auf die Nachprüfungen, wird das Pelzer'sche Kompendium gleichfalls eine Erleichterung bedeuten. Im grossen ganzen aber würde ich es lieber sehen, wenn die Hebammen sich ausschliesslich an ihr Lehrbuch hielten, einmal, um in ihm sich immer mehr zu Hause zu fühlen, zum anderen schon der instruktiven Zeichnungen wegen. Dank hätte ich es dem Herrn Verfasser gewusst, wenn er in seinem Merkbüchlein der Mittelohrentzündung und der Schälblasen der Neugeborenen gedacht hätte. Den beamteten Ärzten sei das Buch bestens empfohlen.

Schwabe, Langensalza.

Zeit- und Streitfragen über die ärztliche Ausbildung, insbesondere über den geburtshilflich-gynaekologischen Unterricht — von Prof. Otto von Herff. Wiesbaden. J. F. Bergmann. 1898. 8⁰. 86 S. 1,80 ℳ.

Da in weiten ärztlichen Kreisen seit mehreren Jahren immer lauter das Verlangen nach erhöhter praktischer Ausbildung sich erhebt, wobei gegen die Universitäten Vorwürfe mitlaufen, besonders

in dem Sinne, dass die praktische Unterweisung, der Drill, gegenüber der theoretischen Ausbildung vernachlässigt werde, so untersucht der Verfasser die Berechtigung obiger Vorwürfe. Er weist die Behauptung, als ob dadurch das sinkende Ansehen des Ärztestandes bedingt wäre, wohl mit Recht zurück und stellt vor allem mit Bedauern fest, dass infolge des raschen Aufschwunges der Medizin der alte Hausarzt mit seiner zwar reichen Erfahrung, nicht mehr auf der Höhe des theoretischen Wissens stehend, beim Publikum vom jungen, unerfahrenen Anfänger und besonders vom Spezialisten verdrängt wird. Um ihm wieder zum Ansehen zu verhelfen, fordert er nicht Sonder-Prüfungen für den Spezialisten, sondern bessere Ausbildung des Studenten zum Hausarzt. Das Wie? ist der springende Punkt. Der Verfasser sucht nicht in der einseitigen praktischen Ausbildung das Heil, indem er auf schlechte Erfahrungen in Amerika hinweist, sondern verlangt daneben als nie wankende Basis ein tüchtiges theoretisches Wissen. Einen fertigen Arzt, besonders in praktischer Hinsicht, kann die Universität nicht heranbilden, sie kann ihm nur die Grundlage mitgeben, auf der er dann später selbst aufbauen muss. Auch die Verlängerung des Studiums würde nicht den gewünschten Nutzen bringen, weil die Spezialfächer sich noch breiter machen würden, und der Unterricht nicht entsprechend in die Tiefe sich entwickeln würde. Das „praktische Jahr“ wäre sehr zu wünschen, doch fehlen dazu die nötigen Gelegenheiten in kleineren Spitälern und bei tüchtigen praktischen Ärzten. Dagegen sind die Ferienkurse berufen, manche Lücke im Wissen der praktischen Ärzte auszufüllen. Im 2. Teile zeigt der Verfasser an der Hand der Fehling'schen Semestralberichte, welche Ziele in der Hallenser Frauenklinik erstrebt werden und auf welche Weise. Zuerst Erziehung des Studenten zum Geburtshelfer, und dann kommt die Frauenheilkunde in 2. Linie. Dass die vielen Gelegenheiten zur praktischen Ausbildung nur zum Teil von den Studenten benutzt werden, wodurch sie sich selbst schädigen, wird an der Hand von Tabellen nachgewiesen. Mit der Ansicht, dass die Kliniken berechtigt sind, mit allen erdenklichen Mitteln (z. B. Fanggold) das Material an sich zu ziehen und dem praktischen Arzt zu entfremden, werden wohl nicht alle Ärzte einverstanden sein. Jeder Leser wird in der Abhandlung über diese wichtige „Zeit- und Streitfrage“ viel Anregendes finden.

Häberlin, Zürich.

Zur Besprechung in unserer Zeitschrift stehen schriftstellernden Abonnenten des „Reichs-Medizinal-Anzeigers“ nachstehende neu erschienene Bücher kostenfrei nach eigener Wahl zur Verfügung:

Brühl, Dr. Gustav, in Berlin, die akute Mittelohrentzündung u. ihre Behandlung 0,60 — *Congrès*, premier international des médecins de compagnies d'assurances publié par le dr. E. Poëls. — *Leser*, Professor Dr. Edmund, in Halle a. S., Operations-Vademecum für d. praktischen Arzt (1900) geb. 5,00 — *Manteuffel*, Dr. med. W. Zöge von, in Dorpat, Volvulus coeci 0,75. — *Pincus*, Dr. med. Ludwig, in Danzig, die erste Sammelforschung und Weiteres zur Atmokausis und Zestokausis 1.50. — *Piskacek*, Prof. Dr. L., in Linz a. D., über Ausladungen umschriebener Gebärmutterabschnitte als diagnostisches Zeichen im Anfangsstadium der Schwangerschaft 3,00. — *Salzmann*, Dr. Maximlian, in Wien, Durchschnitt durch das menschl. Auge 8,00. — *Schäffer*, Priv.-Doc. Dr. Oskar, in Heidelberg, die Prophylaxe bei Frauenkrankheiten 1,50. — *Scholz*, Dr. med. F., in Bremen, Von Ärzten und Patienten. Lustige und unlustige Plaudereien 3,00.

Besprechung von Zeitungsbeiträgen.

Un cas de pseudo-hermaphrodisme. Par R. Sorel und M. Cherot. Archives provinciales de Chirurgie 1898, 6. — Auch als Sonderdruck in Instit. internat. de Bibliogr. scient. 1898. 8°. 4 Seiten.

Verfasser beschreiben diesen Fall bei einer 36jährigen Schänkwirtin, welche wegen Blinddarmkrebses operiert wurde und 2 Tage nach der Operation starb. Die äussere Erscheinung Stimme und Gang sind die eines Mannes; seit 21 Jahren hat die Kranke einen Schnurrbart, der sie nötigte sich zu rasieren. Die Brüste fehlen. An Stelle des Kitzlers findet sich ein Penis von $5^1/_2$ cm Länge und 8 cm Umfang mit nicht perforierter Eichel. Die Harnröhre (Hypospadie) ist an der Wurzel des Penis. Ein Eingang der Scheide fehlt. Das Ganze ist durch die grossen Lippen bedeckt. Sie hat Erektionen und Frauen gegenüber männliche Gefühle. Die Sektion ergab das Fehlen der Hoden, der Gebärmutter und Adnexe. Die Blase ist sehr klein, der Harnleiter von der Länge eines weiblichen. Zwischen Blase und Mastdarm findet sich eine Tasche von 8 cm Länge und 6 cm Breite, die sich bis zur hinteren Harnröhre erstreckend als vergrösserter Vorsteherdrüsen-Schlauch sich erklären lässt.

von Schnizer, Aumetz.

The treatment of exophthalmic goiter with suprarenal substance. S. Solis-Cohen. The Philad. Polyclin. 1898, 38.

Die nahen Beziehungen, welche ohne Zweifel zwischen Basedow'scher und Addison'scher Krankheit bestehen, die Eigenschaft der Nebennierensubstanz, die Zirkulation zu regeln und besonders den Blutdruck durch Gefässkontraktion zu erhöhen, veranlassten Verfasser Nebennierenpräparate als direkte Antagonisten der meisten Krankheitserscheinungen auch bei Basedow'scher Krankheit heranzuziehen. Er hält eine Verbindung von Schilddrüsen- und Nebennierenpräparaten für wertvoll. Es handelt sich um ähnliche Beziehungen wie zwischen Schilddrüse und Thymusdrüse. Verfasser hat die Beobachtung gemacht, dass die Aussentemperatur zur Zeit der Anwendung dieses oder jenes Präparates für die Wirksamkeit eine besondere Rolle spielt. Kranke, welche im Sommer eine deutliche Gefässerweiterung mit hochgradigem Hitzegefühl und starker Perspiration zeigten, wurden nur durch Thymusdrüsensubstanz günstig beeinflusst, während bei denen, welche im Winter schon bei geringen Kältegraden ausserordentlich zu leiden hatten, nur Schilddrüse Erfolg hatte, im Gegensatz zu der geradezu schädlichen Wirkung dieser beiden Gewebe in umgekehrten Fällen. Die Ursache liegt ohne Zweifel in der Funktion dieser Drüsen und wird erst geklärt werden, wenn man die normalen Funktionen und ihre Störungen besser kennt. — Verfasser berichtet kurz über 4 Fälle. Im 1. wurde eine Besserung durch Thymusextrakt erzielt. Im 2. wurden durch Thymus Struma und Exophthalmus verringert, die Pulsfrequenz herabgesetzt, aber erst durch Verabreichung von Nebennierensubstanz erreicht, dass der Exophthalmus fast völlig schwand, die Pulsfrequenz normal, die Herzaktion rhythmisch und von normaler Stärke wurde, und das Pulmonalgeräusch aufhörte, während das präsystolische Geräusch an der Herzspitze bestehen blieb. Im 3. handelte es sich um Morbus Basedowii mit Symptomen der Addison'schen Krankheit. Nach 2 monatiger Behandlung mit Suprarenalsubstanz war die Struma geschwunden. Der 4. Kranke litt an leichtem Exophthalmus, Tachycardie besonders nach Erregungen, und echter Hämoptysis, ohne dass eine tuberkulöse Lungenaffektion nachweisbar war. Suprarenalsubstanz erzielte zusehends forschreitende Besserung.

von Boltenstern, Bremen.

Un cas de pneumonie érysipélateuse. Von Artaud et Barjou. Gazette des hôpitaux 1898, 102.

Die Lungenentzündung setzte in dem berichteten Falle während der Genesung von einem Gesichtserysipel ein. Dieser Umstand zusammen mit dem ganzen Verlauf der Erkrankung, dem Auftreten ganz besonderer Symptome (Atemnot nicht im Verhältnisse zu den physikalischen Erscheinungen, der anfallsweise, keuchenhustenartige Husten, das Fehlen des charakteristischen Auswurfs, bronchitisches Rasseln bei Röhrenatmen, kein Knisterrasseln) liessen echte Pneumonie ausschliessen, und lenkten den Verdacht auf eine Streptokokkeninfektion der Lunge, ein Verdacht, welchen das Experiment bestätigte. Es handelte sich nicht um Pneumokokken, da die Übertragung des Auswurfs auf Mäuse innerhalb 24 Stunden nicht die für Pneumokokkeninfektion charakteristische tödliche Septikämie hervorrief, sondern um den Streptococcus erysipelatis, da ohne jede Kultur die einfache Übertragung des Auswurfs auf das Kaninchenohr ein typisches Erysipel erzeugte. Die klinische Bezeichnung älterer Autoren „erysipelatöse Pneumonie“ erscheint also durch das Experiment gerechtfertigt.

von Boltenstern, Bremen.

Zur Behandlung des Asthma bronchiale. Von v. Noorden. Therapeutische Monatshefte 1898, 10.

Seit einer fast zufälligen Beobachtung und ermuntert durch die alten Berichte Trousseau's hat N. in vielen Fällen von Asthma bronchiale die Atropinbehandlung systematisch durchgeführt und giebt sein Urteil dahin ab, dass man bei typischem A. br. gute, manchmal vortreffliche und langdauernde Heilerfolge durch sie erzielen kann. Gänzlich erfolglos war die Behandlung nur bei einem Knaben und in veralteten Fällen bei Kranken, die in höherem Lebensalter standen und auch in den anfallsfreien Zeiten ernste Beschwerden durch sekundäres Lungenemphysem und chronische Bronchialkatarrhe hatten. Ein wesentlicher Unterschied zwischen der Wirkung des Atropins und der des Morphiums, Chloralhydrats, Strammoniums usw. besteht darin, dass letztere nur auf den einzelnen Anfall wirken, ersteres dagegen den einzelnen etwa in Auflösung begriffenen Anfall fast gar nicht beeinflusst, dass aber seine Dauerwirkung um so bedeutender ist. Die Behandlung wird in der Weise ausgeführt, dass sie mit täglich $^1/_2$ mg Atropin beginnt; jeden 2. bis 3. Tag wird um $^1/_2$ mg gestiegen, bis 4 mg am Tage erreicht werden. Nach einiger Zeit wird die Gabe langsam wieder vermindert. Die Dauer dieser ersten Atropinkur erstreckt sich über 4 bis 6 Wochen. In etwa halbjährigen Pausen lässt man neue Atropinkuren mit kürzerer Dauer und mit kleineren Gaben folgen. Die grossen Atropingaben wurden, abgesehen von kleinen und nebensächlichen Beschwerden, wie Trockenheit im Halse und Akkomodationsstörungen, gut vertragen. Immerhin thut man gut, die

Kranken während der Atropinkuren unter genauer Beaufsichtigung zu halten.

Schnell, Egeln.

Über Myokarditis und ihre Behandlung. Von Prof. Dr. m. M. Mendelsohn, Berlin. Deutsche Praxis 1899, 17. — Auch als Sonderdruck: München 1899. Seitz & Schauer. 8⁰. 11 S. 1 ℳ.

M. schildert in klarer Weise die Ursachen, Erscheinungen und Behandlung der Myokarditis, die er mit anderen klinisch besser als „Herzmuskelinsufficienz, Herzschwäche" bezeichnet wissen will. Hinsichtlich der Behandlung sind es die Heilmittel der Krankenpflege, welche für das geschwächte Herz die wesentlichsten Heilfaktoren in sich bergen, indem sie dem vorhandenen Grade von Leistungsfähigkeit des Herzens die äusseren Anforderungen in sorgsamer Regelung anpassen. Prophylaxe und Therapie sind hier identisch. Und zwar gliedern sich diese die Herzarbeit entlastenden Heilmittel der Krankenpflege in Fernhaltung körperlicher Anstrengung, Vermeidung von psychischer Erregung, Sorge für möglichst gleichmässige Temperatur der Umgebung, für dauernd gute und reine Luft, Regelung der Mahlzeiten („Herzkranke müssen oft und immer nur wenig essen,") der Verdauung, und Vermeidung einengender Kleidungsstücke. Die medikamentöse Behandlung tritt namentlich bei den ausgesprochenen Anfällen von Herzschwäche in den Vordergrund.

Naether, Leipzig.

Neueste Methoden zur Bekämpfung akuter, sowie häufig auftretender Metrorrhagien. Osk. Schaeffer. Deutsche Praxis 1899, 11 bis 14. — Auch als Sonderdruck: München, Seitz & Schauer. 1899. 33 Seiten. 1,50 ℳ.

Auf wenigen Seiten eine Fülle von Anregung und Belehrung in dem vielverzweigten Gebiete der Metrorrhagien. Neben älteren, doch nicht veralteten, Methoden, wie der Abrasio mucosae, der intrauterinen Tamponade (mit nicht drainierender Gaze), der Massage usw., sowie den neueren Heilmitteln, Ferripyrin, Styptizin, wird als eine mehrfachen Indikationen gerecht werdende besonders die Atmokausis (Dampfätzung) empfohlen, die aber aus Mangel an der nahezu notwendigen geschulten Assistenz leider nicht immer anwendbar ist. Auch der Transfusion von Gelatinelösung oder von Kochsalzlösung (Schückings Natriumsaccharat) ist ein breiterer Raum gewährt. Den Schluss der Abhandlung bildet eine schematische Zusammenstellung der bei einer jeden wie auch immer verursachten Genitalblutung anzuwendenden Heilmittel.

Behm, Pyrmont.

Die Wandlungen der Einreibungskur. Von Dr. Ludwig Schuster, Aachen. Die Therapie der Gegenwart 1899, 5.

Die Behandlung der Syphilis mit Einreibung von Quecksilbersalbe datiert aus dem Jahre 1595 und hat bis heute ihre Bewunderer und Gegner gefunden. Es wurden zu Zeiten riesige Mengen der Salbe an einem Tage verbraucht, zu anderen Zeiten geringere, je nachdem man rascheren und reichlicheren (monatelang dauernden) Speichelfluss als zur Heilung erforderlich erachtete, oder aber, wie die Montpellier'sche Schule bereits im 18. Jahrhundert lehrte, denselben nicht als notwendige Bedingung zur Heilung ansah. Die Einreibungen geschahen bis in unser Jahrhundert in unmethodischer Weise ohne Rücksicht auf jede Verarbeitung und Beschaffenheit der grauen Salbe. Es behielt die Ansicht die Oberhand, dass zur Erreichung eines Heilerfolges der Speichelfiuss notwendig sei, da man den humoralen Anschauungen gemäss glaubte, mit dem Speichel fliesse das Krankhafte heraus. Die Einreibungskur blieb eine Salivationskur, und manche tonangebenden Ärzte fügten ihr noch eine Abführungskur hinzu. Die abschreckenden Qualen dieser Salivationskuren veranlassten eine Reaktion gegen die Einreibungskuren, die selbst in ihrer späteren, milderen Anwendungsweise als Quelle von Vergiftungen galten und schliesslich überhaupt verworfen wurden. Es kamen dann die Zeiten der blossen diätetisch-hygienischen Behandlung, die ebensowenig vor schweren syphilitischen Nacherkrankungen schützte und wiederum der Quecksilberbehandlung weichen musste. v. Siegmund verlangte zuerst Vermeidung der Salivation und erreichte dieses durch peinliches Reinhalten des Mundes. Schon 1865 veröffentlichte Kirchgaesser Beobachtungen, nach welchen bei Einreibungskuren die Einatmung des verdunstenden Quecksilbers eine massgebende Rolle spielte. Diese Ansicht fand 1871 Unterstützung durch Merget, welcher angab, dass Quecksilber bei jeder Temperatur, selbst bei 15⁰ R. unter Null, verdunste, gleichgiltig, ob es mit Fett oder Pulver vermischt sei, und später hinzufügte, dass die unversehrte Haut nichts aufzunehmen vermöge. Seine Flanelles mercurielles, welche vor die Nase zur Einatmung gelegt wurden, fanden jedoch keinen Eingang. 1893 empfahl Welander das Überstreichen statt des Einreibens. Nach dem Bestreichen der Haut vermochte er im Harne Quecksilber nachzuweisen und erfreute sich befriedigender Ergebnisse. 1896 schlug Herxheimer seine Klatschmethode vor, bei der die zuvor eingestrichene Salbe in 5 Minuten in die Haut eingepresst wurde. 1897 erschien die Arbeit Manasseins über die Unfähigkeit der Haut, gelöste oder gasförmige Körper aufzunehmen. In demselben Jahre machte Welander seine neue Schmiermethode bekannt: Die inneren Flächen eines 60 cm langen und 50 cm breiten Baumwollsackes werden täglich mit 6 g grauer Salbe bestrichen: der Sack wird, der Brust und dem Leibe anliegend, Tag und Nacht getragen. Vom 3. Tage an vermochte er Quecksilber in kleinen und grösseren Kügelchen im Harn nachzuweisen. Alsbald erklärte Neisser die Einreibungskur als eine „Einatmungskur", und richtete seine Therapie dementsprechend ein. Verfasser sieht die Einreibungskur nicht nur als Einatmungen an, da Lewin 1881 nachgewiesen hat, dass die Haut Bleigase resorbiert, und 1898 Brockmann, dass sie Jod in löslicher und in Gasform aufnimmt, also auch das leicht verdunstende Quecksilber aufnehmen muss. Es ist ferner nachgewiesen, dass bei längerem Einreiben das Quecksilber in die Gänge der Schweiss- und Talgdrüsen eindringt und hier in unmittelbarer Nähe eines reichen Kapillargefässnetzes ist, das ja Gase nach aussen abgiebt. Hier muss eine Diffusion dieser Gase und des ebenso nach aussen wie nach innen verdunstenden Quecksilbers vor sich gehen. Daneben besteht Aufnahme durch die Nasenatmung. Verfasser wendet deshalb die so vielfach bewährte Aachener nach Siegmund-schen Vorschriften sich richtende Einreibungskur an. Seine „Seifensalbe" hat folgende Zusammensetzung:

Hydrargyri depurati $33\frac{1}{3}$ %
Saponis oleacei albissimi pulv. $12\frac{2}{3}$ %
(nach der niederländischen Pharmakopoe)
Sebi filtrati 18 %
Adipis filtrati 36 %.

Dieselbe ist eine der grauen Salbe ähnliche, wasserfreie, nicht ranzig werdende Natronseifensalbe, welche er ausschliesslich mit den bekannten Erfolgen anwendet.

Willy Levy, Berlin.

Über diätetische und therapeutische Anwendung alkoholfreier Weine. Marcuse. Therapeutische Monatshefte 1898, 11.

Es sind zwei ganz verschiedene Sachen: Die Benutzung des Alkohols seitens Gesunder als Genuss- und Anregungsmittel und seine therapeutische Anwendung bei Kranken. Für die Einschränkung des Alkoholgenusses im gewöhnlichen Leben wird sich jeder verständige Mensch, wie er es schon seit langen Jahren gethan hat, und wie es auch heute noch geschieht, erwärmen müssen. Ob es aber gelingt, überhaupt den Alkohol in seinen verschiedenen Formen völlig aus dem Felde zu schlagen, das möchte ich entschieden bezweifeln. Vor allen Dingen gehört auch dazu, dass ein besserer, ein trinkbarerer und billigerer Ersatz geschaffen wird, als es bisher „Nektar", „Fruda" und andere Flüssigkeiten sind. Dem Alkohol kommt doch erfahrungsgemäss nur bei mässigem Genusse eine anregende und belebende Wirkung zu, anregend auf das Centralnervensystem und auf Herz und Gefässe, anregend auf die Sekretion der Verdauungssäfte. Er bietet auch nachgewiesenermassen in mässigen Gaben für den Gesunden ein Sparmittel. Über alles dies können uns die Untersuchungen Kraepelin's und seiner Schüler, von Smith u. a. nicht hinwegsetzen, die doch nur immer mit den feinsten Mitteln und Methoden Resultate erzielten, die anscheinend und theoretisch gegen den Alkohol sprechen, die aber durch subjektive Einflüsse des Untersuchten, und durch die mehr oder minder grosse Übung und Gewöhnung an die Untersuchung, die bei verschiedenen Menschen verschieden und bei denselben Menschen zu verschiedenen Zeiten und unter verschiedenen Verhältnissen nicht gleich ausfallen, beeinflusst sind. Wir können uns daher wohl begeistern für die Bestrebungen der Anhänger der Mässigkeit im Alkoholgenusse, nicht aber im allgemeinen für die die völlige Enthaltsamkeit Fordernden. Natürlich tritt unter gewissen Bedingungen die Forderung absoluter Abstinenz in ihr Recht, z. B. bei den Alkoholikern u. dgl. Doch dies führt uns schon auf das Gebiet der Anwendung des Alkohols bei Kranken. Hier hat die Empfehlung der diätetischen und therapeutischen Anwendung alkoholfreier Weine oder der alkoholfreien Getränke überhaupt nur ein sehr beschränktes Gebiet. Als rein durstlöschendes Getränk kommen sie ihres Preises und ihres Geschmackes wegen doch kaum in Betracht; da lässt sich mit Wasser und vielen anderen einfachen Mitteln das Gleiche in vielseitigerer und angenehmerer Abwechselung erreichen. Bei Alkoholikern, bei Reizzuständen der Verdauungswege, der Atmungsorgane, der Nieren usw., in Zuständen, wo Alkohol nicht ertragen oder nicht gerne genommen wird, mag man die alkoholfreien Ersatzmittel versuchen; aber auch hier sind sie nicht erforderlich, auch hier sind sie zu ersetzen und mit Vorteil zu ersetzen durch andere Getränke z. B. Milch in verschiedener Form, Säfte, Thee, Kakao u. dgl. m. Die übrigen, ihnen zuerkannten Vorzüge, die leicht laxierende, die diuretische Wirkung sind ihnen durchaus nicht allein eigentümlich, auch nicht immer erwünscht. Andererseits möchten wir doch in vielen Fällen, z. B. im Fieber, gegebenenfalls den Alkohol nicht gerne entbehren, wo eben eine Anregung der Herzthätigkeit erwünscht ist, und die Atmungsgrösse erhöht werden soll. Wie sehr derjenige, der den Alkohol aus seinem Arzneischatze ganz verbannen möchte, übers Ziel hinausschiesst, das sehen wir wohl am besten aus dem im 7. Kongress für innere Medizin zu Wiesbaden (Ref.

v. Jaksch) einstimmig angenommenen Schlusssatze: „Es hat sich ergeben, dass klinische Erfahrung und Beobachtung dem Weingeiste als Reizmittel einen hervorragenden Platz in der internen Medizin anweist. Aufgabe des Arztes ist es dann, genau zu individualisieren, genau zu beobachten, um die Fälle herauszufinden, in denen die reizenden Wirkungen des Weingeistes erwünscht und förderlich sind." Dass wir uns bei der Verordnung der alkoholhaltigen Mittel sichern, dass wir den Alkohol rein geben, fuselhaltigen ausschliessen, ist selbstverständlich; gutes Bier, reine Naturweine, im Bedarfsfalle dis empfehlenswerten Maltonweine usw. finden wir ja überall.

Wulff, Oldenburg.

Eine hydriatische Kur. Von Bergmann. Deutsche medizinische Wochenschrift 1898, 35.

B. empfiehlt ein Verfahren, welches durch eine Verbindung von Wärme und Kälte die Gefahr eines Ausbleibens der Reaktion ausgeschlossen erscheinen lässt, und welches ihm in verschiedenen Krankheitsformen, nämlich bei allen sich in der Bauchgegend abspielenden subakuten und chronischen Prozessen ausgezeichnete Heilerfolge gebracht hat. Der Kranke nimmt zuerst ein warmes Sitzbad von viertelstündiger Dauer, das allmählich von 28° auf 30° R. ansteigt; dann hat er sich sogleich nach dem Bade, ohne sich vorher abzutrocknen, in eine schon im Bett bereitliegende kaltfeuchte Kreuzpackung (T-Binde) hineinzulegen, und zwar muss letztere so zugerichtet sein, dass ihr wagerechter Schenkel den Oberbauch bis zur Leistengegend einhüllt, während vom senkrechten Schenkel die Damm- und Geschlechtsgegend bedeckt wird. In dieser kalten Einpackung, welche von einer wollenen Umhüllung allenthalben überragt ist, bleibt er die ganze Nacht liegen. Im Laufe der Nacht tritt die feuchte kalte Binde in Wärmeaustausch mit der von ihr bedeckten Haut, welche in Schweiss gerät. So entsteht eine Art Dunstbad, welches beruhigend und schlaferzeugend wirkt. Früh wird die Packung abgelegt, und der Kranke setzt sich sofort in ein bereit stehendes kaltes Sitzbad von 14°, in welchem er 5, später bis 10 Sekunden verbleibt, um dann noch einmal ins Bett zurückzugehen, das er erst nach seiner völligen Trockenreibung und Wiedererwärmung verlassen darf. Die Grenzen, innerhalb deren dieses Verfahren anwendbar ist, lassen sich wegen seiner Unschädlichkeit sehr weit stecken. Nur akute Blutungen geben eine Gegenanzeige. Besonders sah B. bei chronischen Magenleiden, Hämorrhoiden, Darmschlaffheit und Gallensteinen von seinem Verfahren glänzende Erfolge.

Schnell, Egeln.

Der Wert eines staatlichen Befähigungsnachweises für alle Krankenpflegepersonen. Von Kreis-Physikus Dr. Dietrich in Merseburg. Deutsche Krankenpflege-Zeitung 1898, 18, und 1899, 1. — Auch als Sonderdruck: Berlin 1899. E. Staude. 8°. 11 S.

Nachdem Verfasser den Nachweis geführt, dass mit den mehr und mehr sich steigernden Anforderungen an die Ausbildung des Arztes die Vorbereitung des Krankenpflegepersonals in keiner Weise Schritt hält, obwohl der Erfolg ärztlichen Handelns nur zu oft in direktem Abhängigkeitsverhältnisse zu der Leistungsfähigkeit des Pflegepersonals steht, tritt er für die Notwendigkeit eines Befähigungsnachweises für sämtliche Krankenpflegepersonen mit aller Energie ein. Er weist auf die Lücke betreffs dieser Personen in den gesetzlichen Vorschriften über die Ausübung der Heilkunde hin: „die Ausübung der Pflegethätigkeit bleibt auch dem Unwissendsten und Unfähigsten gestattet!" D. verwirft — und m. E. mit Recht — den immer mehr sich breit machenden Dilettantismus in der Krankenpflege. In wenigen Wochen ist die Krankenpflege nicht zu erlernen. Sie ist eine Kunst, die viel Liebe, ernstes Streben, opferfreudige Arbeit verlangt. Die zahlreich beliebten Duodezkurse reichen dafür nicht aus. Je geringer aber das Wissen und Können so mangelhaft Vorgebildeter ist, um so höher steigt die eigene Wertschätzung dieser Pseudopfleger, um so mehr erwachsen dem Arzte urteilslose, eigenmächtige Kritiker oder Pfuscher an Stelle verständnisvoller, gehorsamer Helfer. D. hat vollkommen Recht: Je gründlicher die Ausbildung des Pflegepersonals, desto geringer die Neigung zum Besserwissen und Kurpfuschen. Von den freiwilligen Pflegerinnen empfangen genügende Vorbereitung nur die dienenden Schwestern des Johanniterordens. Es ist nach Möglichkeit dahin zu streben, dass nur Vollschwestern die Krankenpflege ausüben, bezüglich analog ausgebildete Pfleger. D. verlangt bei aller Anerkennung der Leistungen einzelner privater Pflegevereinigungen fortan ein Berufs-Pflegepersonal an Stelle des freiwilligen, gelegentlichen, ehren- und halbehrenamtlichen. Nur so könne die Krankenpflege eine geordnete, gleichmässige, vor häufigem Personenwechsel behütete werden. Alle Personen nun, die berufsmässig Kranke pflegen wollen, sollen nach D. einen Befähigungsnachweis führen und unter staatlicher Überwachung stehen. Als Gegenleistung soll der Staat in öffentlichen und privaten Heilanstalten der Zahl der Betten entsprechend die Pflegerposten nur mit diplomiertem Pflegepersonal besetzen lassen und das letztere gleichzeitig gegen etwaige Pflegepfuscher schützen. Man kann Dietrich's Ausführungen und Forderungen rückhaltlos beistimmen. Auch diejenigen, welche mit Nichtvollschwestern befriedigende Erfahrungen gemacht haben, werden zugeben, dass Vollschwestern (bezügl. Pfleger) allein das zu erstrebende gediegene Pflegepersonal darstellen. Überdies: Welche Perspektive für die zahlreichen nach Selbständigkeit neigenden Frauen, die ihre Selbständigkeit nicht mit Emanzipation erkaufen möchten! — Unsere Diakonissinnen werden den für notwendig erachteten Befähigungsnachweis gewiss nicht ungern erbringen, da er ihren edlen Beruf sicherlich von ungeeigneten Personen säubern helfen wird. Unerlässlich erscheint mir auch die Ausdehnung des gedachten Befähigungsnachweises auf das Massier- und Elektrisierpersonal, das ganz bedenklichen Unfug zu treiben beginnt. — Mögen die von Dietrich und Jakobsohn durch Herausgabe der „Deutschen Krankenpflege-Zeitung" angestrebten Reformen in der Krankenpflege Verwirklichung finden! Es gehört aber viel, viel Idealismus und Optimismus dazu, noch ernstlich wirklich durchgreifende Reformen auf dem Gebiete des öffentlichen Gesundheitswesens zu erhoffen.

Schwabe, Langensalza.

IV) Nachrichten

Bücherkunde, Sammelschriften, Geschichte.

s— Vom 1. Januar 1900 an wird die Monatsschrift „Die Medizin der Gegenwart" als Wochenschrift jeden Montag mit dem Namen „Die medizinische Woche" erscheinen. Der Jahrespreis beträgt 6 ℳ.

s— In Moskau wird vom 1. Januar 1900 an eine Zeitschrift **Westnik Chirurgii** (Chirurgischer Bote) von dem Dozenten Dr. N. A. Ssokolow und dem Dr. W. M. Minz herausgegeben werden. Sie wird halbmonatlich erscheinen und 5 Rbl. jährlich kosten.

s— Am 10. Dezember ist Geheimer Medizinalrat Professor Dr. Merbach in Dresden verschieden. Am 25. Dezbr. 1819 geboren ist er, zumal da er nicht litte arisch thätig gewesen ist, nur den Ärzten seiner Heimat näher bekannt gewesen. Diese aber haben, sei es als Schüler der ehemaligen chirurgisch-medizinischen Akademie, an der M. vom 1. September 1852 bis zu ihrem Untergange als Professor segensreich gewirkt hat, sei es als Mitglieder der Dresdner Gesellschaft für Natur- und Heilkunde, an deren Verhandlungen er thätigen und hochgeschätzten Anteil genommen hat, sei es anderswo im öffentlichen Leben, in M. immer den seelenvollen und leutseligen Mann geliebt und den mit einem ungewöhnlich reichen Wissen ausgestatteten Arzt geachtet. In beidem stand er hoch über dem Durchschnitts-Arzte; er war „Exzellenz" — nicht zwar im bräuchlichen Sinne, aber in der That.

s— In einer Abhandlung „Zur Geschichte der Krankenhäuser" in der Zeitschrift für Krankenpflege 1899 N. 8. weist J. Marcuse nach, dass die alt-orientalischen Völker, die Indier schon im 7. Jahrhunderte v. Chr., Kranken-

häuser besessen haben. Kein Nachweis für solche findet sich bei den alten Griechen, wohingegen die Römer sich der Valetudinaria, auch für ihre Soldaten, erfreuten. Die älteste Form der christlichen Wohlthätigkeitsanstalt ist das Xenodochium; ursprünglich eine Herberge für Pilger, dann auch für Waisen, Arme und Kranke. In Lyon wurde 542 das Hôtel Dieu gestiftet, im spanischen Merida 580 eins der grossartigsten Krankenhäuser. In Deutschland gab es spätestens im 7. Jahrhunderte Xenodochien, namentlich aber Aussatzhäuser. Von letzteren soll es im 13. Jahrhunderte gegen 19000 gegeben haben. Zu ihnen traten im 16. Jahrhunderte die Lustseuche- und die Pest-Häuser.

s— Einer der von von Oefele in der Allg. med. Zentralzeitung 1899 N. 7 u. ff. veröffentlichten geschichtlichen Aufsätze trägt die Überschrift: „Im Laufe von zwei Jahrtausenden bildeten sich in Mesopotamien vernünftige Rezepte in abergläubische Beschwörungen um". Diese Behauptung stützt sich auf einen Keilschrifttext, in dem therapeutische Massnahmen erwähnt werden und am Schlusse Götter um ihre Hilfe angerufen werden. Solche die Handlung begleitenden Sprüche sind auch in der ältesten ägyptischen Medizin zu finden und wurden, die Bedeutung der therapeutischen Massnahmen zur Nebensache herabdrückend, allmählich zur Hauptsache. Endlich hielt man die Zaubersprüche mitunter, auch ohne die Handlung, für therapeutisch allein schon genügend, so dass hiermit die Zaubertherapie gegeben war.

Gesundheitliches.

v— An dem auf den 8. Dezember fallenden 2. Sitzungstage des 28. schlesischen Bädertages ist dem **hygienischen Institute** der Universität Breslau ein Besuch abgestattet worden, bei dem Herr Geh. R. Prof. Dr. Flügge die Führung übernommen hat.

Zunächst erörterte derselbe an der Hand eines Grundrisses Anlage und Einrichtung des Baues. Während das Erdgeschoss die Wirtschaftsräume, als Heizungsanlage, Vorratskammern, Räume für wissenschaftliche Arbeiten an lebenden Tieren enthält, dient das Mittelgeschoss dem Unterrichte im allgemeinen. An das Zimmer des Direktors reiht sich der Hörsaal, der 100 Studirenden Aufnahme gewähren kann, dann die Zimmer für mikroskopische Demonstrationen und die Sammlung von Unterrichtsgegenständen nebst Bibliothek. Das Obergeschoss ist den wissenschaftlichen Arbeiten der Assistenten und Praktikanten gewidmet. Im Dachgeschoss endlich ist die photographische Werkstatt eingebaut. Der Rundgang durch die Räume gab Gelegenheit zu Erläuterungen, die in gleichem Masse Balneologen, wie Verwaltungsbeamte fesseln mussten. So waren verschiedene Methoden der Heizung nebeneinander zu sehen. Für gewöhnliches Bedürfnis sorgt eine Niederdruckdampfheizung; da dieselbe aber für die Räume, welche einer ausgiebigen Ventilation bedürfen, z. B. den Hörsaal, nicht ausreicht, ist eine Luftheizung vorhanden. Bei guter Anlage und Bedienung leistet diese Form der Erwärmung bewohnter Räume Ausgezeichnetes. Eine Reserveanlage gewissermassen bildet die Dampfheizung, für den Fall, dass die beiden anderen Systeme doch einmal versagen sollten. Dem Zwecke, den Heizer jederzeit in den Stand zu setzen, Kenntnis von der jeweilen in einem beliebigen Raume herrschenden Temperatur zu erlangen, dienen Thermographen, welche nach dem Prinzipe der Ferninduktion gebaut sind. Länger verweilte der Vortragende bei dem Kapitel der Klimatologie; seine Darlegungen fanden begreiflicherweise die aufmerksamsten Zuhörer. Die Meteorologie leistet in hygienischem Sinne nicht das, was wir von ihr erwarten. Sie geht darauf aus, Wetterprognosen zu liefern, während die Klimatologie den Einfluss der Witterung auf unser Befinden zu ergründen hat. Die dreimaligen täglichen Ablesungen der Instrumente führen zwar zu zahlreichen Mittelwerten, genügen aber nicht, weil sie die zwischen ihnen liegenden Schwankungen nicht berücksichtigen. Um zu einem richtigen Bilde zu gelangen, muss man Registrirapparate benützen, welche die Schwankungen der Temperatur, des Luftdruckes, der Windstärke usw. graphisch darstellen. Am schärfsten kommt die Summe aller klimatologischen Einflüsse eines Ortes zum Ausdruck durch das Pflanzenleben desselben. Demgemäss wird die Wichtigkeit phänologischer Beobachtungen betont, wie dieselben ja an einzelnen Kurorten schon seit längerer Zeit angestellt werden. — Ferner wurde Gelegenheit geboten, eine Ausstellung von Krankheitserregern, sowohl in Reinkulturen, wie in mikroskopischen Präparaten zu besichtigen. Besonders interessant waren die Pseudotuberkelbazillen, welche von Lydic Rabinowitsch und anderen in der Butter nachgewiesen und für echte Tuberkelbazillen gehalten wurden. Zum Glück hat sich dies nicht bewahrheitet; denn es handelt sich um einen unschuldigen Pilz, der nur eine grosse Anzahl von Kriterien mit dem Koch'schen Bazillus teilt, aber doch sicher von ihm zu unterscheiden ist. Weiter kamen eine Reihe von Präparaten gewöhnlicher Nahrungsmittel, als Bouillon, Eigelb, Fleisch u. a. zur Demonstration, welche jahrelang aufbewahrt wurden, ohne der Fäulnis anheimzufallen. Es gelang dies ohne Verwendung von Desinfektionsmitteln lediglich dadurch, dass die betreffenden Objekte aseptisch behandelt und ihnen durch geeignete Vorrichtungen nur keimfrei gemachte Luft zugeführt wurde. Gelegentlich der Demonstration der verschiedenen Formaldehyd-Desinfektions-Apparate äusserte sich der Vortragende dahin, dass das Verfahren in nächster Zeit wesentlich vereinfacht werden dürfte, insofern Versuche, das Formaldehyd auf Ätzkali zu verdampfen, zu einem guten Resultat führen dürften. Im Hofe des Institutes fand schliesslich die dort befindliche klimatologische Station besondere Beachtung. Auf einem Gerüst befinden sich Anemographen — Schalenkreuz für die gröberen Wind-Strömungen und ein von Flügge konstruirter Apparat zur Messung der feineren Luftströme; Niederschlagsmesser, Luftdruck- und Sonnenschein-Intensitätsmesser, sowie Hygrometer und Thermometer vervollständigen das Instrumentarum. Alle Werkzeuge sind mit automatischen Registrirvorrichtungen versehen. Die Bestimmung der Bodentemperatur geschieht in verschieden tief in die Erde gerammten Röhren, in die Thermometer mit wenig empfindlich gemachten Quecksilberkugeln (mit Stoff umhüllt und dann in Paraffin getränkt) hinabgelassen werden. Dem Grundwasserstandmessungen dienen mehrere Brunnen verschiedener Systeme.

s— Das Dresdner **Wasserwerk** an der Saloppe, das seit März 1875 in Betrieb ist, hat die dortige Bevölkerung wiederholt in Unruhe versetzt. Vornehmlich glaubte man, dass das von dem Werke gelieferte Wasser nicht dem Grundwasser sondern der Elbe entstammte. Bei Hochfluten der Elbe trübte sich bisweilen das Leitungswasser, daneben beobachtete man später bei Eintritt von Hochflut aufsteigende Luftbläschen und Vermehrung der Keime. Die Ärzte wollten mit diesen Wahrnehmungen die zeitweis grössere Kindersterblichkeit in Verbindung gebracht wissen. Der Stadtrat forderte 2 Gutachten von F. Hofmann in Leipzig und A. Gärtner in Jena ein, aus denen zu ersehen ist, dass das Auftreten von Luftbläschen und die Vermehrung der Keime bei eintretender Hochflut, durch Luftpressung im Boden entstehen und dem Boden

des Untergrundes entstammen. Die vorgeschlagenen Massnahmen bestehen in Entlüftung der Schachtbrunnen durch Röhren, die bis über den Hochwasserspiegel reichen, Vermeidung zu starken Pumpens bei Hochflut, und Ersatz der Weidenpflanzung auf dem einzuebnenden Brunnengelände durch Rasen. — Vergl. „Dresdner Wasserstreit“ von Dr. E. Helbig, in Pharmaceutische Zentralhalle 1899,43.

Krankheiten.

s— **Kriegsverluste.** In der Schlacht am Tugelaflusse am 15. Dezember haben die Engländer verloren durch Tod 5 Offiziere, 137 Mannschaften; durch Verwundung 42 Offiziere, 625 Mann; vermisst werden 3 Offiziere und 345 Mann.

s— Die Ehrlich'sche **Diazoprobe** verlangt die frische Zubereitung einer Mischung von Sulfanilsäure (49 ccm) und Sol. Natr. nitrosi (1 ccm). Da zur Probe selbst nur etwa 10 ccm gebraucht werden, so ist die Verwendung von 50 ccm zu einer einzigen Probe eine Verschwendung, die wegen der teueren Sulfanilsäure ins Gewicht fällt. Handelt es sich also um eine nur einmalige Probe, so ist es wünschenswert, ein Mittel zu besitzen, die Reagentien bei so kleinen Mengen im Verhältnisse von 2 : 100 zu mischen. Ranke hat zu diesem Zwecke ein besonderes Reagensglas angegeben und es in „Fortschritte der Medizin“ 1899, XVII, 36 beschrieben. Aus starkem Glase gefertigt trägt das Glas unten ein dünnes Ansatzröhrchen, das durch vorsichtiges Tropfen, oder besser, mit Hülfe einer Pipette mit der Natr. nitr. Lösung bis zur Marke N gefüllt wird. Bis dahin sind genau 0,2 ccm.

Hierauf giesst man bis zur Marke S Sulfanilsäure (10,0 ccm) zu, schüttelt gut durch und hat damit das Reagens im Verhältnis von 2:100 dargestellt.

Nun bringt man Urin bis zur Marke U (10,0 ccm) hinzu und schüttelt wieder, bis eine genügende Schaumkrone entstanden ist. Die Flüssigkeit ist bei dieser Manipulation unter den Strich U gesunken, da sich ja der Schaum aus der Flüssigkeit gebildet hat. Man merkt sich diesen Abstand von U und giesst soviel Ammoniak hinzu, dass die Flüssigkeit denselben Abstand jetzt von der Marke A zeigt. Damit ist $^1/_8$ Vol. (2,5 ccm) Ammoniak zugesetzt, und man bekommt durch nochmaliges Schütteln das Resultat der Probe.

Das Glas wird von der Firma Paul Altmann in Berlin N.W. Louisenstrasse 47 für den Preis von 1,20 M. geliefert.

s— **Ruhr** herrscht im hessischen Kreise Alsfeld. Bis jetzt sind 42 Erkrankungen und 8 Todesfälle beobachtet worden.

s— An der **Cholera** sind in Bassorah seit ihrem Ausbruche bis 28. Oktober 31 Personen erkrankt und 26 gestorben.

s— In Oporto sind seit dem Ausbruche der **Pest** bis 2. Dezember 280 Personen an dieser Seuche erkrankt und 98 gestorben.

s— An der **Pest** sind in der Präsidentschaft Bombay vom 11. bis 17. November 2154 Personen gestorben, in den beiden darauf folgenden Wochen (bis 1. Dezember) 1704 und 1476 Personen.

s— In Santos (Brasilien) sind bis 27. Oktober 13 **Pest**-Erkrankungen vorgekommen. In Asuncion sind vom 27. September bis 10. Oktober 21 Erkrankungen und 13 Todesfälle gezählt worden.

s— In Formosa (Japan) ist seit September kein **Pest**fall mehr vorgekommen, nachdem bis Ende August im ganzen 2509 Erkrankungen und 1897 Todesfälle beobachtet worden waren.

s— Die **Pest** in Honkong ist erloschen.

Krankenverpflegung, Krankenbehandlung.

s— Im Hinblicke auf das Bedürfnis, Arzneimittel einzuführen, die im stande sind, das Morphin vorteilhaft zu ersetzen, hat Dr. H. Winternitz in Halle Versuche an Gesunden „Über die Wirkung einiger Morphinderivate auf die Atmung des Menschen“ angestellt und die Ergebnisse im Septemberhefte des Jahrgangs 1899 der „Therapeutischen Monatshefte“ veröffentlicht. Er hat gefunden, dass die alkylierten Morphinderivate — **Kodeïn** und **Dionin** — die Atmung des Menschen so gut wie unbeeinflust lassen, dass aber die azetylierten Morphinderivate—**Heroin** (Diazetylmorphin) und **Monoazetylmorphin**— eine erhebliche Beschränkung der Atmung und der Erregbarkeit des Atemzentrums herbeiführen. In der grösseren Zahl der Fälle leisten Kodeïn und Dionin alles was wir fordern müssen, sie setzen die Reizbarkeit der Luftwege herab, ohne die Atemthätigkeit zu beschränken, daher ihre sedative Wirkung und ihr günstiger Einfluss auf die Expectoration. Wo Dionin und Codeïn versagen, wo stärkere narkotische Wirkungen erforderlich sind, oder wo es nötig erscheint, eine Herabsetzung der Erregbarkeit des Atemcentrums herbeizuführen, da wird nach wie vor Morphium am Platze sein; dass sein Ersatz durch Heroin empfehlenswert ist, muss nach den vorliegenden klinischen und experimentellen Erfahrungen bezweifelt werden. Da Morphin und seine Derivate aber ihre Verwendung an kranken Menschen finden und, was uns hier speziell interessiert, bei solchen, deren Atmungsorgane erkrankt sind, so sind die erhobenen Befunde nur bedingt (auf Kranke) übertragbar.

s— **Sulfosot** ist kreosotsulfosaures *Kalium, eine Vereinigung* der wirksamen Bestandteile *des Kreosots mit* den Diphenolen und deren Estern *in Form eines Kaliumsalzes.* Es ist eine dunkelbraune, syrupdicke, im Wasser leicht lösliche Flüssigkeit. Es gelangt, wegen seiner hygroskopischen Eigenschaft, nicht als solches, sondern in Form eines Syrups, des Sulfosotsyrups, in den Handel. Dieser Syrup ist ungiftig, geruchlos, bittersüss von Geschmack und kann verdünnt mit Wasser usw. oder unverdünnt genommen werden. Eine Flasche zu 150 g und zum Preise von 1,60 ℳ enthält 15 g Sulfosot bez. 10 g reines Kreosot. Die Tagesgabe beträgt für Erwachsene 3, für Kinder 1 bis 2 Theelöffel.

s— **Jodol** (C_4 J_4 N H) entsteht, wie Ciamician und Silber in Bologna zuerst gefunden haben, durch Einwirkung von Jod auf ganz reines Pyrrol und enthält 88,97 % Jod. Es ist geruchlos und bei seiner Anwendung frei von Nebenwirkungen. Innerlich empfiehlt es sich nach Pick (vgl. Vierteljahrschr. f. Dermatol. u. Syphilis 1886) an Stelle des Jodkaliums bei Lustseuche in Gaben von 1 bis 3 g täglich. Äusserlich ersetzt es Jodoform; es wird als Pulver, als Einblasung, als Lösung (1 Teil Jodol in 4 bis 5 Teilen abs. Alkohol und 10 Teilen Ölsüss), als

Salbe, Emulsion, Pflaster oder Gaze verwendet. **Menthol-Jodol** ist ein fein krystallisiertes Jodol, dem 1 % Menthol zugesetzt ist, und das zuerst von M. Schaeffer (vgl. Therapeutische Monatsh. 1898 S. 531) für Einblasungen in Nase, Kehlkopf und Luftröhre, da das Menthol angenehm erfrischt und die Wirkung des Jodols zu verstärken scheint, empfohlen worden ist. — Vgl. die Besprechung des Jodolspflasters im Reichs-Med.-Anzeiger 1898 N. 2 S. 31.

Standes- und Berufs-Angelegenheiten.

v— Am 7. und 8. Dezember 1899 hat hier der seit 28 Jahren existierende **schlesische Bädertag**, die älteste aller bestehenden Bäder-Vereinigungen, getagt. Ihr gehören folgende 15 Kurorte an: Altheide, Charlottenbrunn, Cudowa, Flinsberg, Goczalkowitz, die Brehmer'sche und die Römpler'sche Heilanstalt Görbersdorf, Königsdorff-Jastrzemb, Landeck, Langenau, Muskau, Reinerz, Salzbrunn, Hedwigsbad bei Trebnitz und Warmbrunn. Die Versammlungen waren von Vertretern und Ärzten genannter Kurorte zahlreich besucht. Aus der reichhaltigen, 18 Nummern umfassenden Tagesordnung heben wir folgende hervor: Sanitätsrat Dr. Adam-Flinsberg: Beiträge zu dem Thema „Akute Infektionskrankheiten und Kranken-Isolirhäuser in Kurorten". Brunnen-Direktor Hoffmann-Salzbrunn: Das Kühlverfahren für die in den Kuranstalten verwendete Milch im Interesse ihrer Haltbarkeit. Dr. Siebelt-Flinsberg: Stand des Kinderheilstättenwesens in den Kurorten Schlesiens. Bürgermeister Dengler-Reinerz: Der Gesetz-Entwurf zum Schutze der Mineral- und Thermal-Quellen. Dr. Klose-Reinerz: Reinerz in seiner Stellung zur modernen Tuberkulose-Behandlung. Sanitätsrat Dr. Adam-Flinsberg: Über sanitäts- und baupolizeiliche Verordnungen. Dr. Schlössing-Görbersdorf: Wie ist der Furcht vor Tuberkulose-Ansteckung zu steuern? Bürgermeister Dengler-Reinerz: Verpflegung in den Kurorten. Dr. Determeyer-Salzbrunn: Weiteres über die Hygiene der Kurorte. Dr. Stern-Reinerz: Ist das Höhenklima noch als Heilfaktor in der Phthiseotherapie zu betrachten? Dr. Witczack-Jastrzemb: Honorirung der Badeärzte. Dr. Schlössing-Görbersdorf: Über die Berechtigung, sich Kurort nennen zu dürfen. Brunnen-Direktor Hoffmann-Salzbrunn: Absperrung der Kurplätze. — Die diese wichtigen Fragen behandelnden Verhandlungen werden künftiges Frühjahr wieder im Druck erscheinen. Wer seither die Arbeiten des schlesischen Bädertags verfolgt hat, wird gefunden haben, dass es stets seine vornehmste Aufgabe gewesen ist, die hygienischen Verhältnisse der schlesischen Kurorte zu fördern.

s— Als Ausdruck der höchstmöglichen Stellung eines Mannes gilt in Deutschland das Prädikat **Excellenz**, das vorzugsweis Rechtsgelehrten und Militärs verliehen wird. Dass fast nur diese beiden Stände dieser Auszeichnung teilhaftig werden, liegt offenbar in der staatlichen Machtstellung, die sie sich im Laufe der Zeit erworben haben. Da nun aber die Excellenz kein lehrer Wahn ist, sondern mit beträchtlichen Vorrechten und vor allen mit dem grössten Ansehen verbunden ist, so hat sie auch der ärztliche Stand auf seinen Wunschzettel zu schreiben. Die Wahrnehmung, dass vor kurzem ein hochangesehener und vielverdienter Arzt, der mit seiner Geheimratwürde unmittelbar hinter der Excellenz steht, den — Professortitel erhalten hat, lässt es wünschenswert erscheinen, dass die Personalien, die eigensten Angelegenheiten des ärztlichen Standes, von einem Arzte, von einem Sanitätsminister, oder wenigstens (in den kleineren deutschen Staaten) von einem ärztlichen Abteilungsdirektor des zuständigen Ministeriums bearbeitet worden.

s— Unter dem Schutze des Ausschusses der internationalen freiwilligen Gesellschaft des **Roten Kreuzes** zu Brüssel ist eine allgemein-deutsche Sanitätsexpedition für die Buren am 6. Dezember von Neapel abgegangen. Sie besteht aus 25 hochdeutschen und 23 niederdeutschen Mitgliedern. Zu ersterer gehören die Ärzte Dr. Dr. Fessler in München und Bertelsmann in Hamburg als Leiter, ferner Dr. Albrecht in St. Pölten bei Wien, Dr. Tilemann in Leipzig und Dr. Leitz in Neutomischel; zu letzterer, der flämisch-belgischen Abteilung Dr. m. Coolen aus Mecheln als Leiter und de Landsheere.

s— In den Kämpfen bei Ladysmith ist auf Seite der Buren u. a. der Militärarzt D. m. O. Hohls, der in Natal von deutschen Eltern geboren und in Deutschand studirt hat, gefallen.

Briefkasten.

Den geehrten Mitarbeitern wird, zur Vermeidung mehrseitiger Besprechung ebenderselben Zeitungsbeiträge für den Reichs-Medizinal-Anzeiger, ergebenst mitgeteilt, dass die Besprechung der wichtigeren Originalarbeiten folgender Zeitschriften ständigen Besprechern übertragen worden ist:

Mitteilungen aus den Grenzgebieten der Medizin und Chirurgie
Zeitschrift für Hygiene und Infektionskrankheiten
} vgl. Briefkasten des Reichs-Med.-Anzeigers 1898 S. 353.

Zeitschrift für physikalische und diätetische Therapie — vgl. ebenda 1898, S. 404.

Dermatologisches Centralblatt
Archiv für Dermatologie und Syphilis
Centralblatt für Krankheiten der Harn- und Sexual-Organe
Monatsberichte für Krankheiten der Harn- und Sexual-Organe
Dermatologische Monatshefte
} vgl. Briefkasten des Reichs-Med.-Anzeigers 1899 S. 192.

Ferner:
Monatshefte für prakt. Dermatologie
Dermatologische Zeitschrift
Archiv für Aussatz-Forschung
British Journal of Dermatology
Annales de dermatologie et syphiligraphie. —

An Buchhandlung **M. P.** in **Wien**: Buch von Kronfeld mit Dank erhalten.

V) Personalien, Universitätsnachrichten, offene Stellen und Anzeigen.

Personalien und Universitäts-Nachrichten.

Niedergelassen haben sich die Herren DDr.: Gustav *Meyer*, prakt. Arzt in Altona; *Gessner*, Leo *Jacobsohn*, *von Küster*, Assist.-Arzt an der chirurgischen Universitäts-Klinik, *Lachmann*, *Model*, *Renner*, *Schayer*, *Zillessen*, sämtlich in Berlin; Hermann *Leidner* in Blumberg, Amtsbezirk Donauschingen; *Kulm* in Brandenburg a. H.; Eugen *Harder*, prakt. Zahnarzt in Bruchsaal; *Stratenburg* in Dortmund; *Tillmann* in Essen; *Nissen* in Flensburg; *Rademacher* in Grafenberg-Ludenberg, Kreis- und Regierungs-Bezirk Düsseldorf; Otto *Albrecht*, prakt. Zahnarzt in Heidelberg; Albert *Eckert*, prakt. Arzt in Heitersheim, Amtsbezirk Staufen; Wilhelm *Meyer* in Idar; *von Veltzen* in Joachimsthal bei Schönweide, Kreis Teltow; Bern-

Staatsmedaille für gewerbliche Leistungen 1896.
Benno Jaffé & Darmstaetter,
Lanolin-Fabrik, Martinikenfelde bei Berlin.
Lanolinum puriss. Liebreich. — Lanolinum puriss. Liebreich anhydricum |2195
in bekannter absoluter Reinheit und unübertroffener Qualität.
NEUHEIT: Adeps lanae puriss. BJD cum aqua, weiss — Adeps lanae puris. BJD anhydricus,
Adeps lanae BJD cum aqua — Adeps lanae BJD anhydricus
fettsäurefrei, manganfrei, frei von jeder Klebrigkeit.
Sämmtliche Qualitäten werden absolut geruchfrei geliefert und entsprechen selbst den hochgespanntesten Anforderungen.
Lanolin-Seife mit dem Pfeilring. — Lanolin-Toilette-Cream-Lanolin Marke „Pfeilring" in Tuben und Dosen.

hard *Zehrmann*, prakt. Arzt in Kandern, Bezirksamt Lörrach; *Hentze* in Kiel; Walther *Bierbach* in Mannheim; Ernst *Rumpf*, dirigierender Arzt der Lungen-Heilanstalt in Marzell, Bezirksamt Müllheim; Wilhelm *Hahn* und Moritz *Hirschmann*, beide in München; *Klingelhöffer*, Augenarzt in Offenburg; Richard *Robert* und Wilh. *Scheeder*, beide in Pforzheim; *Wilkens* in Rüdersdorf-Kalkberge, Kreis Niederbarnim; Eduard *Sesar* in Schriesheim, Amts-Bezirk Mannheim; *Birkenpesch*, *Hopmann*, *Löwenstein*, sämtlich in Steele, Kreis Essen; Georg *Schneider* in Vieraden, Kreis Angermünde; Karl *Riedmatter* in Wehr, Bezirksamt Schopfheim; Franz *Urban* in Wertach, Bezirksamt Sonthofen.

Ernannt wurde Herr Dr. med. Ludwig *Meess* in Karlsruhe zum Bezirks-Assistenz-Arzt unter gleichzeitiger Versetzung nach Neckarbischofsstein.

Versetzt wurde der Ass.-Arzt Dr. med. W. Joh. *Boers* unter gleichzeitiger Ernennung zum Stabsarzt von Wesel nach Mülheim an der Ruhr.

Verzogen sind die Herren DDr.: Bernhard Engelb. *Barth* von Abbenrode nach Harzburg; *Ennen* und *Werner* von Andernach, beide nach Grafenberg-Ludenberg; Hans *Velsemeyer* von Assmannshausen nach Berlin; B. *Hoffa* nach Frankfurt a. M., Max. *Holländer* nach Berlin, Sally *Rehfeld* nach Velbert, Vict. Eman. *Rudolf* nach Hamm, *Schmidts* nach Kissingen, Karl *Schaeffer* nach Strassburg im Elsass, sämtlich von Barmen; Reinh. *Ahrens* nach Remscheid, Jos. *Bank* nach Einum, H. E. A. *Cordes* nach Charlottenburg, Otto *Freund* nach Posen, Oswald *Gerloff* nach Baden-Baden, Karl *Hoffmann* unbekannt, *Kettner* nach Wiemelhausen, Herm. *Kronheimer* nach Charlottenburg, Nath. *Meyer* nach Illowo, *Morschbach* nach Göttingen, Karl *Reuter* nach Nürnberg, Friedr. *Rumpf* nach Charlottenburg, *Sarrazin* nach Wiemelhausen, Rich. *Simon* unbekannt, Hans *Stoecklin* nach Schöneberg, Oskar *Weiss* nach Charlottenburg, sämtlich von Berlin; Ernst *Müller* von Bernburg nach Elberfeld; Otto *Volbeding* von Bettingen nach Oehningen; Anton *Hengesbach* von Bickern nach Hamburg; G. H. F. *Danckwardt* von Birkenwerder nach Lüttringhausen; L. J. K. A. *Linkenheld* von Bochum nach Hamburg; M. *Lückenrath* von Bonn nach Grafenberg-Ludenberg; Wilhelm *Maier* von Boxberg unbekannt; Otto *Jacobi* von Braunschweig nach Wernigerode; *Geisler* nach Berlin, Paul *Witte* nach Posen, beide von Breslau; E. B. Ch. *Hansen* von Burg nach Halle a. S.; Hans *Böhnke* nach Magdeburg; *Ehrmann* nach Berlin, Max *Pogorzelski* nach Schöneberg bei Berlin, Kurt *Strauch* nach Berlin, sämtlich von Charlottenburg; Hch. *v. Scheele* nach Repelen. Ernst *Urstadt* nach Krefeld, Alois *Zimmermann* nach München, alle drei von Düsseldorf; *König* von Eilsleben nach Welsleben; Fritz *Meissner* von Essen nach Borbeck; *Herrmann* von Fordon nach Pankow; G. *Reinhold* von Görlitz nach Krefeld; San.-Rat F. F. H. *Servaes* von Goslar nach St. Andreasberg; *Bock* nach Katernburg; *Schneider* nach Krefeld, beide von Göttingen; *Poppo* von Greifswald nach Posen; E. H. C. *Krieger* nach Berlin; Theodor *Richard nach* Deezbüll, beide von Hamburg; Wilhelm *Meyer* von Hannover nach Gronau a. L.; Gustav *Cahen* nach Mannheim, K. J. E. *Dambacher* nach Karlsrhe i. B., beide von Heidelberg; Stabsarzt a. D. Franz *Miethke* von Hildesheim nach Münchehofe a. Harz; *Willig* von Homberg nach Ohligs; Herm. *Kötter* von Ingolstadt nach Gruiten; *Schulte* von Iserlohn nach Stendal; F. A. *Philippi* von Itzehoe nach Driburg; *Baur* von Karlsruhe nach Viersen; Jos. *Cohen* von Katernberg nach Kastrop; R. W. *Henke* von Klausthal nach Braunschweig; Engelberth *Simons* von Köln a. Rhein nach Nordhausen; Em. *Birkenpesch* von Königsteele nach Steele; J. W. *König* von Kriegshaber nach Lechhausen; E. L. *Esmarch* von Langerhorn nach Husum; Karl *Bruns* von Leizig nach Barmen; Gustav *Bertsch* von Marienberg nach Tiefenbronn; Hch. *Herrmann* von München nach Eisenharz; Alb. *Fleischer* von Neuwerk nach Göttingen; Oberstabsarzt a. D. Anton *Keyl* von Passau unbekannt; Sylv. *Wendland* von Schwersenz nach Posen; Carl *Weltz* von Speyer nach Nordach; Aug. *Aronstein* von Steele unbekannt; Friedr. *Umber* von Strassburg i. E. nach Berlin; Oskar *Wintermantel* von Strümpfelbrunn nach Klausthal; Karl *Stark* von Thorn nach Posen; Oskar *Frei* von Tiefenbronn nach Löfflingen; Hugo *Behnke* von Vierraden nach Schöneberg; *Reuter* von Wahlerhausen nach Sülfeld; Georg *Höbel* von Wertach nach Dorfen; *Bougemont* nach Graudenz, *Goldschmidt* nach Hamm i. W., beide von Wesel; J. K. *Martens* von Wiesbaden nach Burg; *Vogeler* von Wittenberg nach Kiel; Eugen *Ebhardt* von Zellerfeld unbekannt; H. Th. F. *Schlichting* von Zwickau nach Oldenburg, sowie die prakt. Ärzte: *Hinz* von Ahlbeck nach Berlin; W. H. *Enters* von Dievenow nach Schierke; Heinr. *Weber* von Greifswald nach Isselburg; Herm. *Bär* von Hamm nach Berlin; Hugo *Molitor* von Kork nach Neuwerck; Robert *Velder* von Trier nach Nieukerk; *Offenberg* von Würzburg nach Duisburg, sowie der prakt. Zahnarzt Ludw. *Eisinger* von Bruchsal unbekannt.

Berichtigung: Nicht Ehrich *Jungklaus* ist, wie wir in Nr. 25 meldeten, nach Lengerich i. W. verzogen, sondern Friedrich *Jungklaus*, und zwar von Jena.

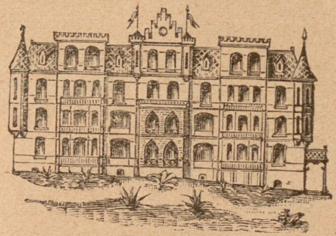

Bad Nauheim
Curanstalt Lindenhof
Kranken- und Reconvalescentenheim in der Nähe des Parks und der Bäder. Personal in Krankenpflege ausgebildet. [2305
Besondere Berücksichtigung der Diät. **Personenaufzug. — Ständige Nachtwache.**
Prospekte auf Verlangen.
Dr. Wachenfeld.

KNOLL & Co., Ludwigshafen a. Rh.
Jodoformogen (Knoll)
(D. R.-P. — Wort geschützt.)
Jodoform-Eiweiss-Verbindung, staubfein, **nicht ballend**, unter dem Verbande **fast geruchlos!**
2338] Billiger und 3mal leichter als Jodoform.
Nach Privat-Docent Dr. Kromayer, Halle a. S.: zur Zeit **bestes Wundstreupulver.**

Kaiser Wilhelm-Bad Driburg.
Besitz.: Frau San.-Rath Riefenstahl.
Stahl- u. Moorbad. Das ganze Jahr geöffnet. Einzene leidende u. junge Damen 2245] finden Familienanschluss.
Aerzte: Dr. Zengerling u. Dr. Lünnemann.

Medizinische Bücher.
Katalog 44, 63 u. 93: **Ältere seltene Werke der Medizin vor 1800.**
Katalog 43 u. 94: **Neuere Werke der Medizin 1800—1896**
versendet gratis und franko
Ludwig Rosenthal's Antiquariat, München i. B., Hildegardstr. 16.

Salipyrin „Riedel"
Von ersten Autoritäten auf das Wärmste empfohlenes Mittel bei:
Influenza,
Erkältung und Schnupfen,
katarrhalischen Erkrankungen,
rheumatischen Leiden,
Neuralgie und Myalgien,
zu reichlicher Menstruation
Menstruationsbeschwerden.
Völlig frei von unangenehmen Nebenwirkungen.
Anwendung: Dosis für Erwachsene gewöhnlich 1 bis 2 gr. (pro die 4 bis 6 gr.). Dosis für Kinder 1/4 bis 1 gr. (pro die 1 1/2 bis 2 1/2 gr.).
Litteratur zu Diensten.
J. D. Riedel, Chemische Fabrik. Berlin N. 39.

Im Verlag von **S. Gabriel, Berlin S. 42, Ritterstr. 99,** ist erschienen und in allen Buchhandlungen oder vom Verlage direkt gegen Einsendung des Betrages franko zu haben:
Das Geschlecht des Embryo.
Ein Beitrag zur Lösung des Problems der Geschlechtswahl.
Für ärztliche Kreise bestimmt.
[2461
Preis: 1,50 Mark.

Morphium- und dergl. Kranke.
Schonende Entziehung. [2275
Dr. Fromme, Stellingen (Hamburg).

Praktische ärztliche Buchführung
Prospekte gratis und franco.
H. Meyer's Buchdruckerei Halberstadt.

Lungenheilanstalt Altenbrak i. Harz
während des ganzen Jahres geöffnet. Kranke im Dorfe wohnend, können nicht ärztlich behandelt werden. [2214
Dr. Pintschovius.

Dissertationen, Receptformulare sowie s. Drucksachen f. Aerzte liefert bei fein. Ausführ. am billigst. Ctlg. frei.
Schmidt & Schubert, Wattenscheid.

Preisgekrönter alkoholfreier Trauben- und Obstsaft. **Gust. Schmidt & Sohn** Colmar i. Elsass. [2237

Es wohnt jetzt Professor Dr. Hermann *Krause* in Berlin. Kronprinzenufer 20.

Gestorben sind die Herren DDr.: Generalarzt a. D. K. J. *Becker* in Berlin; Julius *Weidner* in Döbeln; K. G. A. *Spitzner* in Dresden; F. G. *Küster* in Erle; Rud. *Kreibohm* in Göttingen; Ob.-Stabsarzt a. D. Aug. *Dyes sen.* in Hannover; Hofrat Th. *Buttersack* in Heilbronn; *Alberti* in Husum; *Nieser* in Karlsruhe i. B.; Jakob *Fröhlich* in Kattowitz; Otto *Wiggert* in Liegnitz; Karl *Götz* und Otto *Nieser* in Mannheim; Hofr. Ed. *Schnizlein* in München; Alex *Erhard* in Passau; P. F. A. *Kwasniewski* in Sommerfeld und der prakt. Zahnarzt Arthur *Kollmar* in Karlsruhe i. B

— Amsterdam. Dr. J. K. A. W. Salomonson wurde zum a. o. Professor der Neuropathologie ernannt.

— Brüssel. Dr. J. R. Lavise, a. o. Professor der Chirurgie, starb im Alter von 54 Jahren.

— Budapest. Die Dozenten Dr. K. Schaffer und Dr. S. Rona erhielten den Professorentitel.

— Halle a. S. Im Wintersemester 1899/1900 sind insgesamt zum Hören berechtigt 1817, darunter 33 Damen. In der medizinischen Fakultät sind 225 Studenten eingeschrieben.

— Klausenburg. Dozent Dr. G. Riegler ist zum ordentlichen Professor der Hygiene ernannt worden.

— Marburg. Professor Dr. Marchand soll der National-Zeitung zufolge als Nachfolger des Professor Birch-Hirschfeld nach Leipzig berufen sein und seine Übersiedelung Ostern stattfinden.

— Moskau. Der Professor der Pharmakologie in Dorpat Dr. Tschirwinski ist zum ordentlichen Professor für den hiesigen vakanten Lehrstuhl designiert.

— Wien. Der em. Professor der ehem. medizinisch-chirurgischen Josefs-Akademie Dr. R. v. Hauschka in Wien ist, 84 Jahre alt, gestorben.

Offene Stellen.

Bochum. Stelle des zweiten Vertrauensarztes. Meldung an den Vorstand der Sektion 2 der Knappschafts-Berufsgenossenschaft.

Breslau. Vol.-Arzt an Prof. Fraenkel's Privatklinik f. Gynäkologie und Geburtshülfe zum 15. Januar 1900. Meldungen an Prof. Dr. E. Fraenkel, Breslau, Tauentzienstrasse 67.

Breslau. Assistent an Prof. Hermann Cohn's Augenklinik. Kenntnisse in der Bakteriologie, Ophthalmologie und Stolze'schen Stenographie erwünscht.

Bunzlau i. Schl. 4. Arzt an die Prov.-Irrenanstalt. 1200 M. und freie Station. Meldungen an Direktor Dr. Stöver.

Bekanntmachung.

An der **Provinzial-Irrenanstalt Conradstein** bei **Pr. Stargard** ist die Stelle eines

Volontärarztes

mit einem Jahresgehalt von 1200 Mark, freier Wohnung, Beköstigung I. Classe und freier Wäsche demnächst zu besetzen. [2353

Bewerber, welche unverheirathet sind, wollen sich unter Einreichung der Approbation als Arzt, eines Lebenslaufs und sonstiger Zeugnisse mit Angabe der Confession bei dem Unterzeichneten melden.

Conradstein, den 14. Dezember 1899.

Der Director
Medizinalrath **Dr. Kroemer.**

Danzig. Assistenzarzt für das von Barmh. Schwestern (Booromäerinnen) geleitete St. Marienkrankenhaus. Kath. Konf. 500 M. und freie Station. Meldungen an den Vorsitzenden des Verwaltungsrates Dekan Scharmer.

Dresden-Löbtau. Assistent für Praxis mit viel Chirurgie und Geburtshülfe. Meldungen an Dr. Treiber.

Giengen a. B. Ass.-Arzt für 1. Februar 1900 ab auf 4—5 Monate. Meldungen an Herrn Dr. med. Fuoss.

An der Herzogl. **Irren-Heil- und Pflege-Anstalt Hildburghausen** sind zum **1. Februar 1900** die Stellen eines **IV. u. V. Arztes** zu besetzen. Gehalt 1200 bis 1400 bezw. 1000 bis 1200 Mark bei freier Station I. Classe. Bewerbungen sind zu richten an **die Direction.** [2334

Königslutter. 4. Assist.-Arzt an die Landesirrenanstalt. 1200 M., steigend bis 1800 M. und freie Station. Meldungen an Dir. Dr. Gerlach.

„APENTA“ Das Beste Ofener Bitterwasser.

Bericht

aus der Klinik des

Geheimraths Professor Gerhardt.

„Die Resorption der stickstoffhaltigen Körper war eine ausreichende und die Verminderung während der Hauptperiode Angesichts der abführenden Eigenschaft des **Apenta** Wassers eine unerhebliche.“

„Die Verwerthung des mit der Nahrung zugeführten Fettes war etwa so, wie wir sie bei einem Gesunden hätten erwarten können. Die Verminderung während der Brunnenperiode muss als geringfügig bezeichnet werden.“

„Wie hiernach—unter Berücksichtigung der consumirten Nahrung und ihres Calorienwerthes—zu erwarten, war die Stoffzufuhr eine durchaus hinreichende. Das geht auch aus dem positiven Ausfall der Stickstoffbilanz hervor.“

„Es ist somit in unserem Falle gelungen, **eine Fetteinschmelzung des Körpers ohne Schädigung des Eiweissbestandes zu erzielen.** Fügen wir noch hinzu, dass das Befinden der Patienten in keiner Weise litt, so kann der Verlauf der Cur als ein zufriedenstellender bezeichnet werden.“

„Berliner Klinische Wochenschrift“, 22. März 1899.

„Es ermöglicht **die Constanz des Apenta Wassers** nicht nur eine vorübergehende Darreichung als Abführmittel, sondern ein derartig brauchbares Wasser ist für längere Trinkcuren zur Regulirung des Stoffwechsels bei den verschiedenartigsten Erkrankungen, bei Fettleibigkeit, chronischen Obstipationen, Stauungen im Pfortadersystem, Hömorrhoidalleiden als besonders geeignet zu empfehlen.“

Geheimrath Prof. Oscar Liebreich, Berlin,
„Therapeutische Monatshefte“, Juni 1896.

Eigenthümerin und Brunnendirection
„APENTA“ ACTIEN-GESELLSCHAFT, BUDAPEST, UNGARN.

[2171

Käuflich bei allen Apothekern, Drogisten und Mineralwasser-Händlern.

Analyse und Proben auf Anforderung von dem Herrn Samuel Ritter in Leipzig.

Magdeburg. Assistent an das Magdeburger medico mechanische Institut Gehalt nach Vereinbarung. Bewerbungen an Dr. Grunewald.

Mannheim. Assistenzarzt für das allgemeine Krankenhaus zum 1. Febr. 1000 M u. freie Station. Meldungen an den Vorsitzeden der Krankenhauskommission v. Hollander.

Wiebaden. Vol.-Arzt f. d. chirurgische Abt. des städtischen Krankenhauses. Freie Station. Meldungen an die städtische Krankenhausverwaltung.

Antiquarische Litteratur.

Angebotene:

1. Kunst für Alle. Jg. 2—12. Orglbd. und 13—14. br.
2. Kunst unserer Zeit. 1894—97. Origlbd. 98—99 br.
3. Ratzel, Völkerkunde. 1. Aufl.
4. Roth, Terminologie 2. Aufl.
5. Urbantsschitsch, Ohrenheilk. 1. Aufl.

Vierteljahrschrift f. öffentl. Gesundheitspflege. Bd. 1—30 m. allen Suppl. 1869—98.

7. Wochenschrift, deutsch med., 5. Jahrg.
8. Ziegler, patholog. Anatomie. 8. Aufl.

Gesuchte:

1. Art medical 1855—99.
2. Flechsig, Gehirn u. Seele.
3. Guttstadt, Krankenhauslexikon
4. Hahnemann, Organon d. homoep. Heilkunde.
5. Handbuch d. Ohrenkrankh. v. Schwartze. 2 Bde.
6. Heim. Bakteriologie 2 Aufl.
7. Ploss, das Weib.
8. Preyer, Seele des Kindes. 1895.
9. Schwartze, chirurg. Krankh. d. Ohres.
10. Zarniko. Krankh. d. Nase 1894.
11. Zeitschrift f. Homoepathie 1877— 99.
12. Zeitschrift f. Ohrenheilkunde.
13. Zeitung, allgemeine homoepatische, 1832—99.

Sanatorium DDr. Frey-Gilbert, Baden-Baden. [2239

Das ganze Jahr geöffnet. Auskunft und Prospecte durch die Aerzte.

Feuchte Wände bekleide man in bewährt. Weise mit Falz-Baupappen „Kosmos". Muster und Abhandlung postfrei. A. W. Andernach in Beuel am Rhein.

Xeroform

Bester und Billiger Ersatz für Jodoform.

Im Gebrauch geruchlos, ungiftig selbst bei innerlicher Darreichung grosser Dosen als Darmantisepticum. Ausgesprochen schmerz- und blutstillend, nicht reizend, kein Ekzem erzeugend. Desodorisiert selbst jauchige Secrete, wirkt eminent austrocknend und reduciert die Eiterproduction auffallend schnell. Wirkt in manchen Fällen zwar weniger stark granulierend als Jodoform, übertrifft aber Jodoform und alle anderen Mittel eminent in epithelbildender Wirkung. Von spezifischer Wirkung bei ulcera mollia, ulcus cruris, allen nässenden Ekzemen u. s. w. Frische Wunden heilen per primam und alle Autoren haben abgekürzte Heilungsdauer constatiert. Infolge der Ungiftigkeit und schmerzstillenden Wirkung von grossem Vorteil in der Gynäkologie und bei Brandwunden. Bei chronischen nässenden Ekzemen (Intertrigo etc.) genügt einfaches öfteres Einreiben mit Xeroform-Wattebausch. Bäder und Verbandstoffe werden dabei vollständig erspart. [2331

Proben und Litteratursammlung kostenfrei durch

Chemische Fabrik von Heyden,

Radebeul-Dresden.

Dr. Theinhardt's

Lösl. Kindernahrung.

(Hergestellt aus Milch, Zucker, Gerste, Weizen.)

Bewährt seit 10 Jahren bei normaler und gestörter Gesundheit der Kinder.

Von Autoritäten empfohlen als:

Rationellste Ergänzung der verdünnten Kuhmilch.
Leichtverdaulich — durch Löslichkeit und minimalen Stärkegehalt.
Knochenbildend — durch seine Nährsalze (ca. 2 % Kalkphosphat u. 1,5 % Phosphorsäure).
Diätet. Therapeutik. bei Rhachitis, Scrophulose und Cholera infantum.

Preis der Dose Mk. **1.20** (300 g) u. M. **1.90** (500 g Inh.).

Vorrätig in den **meisten Apotheken** und **Drogerien.**

Wissenschaftl. Urteile, Analysen und Gratismuster durch

Dr. Theinhardt's Nährmittel-Gesellschaft
Cannstatt [Württbg.] [2225

Hygiama.

Seit 1891 klinisch vielfach erprobtes **diätet. Nähr- und Stärkungsmittel.**

(Zusammengesetzt aus condens. Milch, Gersten- und Weizenmehl, Zucker und Kakao.)

Wegen seiner Leichtverdaulichkeit und hohen Nährkraft indicirt bei:

Magen- und Darmleiden, Anaemie, Chlorose, Nervosität, Hyperem. gravid., Typhus abdom., künstl. Ernährung, Scrophulose, Reconvalescenz.

In vielen Hospitälern und Irrenanstalten ständig im Gebrauch.

Preis der Dose M. **1.60** (300 g) u. M. **2.50** (500 g Inh.).

Vorrätig in den **meisten Apotheken** und **Drogerien.**

Wissenschaftl. Urteile, Analysen und Gratismuster durch

Dr. Theinhardt's Nährmittel-Gesellschaft
Cannstatt [Württbg.] [2226

Wenn die Hausfrau sparen will,

kauft sie ausschliesslich die allgemein bekannten **garantiert reinen**
2308] **Wasch- u. Toilette-Seifen** zu **Fabrikpreisen.**
von **C. M. Schladitz & Co.**, Seifenfabrik und Versandgeschäft, **Prettin a. Elbe,**

für 5 Mk.: 40 Stück = 8 1/4 Pfd. ff. Toilette-Seifen, sortiert, franko.

für 5 Mk. 85 Pf.: netto 25 Pfd. ff. Wasch-Seifen (6 Sorten gemischt) franko jeder Bahnstation ohne Kistenberechnung.

Versand geg. Nachn. mit Verpflichtung zur kostenl. Zurücknahme. Preisl. m. viel. Empfehl. ums. u. portofrei. Grösst. Versand an Konsumenten. Taus. v. Anerk. i. ein. 27j. Geschäftsbetr.

Süsses „Chinin" (Syr. aromaticus).

Zwanzig Gramm meines Präparates genügen, um den Geschmack von 1·0 Gramm Chinin zu verdecken, so dass dasselbe versüsst sehr angenehm zu nehmen ist. Mein Präparat überragt durch Vortheile und Billigkeit alle ähnlichen Erzeugnisse! [2208

Preise: 1 kg mit Verpackung fl. 2·50; 5 kg mit Verpackung und franco Zusendung fl. 12·50. — Weniger wie 1 kg wird nicht versendet.

Julius Persay, Apotheker, Nova (Comitat Zala), Ungarn.

Abstinenz-Sanatorium „Schloss Hard"
in Ermatingen am Untersee, Schweiz. [2219

Behandlung Alkoholkranker, sowie aller solchen Nervenleidenden, bei denen die Enthaltung von geistigen Getränken zu fordern ist. — Grosse Gesellschaftsräume, ausgedehnter romantischer Park. Wintergärten, gedeckte Veranden, Billardszimmer, Kegelbahn, Schützenstand, Turnsaal etc. Gelegenheit zu individualisierender und methodischer Beschäftigung in eigenen Werkstätten.

Prospekte u. nähere Auskunft durch den Direktor **Dr. Liebetanz.**

Verlag des „Reichs-Medizinal-Anzeigers" B. Konegen, Leipzig.

Vor Kurzem erschien:

A B C
der
landärztlichen Praxis.

Versuch
eines Leitfadens
der Taktik und Praktik für Land- und Kleinstadtärzte.

Aus eigener u. langjähriger Erfahrung mehrerer Kollegen.

Herausgegeben von
* * *

Preis:
3,20; gebunden 3,80 Mark

Die Firma **Max Kohl** **Chemnitz i. S.** liefert **Röntgen-Einrichtungen** in vollkommenster Ausführung u. giebt Listen mit Kostenanschlägen, Gebrauchsanweisungen, Referenzen etc. an Interessenten gratis u. franko ab. Bereits über 700 Einrichtungen an Staatsinstitute, Lazarethe, Aerzte etc. geliefert. Bau von Funkeninduktoren. 22jährige Spezialität. [2210

Diplom der Ausstellung zur Versammlung deutscher Naturforscher und Aerzte, Düsseldorf 1898, für ausgestellte Röntgen-Apparate. — Goldene Medaille Leipzig 1897.

Elektrolyt-Unterbrecher nach Dr. **Wehnelt**, Charlottenburg, sowie dazu geeignete Funkeninduktoren, die bei 65—110 Volt Spannung die **volle** Funkenlänge geben.

NEU! Röntgenröhren, speziell für Elektrolyt-Unterbrecher hergestellt. Dieselben ermöglichen Beckenaufnahmen in 10—20 Sek.

Dr. Emmerich's Heilanstalt

für **Nerven-** und **Morphium-** und dergl. **Kranke**
Entziehungskuren ohne Qualen und Zwang
Näh. im Prosp.
Baden-Baden [2356

Siehe Dr. E., Die Heilung d. chronischen Morph. ohne Zwang und Qualen. Verlag H. Steinitz, Berlin. II. verm. u. verb. Auflage. Dirig. Arzt: **Dr. Emmerich.** 3 Ärzte.

Probe-Nummern
von
„Frauen-Arzt" und „Der Kinder-Arzt"
werden auf Wunsch gratis und franko zugesandt.

Bad Nauheim.

Bei der neu eingerichteten Winterkur ist meine Villa „Pension Concordia" in unmittelbarer Nähe des Badehauses, das ganze Jahr geöffnet. Vorher. Anmeldungen erwünscht. [2365

Fr. Hauptm. Mittelbach, geb. von der Wense.

A. Stuber's Verlag (C. Kabitzsch) in Würzburg.

Hoffa, Prof. Dr. A., **Die Osteotomie** bei der Behandlung der Hüftgelenksdeformitäten. Mit 9 Tafeln. M. 2,—

Braun, Prof. Dr. Max, **Die tierischen Parasiten** des Menschen. Ein Handbuch für Aerzte u. Studierende. **2. Aufl.** Mit 147 Abbildungen. Brosch. M. 6,— geb. M. 7,—

Jessner's Dermatologische Vorträge für Praktiker.

Heft I: **Des Haarschwunds Ursachen u. Behandlung.** M. —,60
„ II: **Die Acne** (Acne vulgaris, Acne rosacea etc.) und ihre Behandlung. M. —,50.
„ III: **Unterschenkelgeschwüre** erscheint im Februar.

Roth-Schmitt, Die Arzneimittel der heutigen Medicin mit therapeutischen Notizen zusammengesetzt für prakt. Aerzte und Studirende d. Medicin **8. Auflage** bearbeitet von **Dr. Otto Dornblüth.** (Taschenformat). Brosch. M. 6,—, geb. M. 6,80.

Abel, Dr. Rud., **Taschenbuch f. d. bakteriologischen Praktikanten,** enthaltend d. wichtigsten technischen Detailvorschriften für die bakteriologische Laboratoriumsarbeit. 5. Aufl. Geb. und durchsch. M. 2.—.

Kalle & Co., chem. Fabrik, Biebrich a. Rh.
Abtheilung für pharmaceutische Präparate.

Hetol u. Hetokresol
Präparate zur Behandlung der Tuberkulose nach Prof. Dr. Landerer. **Hetol-Injectionen**, 1 u. 5%, sterilisiert, unbegrenzt haltbar.

Orexin-Tannat Bestes Stomachicum völlig geschmacklos, prompt wirkend gegen **Appetitlosigkeit, Hyperemesis gravidarum** und **Erbrechen** nach Chloroformnarkosen. **Orexin-Tabletten** und **-Chocolade-Tabletten** zu 0,25 gr.

Dormiol Promptes Schlafmittel in Dosen von 0,5 bis 3,0 gr. Dem Chloralhydrat an Wirkung gleich ohne dessen Nachtheile. Keine Nebenwirkungen beobachtet. **Dormiol-Kapseln** zu 0,5 gr.

Jodol Bester Jodoformersatz, geruchlos und nicht giftig. Gegen syphilitische Erkrankungen aller Art, auch mit besonderem Erfolge (Dose 0,4—2,0 pro die) als Ersatz des Jodkaliums innerlich angewendet.

Menthol-Jodol Besonders geeignet zu Insufflationen in der rhino-laryngologischen Praxis.

Metakresol synthet. **„Kalle"**, aus Naphtalin, völlig frei von Isomeren, stärkste bactericide Wirkung bereits in 1—2procentiger Lösung, geringste Giftigkeit, greift die Haut nicht an.

—: **Literatur gratis u. franco.** :—

Achtung.

Namensänderung eines altbekannten Präparates

Nural

früher Nutrol

Proben an Aerzte gratis und franco. [2359

Klewe & Co.,
Dresden.

Gasdouche

Für Aerzte! — Für Laien!

zur Einführung von kohlensaurem Gas in Körpercanäle und Cavernen.
Pat. gesch. u. concess. d. d. Medicinalbehörde zu Leipzig
gegen [2199
alle Erkrank. d. weibl. Sexualsyst., Menstruationsstör. aller Art, Leukorrhöe etc., sowie g. Entzündungsstadien der männl. Harn- und Sexualorgane, wie Blenorrhöe, Cystitis etc.

Darmleiden.

Broschüre Mk. 1.— durch d. Buchhandel und
Paul Gassen, Cöln a. Rh.

Für Aerzte! — Für Laien!

„Nektar"-Worms a. Rhein.

Unvergohrene u. alkoholfr. Weine

hergestellt aus **frischen Trauben** und **frischem Obst** nach dem Verfahren **Prof. Dr. Müller-Thurgau. Garantirt naturrein.** Genuss- und **Nahrungsmittel.** [2302

Medizinalgetränk ersten Ranges.

Prämiirt mit der **goldenen Medaille** in **Dresden 1899**

Vegetabile Milch

(Pflanzenmilch)

Gesundheit ist Reichthum — Fabrik-Marke — Lahmann

Beim Kaiserl. Patentamte sub Nr. 3163 eingetragene Schutzmarke.

Dr. med. Lahmann's vegetabile Milch löst vollkommen die Aufgabe, die Thiermilch (Kuh- oder Ziegenmilch) zu einem **vollwerthigen Ersatz der Muttermilch** zu machen.

Dr. med. Lahmann's vegetabile Milch bildet der Kuhmilch zugesetzt, **ein wirkliches beim jüngsten Säuglinge** sofort **anwendbares Ersatznährmittel für mangelnde Muttermilch.** [2360

Dr. med. Lahmann's vegetabile Milch kostet die Büchse Mk. 1,30 und reicht für 8 Tage. Tausende Anerkennungsschreiben von Aerzten und Müttern.

Dr. med. Lahmann's vegetabile Milch ist käuflich in allen Apotheken, sowie besseren Droguen- und Colonialwaarenhandlungen. Man verlange Gratis-Broschüre von den alleinigen Fabrikanten.

Hewel & Veithen in Köln a. Rh. und Wien.

Sanguinal

und Sanguinalpräparate

Sanguinal, das ideale, animale Eisenpräparat der heutigen Therapie ist unübertroffen in seinen Erfolgen bei **Chlorose** und anderen **Anämien**, bei **Scrophulose, Rhachitis** und in der **Reconvalescenz**; den Appetit und die Verdauung mächtig anregend, energisch blutbildend, schliesst es jede Belästigung des Magens aus.

Pilul. Sanguinal. Krewel cum. Chinin. mur. 0,05.

Energisches Roborans, besonders in der Reconvalescenz nach acuten und Infectionskrankheiten, direct verdaulich und assimilirbar. Vollkommenster Ersatz für die magenbeschwerdenden Eisenlactatpillen.

Pilul. Sanguinal. Krewel cum Kreosot. 0.05 und 0.10

Technisch vollkommenstes Präparat der Theer-Therapie zur Behandlung der Lungentuberculose. Präcise Dosirung. Absolut geruchlos.

Pilul. Sanguinal. Krewel cum Extr. Rhei 0.05

sicher wirkendes, zuverlässiges Medicament, auf Anregung namhafter Kliniker von uns zur Herstellung übernommen.

Pilul. Sanguinal. Krewel cum Jod. pur. 0.004 — Tr. Jodi gtt. I.

Combination der tonischen und adstringirenden Eigenschaften des Jods mit der vollen Eisenwirkung; bei Überreizungen des Magendarmtractus, bei vomitus gravidarum, Scrophulose u. s. w.

Pilul. Sanguinal. Krewel cum Guajacol. Carbon. 0.05

Befriedigt die verwöhntesten Ansprüche, wird selbst vom schwächsten Magen vertragen und hebt die Appetenz

Krewel & Co. Köln a/Rh. — Hammer und Ambos — Sanguinal

Man achte auf nebenstehende eingetragene Schutzmarke, welche die Originalflacons unserer sämmtlichen Sanguinalpräparate tragen.

Apotheker Krewel & Co.
Fabrik chemisch-pharmaceutischer Präparate
Köln a. Rhein.

Für Aerzte.

Eine ältere, gut renommirte Kuranstalt in bevorzugter Lage Thüringens, soll Familienverhältnisse halber unter sehr günstigen Bedingungen zu billigem Preise an einen tüchtigen Arzt verkauft werden. Auch würde der jetzige Besitzer nicht abgeneigt sein zur Erweiterung des Betriebes einen tüchtigen Arzt mit Kapital als Associé aufzunehmen. Kapital kann sicher gestellt werden. Offerten unter U. 726 an Haasenstein & Vogler A.-G. Leipzig [2337

Gesetzlich geschützt — *The Continental Bodega Company.*

Medicinal-Portwein N° 92
Sherry N° 93
unserer Preisliste entsprechen den Vorschriften des Deutschen Arzneibuches laut amtlicher Analyse.

Filialen an allen Hauptplätzen.

Dr. Michaelis' Eichel Cacao

alleinige Fabrikanten Gebr. Stollwerck, Köln.

Dr. Michaelis'

Eichel Cacao

hergestellt

von

Gebr. Stollwerck,

Kais. Kgl. Hoflieferanten

in

Köln a. Rh.

Stärkendes (tonisirendes) Nahrungsmittel für jedes Alter. Zweckmässig als Ersatz für Thee und Kaffee.

Zum medicinischen Gebrauch empfohlen: bei Reizzuständen des Magen und des Darmes; für Säuglinge als zeitweisen Ersatz der Milch; bei diarrhöischen Zuständen vertrauensvoll mit bestem Erfolge anzuwenden.

Dr. Michaelis'

Eichel Cacao

zeigt sich von gleichem Erfolge bei jeder Altersklasse und kann, mit Wasser zubereitet, selbst Säuglingen bei Diarrhöe-Zuständen zur raschen Heilung zeitweise als Ersatz der Milch als einzige Heilung gereicht werden, wie es zuerst die Versuche unter Leitung des Herrn Prof. Senator im Augusta-Hospital zu Berlin in so überraschender Weise ergeben haben.

Als tägliches Getränk,

zum Ersatz für Kaffee und Thee, mit Mich und Zucker, hat **Dr. Michaelis' Eichel Cacao** vor letzteren Getränken die Vorzüge, zu nähren, ohne zu erregen, und die Verdauungs-Organe in gesundem Zustande zu erhalten.

Mit Milch gekocht hat **Dr. Michaelis' Eichel Cacao** keine verstopfende Wirkung.

Das Präparat trägt auf allen Packungen nebenstehende gesetzlich geschützte Fabrikmarke.

Aerzten und Hospitälern werden auf Verlangen gratis Broschüren und Proben übersandt.

Verpackt in $^1/_2$ und $^1/_4$ Ko.-Büchsen M. 2,50 und M. 1.30 pro Dose. Probedosen 50 Pf.

Vorräthig in allen Apotheken und Droguenhandlungen.

Gebr. Stollwerck's Fabrikate mit Mutase.

Stollwerck's

Mutase-Cacao

ist leicht verdaulich

und

nahrkräftig.

Stollwerck's Mutase-Cacao

mit 20% Mutase-Gehalt.

Dieses **neue** Fabrikat zeichnet sich durch eine glückliche gewählte Vereinigung derjenigen Stoffe aus, welche durch hohen Gehalt an Eiweiss, Kohlehydraten und Nährsalzen, sowie Fett (Cacaobutter) zur Erhöhung der Muskelkraft und daher schnellsten Ernährung beitragen.

Diese Erfolge sind bedingt durch eine bis jetzt beispiellose Leichtverdaulichkeit der vereinigten Bestandteile.

Stollwerck's Mutase-Cacao ist wegen seines hohen Gehaltes an verdaulichem Eiweiss und Nährsalzen ganz besonders nährkräftig.

In Blechdosen von $^1/_4$ Ko. zu Mk. 1.50 per Dose.
" " " $^1/_2$ " " " 3.— " "
und in Probedosen (90 Gr.) " " 0.60 " "

überall käuflich.

1 Kilo Stollwerck's Mutase-Cacao
enthält soviel Eiweiss
wie 1,8 Ko. **Ochsenfleisch** oder 30—35 **Hühnereier.**

1 Kilo Stollwerck's Mutase-Cacao
enthält soviele Nährsalze,
wie 6,5 Kilo **Ochsenfleisch** oder 120 **Hühnereier,** gleich wichtig zur Förderung des Knochenbaues und der Muskelkraft.

Stollwerck's Mutase-Cacao
wird daher von vielen ärztlichen Autoritäten als das geeignetste Frühstück für Knaben und Mädchen **in den Entwickelungsjahren** empfohlen.

Stollwerck's Mutase-Chocolade mit 20% Mutase-Gehalt

enth. in konzentr. Form alle Nährstoffe, die zur schnellen Kräftigung des Körpers u. insbesondere zur Bethätigung der Muskelkraft erforderl. sind. Wertvoll f. **Ausflügler, Radler, Jäger, Bergsteiger,** insbes. auch als eiserner Bestand bei Hochgebirgstouren.

In Packeten von 120 Gramm zu 50 Pf. überall käuflich.

Alleinige Fabrikanten: **Gebr. Stollwerck, Köln a/Rhein.**

Farbenfabriken
vorm.
Friedr. Bayer & Co.,
Elberfeld.

Pharmaceut. Abtheilg.
2355]

Protargol

organisches Silberpräparat zur **Gonorrhöe und Wundbehandlung**
sowie für die Augentherapie.
Acute Gonorrhoe 0,5—2—3 pCt. Lösung; chron. Gonorrhoe 5—10 pCt.; in der Augentherapie sind starke 10—20—50 pCt. Lösungen zu verwenden, zur Wundbehandlung 5—10 pCt. Salbe mit Vaselin Lanolin aa partes.
Hohe bactericide Eigenschaften bei grösster Reizlosigkeit.

Eisen-Somatose
(Ferro-Somatose)
z. Behandlg. d. Chlorose u. Anämie.
Enthält das Eisen in organischer Bindung und leicht resorbirbarer Form. Geschmacklos, leicht löslich, appetitanregend, nicht stopfend.

Aristol
Hervorr. Vernarbungsmittel. Besond. Indicationen: Brandwunden, Ulcus cruris, paras. Eczeme, Ozaena, Psoriasis.
Anw.: pur oder gemischt mit Acid. boric. pulv. oder als 5% Salbe.

Europhen
Besond. Indicationen:
Ulcus molle, Papul. mad.
Ersatz für Jodoform in der kleinen Chirurgie.
Anw.: pur oder mit Acid. boric. pulv. a. p. gemischt; als Salbe 5—10 Procent.

Tannopin
Ind.: tuberculöse und nicht tuberculöse Enteritiden, Typhus.
Dosis: für Kinder 0,2—0,5 gr. für Erwachsene 1 gr. 3—4 mal tägl.

Ausstellungen für Hygiene: Silb. Medaille Hamburg 1898. Gold. Medaille Magdeburg 1899. Gold. Medaille Harburg 1899.

Borsyl:

Aeusserlich als Puder
bei **profusen Schweissen,**
„ **Nachtschweiss,**
„ **Fussschweiss,** [2307
„ **Eczema madidans,**
„ **Intertrigo,**
„ **Ulcus cruris,**
„ **Durchnässung mit Urin.**

Prophylacticum gegen Decubitus!
unter Gips- und anderen Verbänden.
Originalschachtel 50 Pfennig. — Proben und Zeugnisse zu Diensten.
Chem. Fabrik ‚Dahme‘ (Mark).

Ausstellungen für Hygiene: Gold. Medaille Paris 1899. Gold. Medaille Brüssel 1899. Grand Prix Nizza 1899. Goldene Medaille London 1899.

A. W. Andernach
Falz-Baupappen-, Asphalt-Pappen u. Isolir-Platten-Fabrik in Beuel am Rhein.
Prospect u. Muster postfrei.
[2295

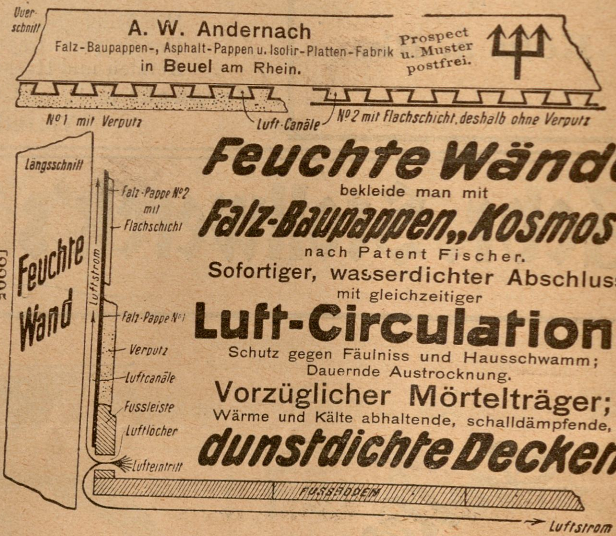

Feuchte Wände
bekleide man mit
Falz-Baupappen „Kosmos“
nach Patent Fischer.
Sofortiger, wasserdichter Abschluss
mit gleichzeitiger
Luft-Circulation,
Schutz gegen Fäulniss und Hausschwamm; Dauernde Austrocknung.
Vorzüglicher Mörtelträger;
Wärme und Kälte abhaltende, schalldämpfende,
dunstdichte Decken.

Dr. Brehmer's Heilanstalt
für Lungenkranke
zu **Görbersdorf** in Schlesien.
Sommer- und Winterkuren gleiche weltbekannte Erfolge.
Chefarzt Dr. Carl Schloessing,
früher Assistent der Professor v. Strümpell'schen Klinik in Erlangen.
Prospecte kostenfrei durch [2310
Die Verwaltung.

Hervorragend blutbildendes Kräftigungs- und Ernährungs-Mittel
21% natürliches Eiweiss.
Fleischsaft PURO
Preis: M. 2,50.
Vor minderwertigen, auf Verwechselung berechneten Nachahmungen warne ausdrücklich.
„Puro“ medic. chem. Institut Dr. H. Scholl, Thalkirchen-München.
[2352

Liq. Ferr. albumin. Lyncke.
[2246
Völlig neutrales und billigstes Eisenmittel.
Proben gratis.
H. Lyncke, Apotheker, Cöpenick.

Verantwortlich: für die Schriftleitung Generalarzt z. D. Dr. Frölich, für den Anzeigeteil der Verleger u. Eigentümer Benno Konegen beide in Leipzig. Druck von Julius Brandstätter, Leipzig, Sternwartenstrasse 18.

Reichs-Medizinal-Anzeiger

Schriftleitung:
Generalarzt z. D. Dr. H. Frölich
Leipzig, Lange Strasse 28.

Geschäftsstelle:
Benno Konegen Verlag
Leipzig, Reudnitzer Strasse 21.

Der „Reichs-Medizinal-Anzeiger“ erscheint alle 14 Tage Freitags. Voraus zu zahlender Jahresbetrag: bei Bezug durch Post (Zeitungs-Preisliste No. 6304) oder Buchhandel 4 ℳ; unter Kreuzband für das Deutsche Reich und Oesterreich-Ungarn 5 ℳ, für die anderen Länder des Weltpostvereins 6 ℳ. Eine Einzelnummer kostet 40 ₰ ausschliesslich Porto.

Anzeigen werden von Strich zu Strich berechnet und kosten die gespaltene Petitzeile oder deren Raum 60 ₰, Stellen-Gesuche und Angebote, sowie Familien-Nachrichten nur 30 ₰; bei Wiederholungen günstigste Bedingungen. Aufträge nehmen ausser der Geschäftsstelle alle Annoncen-Expeditionen an.

XXV. Jahrgang | **N. 2** | **19. Januar 1900**

Inhalt

I) Originalbeitrag: Recipe! Von Dr. G. Kersten. S. 25.
II) Litteratur-Übersicht Seite 28.
III) Litterarische Besprechungen: Besprechung von Büchern Seite 32; Besprechung von Zeitungsbeiträgen Seite 34.
IV) Nachrichten: Bücherkunde, Sammelschriften, Geschichte Seite 36; Gesundheitliches Seite 36; Krankheiten Seite 36; Krankenverpflegung, Krankenbehandlung Seite 38; Standes- und Berufs-Angelegenheiten Seite 39.
V) Universitätsnachrichten, Personalien, offene Stellen, Anzeigen Seite 39.

I) Originalbeitrag

Recipe!

Von

Dr. m. G. Kersten.

(Fortsetzung).

Alle Welt ist sich darüber klar, dass das Rezept, der Träger schriftlicher Verordnungen des Arztes und das symbolisierte Zeichen seiner Thätigkeit schlechthin, im Vergleich zu den Zeiten, zu denen es eine Art Kunstwert darstellte, heute sehr heruntergekommen ist. Ja teilweise kann man kaum umhin, es gradezu „verludert“ zu nennen. Nicht als ob hierbei eine spezielle Fassung, Mittelwahl und Mittelgruppierung alter Rezepte als Ideal vor Augen schwebte, nein die Durchbrechung aller für seine Anerkennung als eines solchen geltenden Gesetzmässigkeiten, durch die seine Kunstform wie sein Allgemeinkredit in gleicher Weise zerstört wird, die Ungereimtheiten seines Aufbaus, die oft gräulichen, linguistischen und grammatischen Schnitzer, bei denen etwas ganz anderes herauskommt als herauskommen sollte, die Verballhornisierung mit deutschen Wortausdrücken da, wo das Latein des Rezeptierenden zu Ende, — schon hieraus würde sich, ganz zu schweigen von handgreiflichen aus physikalischem oder noch mehr chemischem Unverstande sich oft ergebenden sachlichen Absurditäten, die Berechtigung für obiges Urteil herleiten lassen. Eigentlich hat das moderne Rezept nur hinsichtlich einiger Äusserlichkeiten gewonnen. Seine äussere Form ist im allgemeinen für das Auge wohlgefälliger geworden, die Papiersorte solider und gegen das Durchschlagen der Schrift widerstandsfähiger, und sein Kopfschmuck vollkommener derart, dass des rezeptierenden Herrn Doktors Orden, Titel und besondere Fähigkeiten mit gleicher Genauigkeit an ihm zu ersehen, wie dessen Wohnung und die Zeit seiner Anwesenheit in derselben oder auch seiner Abwesenheit von derselben. Auch dass zu ihm rückseitig bedruckte Formulare von Rechnungen, Prospekten, Losscheinen, ja selbst Heirats- und Todesanzeigen usw., halbbeschriebene aus Notizbüchern gerissene Blätter mit Sägerändern, mehr weniger bunt gefärbte und unregelmässig gestaltete Fetzen von Düten und Kartonnagen und dergleichen mehr benutzt werden, ist fast ganz verpönt geworden und kommt vielleicht nur einmal unter den Verlegenheitsverhältnissen der Kellerpraxis vor. Der innere Wert des Rezeptes aber ist, wie bemerkt derart herabgegangen, dass es beinahe unter das Niveau dessen gelangt ist, was die ärztliche Wissenschaft als Mindestmass fordern müsste, selbst wenn sie sich gewisser Konkurrenzen gegen andere Wissenschaften nicht zu versehen hätte.

Diesbezüglich bringt jeder Tag hundertfache Beweise, und wer mit einigermassen kritischem Auge das Heer der im Publikum und in den fachlitterarischen Erzeugnissen kursierenden Rezepte betrachtet, wird auf Schritt und Tritt auf sie stossen. Wenn wir uns daher in den folgenden Zeilen mit dem Rezepte und dem auf dem Gebiete des Rezeptes andauernd hervortretenden Übelständen und Widersinnigkeiten beschäftigen wollen, so muss gleich vorweg bemerkt werden, dass dies natürlich keineswegs erschöpfend geschehen kann. Denn wenn uns auch hier lediglich das Formale des Rezeptschreibers ohne Rücksicht auf Zweckmässigkeit oder Unzweckmässigkeit der im Rezepte selbst sich aussprechenden Verordnung interessiert, so ist doch auch der nach dieser Richtung

hin in Betracht kommende Stoff viel zu umfangreich, um im Rahmen einer kurzen Abhandlung umfassend erledigt zu werden. Indessen bleibt es auch so vielleicht nicht aus, dass man zu allerlei Nachdenklicheiten gestimmt wird.

Der Arzt, der die Feder in die Hand nimmt, um ein Rezept zu schreiben, sollte sich allzeit darüber klar sein, dass es sich dabei nicht um die Aufzeichnung einer beliebigen belanglosen Notiz handelt, sondern um Herstellung einer **Urkunde**, die einen rechtlichen Geltungswert besitzt, und in eine spezielle Urkundenform geprägt ist. Als letztere gelten die Vorschriften und Regeln zur Abfassung eines Rezeptes, und der Wert dieses letzteren bestimmt sich nach dem Grade der wissenschaftlichen Ausbildung jener Vorschriften und Regeln nicht minder wie nach ihrer Innehaltung beim praktischen Gebrauche. Wie aus den Rezept-Allgemeinvorschriften jedermann, der mit medizinischen Dingen etwas zu thun hat, bekannt ist, ist im Gegensatze zu anderen Ländern, beispielweise Frankreich, die Rezeptsprache in Deutschland nicht die Landessprache, sondern die lateinische Sprache, ein Modus, dessen Abstellung, wie in gleicher Weise bekannt, in alten und neuen Tagen mehrfach mit der Begründung verlangt wurde, dass das latinisierte Rezept insofern ein Nonsens sei, als durch dasselbe weder eine Verheimlichung der verordneten Heilmittel möglich sei, noch überhaupt heute die mittelalterlichen Gesichtspunkte, die eine solche einst empfehlenswert machten, in Betracht kämen. Anstatt auch, hiess es, das Latinisieren zur Konsequenz zu erheben, begnüge man sich unter anderen besonders in der Signatur mit dem Gebrauche der Landessprache — eine Halbheit, durch die das Prinzip der Lateinrezeptur durchbrochen, letztere aber so gut wie wertlos sei. Was den letzteren Einwand angeht, so kann derselbe, weil ihm schliesslich eine irrtümliche Deutung des in der Signatur vorliegenden Gebrauches der Landessprache, der im Interesse des Nichtlateinverständigen, und solange seine Zahl als so respektable in Betracht kommt, ganz unvermeidbar bleibt, zu Grunde liegt, füglich übergangen werden. Betreffs des Lateingebrauches in der Rezeptur aber überhaupt ist zu sagen, dass Motive wie die kritikerseits angenommenen obigen höchstens in den Köpfen von Laien noch ein Rolle spielen können. Die kaum innerhalb desselben Postbestellbezirkes vorhandene Konformität des Ausdruckes für ein und dasselbe Sinnending lässt es so gut wie unmöglich scheinen, dass je für eine ärztliche Rezeptur, in der beispielsweise Pflanzendroguen eine Rolle spielen, mehr als ein lokales Geltungsbereich in Betracht kommt. Im Süden wird man eben jedenfalls andere botanische Ausdrucksweisen belieben als im Norden und im Westen andere wie im Osten. Dass es aber auch bei den Ausdrücken für Arzneikörper nichtbotanischer Provenienz ähnlich geht, liegt auf der Hand. Hier wie dort einigt man sich daher durch den Lateinausdruck positiv auf den Körper, dessen Anwendung erstrebt wird, und wie man sich bezüglich der Gewissheit über die sozusagen „Persönlichkeit" des Löwenzahns, der Butterblume und des Pfaffenröhrchens im Leontodon taraxacum begegnet, so begegnet man sich bezüglich ähnlicher Gewissheiten über die „Persönlichkeit" des Hüttenrauchs, Giftmehls und Arseniks im Acidum arsenicosum. Lediglich Zweckmässigkeitsrücksichten kamen daher und kommen heute noch in Betracht, wenn in der Rezeptur die Landessprache durch eine andere ersetzt wurde, und dass dabei die Wahl auf das Latein gefallen, darf bei der traditionellen Wertschätzung desselben in litteris et artibus wenig überraschen. Dass eine ganz selbstverständliche Pflicht mit der Übernahme des Lateins als offizieller Rezeptsprache sich erhebt, nämlich die, in der offiziellen Sprache sich korrekt auszudrücken, sollte kaum betont werden müssen. Und doch, welcher Irrtum!

Das eigentliche Rezept beginnt mit dem „Recipe". Dieses eine Aufforderung an den die Rezeptur Ausführenden enthaltende Wort heisst „nimm" oder „nimm her" und regiert wie im Deutschen den Akkusativ, weshalb beispielsweise sich ein in einem bekannten — noch dazu für „Klinizisten und Ärzte" geschriebenen — Rezeptbuche sich findendes Rezept bös genug ausnimmt, das folgendermassen lautet:

Rp.
Capsulae gelatinosae:
Terpinol. 0,1
et
Ol. Olivar. 0,3
replet. № X.
DS. 2stndl. 1 Stück z. nehm.

An das „Recipe", dem sich die einzelnen zu nehmenden Arzneisubstanzen anschliessen, schliesst sich mit diesen letzteren häufig auch eine kurz auf die Bereitungsweise bezugnehmende Notiz an, und trotzdem diese gewöhnlich eben nur kurz ist, so kann man doch Gott danken, wenn sie fehlerlos auf das Papier gelangt. Rezepte wie die folgenden:

Rp.
Massae Cacao 15,0
admisce
Chinin. muriat. 2,0
antea cum
Sacch. pulv. 10,0
commixta. Fiant pastill. XV.
S. Nach Vorschr. z. n. —

und

Rp.
Cortic. Granat. 30,0
Macera c. aq. dest. 250,0
per horae XXIV
coque ad remanent. 200,0
Adde Sir. Menth. 50,0.
M.D.S. Innerhalb einer St. z. n. —

dürften das ohne Frage illustrieren.

Eine gewisse Ordnung in der Aufführung der einzelnen Komponenten des Rezeptes wird durch die Aufeinanderfolge der Prozeduren beim Rezeptieren selbst bedingt, und falls nach dieser Richtung hin sich der rezeptschreibende Arzt mit jener Aufeinanderfolge kontrastierende Antizipationen zu Schulden kommen lässt, liefert er oft nicht allein ein arzneilich unglückliches Machwerk, sondern stört auch die begrifflichen Vorstellungen, welche mit den verschiedenen Arzneiformen als solchen verbunden sind und in der Vorschrift des Rezeptes ihren Ausdruck gefunden haben. Ein Rezept wie das folgende:

Rp.
Ol. Olivar. 10,0
Extr. Opii 0,25
Tragac. 1,0
Sir. cort. Aur. 25,0
Aq. dest. 150,0
M. f. Emulsio.
S. Stündl. 1 Essl. v. z. n. —

muss daher als abschreckendes Beispiel gelten.

Ein Brauch beim Rezeptschreiben geht bekanntermassen dahin, bei in gleichen Gewichtsmengen verschriebenen Stoffen die diese Mengen anzeigende Zahl nur einmal zu schreiben und ihr durch eine Art Sigel (ana, aa, $\widehat{aa}$) Geltungswert für alle gleichgewichtigen Stoffe zu verleihen. Da dieser Brauch einmal zu Allgemeingeltung

gekommen, empfiehlt es sich nicht, denselben in praxi überall zu durchbrechen, und Rezepte wie das folgende:

Rp.
Podophyllin. 0,015
Extr. Jalap. 0,03
„ Tarax.
„ Hyosc. aa 0,015
Resin. Leptandr. 0,03
Extr. Coloc. 0,05
Sacchar. 0,5
M. D. t. d. 8.
S. 3 mal tgl. 1 Pulver z. n. —

prüft man daher immer am besten bezüglich ihrer Harmonie mit jenem Brauche, wobei allerdings nicht verschwiegen werden soll, dass jenes Sigel selbst, welches, in der abstrakten Form des ana schon wenig annehmbar, als $\bar{aa}$ oder $\widehat{aa}$ aber eigentlich ganz nichts bedeutend ist, am besten so schnell als möglich ersetzt würde, was beispielsweise schon durch Benutzung von „ut supra" an entsprechendem Platze geschehen könnte. Da die im übrigen alltäglich in der Rezeptur benutzten Sigel „consp.", „col.", „disp.", „div.", „gtt.", „q. s.", „reit." usw. usw. nur Abkürzungen sind, die in reellen Wortbildern ihren Untergrund haben, so rangieren sie natürlich in Begriff und Wert genau wie die letzteren. Dies dürfte besonders in Rücksicht auf „div." und „disp." der Erwähnung nicht unwert sein, deren Anwendung in Fällen, in denen ein Ganzes in Teile zerlegt oder eine Zahl ihm gleicher Teile geschaffen werden soll, besonders bei Pulverrezepten viel öfter fehlerhaft ist (Div. tal. dos N. X und dispens. in tal. dos. N. X), als dies auch bei Zuguterechnung grösster Flüchtigkeit erlaubt sein dürfte.

Nachdem die Einzelaufzählung der Komponenten des Rezeptes beendet, erscheint seine Schlussformel mit MDS. [Misce, Da, Signa = Mische, verabfolge, schreibe nachfolgendes auf die Etikette], jeweils auch bloss mit DS. oder, falls die Art des Misce oder Da es nach dieser Richtung hin erforderlich erscheinen lässt, mit Spezialeinschaltungen wie M. exact. terendo, M. f. pilul. usw. oder Da in chart., Da tal. dos. No. X in olla usw. Der Umstand, dass sehr oft alle 3 Insignien dieser Schlussformel sich vereint finden, hat nun leider zur Folge gehabt, dass dieselben auch häufig genug in Rezepten wie den folgenden:

Rp.
Tinct. Aconiti 15,0
M.D.S. Alle 3 St. 5 Tr. z. n. — und

Rp.
Pulv. Kurell. 50,0
M.D.S. Messerspitzenweise z. n.

in ihrer Dreiheit auftreten, wo dann dem Misce keine andere Bedeutung zukommen kann als die Aufforderung an den Apotheker, eine Flüssigkeit wie die Akonittinktur oder ein Pulver wie das Kurella'sche entweder mit sich selbst oder mit den Behältern — einem Glase oder einer Schachtel — zu „mischen", eine Ungereimtheit, über die man weiter keine Worte zu verlieren braucht.

Was die einzelnen Arzneiformen betrifft, welche Gegenstand der Rezeptur sind, so besteht zwischen ihnen, die Häufigkeit der Anwendung in praxi anlangend, ein ziemlich erheblicher Unterschied. Tropfen (Guttae), Misch- und Auflösungsarzneien (Mixturae ac Solutiones) im engern Sinne, Aufgussarzneien (Infusa), Pulver (Pulveres), Pillen (Pilulae), Salben (Unguenta), Halbsalben (Linimenta) und einige andere mehr dürften wohl als häufigste Ordinationen, Thee (Species), Abkochungsarzneien (Decocta), Pflastermassen (Emplastra), Stuhlzäpfchen (Suppositoria) usw. als nächsthäufigste, und Arzneikörner (Granula), Bissen (Boli), Pasten (Pastae), Arzneistifte (Bacilli), Gallerttafeln (Gelatinae medicatae in lamellis), Arzneitäfelchen (Tabulae) usw. als am wenigsten häufige bezw. sogar als seltene Ordinationen zu gelten haben, wobei es sich selbstverständlich nur um eine ungefähre Häufigkeitsskala handeln kann, die durch Zweckmässigkeitsrücksichten, persönliche Vorliebe und Abneigung, Art des Krankenmaterials und in letzter Linie natürlich durch das Beherrschen der Rezeptierkunst überhaupt von seiten der Rezeptschreibenden mannigfache Abänderungen erhalten kann.

Von den Arzneiformen, die zu den häufigst ordinierten gehören, sind es wohl die Guttae, bei deren Verschreibungsweise verhältnismässig die wenigsten Fehler und Inkorrektheiten vorkommen, und zwar aus dem sehr einfachen Grunde, weil sie im Zeichen grosser Einfachheit stehen. Allenfalls aus Verstössen gegen die Vorschriften und Logik der Allgemeinrezeptur leiten sich verschiedene solche her, wie sie bei einem der obigen Rezepte unter anderm zum Ausdruck kommen. Sowie aber anderweit in dieser Kategorie ebenso wie auch in derjenigen der weniger häufig oder selten in Betracht kommenden Arzneiformen eine Rezeptur sich erforderlich macht, wächst im allgemeinen die Zahl der Versündigungen gegen den Geist der Rezeptverordnungen in dem Masse wie die Zahl der Worte selber wächst. Die Extraktionsformen legen hierfür genügend Beweis ab. Maceration, Digestion, Dekokto-Infus und Macerations-Dekokto-Infus allerdings aus dem Grunde weniger, weil sich ihrer, obgleich sie selbst unter Umständen höchst zweckmässige Formen für den Heilschatz darstellen, ein grosser Teil der Ärzte aus Bequemlichkeit wie aus vielleicht noch unangenehmeren Gründen zu weit entwöhnt hat, um ihre kunstgemässe Niederlegung im Rezepte noch zu unternehmen. Umsomehr aber Infus und Dekokt, und Rezepte wie die folgenden:

Rp.
Infus. rad. Colombo 15,0 : 180,0
Sir. Amygdalar. 20,0
M.D.S. Stündl. 1 Essl. v. z. n. —

und

Rp.
Cort. Chin. 10,0
Coque c. aq. font.
ad remanent. 150,0.
Adde
Vin. Gall. rubr. 50,0
Sir. Cinnam. 30,0
M.D.S. 2stündl. 1 Essl. v. z. n. —

sind in ihrer alltäglichen Wiederkehr für Gedankenlosigkeit und grammatischen Nansens typisch geworden. Man überlege nur einmal, was ein „Infus. rad. Colombo 15,0 : 180,0" bedeutet. 15,0 : 180,0 drückt, mathematisch betrachtet, ein Verhältnis aus, und es steht nichts im Wege, wenn jemand demselben Bruchform giebt und die für eine solche erlaubte Kürzung in $1/_{12}$ vornimmt. Und wenn er dann weiter ein Kolombowurzelinfus von $1/_{12}$ g — wobei das Mengenverhältnis der Ingredienzien des Infuses, der Kolombowurzel und des Wassers, natürlich erst noch zu eruieren wäre — herstellt und mit 20 g Mandelsirup vermischt, so steht dem eben so wenig im Wege, und der Rezeptschreiber würde in der Unwirksamkeit einer solchen Komposition nur den Lohn ernten für die Gedankenlosigkeit seines rezeptalen Handelns. Aber auch ohne sich in spintisierenden Auslegungen zu ergehen, muss man ein solches Rezeptieren für verwerflich halten, da es sich im Fahrwasser ganz unpräziser Unwissenschaftlichkeit hält. Denn nicht einmal, wieviel das

Gesamtgewicht der verordneten Arznei überhaupt beträgt, kann man aus obigem Rezepte unter Rücksichtnahme auf die Zahlen 15 und 180 erkennen, da es sich ebensowohl um ein Infus, zu welchem 15,0 Kolombowurzel verwandt wurden, und dessen schliessliches Gesamtgewicht 180,0 beträgt, handeln kann, wie um ein solches, dessen Wassergewicht allein und ohne den durch den Infusionsakt gewonnenen Zuwachs aus der Pflanzendrogue selbst 180,0 beträgt, ein Umstand, der diejenigen, die sich durch keine Rücksicht auf richtige Konstruktion eines Rezeptes bestimmen lassen, durch Rücksicht auf die Arzneitaxe bestimmen sollte, Einkehr zu halten und so zu schreiben, wie es allein sich mit Exaktheit verträgt, nämlich

Rp.

Rad. Colombo 15,0
Infund. aq. ferv. q. s. ut
f. colatur. 180,0
Adde
Sir. Amygd. 20,0
M.D.S. Stündl. 1 Essl. v. z. n. —

oder

Rp.

Infus. rad. Colombo (15,0) 180,0
Sir. Amygdal. 20,0
M.D.S. usw. —

oder schliesslich auch

Rp.

Infus. rad. Colomb. 180,0 (e 15,0)
Sir. Amygd. 20,0
M.D.S. usw. usw. —

das heisst also Rezepte zu schreiben, die keinen Zweifel lassen, dass das Gesamtgewicht des Infuses genau 180,0 beträgt, und ebenso direkt oder durch eine entsprechende Klammerkoordinierung keinen Zweifel lassen, dass die zum Infuse benutzten 15 g Wurzel in jenem Gesamtgewichte enthalten sind.

(Schluss folgt.)

II) Litteratur-Übersicht*)

Bücherkunde, Sammelschriften, Geschichte.

306. *Albutt*, T. C., system of medicine. Vol. VIII. London, Macmillan & Co. 25 s

307. *Archiv*, deutsches, für klin. Medicin. 66. Band. Festschrift für Herrn Geheimrath Dr. Hugo v. Ziemssen, Professor der medic. Klinik in München zur Vollendung seines 70. Lebensjahres gewidmet. Mit 71 Abbild., 1 Bildniss und 9 Tafeln. Leipzig, F. C. W. Vogel. 16,00

308. *Bandel*, Rudolf, Ansichten und Aussprüche des Hippokrates über die Ernährung von Gesunden und Kranken und über die Verdaulichkeit verschiedener Nahrungsmittel. Diss. Erlangen.

309. *Bibliothek* der medizinischen Wissenschaften. 182. bis 187. Lfg. Teschen, Prochaska. Je 1,00

310. *Festschrift* zur Feier ihres 50-jährigen Bestehens herausgegeben von der physikalisch-medizinischen Gesellschaft zu Würzburg. Mit 24 Figuren und 12 Tafeln. Würzburg, A. Stuber's Verlag.

311. *Handbuch* der praktischen Medizin. 16.—18. Lfg. Stuttgart, Enke. Je 4,00

312. *Handwörterbuch* der Medizin. 2. Aufl. 16. u. 17. Lfg. Stuttgart, Enke. Je 2,00

313. *Klemperer*, Prof. G., Justus v. Liebig und die Medicin. Vortrag. Berlin, A. Hirschwald. 0,60

314. *Real-Encyklopädie* der Heilkunde. 3. Aufl. 215.—220. Lfg. Wien, Urban und Schwarzenberg. Je 1,50

315. *Schmidt's* Jahrbücher der in- u ausländischen gesammten Medicin. General-Register Nr. XIII über Band 231—260. Leipzig, O. Wigand. 16,00

316. *Watson*, C., encyclopaedia medica. Vol. II. London. 24,00

317. *Weisgerber*, Dr. H., la corporation des chirurgiens-barbiers de Ribeauvillé 1680 bis 1791. (Aus: Bulletin de la soc. pour la conservation des monuments hist. d'Alsace). Strassburg, J. Norriel. 2,00

---

318. *Adloff*, P., entwickelungsgeschichtliche Untersuchungen des Zahnsystems im Jahre 1738. Deutsche zahnärztl. Wochenschrift 91 (23. Dezember).

319. *Pagel*, J., die Medizin im 19. Jahrhundert. Deutsche Medizinal-Zeitung 102, Schluss f.

320. *Seiffert*, Birch-Hirschfeld †. Berliner klin. Wochenschr. 51.

321. *Svetlin*, W., die Wiener medicinische Fakultät im letzten Hemisaeculum. Wiener med. Presse 51.

Anatomie, Physiologie.

322. *Arbeiten*, psychologische, herausg. von Prof. Emil Kraepelin. 3. Bd. 1. Heft. Mit 1 Fig. Leipzig, W. Engelmann. 6,00

323. *Archiv* für Entwickelungsmechanik der Organismen. 9. Bd. 2. Heft. Leipzig, Engelmann. 14,00

324. *Archiv* für mikroskop. Anatomie und Entwicklungsgeschichte. 55. Bd. 1. u. 2. Hft. Bonn, F. Cohen. 24,00

325. *Archiv*, skandinavisches, f. Physiologie Hrsg. v. Prof. Dr. Rob. Tigerstedt. 10. Bd 6 Hefte. 1. u. 2. Hft. m. 8 Abb. u. 3 Taf Leipzig, Veit & Co. 22,00

326. *Béchamp*, A., le sang et son troisième élément anatomique. Paris. 6,00

327, *Hefte*, anatomische. 1. Abth. 40. Hft. Wiesbaden, Bergmann. 12,60

328. *Jahrbuch*, morpholog. 27. Bd. 4. Hft. und 28. Bd. 1. Heft. Leipzig, Engelmann, 11,00 und 12,00

329. *Ito Kamejiro*, über den Einfluss von Muskelanstrengungen auf die Körpertemperatur. Diss. Erlangen.

330. *Monatsschrift* für Anatomie und Physiologie. 16. Bd. 9. u. 10. Hft. Leipzig, G. Thieme. 16,00

331. *Schürch*, Dr. Otto, neue Beiträge zur Anthropologie der Schweiz. Mit 18 Tafeln, enthaltend 32 Reproduktionen v. praehistor. Unterkiefern u. Schädeln (in Autotyp). Bern, Schmid & Francke. 7,00

---

332. *Geist-Jacobi*, G. P., Erst-Zahnen der Kinder. Dtsch. zahnärztl. Wochenschrift 90 (16. Dezember).

Biologie, Gesundheitspflege.

333. *Battersby*, C. H., health abroad. Medical handbook of travel. Edited by E. Hobhouse. London. 7,20

334. *Herdmann*, W. A., and *Boyce*, oysters and diseases. London, G. Philip & son. 7 s 6 d

*) Das Jahr des Erscheinens ist für alle Schriften, bei denen eine Jahrzahl nicht vermerkt ist, noch 1899.

335. *Hirschfeld*, Priv.-Doc. Dr. F., Nahrungsmittel und Ernährung der Gesunden und Kranken. Berlin, A. Hirschwald. 6,00

336. *Keibel*, Dr. Erich, wie sollen wir rauchen? Aerztliche Anleitung zur Vermeidung der Schädlichkeiten des Tabaksgenusses 3. Aufl. (Hausbücher für Gesundheitspflege. 43. Band).

337. *Lecea y Garcia*, F. *de*, el problema de la salud. Madrid. 15,00

338. *Madden*, J., shall we drink Wine? Milwaukee. 10,00

339. *Vierteljahrsschrift* für öffentl. Gesundheitspflege. 31. Band. 4. Heft. 2 Hälften. Braunschweig, Vieweg. 12,50

340. *Zeitschrift* für Hygiene u. Infektionskrankheiten. 32. Bd. 2. u. 3. Hft. Leipzig, Veit & Co. 14,00

---

341. *Enoch*, C., eine neue Desinfektionsmethode mittels Formaldehyd. Hygienische Rundschau 25.

342. *Kaup*, I., die Wohnungsdesinfection mit Formaldehyd. Monatsschr. für Gesundheitspflege 12.

343. *Lewith*, S., die Beurteilung von Nahrungsmitteln. Monatsschrift für Gesundheitspflege 12.

344. *Valvassori - Peroni*, C., sulla puericoltura pratica. Bollettino dell' Assoz. San. Mil. 9/10.

345. *Walck*, G., über Milchsäurebestimmung mittels Alkohol. Pharmaceutische Zeitung 101.

Allg. Pathologie, Pathotomie, Bakteriologie.

346. *Adriani*, P., de bedevaarten naar Arabië en de verspreiding der epidemische ziekten. Ooltgensplaat. 4,25

347. *Borst*, Priv.-Doc. 1. Assist. Dr. Max, Berichte über Arbeiten aus dem pathologischen Institute der Universität Würzburg. 3. Folge. (Wintersem. 1898/99). Mit Inhaltsverzeichnis. Würzburg, Stahel's Verlag. 1,25

348. *Bouda*, Friedrich, über zwei Fälle von eigenthümlicher angeborener Anomalie der Ueberlappung. Diss. Erlangen.

349. *Braemer*, L., et A. *Suis*, atlas de photomicrographie des plantes médicinales. Paris. 15,00

350. *Duclaus*, E., traité de microbiologie. Tome III. Paris, Masson & Cie. 15,00

---

351. *Mercanti*, F., sobre el microbio de la „Lombriz". La Semana Médica 46, Fortsetzung folgt.

352. *Paul*, Th. und *Sarwey*, O., eine Methode zur bacteriologischen Prüfung desinficirter Hände. Münchner med. Wochenschr. 49.

353. *Quenet*, le Roy *de*, el escepticismo y las especialidades medicas. Gaceta Médica Catalana 23.

Chirurgie.

354. *Albert*, Hofr. Prof. Dr. Ed., die seitlichen Kniegelenksverkrümmungen und die compensatorischen Fussformen. Mit 39 Abbildungen. Wien, A. Hölder. 4,20

355. *Archiv* für klin. Chirurgie. 60. Bd. 1. u. 2. Heft. Berlin, Hirschwald. 18,00

356. *Beiträge* zur klin. Chirurgie. 25. Bd. 1. u. 2. Hft. Tübingen, Laupp. 24,80; Einzelpreis 31,90

357. *Handbuch* der Laryngologie. 29. bis 32. Lfg. Wien, Hölder. Je 3,00

358. *Handbuch* der praktischen Chirurgie. 6. u. 7. Lfg. Stuttgart, Enke. Je 4,00

359. *Zeitschrift* für orthopäd. Chirurgie. 7. Bd. 2. u. 3. Heft. Stuttgart, Ferdinand Enke. 8,60

---

360. *Amoedo*, O., contribución al estudio de la etiología de la erosión dental. La Semana Médica 46.

361. *Armstrong*, G. E., haematemesis successfully treated by operation. The Montreal Med. Journ. 12.

362. *Armstrong*, G. E., the wisdom of surgical interference in haematemesis and melaena from gastric and duodenal ulcer. The Montreal Med. Journ. 12.

363. *Barker*, A. E., on primary resection of gangrenous intestine. Brit. Med. Journ. 23. December.

364. *Blencke*, A., wie behandelt man am besten die beginnende Skoliose? Die ärztliche Praxis 24.

365. *Bloch*, R., über Blutungen bei Zahnextractionen und deren Behandlung mit Stypticin. Wiener zahnärztl. Monatsschr. 12.

366. *Braun*, H., die diagnostische Bedeutung acuter Flüssigkeitsergüsse in die Bauchhöhle. Dtsch. med. Wochenschr. 51.

367. *Busch*, J. P. *zum*, kann eine bei einer Laparotomie vergessene Gazecompresse in den Darm einwandern ohne schwere Symptome zu machen? Centralbl. f. Chirurgie 51.

368. *Cheyne*, W. W., on the surgical treatment of tuberculous diseases. Brit. Med. Journ. 16. Dez., Fortsg. f.

369. *Decoud*, D., la exploracion de la S iliaca. La Semana Médica 47.

370. *Desfosses*, P., les abcès chauds; leur traitement chirurgical. La Presse Médic. 103.

371. *Gersuny*, R., die Indicationen für chirurgische Operationen. Der prakt. Arzt, Budapest 24 (15. Dez.).

372. *Greve*, H. C., Altes und Neues zur Cariesfrage. Wiener zahnärztliche Monatsschrift 12.

373. *Guyon*, indications et technique de l'urétrotomie externe. La Presse Médic. 100.

374. *Hofmann*, C., über Ganglienbildung in der Kontinuität der Sehnen. Centralblatt für Chirurgie 50.

375. *Kehr*, H., drei Gastroenterostomien, eine Darmresection und zwei Enteroenterostomien an einer Kranken mit Ausgang in Heilung. Münchn. med. Wochenschr. 49.

376. *Knupfer*, über die Extraktion tief abgebrochener Wurzeln. Zahntechnische Rundschau 389 (17. Dez.).

377. *Kolabin*, I., zur Frage von den Veränderungen in der Schleimhaut des Darmes und der Nieren nach der Implantation des Harnleiters in den Darm. Centralblatt für Chirurgie 51.

378. *Lengemann*, P., über die Entstehung der Leukozytose und von Zellverschleppungen aus dem Knochenmark. Dtsch. med. Wochenschrift 52.

379. *Lissauer*, über einen Fall von willkürlicher Knieluxation nach Trauma. Monatsschrift f. Unfallheilk. 12.

380. *Meyer*, E., zur endolaryngealen Behandlung des Kehlkopfkrebses. Berl. klin. Wochenschr. 52.

381. *Nicolich*, L., cateterismo dell'uretere. Bollettino dell'Assoz. San. Mil. 9/10.

382. *Passow*, Küster's osteoplastische Aufmeisselung des Warzenfortsatzes. Münchner med. Wochenschr. 49.

383. *Pétridis*, A. P., sur un cas d'incontinence d'urine diurne et nocturne traumatique, déterminé par une taille périnéale latérale et datant depuis 7 ans. Guérison par la taille sus-pubienne. La Grèce Médic. 12.

384. *Reavlev*, E., endo-enteric suture. The Montreal Med. Journ. 12.

385. *Réthi*, L., ein weiterer Fall von Tuberculose der Kieferhöhle. Wiener med. Presse 51.

386. *Rosenberg*, A., über Folgezustände der Sängerknötchen. Berl. klin. Wochenschr. 51.

387. *Schneider*, J., ein Todesfall bei Aethernarkose. Dtsch. med. Wochenschr. 52.

388. *Schramm*, J., Totalexstirpation einer grossen Mesenterialcyste. Berl. klin. Wochenschrift 52.

389. *Schulze*, Gelenkrheumatismus nach Trauma. Monatsschr. f. Unfallheilk. 12.

390. *Seggel*, R., über die Mitbeteiligung der vorderen Bauchwand beim Magencarcinom. Münchn. med. Wochenschr. 49.

391. *Smith*, N., fracture of the spine in the lower dorsal region. Brit. Med. Journ. 23. Dec.

392. *Springle*, J. A., goitre: its etiology and incidence in the district of Montreal. The Montreal Med. Journ. 12.

Haut- und Geschlechts-Krankheiten.

393. *Heller*, Dr. Jul., die Krankheiten der Nägel. Mit 65 Fig. und 5 Lichtdruck-Tafeln. Berlin, A. Hirschwald. 0,60

394. *Straube*, Magnetis. Hugo, wie verhütet man die männlichen Geschlechts-Krankheiten und wie heilt man dieselben? Nebst einem Anhang: die Onanie, ihre Ursachen u. Folgen u. deren Heilung. Dresden, H. Straube. 1,50

---

395. *Böing*, Quecksilber u. Syphilis. Archiv für Lichttherapie 4 (1. Jan. 1900).

396. *Fournier*, des Syphilides gommeuses. L'Indépend. Médic. 49.

397. *Joseph*, M., die Prophylaxe der venerischen Erkrankungen. Berl. klin. Wochenschrift 51.

398. *Joseph*, M., die spezielle Prophylaxe der Gonorrhoe. Deutsche Praxis 23.

399. *Jullien*, les vénériennes à Saint-Lazare. Journal des maladies cut. et syph. 11.

400. *Köhler*, F., Dermatitis herpetiformis. Münchn. med. Wochenschr. 52.

401. *Malherbe*, H., un cas de syphilis post-conceptionnelle. Journal des maladies cut. et syph. 11.

402. *Probizer*, G. *von*, die Pellagra. Die Heilkunde 3 (Dez.).

403. *Sarda*, intoxication mercurielle grave consécutive à un lavage de l'urèthre par une solution de cyanure de mercure à 1,25 pour 1000. Journal des maladies cut. et syph. 11.

404. *Vogt*, E., traitement de la période éruptive du zona par les applications d'orthoforme. Revue de Thérapeut. 24.

Krankheiten der Sinne.

405. *Ferriri*, G., manuale di terapia e medicina operatoria dell' orecchio. Roma. 7,00

406. *Graefe*, Alfr., und Thdr. *Saemisch*, Handbuch der gesammten Augenheilkunde, unter Mitwirkung von Dr. Thdr. Beer, Dr. St. Bernheimer, Prof. O. Eversbusch usw. herausgegeben von Prof. Dr. Thdr. Saemisch. 2. neubearb. Aufl. 14. Lfg. Leipzig, W. Engelmann. Subskr.-Pr. 2,00; Einzelpr. 3,00

407. *Graefe's*, A. v., Archiv für Ophthalmologie. 49. Bd. 1. und 2. Abth. Leipzig, W. Engelmann. je 7,00

---

408. *Jonas*, E., Ätiologie des grauen Stares Dtsch. Medizinal-Zeitung 100.

409. *Laurens*, G., le traitement rationnel de l'otorrhée chronique. La Presse Médic. 103.

410. *Schröder*, Th., örtliche Untersuchung bei Nasenbluten. Ärztl. Monatsschr. 12.

411. *Schwendt*, A., Untersuchungen von Taubstummen. Ärztl. Rundschau 50.

412. *Seifert*, O., Tuberculose des Thränennasencanals. Münchn. med. Wochenschr. 52.

413. *Straeten, van der*, pseudo-actinomycose des canalicules lacrymaux. La Presse Médic. belge 52.

Nerven- und Geistes-Krankheiten.

414. *Archiv* für Psychiatrie und Nervenkrankheiten. 32. Bd. 2. Heft. Berlin, Hirschwald. 14,00

415. *Arndt*, Rud., wie sind Geisteskrankheiten zu werthen? (Sammlung zwangloser Abhandlungen auf dem Gebiete der Nerven- und Geisteskrankheiten. III. Band. 2. Heft.) Halle, C. Marhold. 2,00

416. *Fickler*, Alfred, Studien zur Pathologie und pathologischen Anatomie der Rückenmarkscompression bei Wirbelcaries. Mit Tafel I. II.

417. *Jahrbücher* für Psychiatrie. 18. Bd. 3. Heft. Wien, Deuticke. 10,00

418. *Jakob*, Dr. Christfried, Atlas des gesunden und kranken Nervensystems, nebst Grundriss der Anatomie, Pathologie und Therapie desselben. Mit einem Vorwort von Direktor Prof. Dr. Ad. von Strümpell. Mit Lithographie und Holzschnitten nach Origl.-Zeichnungen des Malers Joh. Fink und Photographie vom Verfasser. 2. Auflage. Mit 84 zum Theil farbigen Tafeln und 84 Blatt Erklärungen. München, J. F. Lehmann. geb. in Leinw. 14,00

419. *Kraepelin*, Prof. Dr. Emil, die psychiatrischen Aufgaben des Staates. Jena, G. Fischer. 1,00

420. *Nodet*, V., les agnoscies, la cécité psychique en particulier. Paris. 4,00

---

421. *Bernheim*, S., troubles psychiques d'origine tuberculeuse. L'Indépend. Médic. 51.

422. *Brunner*, A., contributo allo studio della sieroterapia nel tetano. Bollettino dell' Assoz. San. Mil. 9/10.

423. *Bullen*, F. St. J., puerperal insanity. The Hospital 16. Dec.

424. *Esteves*, J. E., Kyste hydatique du lobe frontal gauche. Le Progrès Médic. 51.

425. *Jenner*, F., die indirecte künstliche Beleuchtung und das Fenster des Isolierzimmers. Psychiatr. Wochenschr. 36.

426. *Kalischer*, S., zur Prophylaxe der chronischen Neurosen. Deutsche Medizinal-Zeitung 101.

427. *Kellner*, über die Sprache und Sinnesempfindungen der Idioten. Deutsche med. Wochenschr. 52.

428. *Mott*, F. W., the changes in the central nervous system of two cases of negro lethargy: sequel to Dr. Manson's clinical report. Brit. Med. Journ. 16. Dez.

429. *Müller*, H., Epilepsie nach acuter Encephalitis. Psychiatr. Wochenschr. 36.

430. *Oláh*, G., baulich-psychotherapeutische Grundprincipien bei Errichtung einer modernen Irrenanstalt. Psychiatr. Wochenschr. 38, Schluss f.

431. *Pick*, A., über Aenderungen des circulären Irreseins. Berl. klin. Wochenschr. 51.

432. *Placzek*, angeborene absolute doppelseitige Anosmie. Berl. klin. Wochenschr. 51.

433. *Recasens*, resección osteoplastica del craneo por epilepsia Jacsoniana. Archivos de Ginecopatía usw. 23.

434. *Reid*, G. A., alcoholism in its relation to heredity. Gaillard's Med. Journ. 6 (Dec.).

435. *Struppler*, Th., Beiträge zur Pathologie der Hirn- und Rückenmarksyphilis. Münchn. med. Wochenschr. 49, Schluss f.

436. *Uibeleisen*, K., ein Fall von Hysteria virilis. Dtsch. med. Wochenschr. 51.

Innere Krankheiten.

437. *Bolivar*, J., la peste bubónica. Bilbao. 2,25

438. *Gicht* und *Rheumatismus* und deren Heilung durch die Schroth'sche Heil-Cur, gemeinfasslich dargestellt von einem Natur-Arzt. Mit dem Portrait des Johann Schroth. 25. (Umschlag) Aufl. Freiwaldau, A. Blazek. 0,50

439. *Hahn*, Florian, ein Fall von Gallertkrebs des Magens und der Speiseröhre. Diss. Erlangen.

440. *Schoen*, Rudolf, zwei Fälle von Nierensarkom, ein Beitrag zur Frage der Reflexanurie. Diss. Greifswald.

441. *Verds Montenegro*, J., la peste bubónica, su de sarrollo, sintomas y medios de combatirla. Madrid. 3,20

---

442. *Boettiger*, A., ein Fall von Akromegalie, complicirt durch Erscheinungen der Raynaud'schen Krankheit. Münchner med. Wochenschr. 51.

443. *Bum*, A., Bemerkungen über habituelle Obstipation. Wiener med. Presse 52.

444. *Caccianiga*, E., i Sali d'Argento nella cura della Polmonite lobare acuta. Bollettino dell'Assoz. San. Mil. 9/10.

445. *Calmette*, la peste. La Presse Médic. belge 51.

446. *Celli*, A., l'epidemiologia e la profilassi della malaria secondo le nuove ricerche. Rivista Univers. di Med. usw. 11/12.

447. *Decoud*, D., la fiebre bubónica. Mecanismo del contagio. La Semana Médica 46.

448. *Eger*, zur Frage des Nierendiabetes. Dtsch. med. Wochenschr. 51.

449. *Gowers*, W., über Polymyositis. Wiener med. Presse 52.

450. *Jona*, R., opportunità della Lega Nazionale contro la tubercolosi e proposta di eventuale adesione. Bollettino dell' Assoz. San. Mil. 9/10.

451. *Lorentz*, H., über die Aufnahme von Kehlkopftuberculösen in Lungenheilanstalten. Petersb. med. Wochenschr. 50.

452. *Mongour*, Ch. und *Gentes*, les polyuries graves; leurs rapports avec une lésion de pancréas. La Presse Médic. 101.

453. *Monjaras*, J. E., the typhus in San Luis Potosi. Janus 12.

454. *Petruschky*, J., die spezifische Behandlung der Tuberculose. Berl. klin. Wochenschr. 51, Schluss f.

455. *Pont*, A. B., contribución al estudio de la peste bubónica. La Semana Médica 47.

456. *Primrose*, A., tuberculosis of the flat bones of the skull. The Montreal med. Journal 12.

457. *Richter*, P. F., zur Frage des „Nierendiabetes". Dtsch. med. Wochenschr. 51.

458. *Shepherd*, F. J., some remarks on the symptoms and operative treatment of bronchocele, especially in relation to Graves' disease. The Montreal Med. Journ. 12.

459. *Sieveking*, G. H., Nachklänge aus der Cholerazeit 1892. Deutsche med. Wochenschrift 51.

460. *Strauss*, H., über die diagnostische Verwendbarkeit des Versuchs der alimentären Glycosurie für die Feststellung der traumatischen Neurosen. Monatsschrift für Unfallheilkunde 12.

461. *Thiry*, Ch., un cas de tuberculose du myocarde avec examen histologique et bactériologique. La Presse Médic. 104.

462. *Thresh*, J. C. und *Walter*, E. R., report on an outbreak of typhoid fever at Shoeburgness attributed to eating cockles. Brit. Med. Journ. 16. Dez.

463. *Torchut*, note sur deux épidémies de Fièvre typhoïde à Saint-Sulpice (Charente-Inférieure). Le Progrès Médic. 50.

464. *Unger*, E. und *Portner*, E., der Wert des Harnnährbodens für die Typhusdiagnose. Münchn. med. Wochenschr. 51.

465. *Weiss*, J., welches Eisenpräparat soll man bei Chlorose anwenden? Die Heilkunde 3 (Dez.).

466. *Wertheimer*, W., zur Behandlung der Lungen-Tuberculose in häuslicher Pflege. Blätter für klin. Hydrotherapie 12.

467. *Westphalen*, H. und *Fick*, W., über zwei Fälle von Perigastritis adhaesiva (pylorica). Dtsch. med. Wochenschr. 52.

Geburtshilfe, Frauenkrankheiten.

468. *Archiv* für Gynaekologie. 59. Band. 2. u. 3. Hft. Berlin, Hirschwald. 17,00

469. *Oefele*, Fel. *von*, over het gebruik van kruiden en dranken ter voorkoming van zwangerschap. Rotterdam. 3,50

470. *Prager*, Dr., das Wochenbett. Hygienisches Verhalten vor, in und nach dem-

selben. Ein Ratgeber für Mütter, wie die Entbindung leicht und möglichst schmerzlos zu gestalten ist. Leipzig, Demme. 1,80

471. *Zeitschrift* für Geburtshilfe. 41. Bd. 3. Heft. Stuttgart. Enke. 7,60

472. *Zweifel*, P., operationes tokologicae. Tabulae XXX in usum studiosorum medicinae qui in operationibus perpetrandis phantomate adhibito exercentur. Leipzig. 36,00

---

473. *Bacon*, C. S. und *Herzog*, M., fatal perforation of a uterus partially atrophied post partum: a medico-legal case. The Americ. Journ. of Obstetrics usw. 6 (Dez.).

474. *Baldy*, J. M., the surgical treatment of fibromyoma. The American Journal of Obstetrics usw. 6 (Dez.).

475. *Bossi*, L. M., le responsabilità della levatrice e il compito delle Scuole d'Ostetricia. L'Arte Ostetrica 23.

476. *Cortiguera*, J., dilatación completa. Anales de Obstetricia, Ginocop. usw. 228 (December).

477. *Doktor*, A., Uterusruptur mit Austritt der Frucht in die Bauchhöhle. Sectio caesarea. Heilung. Centralblatt für Gynäkologie 52.

478. *Dorsett*, W. B., shall we abandon ventrofixation of the uterus? The American Journal of Obstetrics usw. 6 (Dez.).

479. *Garrigues*, H, J., case of persistent fetal bladder in a forty-five year-old woman. The Americ. Journ. of Obstetrics 6 (Dez.).

480. *Gessner*, zur Feststellung des Carcinoma uteri. Münchner med. Wochenschr. 52.

481. *Henrotin*, F. und *Herzog*, M., myoma ovarii; endothelioma ovarii; calcified corpus luteum. The American Journal of Obstetrics 6 (Dezember).

482. *Jardine*, R., the management of normal labour. „The Hospital" Nursing Mirror 30. December.

483. *Jayle*, F., traitement de la salpingoovarite par l'ablation des deux trompes avec conservation partielle ou totale d'un ovaire. La Presse Médic. 104.

484. *Kelly*, H. A., a curette for cervical cancer. The American Journal of Obstetrics usw. (6 Dez.).

485. *Knapp*, L., über moderne Hilfsmittel für den geburtshilflichen Anschauungsunterricht. Prager med. Wochenschr. 51.

486. *Malcolm*, J. D., a complicated convalescence from ovariotomy. British Med. Journ. 16. Dez.

487. *Rosinski*, B., lymphangiektatisches Adenomyom des Ligamentum rotundum. Centralblatt f. Gynäkol. 52.

488. *Ross*, J. F. W., rupture of the puerperal uterus. The American Journal of Obstetrics usw. 6 (Dez.).

489. *Rühl*, W., zur Behandlung schwerer Geburtsstörungen nach Vaginofixation des Uterus. Centralbl. f. Gynäkol 51.

490. *Taylor*, A. N., the law in its relation to physicians. Gaillard's Med. Journal 6 (December).

491. *Wiener*, J., the early diagnosis of uterine cancer. The American Journal of Obstetrics usw. 6 (Dez.).

Kinderkrankheiten.

492. *Jahrbuch* für Kinderheilkunde und physische Erziehung. Neue Folge. Unter Redaction von O. Heubner, A. Steffen, A. v. Widerhofer. Sach- und Autorenregister zu Bd. XXVI—L. Leipzig, B. G. Teubner. 3,50

---

493. *Guttmann*, einige Bemerkungen über die Bedeutung und Behandlung der Phimose, hauptsächlich im kindlichen Alter. Die ärztliche Praxis 24

494. *Karewski*, F., zur Radikaloperation der Leistenbrüche bei Säuglingen. Centralblatt für Chirurgie 51.

495. *Monroe*, W. S., das Studium defekter Kinder in Amerika. Die Kinderfehler 6 (1. November).

496. *Moses*, J., zur Pathologie der kindlichen Schüchternheit. Die Kinderfehler 6 (1. November).

497. *Oliva*, P., l'assistenza all'infanzia illegittima abbandonata. Bollettino dell' Assoz. San. Mil. 9/10.

498. *Owen*, E., on a case of scurvy-rickets in a boy of twelve years. Brit. Med. Journ. 23. December.

499. *Turner*, A. J., the treatment of diphtheria. Brit. Med. Journ. 30. Dec.

500. *Valvassori-Peroni*, C., di una modificazione nella digestione lattea dei bambini la mercè di un processo additato dal Prof. Belfanti. Bollettino dell'Assoz. San. Mil. 9/10.

Krankenverpflegung, Krankenbehandlung.

501. *Anton*, C., Kräuterbuch. 2. u. 3. Lfg. Regensburg, Stahl. je 0,50

502. *Bruce*, J. M., principles of treatment, and their applications in practical medicine. London, Young Pentland. 16 s

503. *Cavazzani*, G., l'assistenza dei malati. Milano. 2,50

504. *Hedley*, W. S., therapeutic electricity and practical muscle testing. London. 10,20

505. *Heilcur*, die gesammte Schroth'sche, als letzte Lebensrettung, von einem Naturarzte. a) Heilung der acuten, sowie chron. Krankheiten, — der Blattern, — Gicht und Rheumatismus, — der Hämorrhoiden, Hypochondrie und Hysterie, — Lungenkrankheiten, — Magen-Krankheiten durch Schroth'sche Heilcur. b) Der Naturarzt Johann Schroth und dessen Heilmethode. Mit dem Portrait des Johann und Emanuel Schroth und einer Ansicht der Curanstalt zu N.-Lindewiese, oesterr. Schlesien, Freiwaldau, A. Blazek. Kart. 2,00

506. *Lexikon*, therapeutisches. 3. Auflage. 3.—12. Lieferung. Wien, Urban & Schwarzenberg. Je 1,20

507. *Matull*, Kurt, kurze Schilderung des Lichtheilverfahrens und seiner Erfolge. Ein Mahnwort an Gesunde und Kranke. Berlin, W. R. Berndt. 0,50

508. *Müller*, Dr. Rob., Uebersichts-Tafeln zur Krankenpflege. Für Schwestern zusammengestellt. Braunschweig, F. Vieweg & Sohn. Gebd. in Leinw. 1,00

509. *Schüler*, Dr. Thdr., das Lichtheilverfahren. Leipzig, A. Strauch. 1,00

510. *Tinguy*, du Pouët, J. de, l'assistance médicale. Paris. 6,00

511. *Wesen*, das krankhafte, der Hämorrhoiden und deren einzig mögliche gründliche Heilung ohne Medizin allein durch die Schroth'sche Heil-Cur von einem Natur-Arzte. 25. Auflage. Rev. von Dr. Carl Schroth. Mit 1 Bildnis. Freiwaldau, A. Blazek. 0,50

---

512. *Below*, E., die Lichttherapie — die Therapie des kommenden Jahrhunderts. Archiv für Lichttherapie 4 (1. Januar 1900).

513. *Deroide*, nouvelle machine d'induction à haute tension. La Presse Médic. 104.

514. *Dietrich*, was müssen Pfleger und Pflegerinnen über das Wesen und die Bekämpfung der gemeingefährlichen Volkskrankheiten wissen? Dtsch. Krankenpflege-Zeitung 24, Fortsg. f.

515. *Dornblüth*, O., das Elektrisch-Licht-Bad. Aerztl. Monatsschr. 12.

516. *Foerster*, R., Beitrag zur Wirkung von Lactophenin. Psychiatr. Wochenschr. 38.

517. *Fremmert*, H., das Mineralschlammbad Ssaki in der Krim. Petersb. med. Wochenschrift 49.

518. *Höfler*, M., über die Methode der Quecksilber-Einreibungskuren im Bade Tölz (Krankenheil). Monatshefte für praktische Dermatologie 12.

519. *Janisch*, Th., über Wirkung und Anwendung des Dionin bei Erkrankungen der Atmungsorgane. Münchner med. Wochenschrift 51.

520. *Kisch*, E. H., über den Einfluss der Balneotherapie auf den Kreislauf und das Blut. Der praktische Arzt, Budapest, 22.

521. *Kruschewsky*, hygienische Sanatorien, Bedeutung derselben und ihre zweckmässige Entwicklung aus Naturheilanstalten. Monatsschrift f. prakt. Wasserheilkunde 11.

522. *Lepkowski*, W., Untersuchungen über die Anwendung des Formalins, des Formagens und Jodoformagens in der Zahnheilkunde. Wiener zahnärztl. Monatsschr. 12, Fortsg. f.

523. *Lyon*, G., inyecciones rectales de arsénico. El ácido cacodílico y los cacodilatos. La Semana Médica 46.

524. *Mauser*, E., aus Schweninger's Ärzteschule. Archiv f. Lichttherapie 4 (1. Jan. 1900).

525. *Meltzer*, über Dionin. Münchn. med. Wochenschr. 51.

526. *Philipp*, aus Dr. Philipps Sanatorium und Lichtheilanstalt. Archiv f. Lichttherapie 4 (1. Jan. 1900), Fortsg. f.

527. *Pollini*, F., sul trasporto e soccorso dei malati e feriti in Milano. Bollettino dell'-Assoz. San. Mil. 9/10.

528. *Rapmund*, O., der Entwurf der Verordnung betreffend den Verkehr mit Arzneimitteln. Zeitschrift für Medizinalbeamte 24.

529. *Renault*, A., embolies capillaires à la suite d'une injection de calomel. La Presse Médic. 102.

530. *Scherk*, K., die Enzymwirkung in ihrer Beziehung zur Lichttherapie. Archiv f. Lichttherapie 4 (1. Jan. 1900), Fortsg. f.

531. *Scherrer*, A., die Erwärmung gashaltiger Mineralwässer zu Bädern. Balneolog. Zeitung 33 (30. Nov.).

532. *Schmey*, F., zur Kenntnis der Gefahren der Chloroformnarkose. Ärztl. Sachverst.-Zeitung 24.

533. *Siebelt*, 28. schlesischer Bädertag. Schlesische Aerzte-Correspondenz 7 (24. Dez.).

534. *Tirard*, N., on pharmacy and the British Pharmacopoeia. Brit. Med. Journ. 16. Dez., Fortsg. f.

535. *Unna*, P. G., Thiosinaminseife und Thiosinaminpflastermulle. Monatsh. f. prakt. Dermatol. 12.

536. *Zehnder*, H., über Hygiene in den Kurorten. Balneol. Zeitung 35 (20. Dez.), Schluss f.

Medizinalverfassung, Gerichtsmedizin, Militärmedizin.

537. *Berndt*, G. H., Krankheit oder Verbrechen? 7.—13. Lieferung. Leipzig, Wiesl Nachfolger. Je 0,60

538. *Below*, M., über Reklame. Zahntechn. Rundschau 389 (17. Dez.).

539. *Fuld*, A., die chirurgischen Kunstfehler. Zeitschr. f. Medizinalbeamte 24.

540. *Kielhauser*, H., die Reform des zahnärztlichen Standes in Österreich. Deutsche zahnärztl. Wochenschr. 90 (16. Dez.).

541. *Tuffier*, Th., recherche des projectiles dans le crane par la radiographie et l'appareil de contremoulins. La Presse Médic. 101

III) Litterarische Besprechungen

Besprechung von Büchern.

Reichs-Medizinal-Kalender für Deutschland auf das Jahr 1900. Herausgegeben von Geh.-Rat Prof. Dr. Eulenburg und Dr. Jul. Schwalbe. Redaktion: Dr. Jul. Schwalbe. Teil II. Leipzig, G. Thieme. 1900. 8⁰. XX, 170 und 792 S.

Dieser II. Teil umfasst wie bisher 2 Haupt-Abteilungen, auf deren Inhalt im Reichs-Medizinal-Anzeiger 1899 N. 5 S. 88 hingewiesen worden ist. Die I. Abteilung entbehrt eines zusammenfassenden Namens, der dadurch, dass die einzelnen Abschnitte dieser Abteilung auf S. 1 hinter einander aufgeführt werden, nicht ersetzt wird. Sie wird vielleicht passend mit „Medizinalverfassung" oder im Gegensatze zu der II., von den Personalien handelnden Abteilung mit „Sachliches der Medizinalverfassung" bezeichnet. Aus dem Abschnitte C der II. Abteilung sind diesmal die „Heilanstalten und deren Betten" fortgefallen. Was die II. Abteilung „Personalien" usw. überhaupt anlangt, so handelt es sich hier hauptsächlich darum, dass die Angaben verlässlich sind, weil unrichtige Angaben schlechter sind als keine. Die Prüfung der Richtigkeit ist hier auf Stichproben angewiesen, die der Beurteiler zweckmässig an seinen eigenen Namen knüpft. Da finde ich denn, dass mich der Reichs-Medizinal-Kalender ohne erkennbaren Anlass aus Leipzig hinausgeworfen und — hoffentlich nur auf 1 Jahr — in das Dorf Möckern bei Leipzig verbannt hat. Ein anderer Arzt Frölich auf S. 373 soll erst 1898 geboren sein, während er sich seines Daseins seit 1873 erfreut. Es darf das nicht verschwiegen werden, damit die Schriftleitung des Reichs-Medizinal-Kalenders die Bearbeiter der Personalien zu grösserer Sorgfalt veranlassen kann; denn der Wert oder Unwert solcher Zusammenstellungen pflegt nicht nach ihren Schwierigkeiten, sondern nach der voraussetzlichen Summe ihrer Fehler beurteilt zu werden.

H. Frölich, Leipzig.

Health, loss and gain. N. I. A plea for the more definitive and extended practice of preventive medicine. M. A. Chreiman. London. The Rebman Publishing Company. 1898. 8⁰. 226 S.

In diesem elegant ausgestatteten 1. Bändchen wird für eine bestimmtere und ausgebreitetere Praxis der vorbeugenden Medizin eingetreten. Der Stoff ist in 11 Kapitel geteilt. Ein Blick in das Schlagwortverzeichnis zeigt, welche interessanten Fragen in dem kleinen Buche behandelt werden, und sie werden in einer Weise behandelt, dass die Lektüre dem Leser zum wahren Genusse wird.

H. Berger, Neustadt a. R.

Historische Studie over Lepra, voornamelijk in verband met het voorkomen dezer ziekte in Nederlandsch Oost-Indie. Door Dr. T. Broes van Dort te Rotterdam. Rotterdam, W. van Hengel; Batavia, G. Kolff & Co. 1898. 8⁰. III, 147 S. 1 fl 50 kr (n. W.).

Die Arbeit des niederländischen Verfassers ist ein wertvoller Beitrag zum Studium der Geschichte, Vorbeugung und Behandlung des Aussatzes, der nur den einen Nachteil hat, dass er in der nur wenigen verständlichen holländischen Sprache abgefasst ist. Die Schlussfolgerungen des Verfassers decken sich mit den Ergebnissen der Berliner Lepra-Konferenz, dass nämlich der Aussatz eine ansteckende, jedenfalls aber nicht erbliche Krankheit darstellt. In jedem Lande, in dem der Aussatz herdweise auftritt, muss Isolierung als bestes vorbeugendes Mittel angesehen werden. Anzeigepflicht, Beobachtung und Isolierung ist bei jedem einzelnen Falle von Aussatz erforderlich. Der Hauptwert der Arbeit liegt in den geschichtlichen Betrachtungen des Verfassers, der über den Aussatz Niederländisch-Ostindiens ausgezeichnete umfassende Mitteilungen giebt. Dieselben nehmen die ersten 3 Kapitel des Werkes ein, welche den Aussatz in Niederländisch-Ostindien vom Beginne des 17. bis in die ersten Jahre des 19. Jahrhunderts, den Wechsel in den Isolierungsmethoden von 1657 bis 1800, den dortigen Aussatz der Gegenwart und die Art der Isolierung der Aussätzigen nach dem Beginne des jetzigen Jahrhunderts behandeln. Die folgenden Abschnitte über Behandlung der Krankheit und die Betrachtungen über Erblichkeit oder Ansteckung des Aussatzes bewegen sich auf den bekannten Bahnen der Lehre von heute. Wer sich näher für das klar geschriebene Werk interessiert, der sei auf die im ersten Hefte des neuen Lepra-Archivs (Juli-August 1899) erscheinende ausführlichere Besprechung verwiesen.

Hopf, Dresden.

Le Sébumbacille, son rôle dans la Calvitie. Traitement des alopécies par L. Dequéant, Pharmacien. (Extrait des mémoires déposées à l'Académie de Médecine). 4. Auflage. Paris, L. Dequéant, Pharmacien. 1898. 8⁰. 138 S.

D. erklärt im Vorwort, 1891 den Sebumbazillus, den Erreger des gewöhnlichen Haarschwundes, entdeckt zu haben. Er ergeht sich in einer Reihe von Kapiteln in halb populär, halb wissenschaftlich gehaltenen Auseinandersetzungen über das Haar und seine Anhangsgebilde, über die verschiedenen Formen des Haarschwunds, die Erreger desselben usw. Die meisten Formen (d. h. alle ausser den ganz unheilbaren) finden ihre Heilung mittels des von ihm erfundenen und erprobten Heilmittels, einer Flüssigkeit, die, laut beigelegtem Preiscourant, das Probefläschchen 5 bis 8 Fr. (je nach Entfernung von Paris), die grosse Flasche (= 6 Probefläschchen = $\frac{1}{2}$ Liter) 25 bis 28 Fr. und das Liter (= 2 Flaschen, die zur völligen Heilung in den meisten Fällen ausreichende *Menge*) *45* bis 48 Fr. kostet. Für diese „briefliche" Behandlung *findet sich ein genaues* Schema in dem „Werk". Wir fügen nichts *hinzu, das genügt.*

E. Saalfeld, Berlin.

Névroses et idées fixes. Von Prof. F. Raymond und Dr. Pierre Janet. II. série: X., 559 S. 97 figures dans le texte. Paris, Félix Alcan. 1898. 14 ℳ.

Dieser Band bildet die Fortsetzung der experimentellen Forschungen der beiden bekannten Neurologen, welche sie im Laboratorium für Psychologie in der Salpêtrière an Psychopathen, besonders an Hysterischen angestellt haben. Die Verfasser führen dem Leser klinische Bilder an der Hand sorgfältig ausgewählter Krankengeschichten vor. Sie nennen sie Fragmente aus den Dienstagsvorlesungen über Neurosen und Krankheiten, die auf Grund psychischer Erregung und durch Zwangsvorstellungen oder „fixe Ideen" entstanden sind. Aber nach Charcot'schem Muster wird durch die Vorführung des reichen Materials, durch die Aneinanderreihung der einzelnen Krankheitsbilder und durch ihre kritische Besprechung dem Leser ein Überblick über das ganze weite Gebiet gegeben, wie er vollkommener kaum zur Zeit gedacht werden kann. Im Anschlusse an jeden einzelnen Fall wird die Therapie besprochen, und ihr Erfolg durch ein Zurückkommen auf denselben Fall nach längerer Zeit gezeigt. Für jeden, besonders den Neurologen, bildet dieses Werk eine Fundgrube höchst interessanter Beobachtungen und psychologischer Ergebnisse.

Wichmann, Wiesbaden.

R. Schmaltz: La Patologia e le malattie del sangue Traduzione dal Tedesco del Dott. Augusto Bresadola. Torino. Unione Tipografico-editrice. 1898. 8°. 259 S.

Das bekannte Buch des Dresdener Arztes über die Pathologie des Blutes, welches im Jahre 1896 erschien*), ist ins Italienische übersetzt. Die Übersetzung eines Buches in eine fremde Sprache ist gewöhnlich Beweis für die Güte des Buches; in diesem Falle trifft das bestimmt zu. Wir wünschen auch der italienischen Ausgabe buchhändlerischen Erfolg.

Wichmann, Wiesbaden.

Die Vergiftungen, deren Erkenntnis, Vorbeugung und das gegen sie gerichtete Heilverfahren für Mediziner, Ärzte, Tierärzte, Apotheker und gebildete Laien. Tabellarisch dargestellt von Dr. Josef Lindenmayer, k. u. k. Regiments-Arzt. Wien, Josef Safár. 1898. 8°. 29 S. 3 Tafeln. 1,70 ℳ.

Man kann dem kleinen Werke seinen Wert durchaus nicht absprechen, denn es ist mit Sorgfalt durchgearbeitet. Aber dass es praktisch wertvoll ist, möchten wir bezweifeln. Denn welcher Arzt wird das Büchelchen stets bei sich tragen wollen, wenn er nicht etwa Spezialist für Giftmischer ist!

Lorenz, Scharley.

Influenza som Aarsag til Sindssygdom. Historisk-klinisk Undersögelse af H. Fehr, Reserveläge ved Sindssygeanstalten i Viborg. Kjöbenhavn, Jac. Lunds. 1898. 8°. 438 S. 6 Kr. d. W.

Die vorliegende Arbeit ist die Doktordissertation des Verfassers. In Dänemark ist die Doktorprüfung nicht so einfach, wie hier zu Lande, sondern erfordert in der Regel ein mehrjähriges vorbereitendes Studium. Daher sind auch die wenigsten dänischen Ärzte Doktoren. In seiner Einleitung führt der Verfasser aus, dass alle akuten, mit Fieber verbundenen Krankheiten in jedem Stadium vom Anfang der Ansteckung bis zum Schlusse der Genesung im stande sind, Geistesstörungen hervorzurufen, ohne dass erbliche Anlage vorzuliegen braucht. Indem er auf die Grippe selber übergeht, erörtert er zuerst die Frage, ob die Epidemien seit 1889 Grippe gewesen sind oder nicht, und führt die Litteratur über Grippe-Psychosen vor 1889 an. Sodann teilt er aus der Litteratur 303 Fälle von Geistesstörungen, die in den verschiedenen Stadien der Grippe entstanden, zum Teil ausführlich mit und bespricht die Ergebnisse hinsichtlich der relativen Häufigkeit der einzelnen Formen der Geistesstörung, der Bedeutung des Alters, des Geschlechts, der Häufigkeit der Grippe-Psychosen, der Dauer, der Prognose, der Behandlung und der Krankheitsentstehung. In einem kurzen Abschnitte wird noch die Nona abgehandelt. In dem letzten Hauptabschnitte teilt Verfasser die von ihm selbst beobachteten Fälle, 56 an der Zahl, mit und bearbeitet dann das ganze vorliegende Material. Eine Beilage enthält Tabellen und Berechnungen. Es ist ein sehr fleissiges, aber wegen der vielen Citate aus allen möglichen Sprachen nicht leicht lesbares Werk.

Petersen, Gramm.

Sammlung klinischer Vorträge usw. Leipzig, Breitkopf und Härtel. 1898. 8°. N. 227: **Über Arhythmie des Herzens.** Franz Riegel. S. 1309 bis 1338. 75 ₰.

Unter normalen Verhältnissen zeigt das menschliche Herz einen gleichmässigen Rhythmus seiner Schlagfolge. Auch wenn stärkere Anforderungen gestellt werden, welche die Norm übersteigen, bewahrt die Herzarbeit in der Regel ihren gleichmässigen Rhythmus. Bei krankhaften Prozessen, mögen diese mit Vermehrung oder Verminderung der Schlagfolge des Herzens einhergehen, sehen wir den Rhythmus in der Regel gewahrt. Störungen des Herzrhythmus sind nicht häufig; stets stellen sie eine Störung der normalen Funktion dar. Diejenigen Formen von Arhythmie, bei denen diese sich in gleichmässiger Weise wiederholt, bezeichnet Verfasser als Allorhythmie. Die Frage, ob die rhythmische Herzbewegung, die Automatie des Herzens, von den nervösen Elementen, den Herzganglien abhängig ist, oder ob deren Ursache in der eigenartigen Beschaffenheit und Anordnung der Muskelfasern gelegen ist, ist nicht mit Sicherheit entschieden. Gegenwärtig neigt die Mehrzahl der Autoren der myogenen Entstehung der Automatie zu. Indessen sind damit die Beobachtungen unvereinbar, welche die Existenz eines Coordinationszentrums der Herzkammerbewegungen beweisen (vgl. Sitzungsberichte der preussischen Akademie der Wissenschaften vom Februar 1884). Veränderungen des Herzmuskels selbst stellen unzweifelhaft, wenn auch nicht die einzige, so doch die häufigste Ursache der Arhythmie des Herzens dar. Eine Reihe von Arhythmien werden auf der Bahn des Vagus ausgelöst. Auch reflektorisch kann Herzarhythmie von den verschiedensten Organen aus ausgelöst werden. Klinisch bedeutet jede Herzarhythmie ein Missverhältnis zwischen der Herzkraft und der zu leistenden Arbeit, sei es dass die Herzkraft vermindert, sei es dass die Widerstände erhöht sind. Die Arhythmie kann den Rhythmus, die Grösse und Form des Pulses betreffen; indessen gehen Änderungen des Rhythmus in der Regel mit solchen der Grösse und auch der Form einher. In die Gruppe der Allorhythmien gehört der Pulsus bigeminus, der Pulsus alternans und der Pulsus paradoxus. Der Pulsus bigeminus ist dadurch gekennzeichnet, dass nach einer kräftigen Herzsystole eine dieser nicht entsprechende, bald mehr, bald weniger verkürzte Diastole folgt, dass darum die 2. Systole verfrüht und unvollständig erfolgt und erst nach dieser 2. verkürzten Systole eine längere und mehr oder weniger vollständige Herzdiastole eintritt. Beim Pulsus alternans wechseln grosse und kleine Pulse mit einander ab. Der Pulsus paradoxus ist ausgezeichnet durch die mit den Respirationsphasen zusammenfallenden Änderungen der Einzelpulse, und zwar werden die Pulse mit der Einatmung kleiner, um mit der Ausatmung wieder an Grösse zuzunehmen; in hochgradigen Fällen kann der Puls auf der Höhe der Einatmung sogar untastbar werden. Der Pulsus paradoxus kommt vor bei schwieliger Mediastinopericarditis, bei hochgradigen Kehlkopfstenosen, bei grösseren pleuritischen Exsudaten, bei Aneurysmen des Aortenbogens, bei Pericarditis, bei Pyopneumothorax, in Fällen von Offenbleiben des Ductus Botalli. Unter dem Namen Pulsus paradoxus einer Seite, ungleiche Pulszahl der Armarterie, hat Gerhardt vor kurzem 2 Fälle beschrieben, wo ungleiche Pulszahl beider Arterien mit einem Pulsus paradoxus einer Seite zusammentraf. Die Erscheinung beruht darauf, dass bei Pulsus paradoxus und ungleicher Weite der Radialarterien die inspiratorischen Pulse auf der Seite der weniger gefüllten Radialis so klein werden, dass sie dem tastenden Finger entgehen. Endlich ist auch die sogenannte Embryocardie zu nennen, welche sich ausser durch Pulsbeschleunigung durch gleiche Länge der Systole und der Diastole auszeichnet, wobei auch die Herztöne in Bezug auf Intensität und Timbre einander ähnlich sind. — Vorhersage und Behandlung der Arhythmie stützen sich auf deren Ursache.

Schmey, Beuthen.

*) Vgl. seine Besprechung im Reichs-Medizinal-Anzeiger 1897 N. 1 S. 4. — Schriftleitung.

A clinical treatise of diseases of the breast. Marmaduke Sheild. London, Macmillan and Co. 1898. 8°. XVI, 510 S. 6 s.

Das für den beschäftigten Arzt und für den Studierenden bestimmte Buch geht von einer kurzen Schilderung der anatomischen und physiologischen Verhältnisse der Milchdrüse aus. Es folgen Abschnitte über die Missbildungen, Entzündungen und Neubildungen dieser Drüse auf Grund klinischer Erfahrungen an grösseren Londoner Krankenhäusern, sowie von Präparaten mehrerer englischer Sammlungen. Anhangsweise wird die männliche Milchdrüse abgehandelt. Mit besonderer Ausführlichkeit sind, wie billig, die bösartigen Neubildungen dargestellt. Die Technik ihrer Entfernung wird mit peinlicher Genauigkeit beschrieben. Hinsichtlich der Deutung des Erfolgs steht Verfasser auf dem Standpunkte grossen Misstrauens. „Wir dürfen nicht alles auf Rechnung der Chirurgie setzen, was in Wahrheit vielleicht zu den natürlichen Erscheinungen einer noch wenig verstandenen Krankheit gehört“ S. 449). Die zahlreichen beigegebenen Abbildungen sind fast durchweg gut ausgeführt, namentlich gilt dies von den Buntdrucktafeln. Auch im übrigen ist die Ausstattung des Buches weit besser, als wir es sonst bei englischen Büchern gewohnt sind.

R. Bernstein, Berlin.

Chirurgie du Coeur et du Péricarde. Par Felix Terrier et E. Reymond. Paris, Felix Alcan. 1898. 8°. II, 212 S., 79 Textfiguren. 3 ℳ.

Im ersten Kapitel wird die Anatomie des Herzens und des Herzbeutels mit besonderer Rücksichtnahme auf das Lageverhältnis zum Mittelfellraum und zu den Pleuren ausführlich geschildert, vornehmlich auf Grund neuerer Untersuchungen eines russischen Chirurgen. Sie bringen wenig neues. In den folgenden 3 Kapiteln wird der Reihe nach dargestellt: 1) Die Punktion des Herzbeutels; 2) die Eröffnung des Herzbeutels durch Einschnitt; 3) die Chirurgie des Herzens selbst. Die Punktion des Herzbeutels wird mit dem Potainschen Apparat ausgeführt, nachdem ein Probeeinstich vorausgegangen ist; sie ist angezeigt bei stärkeren frischen serösen Ergüssen, allenfalls auch bei Blutungen in den Herzbeutel. Dagegen ist bei älteren serösen, sowie vor allem bei eiteriger Herzbeutelentzündung der Schnitt das allein angezeigte Verfahren; er muss nach den Verfassern unbedingt mit Resektion der Rippen, der Rippenknorpel oder des Brustbeins verbunden werden; Ausspülungen des Herzbeutels und Drainage mittels Gaze werden gleichfalls dringend angeraten. Von den Wunden des Herzens selbst weiss man jetzt, dass sie verhältnismässig selten sofort zum Tode führen, dass der nach längerer Zeit eintretende Tod vielfach nicht eigentlich eine Folge der Verwundung ist, dass endlich auch Wunden des Herzens heilen können. Die Frage, wann ein chirurgischer Eingriff bei Herzverletzungen angezeigt sei, ist daher schwer zu beantworten. Es ist sogar vorgeschlagen worden, eine Herzwunde ruhig ausbluten zu lassen, da andernfalls ein Bluterguss in den Herzbeutel entstehen könnte, der durch Druck auf das Herz den Stillstand des Herzens veranlasst. Auch Nadeln im Herzen liegen zu lassen, selbst wenn ihre Entfernung leicht geschehen könnte, ist allen Ernstes von einigen Seiten geraten worden. Im Gegensatze

dazu steht der Mut, mit dem verschiedene Chirurgen daran gegangen sind, durch Naht des Herzens selbst die Blutung aus der verletzten Stelle zum Stillstand zu bringen. Die verschiedenen Wege, auf denen dies gelang, werden in sehr anschaulicher Weise geschildert. Die dem Buche beigegebenen Abbildungen sind, soweit sie nicht rein schematisch gehalten sind, mangelhaft und weisen zum Teil sogar gröbere Zeichenfehler auf.

R. Bernstein, Berlin.

Twenty-two years' experience in the treatment of cancerous and other tumours. By H. Snow. London, Baillière, Tindall and Cox. 1898. 8°. VIII, 191 S. 5 s.

Der Krebs, diese Kulturkrankheit, zeigt eine ganz erhebliche Zunahme. In England und Wales hat die jährliche Zahl der Todesfälle, auf 1 Million Menschen berechnet, von 385 im Jahre 1864 auf 755 im Jahre 1895 zugenommen; das sind erschreckende Zahlen. In 18 Kapiteln wird sodann das Thema abgehandelt; es wird über die verschiedenen Theorien der Krebsentstehung, über Einteilung, Ursachen, Struktur, Symptome, medizinische, operative Behandlung, über die Lokalisierung des Krebses usw. gesprochen. In dem Kapitel über Hygiene und örtliche Behandlungsweise heisst es: keine Ernährungsweise, kein Klima, nichts hat Einfluss, Vegetarianer werden ebenso ergriffen wie Fleischesser, Juden wie Heiden, nur der Arme mit seiner Sorgenlast scheint etwas voraus zu haben, kümmerliche Kleidung lässt den Krebs langsamer erwachsen, starke vollblütige Völker werden am meisten ergriffen. — Das ausgezeichnet ausgestattete Buch bringt viel des Interessanten und kann nur empfohlen werden.

H. Berger, Neustadt a. R.

Beiträge zur Statistik des Lippenkrebses. Inaug.-Diss. von Theodor Fricke. Leipzig. J. B. Hirschfeld. 1898. 8°. 53 S.

F. hat sich der dankenswerten Aufgabe unterzogen, die von 1874—96 in der Göttinger chirurgischen Klinik operierten 137 Fälle von Lippenkrebs statistisch zu verarbeiten. Aus dieser Statistik ist besonders erwähnenswert, dass F. dem Genusse von Tabak und Alkohol keine ursächliche Bedeutung zuerkennt, eher dagegen Verletzungen der Lippe. An den Folgen der Operation starben gegen 7 pCt., ein Rückfall trat ein bei 32 pCt., so dass immerhin etwa 60 pCt. ganz gesund blieben. Bei Übergang des Lippenkrebses auf den Kiefer ist endgiltige Heilung fast vollkommen ausgeschlossen; eingreifendere Kieferoperationen sind nach F. als höchst gefährlich und fast zwecklos zu unterlassen.

Kamm, Breslau.

Monatsbuch für Krankenpflegerinnen von E. H. v. Zagory. Marburg. N. E. Elwert. 1898. 8°. 87 S. 0,60 *M.*

Das handliche Buch bietet zunächst je 2 leere Blätter zu Notizen für jeden Monat, bespricht dann die Aufgaben und Pflichten der Pflegerin, die Kranken- und Kinderkost, die Verabfolgung der Arzneimittel, Äussere Arzneimittel, Vorbereitung zur Aseptik bei Operationen, Narkose, Pflege des Kranken nach der Operation, Binden und ihre Verwendung. Die Zweckmässigkeit des vorliegenden Monatsbuches möchte ich deshalb bezweifeln, weil die Pflegerin praktischer mit einem ausführlicheren Ratgeber, den sie nicht mit sich herumzutragen brauchte, ausgerüstet würde. So dürfte eine ausführliche Anweisung über die Desinfektion der verschiedenen Gegenstände gewiss nicht unnötig sein.

Lorenz, Scharley.

Der ärztliche Notstand und die Mittel zu seiner Abhülfe. Dr. Debus. Leipzig 1898. Krüger & Co. 8°. 48 S. 1,20 *M.*

Dass ein krankhafter Zustand des ärztlichen Standes heutzutage wirklich vorhanden ist, und zwar nicht bloss in Deutschland, sondern auch in allen anderen Kulturländern, ist eine Thatsache, die kein Einsichtiger ableugnen kann. Nur über die Mittel, die geeignet wären, Besserung herbeizuführen, gehen die Ansichten weit auseinander. Naive Seelen glauben nach dieser Richtung hin etwas Wirkungsvolles dadurch zu erzielen, dass sie den harmlosen Rat erteilen, den letzten Vorzug, den wir Ärzte als Angehörige eines freien Standes vor vielen anderen besitzen, ohne weiteres zu opfern und uns mit den schweren Fesseln der staatlichen Überwachung zu belasten. Man braucht wirklich nicht besonders weitsichtig zu sein, um zu erkennen, dass einerseits dem ärztlichen Notstande mit solchen Mitteln nichts geholfen, dass aber andererseits das Danaergeschenk der staatlichen Oberaufsicht, sobald wir es in unser Gebiet eingeführt haben werden, seine verderbliche Macht bald entfalten und vielfach sich auch gegen solche Angehörige unseres Standes wenden wird, die nach unseren Begriffen sich durchaus nichts zu Schulden haben kommen lassen, was gegen die Würde des ärztlichen Berufes verstiesse. Das Problem, dem ärztlichen Notstande abzuhelfen, harrt also nach wie vor der Lösung. D. versucht in der vorliegenden Schrift eine solche, in anscheinend rationeller Weise, zu bieten. Eine staatliche Hilfe energisch abweisend, schlägt er die Selbsthilfe als einzig wirksam vor. Die Kollegialität im wahren Sinne des Wortes soll gepflegt und das Solidaritätsgefühl der Ärzte gekräftigt werden. Unter dieser Voraussetzung wird es nicht schwer fallen — so meint er — eine bindende ärztliche Kreditgenossenschaft zu gründen, die bei der grossen Zahl der in Deutschland praktizierenden Ärzte bald über bedeutende Kapitalien verfügen dürfte.

Fink, Hamburg.

Die Stempelpflichtigkeit amtsärztlicher Atteste. Usw. Herausgegeben vom Verein der Medizinalbeamten des Bezirks Merseburg. Friedrich Stollberg. Merseburg 1898. 8°. 16 S.

Die Bestimmungen für die einer Stempelpflicht unterliegenden amtsärztlichen Atteste sind ausser in dem Stempelsteuergesetz noch in zahlreichen Ministerialverfügungen usw. niedergelegt. Da trotzdem noch häufig Zweifel über die Stempelpflicht obwaltet, so wird der vorliegenden Zusammenstellung, die handlich und übersichtlich ist, von den beamteten Ärzten ein Platz auf dem Arbeitstische gern eingeräumt werden. Die Bestimmungen sind zwar zunächst für den Bereich der Provinz Sachsen zusammengestellt, jedoch dürfte die Handhabung in anderen preussischen Provinzen nicht wesentlich verschieden sein.

Israel, Medenau.

Zur Besprechung in unserer Zeitschrift stehen schriftstellernden Abonnenten des „Reichs-Medizinal-Anzeigers" nachstehende neu erschienene Bücher kostenfrei nach eigener Wahl zur Verfügung:

Andernach, August Wilhelm, in Beuel a. Rh., Falz-Baupappe „Kosmos" nach Patent Fischer 0,50. — *Bayer*, Dr. med. Josef, in Köln a. Rh., über Zerreissungen des Nabelstranges und ihre Folgen für den Neugeborenen 0,75. — *Biedert*, Prof. Dr., in Hagenau i. E., Die Versuchsanstalt für Ernährung, eine wissenschaftliche, staatliche und humanitäre Notwendigkeit 1,00. — *Bier*, Dr. med. August, in Greifswald, über Amputationen und Exartikulationen 0,75. — *Cramer*, Dr. med. Heinrich, in Bonn a. Rh., zur Mechanik und Physiologie der Nahrungsaufnahme des Neugeborenen 0,75. — Kalender für Frauen- und Kinderärzte von Dr. med. Eichholz in Bad Kreuznach und Dr. med. Sonnenberger in Worms. IV. Jahrg. 1900 geb. und 4 Quartalshefte 2,50. — *Nobiling*, Hofstabsarzt Dr., in München, Über die Entwickelung einzelner Verknöcherungskerne in unreifen und reifen Früchten 1,00. — *Salzmann*, Dr. Maximilian, in Wien, Durchschnitt durch das menschliche Auge 8,00.

Besprechung von Zeitungsbeiträgen.

Three recent cases showing necessity for early operation in intestinal obstruction. Von J. B. Roberts. The Philad. Polycl. 1898, 39.

Die drei Beobachtungen (Verstopfung infolge Einklemmung des Dünndarms in eine angeborene Öffnung des *Gekröses*, Verstopfung infolge Darmeinklemmung in den *inneren Leistenring*, Darmabklemmung durch den fortbestehenden *Ductus omphalo-meseraicus*) mit teilweise günstigem Ausgang *nach chirurgischem Eingriffe* sollen den Wert frühzeitigen *Explorativeinschnitts darthun*. Bei allen derartigen verdächtigen *Darmverstopfungen stellen Abführmittel* zur Erzeugung von Stuhlentleerungen eine bedeutende Gefahr dar. Die einzig richtige Hülfe ist frühzeitiges chirurgisches Eingreifen. Dieses selbst bietet keine Gefahr bei richtiger Ausführung. Jedenfalls ist die Gefahr des Abwartens viel grösser, als die des chirurgischen Eingriffs.

von Boltenstern, Bremen.

Über die angeborene Insufficienz des Gaumensegels. H. Gutzmann. Berl. klin. Wochenschr. 1899, 37.

Nicht ganz selten kommt eine Sprachstörung zur Beobachtung, welche vollkommen derjenigen bei angeborener Gaumenspalte gleicht, wobei jedoch der Gaumen anscheinend normal ist. Bei näherer Untersuchung finden wir aber entweder einen Defekt im knöchernen Rachendach oder eine Verkürzung des weichen Gaumens. Letztere wiederum beruht wahrscheinlich auf verspätetem Verschluss der embryonalen Gaumenspalte, was G. daraus folgert, dass in seinen Fällen regelmässig die Naht des Gaumens besonders breit und stark war. Zur Heilung genügte in G.'s Fällen Dehnung und Massage des weichen Gaumens mit anschliessender sprachgymnastischer Behandlung. Sollte das nicht zum Ziele führen, so wären operative Eingriffe in Erwägung zu ziehen, im besonderen, nach dem Vorschlage Fergussons, der Einschnitt in die straffen Gaumenbögen.

Knopf, Frankfurt a. M.

Über chirurgische Erfahrungen mit löslichem metallischen Silber bei der Behandlung von spezifischen Wundinfektionen (Blutvergiftungen). Von Werler. Deutsche medizinische Wochenschrift 1898, 40.

Auf Grund genauer Beobachtungen an drei Fällen von ausgesprochen septischen Erkrankungsformen (akute Sepsis, chronisch septische Affektion und multiple chronische Furunkulose) und auf Grund früherer Erfahrungen kommt W. zu folgenden Ergebnissen: 1) In dem löslichen metallischen Silber betitzen wir ein bewährtes Mittel, um bei rechtzeitig gestellter Diagnose und dem Fehlen schwerer Sekundäraffektionen eine erfolgreiche interne Beeinflussung der durch septische Infektionsstoffe erzeugten Blutvergiftungen zu erzielen. 2) Die allgemeine Silbertherapie eignet sich zur Heilung sowohl akuter als auch chronischer Sepsis und Furunkulosis. 3) Die grösste Energie entwickelt die Einreibung mit Unguentum Credé, welche auf dem Wege perkutaner Aufsaugung eine direkte Aufnahme des Mittels in den Blutlauf und dort unter Bildung stark bakterizider Salze eine allgemeine Antisepsis und Desinfektion des Gesamtorganismus zu stande bringt. Um Bürgschaft für die Gleichmässigkeit und Güte des angewandten Präparates zu besitzen, wurde in sämtlichen Fällen das zuverlässige, 15 pCt. Argentum colloidale enthaltende Unguentum Credé aus der chemischen Fabrik von Heyden in Radebeul für die Einreibungen benutzt.

Schnell, Egeln.

Formalin gegen Fussschweiss. Therapeutische Monatshefte 1898, 12.

Die Anwendung von Formalin bei Fussschweiss ist bereits 1896 von Orth empfohlen worden und zwar in sehr verdünnten Lösungen. Die Wirkung war desodorierend, aber nur für kurze Zeit; dagegen fand eine Aufhebung der Hypersekretion mit deren Folgen, Maceration der Haut usw. nicht statt. Neuerdings hat Stabsarzt Gerlach Versuche mit konzentrierter Formalinlösung angestellt, die zu sehr günstigen Resultaten geführt haben. Nach einmaliger Überpinselung einer Hautstelle wird die Schweisssekretion der gepinselten Stelle beträchtlich vermindert, die Haut wird trocken; nach mehrmaliger Anwendung wird die Schweissabsonderung so völlig aufgehoben, dass es auch im römischen Bade von 45 bis 50° C. nicht gelingt, Schweiss hervorzurufen. Die Behandlung geschieht folgendermassen: morgens, mittags, abends und am folgenden Morgen wird die Haut der Fusssohle und Ferse mit offizinellem Formalin so überpinselt, dass für die gesamte Behandlung durchschnittlich 10 g Formalin verbraucht werden. Die Haut der Zehen auf der Streckseite und die Zwischenzehenfalten werden nur zweimal eingepinselt, um bei der zarten Haut Einrisse zu vermeiden. Nach Beendigung dieser Behandlung werden die Stiefel der Behandelten durch Eintropfen von 4 bis 6 Tropfen konzentriertem Formalin in jeden Stiefel desinfiziert. Etwa nach 2 bis 3 Monaten tritt ein Rückfall auf, welcher jedoch leichter ist als die erste Erkrankung. Vor der bisher bräuchlichen Chromsäurebehandlung hat die Formalinbehandlung den grossen Vorzug, dass sie ungefährlich ist, weil das Formalin ungiftig ist, und dass Rückfälle später auftreten als nach Chromsäure. Formalinstreupulver an Stelle der Pinselungen zu verwenden ist nicht geeignet, weil eine gleichmässige Verteilung und Einwirkung auf die erkrankten Hautbezirke nicht zu erreichen ist; dagegen leistet ein 3- bis 5prozentiges Pulver, in die Strümpfe gestreut, vorzügliche Dienste, um den Schweissgeruch aufzuheben.

Marcuse, Mannheim.

Neuritis from the ingestion of putrefying pork. Von W. G. Spiller. The Philad. Polyclin. 1898, 39.

Nach dem Genusse verdorbenen Schweinefleisches klagte ein Mann über Parästhesie in den Gliedmassen: Taubheit, Nadelstechen bei geringem oder gar keinem Schmerze mit Ausnahme in den Füssen nach längerem Gehen. Die letzteren waren wenig geschwollen, die Muskelkraft, das objektive Gefühl in den Gliedmassen vermindert. Es handelte sich um eine toxische Entartung der Nervenzellen des Rückenmarks. Diese Entartungserscheinungen fehlten bei 2 anderen Männern, welche gleichzeitig von demselben Fleische genossen hatten; dafür traten Verdauungsstörungen ein.

von Boltenstern, Bremen.

Die Behandlung von Neuralgien und Kopfschmerzen mit dem Ätherspray. Von Hamm. Therapeutische Monatshefte 1898, 10.

Gestützt auf die Erfolge, welche andere mit dem Aufstäuben von Chlormethyl und Äthylchlorid erzielt hatten, hat H. zu dem Ätherspray gegriffen und mit demselben bei Behandlung von Kopfschmerzen und Neuralgien so günstige Erfolge erzielt, dass er seine Anwendung nur warm empfehlen kann. Im allgemeinen ist er mit einmaliger Anwendung ausgekommen und wiederholte ihn meist nur dann, wenn ein Rückfall befürchtet wurde. Der Äther wird so lange aufgestäubt, bis sich eine dünne Eisschicht auf der Haut bildet. Irgend welche schädliche Folgen sind nie beobachtet. Die Ätherapplikation hilft sofort und macht in den geeigneten Fällen die Anwendung von andern schmerzwidrigen Mitteln überflüssig. Sie ist auch einfach und billig und daher überall anwendbar.

Schnell, Egeln.

Über Massage von Magen und Dickdarm nach Einführung medikamentöser Flüssigkeiten. Dr. Carl Wegele. Zeitschrift für diätetische und physikalische Therapie Bd. II, Heft 3.

W. glaubt nicht, dass die Massage des Magens eine direkte Entleerung dieses Organs bewirken kann, wohl aber glaubt er, sie zur direkten Behandlung der Schleimhaut mit medikamentösen Flüssigkeiten empfehlen zu können. Als Gegenanzeigen gelten alle Prozesse mit grösserem Gewebsverlust der Schleimhaut und frischen entzündlichen Reizungen der Mucosa oder Serosa, also Magengeschwür, Magenkrebs, Bluterbrechen, akute Gastritis und Perigastritis. Gärungen im Magen erfordern vorhergehende Ausspülung. Wendet man differente Flüssigkeiten an, so muss Nachspülung folgen. Angezeigt ist das Verfahren bei chronischen Hyperämieen der Schleimhaut, Störungen des Chemismus, bei Hyperästhesie. Die Technik gestaltet sich in der Weise, dass man die medikamentöse Flüssigkeit trinken lässt oder mit dem Magenschlauche eingiesst. Nun legt sich der Kranke auf den Rücken, und man beginnt mit der Magenmassage. Durch tiefes Eindringen in die Bauchdecken, Streichen von rechts nach links und oben und unten (und umgekehrt), kreisförmige reibende Bewegungen, sucht man die Lösung mit dem ganzen Mageninnern in Berührung zu bringen. Auch lässt man während der Massage halbrechte und halblinke Seitenlage einnehmen. Je nach der angewandten Lösung genügen 2 bis 5 Minuten zur Ausführung. Bei chemischer Insufficienz empfiehlt er physiologische Kochsalzlösung oder 1prozentige Ichthyollösung. Bei chronischer Superazidität $^1/_2$prozentige Lösungen Karlsbader Salzes oder Wismuthsuspension 10 bis 12 : 200. Bei Hypersekretion 1 bis 2promillige Höllenstein-Lösung mit kurzer Massage und folgender Kochsalzspühlung. Bei Anorexie Hopfen und Quassiadekoct. Bei Gastrektasie kann man 2promillige Salzsäure-Lösungen oder noch besser 1promillige Chinosollösung verwenden. Bei guter Motilität ist auch die Trinkkur mit nachfolgender Massage von Vorteil. In der Regel genügt $^1/_4$ Liter der zur Anwendung kommenden Lösung oder 1 Becher des Mineralwassers. Die Prozedur wird stets früh nüchtern vorgenommen. — Bei der Behandlung des Dickdarms verbindet Wegele häufig die bekannte Ölkur mit der Darmmassage. Ist die Toleranz gegen Ölklystiere gut, so lässt er abends den Öleinlauf applizieren und massiert dann früh. Ist dies nicht der Fall, lässt er die Öleingiessungen so zeitig machen, dass er 4 Stunden darauf massieren kann. Er hat mit dieser Verbindung von Massage und Ölklystier auch bei der spastischen Verstopfung recht gute Resultate erzielt. Bei hochgradigen Kotstauungen, wie sie mitunter Hysterische bieten, hat sich ihm ein Einlauf von 1 bis 2 Tropfen Krotonöl als Emulsion in Verbindnng mit Darmmassage von grossem Nutzen gezeigt. Chronische Durchfälle behandelt er geeignetenfalls in der Weise, dass er nach einem Reinigungsklystier Einläufe von Höllenstein, Tannin, Ichthyol oder Chinosollösungen giebt und dann massiert; um keine Reizungen des Darmes hervorzubringen, verwendet er hier nur sanftes Streichen und Einreiben und vermeidet alle starken Eingriffe. Seine Warnung, die Bauchmassage und seine kombinierte Methode nicht Laienhänden zu überlassen, ist durchaus beherzigenswert und auch nach meinen Erfahrungen angebracht.

C. Berger, Dresden.

Klinische Versuche über die Wirkung des Dionins. Von Paul Heim. Klinisch-therapeutische Wochenschrift 1899, 46.

Heim hat eine grosse Zahl von Versuchen mit Dionin angestellt, um es als schmerzstillendes, Hustenreiz linderndes und Schlaf herbeiführendes Mittel zu prüfen. Als schmerzstillendes Mittel wendete er es an bei 6 Fällen von Cholelithiasis, bei 2 Fällen von Magengeschwür, bei 5 Fällen von Neuralgien, bei 1 Falle von Appendicitis, bei 3 Fällen von nervöser Gastralgie, bei 2 Fällen von Magenkrebs, bei 3 Fällen von Pleuritis, bei 1 Falle von Lymphosarkoma tonsillae; als Hustenreiz milderndes Mittel bei 10 Fällen von Bronchitis und bei 8 Fällen von Lungensucht; als schlafmachendes Mittel bei 3 Fällen von Neuralgie, bei 2 Fällen von peritonealen Reizerscheinungen, bei 2 Fällen von Magengeschwür und bei 2 Fällen von Pleuritis. Das Dionin wurde angewendet entweder in Pulverform:

Rcp. Dionini 0.30
Natri bicarbonici 5.0
Mfp. Div. in Dos. aeq. Nro decem
DS. 3 bis 4 Pulver täglich —

oder in Tropfenform:

Rcp. Dionini 0.20
Aq. laurocer. 10.0
MDS. 2 bis 4mal täglich 15 Tropfen —

oder in Form von Stuhlzäpfchen:

Rcp. Dionini 0.10
Butyri Cacao q. s. ut f. suppositoria Nro 5
DS. 2 bis 4 Stuhlzäpfchen täglich.

Die Ergebnisse waren folgende: Das Dionin ist ein recht brauchbares Präparat, welches in seiner Wirkung etwa in der Mitte zwischen Codein und Morphium steht und eine ausgedehntere Anwendung als Anodynum, Hypnoticum und Sedativum verdient. Eine Angewöhnung scheint nach den bisherigen Erfahrungen nur ausnahmsweise vorzukommen. Unangenehme Nebenwirkungen werden vor allem bei Erkrankungen des Herzmuskels beobachtet, während sie sonst meist fehlen. Die Wirkung scheint gleich sicher bei Darreichung durch den Mastdarm und bei solcher durch den Mund zu sein.

Goldbaum, Wien.

IV) Nachrichten

Bücherkunde, Sammelschriften, Geschichte.

s— Die Schriftleitung der klinischen **Monatsblätter für Augenheilkunde** ist auf Prof. Axenfeld in Rostock übergegangen.

s— Denjenigen, die sich für den **Baunscheidtismus** interessieren, für jenes Heilverfahren, das mit der Einreibung einer Mischung von Krotonöl und Ricinusöl (oder wohl auch anderer scharfer Stoffe) in die gestichelte Haut starke Ableitung bezweckt, sei mitgeteilt, dass die Baunscheidt-Litteratur und zwar sowohl die eigenen Schriften Karl Baunscheidt's und ihre Übersetzungen als auch die Schriften für und wider Baunscheidt sich in der „Pharmaceutischen Centralhalle" 1899, 45 aufgezählt finden.

s— Richard **Thorne**, Principal Medical Officer beim Local Governement Board of England, geboren in Leamington am 13. Oktober 1841, ist am 18. Dezember 1899 gestorben. Sein Bildnis bringt Brit. med. Journ. vom 23. Dezember mit einem Nachrufe.

s— Aus einem Briefe, den der Feldherr Kudurru an den Assyrerkönig Asurbanipal geschrieben hat, geht, wie von Oefele in einem seiner in der Allgem. med. Zentralzeitung 1899 N. 7 u. ff. veröffentlichten geschichtlich-medizinischen Aufsätze darlegt, hervor, dass ein assyrischer General den Arzt zur Behandlung fast 600 km weit nachgesandt erhält. Der Brief dankt dem Könige für die hierdurch erfolgte Lebensrettung. — Der Brief lässt auf einen bedenklichen Mangel an tüchtigen Feldärzten oder an Feldärzten überhaupt in jener Zeit schliessen. Sei es dass der König, als er von der Krankheit seines Feldherrn gehört hat, diesen Mangel für den Erkrankten als verhängnisvoll angesehen hat, sei es, dass er seinem geliebten Feldherrn bei dieser Gelegenheit nur eine besondere Gunst erweisen wollte — jedenfalls hat er sich ähnlich verhalten, wie auch die Fürsten des feldärzte-armen Mittelalters, wenn sie, im Felde persönlich umgeben von hervorragenden Feldärzten, gern einen Leibarzt entsendet haben, falls es sich um Leben und Gesundheit eines ihrer Feldherrn gehandelt hat.

Gesundheitliches.

s— **Nestlé-Mehl** (Milch-Zwieback-Pulver) vergleicht Dr. E. Monod in der „Ärztlichen Rundschau" vom 5. August 1899 mit der Marktmilch, jener käuflichen Mischmilch, die zum Teil von perlsüchtigen Rindern stammt, und von der nicht zu bezweifeln ist, dass sie lebende Tuberkelbazillen enthält. Zur Bereitung des Nestlé-Mehls dagegen wird die Milch von Schweizer Weidevieh verwendet. Sie wird nach ihrer Untersuchung sofort im Vacuum unter so hoher Temperatur eingedickt, dass alle organischen Keime, selbst wenn solche vorhanden wären, völlig vernichtet würden. Und so hat auch die Untersuchung ergeben, dass entwicklungsfähige Keime im Nestlé-Mehl fehlen, eine Übertragung von Schwindsucht auf das Kind beim Nestlé-Mehl ausgeschlossen ist, und dieses Mehl einer nicht völlig einwandfreien Mischmilch der Grossbetriebe vorzuziehen ist.

s— **Gesundheitswolle fur Raucher** versendet die Apotheke Nachtmann in Tannwald bei Reichenberg in B. (Österreich). Sie wird so hergestellt, dass die zuvor entfettete und entsäuerte Watte mit Reagentien auf Nikotin und Nikotianin versehen wird. Ein Päckchen, das für 100 Pfeifen oder 200 Zigarren bz. Zigaretten ausreicht, kostet 60 ₰; ausserdem werden Probepäckchen zu 40- und 25 ₰ geliefert.

s— **Falz-Baupappe**, die, wie der R.-Med.-Anzeiger von 1899 in N. 6 S. 112 dargelegt hat, die Nachteile feuchter Wände beseitigt, hat die Firma A. W. Andernach in Beuel am Rhein zum Gegenstande eines Schriftchens „Falz-Baupappe Kosmos nach Patent Fischer" im Kommissionsverlage von Breitkopf & Härtel in Leipzig gemacht, das 50 ₰ kostet und an unsere Leser umsonst und postfrei von der Verfasserin versendet wird.

Krankheiten.

s— Von je 1000 Einwohnern der *grösseren deutschen Städte* sind, auf das Jahr berechnet, *gestorben*, und *zwar* vom 12. bis 18. November in Bamberg 31,7, in Kaiserslautern 7,2, vom 19. bis 25. November in Bochum 33,9, in Harburg 7,6, vom 26. November bis 2. Dezember in Bamberg 43,0 und in Schöneberg 8,8.

s— **Zahnkrankheiten.** Der Stadtrat zu Dresden hat sich seit einiger Zeit mit der Frage beschäftigt, ob es geboten erscheine, die Gewährung zahnärztlicher Hilfe, namentlich die Erhaltung kranker Zähne durch Füllungen, an Kinder der ärmeren Bevölkerung von seiten der Stadt in die Hand zu nehmen oder zu fördern. Nach eingeholtem Gutachten des ärztlichen Bezirksvereins, dem auch das Landes-Medicinal-Collegium beigetreten ist, ist ein solches Vorgehen in der That dringend wünschenswert und von erheblicher gesundheitlicher Bedeutung. Eine Anzahl privater gemeinnütziger Anstalten hat solche Einrichtungen teils schon getroffen, teils sich bereit finden lassen, sie noch zu veranlassen. Die „Kinderheilstätte für Neu- und Antonstadt" unterhält eine zahnärztliche

Poliklinik für Kinder bereits seit 1895 mit gutem Erfolge, und in der Johannstadt ist der vor einiger Zeit ins Leben getretene „Verein Kinderpoliklinik mit Säuglingsheim" gleichfalls damit vorgegangen. Ausserdem hat sich die Kinderheilanstalt in Altstadt dazu bereit erklärt, in den Räumen der poliklinischen Anstalten, Zeughausplatz 3, die zahnärztliche Behandlung von Kindern mit einzurichten. Zur Deckung der Kosten hat der Rat die Summe von 600 M. jährlich in den städtischen Haushaltplan eingestellt. Um jedoch den zahnärztlichen Polikliniken auch eine grössere Anzahl von Kindern mit kranken Zähnen zuzuführen, sollen die unbemittelten Schichten der Bevölkerung über den Wert gesunder Zähne und ihre Bedeutung für die Entwickelung und den Ernährungs- und Kräftezustand des Körpers fortdauernd und sachgemäss belehrt werden. Da dies in wirksamer Weise vor allem durch die Schule und ihre Organe geschehen kann, so findet die erforderliche Belehrung durch mündliche Einwirkung der Lehrer in allen Klassen statt, ferner ist in den Schulgebäuden eine Hinweisung auf die nächsten Anstalten für spezialärztliche Behandlung unter Angabe der für die Kinder festgesetzten Stunden in einer fü die Kinder verständlichen Fassung angebracht worden, und ausserdem wurde bei den Verfassern der in den Volksschulen eingeführten Lesebücher die Einfügung von die Zähne und deren Pflege behandelnden Hinweisen in Anregung gebracht. — Nach L. T. 632.

s— „Die Entstehung der **Hasenscharte**, des **Wolfsrachens** und der hinteren Gaumenspalten" handelt Prof. Dr. m. Warnekros-Berlin im Korrespondenz-Blatt für Zahnärzte XXVIII, 4 ab. Goethe hat zuerst darauf aufmerksam gemacht, dass der Zwischenkiefer, der bei Tieren vorgeschoben ist, sich beim Menschen auf ein kleines Mass zurückzieht, dass so die keimenden Zähne einen Drang an diesen Teilen verursachen, und Natur die alle Kräfte anspannen mus, um diese Teile innigst zu verweben. W. erkennt, Goethe zustimmend, an, dass keimende Zähne die Spaltbildungen hervorrufen, um so mehr, wenn ein überzähliger Zahn sich einschiebt. Überzählige Zähne hemmen die Verwachsung und erklären auch die Formverschiedenheiten der Gaumenspalten, wie W. an den eingeflochtenen Abbildungen darthut.

s— „Die rationellste Therapie der **Scabies** nebst einem kurzen historischen Rückblicke" lautet ein von E. Hopf verfasster Beitrag für die Festschrift zum fünfzigjährigen Bestehen des Stadtkrankenhauses zu Dresden. Als schätzbares Mittel betrachtet H. das von de Lalles eingeführte Kreolin, das vom Dresdner Stadtkrankenhause in folgender Form verwendet wird:

Creolini puri	50,0
Saponis viridis	100,0
Adipis suilli	350,0.

Freilich ist diese Salbe für zarte Haut zu stark reizend.

Ferner lobt H. die 1881 von Kaposi angegebene β- Napholsalbe:

Axungiae	100,0
Saponis viridis	50,0
β- Naphthole	15,0
Cretae pulo. albae	10,0

Rühmend schliesst H. mit der Beschreibung der französischen Krankenhausbehandlung der Krätze. In der ersten Halbstunde wird der Krätzkranke mit grüner Scife und heissem Wasser am ganzen Körper eingerieben; die zweite halbe Stunde verbringt er in einem heissen Bade und wird dabei ebenfalls fortwährend mit grüner Seife eingeseift; in der dritten Halbstunde wird die von Hardy gemodelte Helmenich'sche Salbe, bestehend aus

Florum sulfunis	20,0
Kali carbonici	10,0
Axgungiae	120,0

in die gänzlich erweichte Haut eingerieben. Mit dieser Salbe, die 24 Stunden liegen bleibt, uud in den inzwischen entgifteten Kleidern verlässt der Kranke nach 1 1/2 Stunde geheilt das Krankenhaus.

s— Einen Fall von **Poliomyelitis** acuta im Anschluss an Grippe bei einem 15 jährigen Mädchen beschreibt A. Burkhardt-Dresden im „Kinderarzt" 1899, 10. Bemerkenswert ist die erfolgreiche Behandlung, die — entgegen dem Brauche — schon am 5. Tage mit elektrischer Behandlung des Rückenmarks begann, indem das ganze Rückenmark mit ungefähr 3 bis 6 MA Stromstärke und mit Elektrodenplatten von etwa 20 bis 45 qcm galvanisiert wurde.

s— Die Ursachen die **Arteriosklerose** beleuchtet J. Marcuse in der Deutschen Medizinalzeitung 1899, 95. Als solche führt er auf: Die Erblichkeit, die Lebensweise (überanstrengende Thätigkeit, sitzende Beschäftigung, überreichliche Fleischkost, übermässigen Weingeist-, Thee-, und Tabak-Genuss), Fettleieigkeit, Bleivergiftung, Lustseuche, Gicht, Diabetes, Schrumpfniere, Blutarmut, akute Infektionskrankheiten.

s— Der echte **doppelte Herzstoss** ist dann vorhanden, wenn doppelt soviele Herzstösse als Schlagaderpulse beobachtet werden, also 2 Herzstössen nur 1 Schlagaderpuls entspricht. Dr. K. Doll in Karlsruhe hat sich neuerdings, in der Berliner klinischen Wochenschrift von 1899 No. 40 bis 42 über „Die Lehre vom doppelten Herzstoss" verbreitet und namentlich die geschichtliche Entwickelung der einschlagenden Ansichten dargestellt. D. fügt eine eigene Beobachtung an, die sich auf den 2 Tage vor dem Tode eines Kranken erfolgten Eintritt des doppelten Herzstosses bezieht, und nimmt auf Grund der Krankengeschichte und der Leichenöffnung den thrombotischen Verschluss eines Kranzarterienastes mit Bildung eines Herzinfarktes an (Herzbeutel prall gefüllt mit Blutgerinnseln, Herzriss über der Spitze der linken Kammer, keine Klappenveränderungen). Obschon diese Einzel-Beobachtung in ähnlich liegenden Fällen dazu veranlassen kann, den doppelten Herzstoss prognostisch zu verwenden, so bleibt doch dieser letztere eine Erscheinung, deren Wesen noch zu wenig aufgeklärt ist, als dass sie zu sicheren diagnostischen Urteilen berechtigen könnte.

s— In Livland giebt es gegen 800 **Aussätzige**; in den 3 livländischen Aussatzhäusern zu Muhli, Nennal und Wenden sind von jenen zur Zeit 137 untergebracht.

s— In Kreta soll es 2000 bis 3000 **Aussätzige** geben. Der dänische Arzt E. Ehlers ist vom Prinzen Georg aufgefordert worden, nach Kreta zu kommen, um in Bezug auf den dortigen Aussatz alles Wissensnötige festzustellen. — Nach B. M. J. v. 16 Dez.

s— Der in Japan 1880 eingeschleppten **Ruhr** sind hier im Jahre 1899 von 50000 an der Seuche Erkrankten 12000 zum Opfer gefallen. Durch das von Kitasato und Shiga eingeführte Serum ist die Sterblichkeit beträchtlich herabgesetzt worden.

s— An der **Pest** sind in Oporto vom 3. bis 16. Dezember 4 Personen erkrankt und 4 gestorben.

s— In Mauritius ist seit August 1899 die **Pest** in der Zunahme begriffen, hat im Oktober und in der ersten Hälfte Novembers ihren Höhepunkt erreicht und ist seitdem gefallen, so dass vom 1. bis 7. Dezember nur noch 37 Erkrankungen und 29 Todesfälle vorgekommen sind.

Krankenverpflegung, Krankenbehandlung.

s— Die **Kurpfuscherei** wird in einem sehr lesenswerten Aufsatze der Kölnischen Volkszeitung vom 14. November 1899 abgehandelt. Es wird hier besonders auf die vielen neu auftauchenden Heilmittel der Industrie hingewiesen, die zu einer Zeit, wo sie noch keineswegs vor dem berufenen Forscher die Prüfung am Tierversuche bestanden haben, mit marktschreierischer Hast an die Öffentlichkeit gebracht und sogar dem grossen Publikum angepriesen werden. Mit dieser in die Massen getragenen Anpreisung werde die Thätigkeit vieler Fabriken Kurpfuscherei in grossem Stile.

s— Die allgemeine Aufmerksamkeit, die der neue Nährstoff **Tropon** auf sich gelenkt hat, rechtfertigt die im folgenden versuchte Zusammenstellung der wichtigeren Arbeiten, die er seit seiner Entdeckung veranlasst hat:

Eiweissnahrung und Nahrungseiweiss. Vortrag von Professor Finkler auf dem IX. Internationalen Kongress für Hygiene und Demographie zu Madrid 1898. Dtsch. mediz. Wochenschrift 1898 N. 17 — besprochen im Reichs-Med.-Anz. 1898 N. 26 S. 483.

Das Tropon als Nährstoff. Von Professor Dr. J. König, Münster i. W. Landwirthschaftliche Zeitung für Westfalen usw. 1898 N. 3 und 37 — besprochen im Reichs-Medizinal-Anzeiger 1899 N. 4 S. 74.

Troponernährung bei Tuberkulose. Von Dr. E. Rumpf, I. Assistent an der Dr. Weickert'schen Lungenheilanstalt zu Görbersdorf. Das rothe Kreuz 1898 N. 19.

Verwendung von Tropon zur Krankenernährung. Von Prof. Finkler. Berliner klin. Wochenschr. 1898 N. 30 bis 33 — bespr. im Reichs-Medizinal-Anzeiger 1899 N. 16 S. 310.

Tropon für die Krankenernährung. Von Privatdozent Dr. H. Strauss. Therap. Monatsh. 1898 Heft 5.

Tropon als Krankenkost. Von Dr. A. H. Schmilinski und Dr. G. Kleine. Aus dem neuen allgemeinen Krankenhause zu Hamburg-Eppendorf. Münchner med. Wochenschr. 1898 N. 31 — bespr. im Reichs-Med.-Anz. 1898 N. 19 S. 371.

Eiweisspräparate am Krankenbette mit besonderer Berücksichtigung des Tropons. Von Dr. H. Plaut. Aus der I. medizin. Klinik der Charité, Berlin. Zeitschr. f. diätet. u. physik. Therapie 1898, I, 1 — bespr. im Reichs-Med.-Anz. 1899 N. 3 S. 53.

Tropon als Verpflegungsmittel für Heer und Marine. Von C. von Herget.

Tropon als Eiweissersatz. Stoffwechselversuche am Menschen. Von Dr. Rud. Neumann, Assistent des hygienischen Instituts zu Würzburg. Münchner med. Wochenschr. 1899 N. 2. bespr. i. Reich-M.-A. 1899 N. 17 S. 330.

Tropon, ein neues Nährungseiweiss. Von Dr. Fröhner und Dr. Hoppe. Aus dem chemischen Laboratorium der Landesheilanstalt zu Uchtspringe. Münchner med. Wocheaschr. 1899 N. 2.

Zwei Ausnutzungsversuche. Von Prof. Dr. Frentzel. Aus dem tierphysiologischen Institute der Königl. Landwirtschaftlichen Hochschule zu Berlin.

Untersuchungen über Tropon. Aus dem Hygienischen Institute der Universität Wien. Von Dr. Rudolf Kunz. Wiener klinische Wochenschrift 1899 N. 19.

Un nuovo preparato alimentare. Esperimenti del Dott. Giacomo Silva nel Instituto Rachitici de Padova. Gazetta medica Lombarda 1899 N. 20.

Das Tropon als Nährstoff. Von Dr. J. Marcuse. Reichs-Medizinal-Anzeiger 1899 N. 2 S. 21 u. ff.

Das neue Nahrungsmittel „Tropon". Von Liese und Liebe. Deuschte Krankenpflege-Zeitung 1899 N. 6 u. ff.

Über Tropon. H. Lichtenfeld. Berl. klin. Wochenschr. 1899 N. 42.

s— „Den elektrischen **Mikroheissluftkauter**", den E. Hollaender zur kontaktlosen Kauterisation, zur Blutstillung bei parenchymatösen Blutungen, zur Entfernung kleiner Lupusherde usw. verwendet, beschreibt der Genannte neuerdings in der Dermatologischen Zeitschr. 1899, 5. Das Gerät, das bei Reiniger, Gebbert und Schall in Erlangen hergestellt wird, besteht aus einer Röhre, in deren Lichtung ausser der Luftzuleitung die elektrische Kabelleitung liegt. An der Spitze steht mit dieser in auswechselbarer Verbindung eine Platinspirale (B), die um eine Thonröhre gewunden ist. Bringt man die Kabelansätze

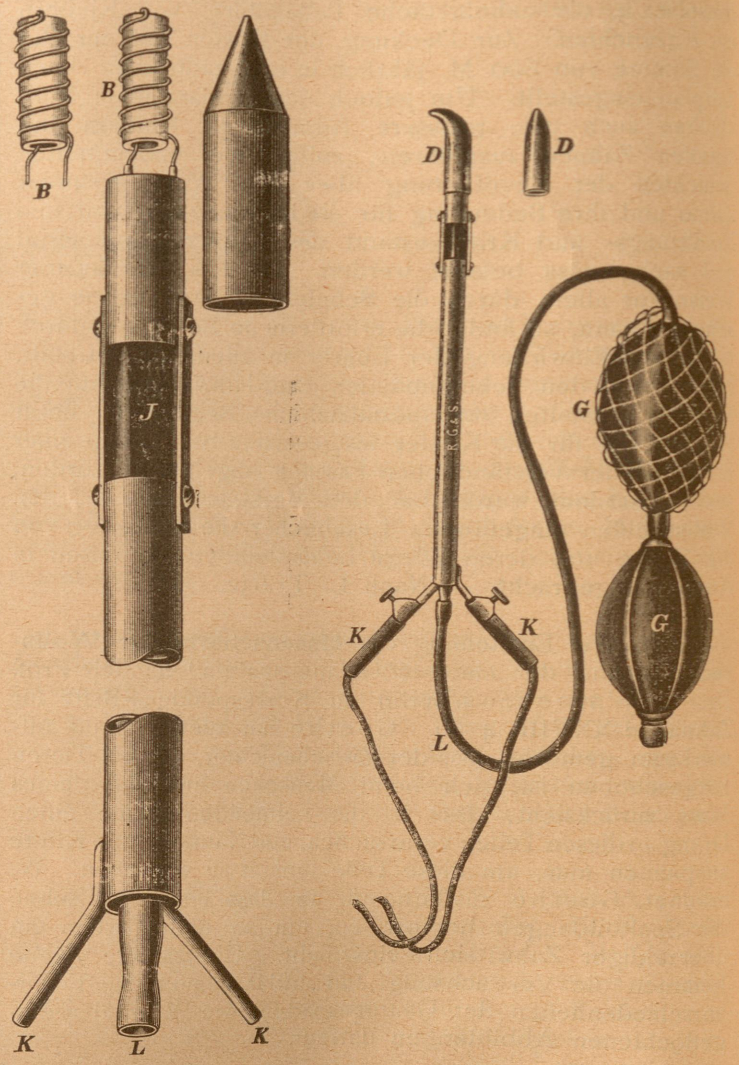

mit einem gewöhnlichen Akkumulator für Kaustik in Verbindung, so wird die Platinspirale und dadurch auch die Thonröhre erglühen. Über diesen elektrischen Ofen stülpt man die silberne Ansatzspitze (D), die nach Bedarf verschieden gestaltet ist. Treibt man durch die Luftzuleitung (L) mittels einer Druckluftpumpe (G) einen Luftstrom, so wird derselbe durch den elektrischen Ofen erhitzt mit einer Temperatur über 300 Grad die Ansatzspitze verlassen. Als Probe, ob der Apparat genügend funktioniert, halte man in einer Entfernung von einem Centimeter ein Streichholz vor die Öffnung, welches sofort sich entzünden muss. Bei I ist eine Isolierung angebracht, damit der Schaft sich nicht erhitzt. Im übrigen ist es zweckmässig, während des Gebrauches manchmal den Strom zu öffnen, damit der Platindraht nicht leidet.

s— „Das ungleiche Resultat der Resorption der Ober- und Unterkiefer nach Extraktion der Zähne und die daraus resultierende **Kreuzungsartikulation**" handelt Zahnarzt Dr. Eug. Müller in der Schweizerischen Vierteljahrschrift für Zahnheilkunde 1899, H. 3 ab. Nach Zahnverlusten geht die Aufsaugung des Gewebes des Oberkiefers und desjenigen des Unterkiefers ungleichmässig vor sich. Der Lehrsatz „Die Artikulation der künstlichen Zähne soll der Artikulation des natürlichen Gebisses gleichen" ist deshalb nicht ohne weiteres ver-

wendbar. M. trägt auf aufgesaugte Kieferränder zunächst eine Gebissgrundfläche auf, in welcher die Kunstzähne befestigt werden. Diese setzt er senkrecht zum Kieferbogen auf, so dass sie sich dort, wo der elliptische Oberkieferbogen den parabolischen Unterkieferbogen kreuzt, ebenfalls kreuzen. Dieser Kreuzungspunkt fällt gewöhnlich auf den ersten Backzahn.

v— Das Sanatorium **Kurhaus Annaberg** in Baden-Baden, seit 3 Jahren im Besitze des Arztes Dr. G. Teufel aus Tuttlingen, ist in öffentlicher Versteigerung für 212000 ℳ in den Besitz des Arztes Dr. von Kampe aus Hannover übergegangen. — B. Z. 34.

v— In Schömberg, Baden, bekannt als **Luftkurort** für Lungenkranke, hat sich eine Gesellschaft gebildet unter dem Namen „Neue Heilanstalt für Lungenkranke" mit einem Stammkapital von 95000 ℳ. Geschäftsführer sind Dr. G. Schröder und Privatus C. Hinrichs. — B. Z. 34.

Standes- und Berufs-Angelegenheiten.

s— Dem Vernehmen nach sind in den preussischen Militäretat für 1900 36000 ℳ als „Studiengeldentschädigung für Zivilärzte, die in das aktive Sanitätskorps übertreten" eingestellt worden. Auf den einzelnen würden 300- bis 1500 ℳ je nach der Dauer der zu übernehmenden Dienstpflicht fallen.

s— Behördliche öffentliche Aufforderungen an die Ärzte zur Erfüllung irgend welcher Berufspflichten, z. B. zur Einreichung der Impflisten, pflegen mit **Strafandrohungen** zu schliessen. So sehr wir dafür sind, dass säumige Ärzte bestraft werden, so wenig können wir uns mit **öffentlichen** Strafandrohungen befreunden. Sie sind geeignet, einen Schatten auf den ärztlichen Stand zu werfen und treffen zugleich die pflichttreuen Ärzte, für die es eines so bedrohlichen Hinweises auf ihre Pflicht nicht bedarf. Um weiterhin den Standes-Gegensatz zwischen Rechtsgelehrten und Ärzten nicht zu verschärfen, ist es rätlich, dass sich erstere dieser öffentlichen Strafbedrohungen der Ärzte enthalten, oder, falls sie solche für unentbehrlich halten sollten, sich mit einem Hinweise auf den einschlagenden Paragraphen unter Vermeidung des Wortes „Strafe" genügen lassen.

s— Der geschäftsführende Ausschuss des Deutschen Ärztevereinsbundes hat beschlossen, den nächsten **Deutschen Ärztetag** am 22. und 23. Juni 1900 in Freiburg i. Br. abzuhalten.

s— Der Vereinsbund deutscher Zahnärzte hat beim Bundesrate beantragt, dass für das **Studium der Zahnheilkunde** nicht bloss die Primareife, wie es jetzt der Fall ist, sondern die Gymnasialreife als Vorbedingung erachtet werde.

s— Ein Heft mit praktischen Mustern für die **Buchführung des Arztes** zugleich mit Preisverzeichnis hat Meyer's Buchdruckerei in Halberstadt versendet.

V) Personalien, Universitätsnachrichten, offene Stellen und Anzeigen.

Personalien und Universitäts-Nachrichten.

Niedergelassen haben sich die Herren DDr.: Cornelius *May*, Assistenzarzt am Kaiser und Kaiserin Friedrich-Kinderkrankenhause in Berlin; *Sauer* in Bonn a. Rh.; Karl *Beyer* in Danzig; *Meyerhoff* in Höchst a. M.; Ernst *Dunkel* in Kölln, Kreis Neustadt (Westpr.); *Ehrhardt*, Arzt und *Skierlo*, Volontär-Arzt an der Provinzial-Irrenanstalt in Kortau (Ostpr.); Heinrich *Beer* in München; *Steinborn* in Thorn; sowie die praktischen Aerzte: *Prümm* in Giessen und A. *Zink* in Ponarth, Kreis Königsberg i. Pr.

Verliehen wurde den Herren DDr.: Bezirksärzten August *Maurer* in Erlangen, Otto *Zaubzer* in München, Georg *Teicher* in Pegnitz, Julius *Bertram* in Regensburg und Peter *Walter* in Sulzbach der Titel Medizinalrat; den Sanitätsräten A. *Atenstaedt* in Bitterfeld, L. H. *Wunderlich* in Krotoschin, Wilh. *Fraenkel* in Neustadt (Ob.-Schl.); A. A. *Friedländer* in Stolp i. P. und M. H. G. R. *Puetter* in Stralsund der Titl Geheimer Sanitätsrat; E. F. *Wollermann* in Baldenburg, Herm. *Anacker* in Diedenhofen, Gust. *Jvcobson* in Halberstadt, Eugen *Pfleger* in Plötzensee, F. H. *Adler* in Schleswig der Titel Sanitätsrat; und Karl *Fröhlich* in Aschaffenburg, August *Schreiber* in Augsburg, Gustav *Wollner* in Hersbruck, Heinrich *Welsch jr.* in Kissingen, Medizinalrat Karl *Kroell* in Lahr, M. *Grünewald* und Ferd. *May* in München, sowie Ludw. *Eser* und G. H. *Schäffer* in Regensburg der Titel k. Hofrat.

Ernannt wurden die Herren DDr.: Johannes *Petzholdt* in in Grossenhain zum Bezirksarzt; Stabsarzt Jos. *Flasch* in Nürnberg zum Oberstabsarzt; die Oberärzte Jos. *Deichstetter* in München und Hch. *Schlier* in Neuburg zu Stabsärzten; die Assistenzärzte Ludw. *Hasslauer* in Augsburg, *Wiedemann* in Erlangen, *Riedl* in Metz, Max *Heckenlauer* und Bernh. *Tüshaus* in Würzburg zu Oberärzten; sowie der Unterarzt *Schlayer* in Ulm zum Assistenzarzt.

Versetzt sind die Herren DDr.: Kreisphysikus H. F. A. *Berger* von Neustadt a. R. nach Hannover; Bezirksarzt Karl *Vanselow* von

Benno Konegen Verlag, Leipzig.

Vor Kurzem erschien:

A B C

der

landärztlichen Praxis.

Versuch
eines Leitfadens
der Taktik und Praktik für Land- und
Kleinstadtärzte.

Aus eigener u. langjähriger Erfahrung mehrerer Kollegen.

Herausgegeben von
* *
*

Preis:
3,20; gebunden 3,80 Mark

Wolfstein nach Bad Kissingen; die Stabsärzte G. F. H. *Guss* von Allenstein nach Königsberg i. Pr.; *Schlubach* von Burg nach Diez; Max *Rapp* von Landsberg nach München und A. J. M. *Hoch* von Neufahrwasser nach Danzig; sowie die Assistenzärzte *Dorbitz* von Danzig nach Pr.-Stargard; Anton *Wiedemann* von Dieuze nach Erlangen, *Clasen* von Giessen nach Weilburg und Pankraz *Lutz* von Saargemünd nach München.

Verzogen sind die Herren DDr.: Ehrich *Sodan* von Allenberg nach Königsberg i. Pr.; Wilh. *Bösch* nach Rheinbröhl und K. B. *Heintze* nach Leipzig, beide von Andernach; Ernst *Kittel* von Annahütte nach Kostebrau; Oswald *Gerloff* von Baden-Baden nach Wiesbaden; *Kaiser* von Barns nach Königsberg i. Pr.; Richard *Steincke* von Beilstein nach Grumbach; Aug. *v. Bönninghausen* nach Bocholt, Bernh. Max *Hegge* nach Enger, *Lesheim* nach Danzig, *Pietsch* und *Sperling* nach Königsberg i. Pr., sämtlich von Berlin; Hugo *Metzer* von Bobersberg nach Kottbus; *Kemen* von Bonn nach Kreuznach; Aug. *Quesse* von Bremerhaven nach Wiesbaden; Siegfried *Salomon* nach Berlin, Karl *Schmittert* nach Düsseldorf, A. W. F. H. *Willgerodt* nach Wien, alle drei von Danzig; F. Ch. K. *Klein* von Eberswalde nach Konradstein; Georg *Tarrasch* von Ebnath nach München; Wilhelm *Erdmann* von Ennigerloh nach Münster i. W.; *Witte* von Essen unbekannt; Ernst *Schmidt* von Freiburg nach Gütersloh; Konrad *Aschenhauer* von Fridolfing nach Steinweg; *Battes* von Giessen nach Frankfurt a. M.; Max *Hennig* von Göllheim unbekannt; David *Köhler* von Gumbinnen nach Jungfer; Jos. *Korte* von Halle a. S. nach Danzig; *Försterling* von Hannover nach Walsrode; Heinrich *Busch* von Herzebrock nach Wiedenbrück; *Schlegel* von Hofstetten nach Biebrich; *Heberlein* von Höchst a. M. unbekannt; *Dolff* von Hennef nach Meckenheim, Hugo *Franz* von Iserlohn nach Köln a. Rh.; Bruno *Weiss* von Kahlberg nach Elbing; *Ellenhorst* von Kolberg nach Königsberg i. Pr.; Wilh. *Floss* von Köln-Nippes unbekannt; J. H. *Hans* nach Limburg, *Zink* nach *Waldbröl*, beide von Köln a. Rh; Emil *Heinze* von Königslutter nach Neustadt, W.-Pr.; Otto *Sturmhöfel* von Konradstein nach Owinsk; Alois *Swierzewski* von Kortau nach Danzig; W. E. K. *Blumenthal* von Kostebrau nach Prenzlau; *Jäger* von Labiau nach Lauknen; A. S. *Goldstein* von Lauknen nach Königsberg i. Pr.; Edgar *Alexander* von Leipzig nach Königsberg i. Pr.; Hermann *Metger* von Lienen nach Lengerich; *Finke* von Malapane nach Osterkappeln; *Wiest* von Marburg nach Beilstein; Albert *Schüth* von Meckenheim nach Bonn; Ernst *Meixner* von Michelau nach Birkenfeld; *Geller* von München nach Hennef; *Eckert* von Nakel nach Neustadt W.-Pr.; Konst. *Külz* von Neuenahr nach Naumburg a. S.; E. *Benking* von Remscheid nach München; Karl *Brandes* von Rhode nach Neindorf; *Neukirchen* von Saarlouis nach Kuchenheim; Richard *Cramer* von Schlachtensee nach Bielefeld; Theod. *Hollmann* von Schötmar nach Lübbecke; Ernst *Plewe* von Thorn nach Pr.-Stargard; G. *Hülsemann* von Todtmoos nach Wiesbaden; Oskar *Elwert* von Tübingen nach Reutlingen; *Hartmann* von Waldau nach Danzig; Wolfgang *Kaspar* von Kindenheim nach Wörth; R. E. *Snell* von Wunstorf nach Osnabrück; *Gildemeister* nach Königsberg i. Pr. und W. *Mrozinski*, beide von Zoppot, unbekannt; sowie die praktischen Ärzte: Otto *Zitzke* von Jezewo nach Grutschno und Hermann *Schlüter* von Wiedenbrück nach Gütersloh.

Verabschiedet wurden auf eigenes Ersuchen: Medizinalrat Bezirksarzt G. F. *Gruner* in Grosenhain und Oberstabsarzt Ad. *Popp* in Nürnberg unter gleichzeitiger Verleihung des Charakters als Generaloberarzt.

Gestorben sind die Herren DDr.: Geheimer Sanitätsrat F. G. *Nötel* in Andernach; Medizinalrat Bezirksarzt Herm. *Oeffinger* in Baden-Baden; Kreisphysikus J. H. A. *Stoltenkamp* in Bentheim; Sanitätsrat Hugo *Sauer* in Breslau; Geheimer Sanitätsrat *Dommer* in Bückeburg; Geheimer Sanitätsrat Stabsarzt a. D. K. F. W. E. *Steffen* in Charlottenburg; *Wiebalck* in Dorum; Sanitätsrat H. G. A. *Gallus* in Dresden; Geheimer Sanitätsrat Professor A. C. *Mooren* in Düsseldorf; K. H. *Nagel* in Halberstadt; G. H. *Münter* in Herford; Friedr. *Barner* in Hornburg; Generalarzt a. D. F. W. Frz. *Kuckro* in Kassel; Generaloberarzt a. D. August *Trepper* in Pfaffendorf; G. A. *Hunger* in Leipzig; Geheimer Sanitätsrat F. W. *Bode* in Bad Nauheim; Ober-Medizinalrat Ad. *Rudolphi* in Neustrelitz; Oberstabsarzt a. D. F. E. *Uhle* in Niederlössnitz; Alb. *Träger* in Steele; Geheimer Sanitätsrat Kreisphysikus F. H. *Haacke* in Stendal; sowie der praktische Arzt Val. E. *Fitt* in Käferthal-Mannheim.

Die Herren Ärzte werden gebeten, dem „Reichs-Medizinal-Anzeiger" (Leipzig, Reudnitzerstrasse 21) jede Veränderung betr. Wohnung, Stellung, Rang und Titel zur kostenlosen Veröffentlichung mitzuteilen.

— Basel. Die a. o. Professoren Dr. Courvoisier und Dr. Mellinger wurden zu ord. Professoren ernannt.

„APENTA"
Das Beste Ofener Bitterwasser.

Bericht

aus der Klinik des

Geheimraths Professor Gerhardt.

„Die Resorption der stickstoffhaltigen Körper war eine ausreichende und die Verminderung während der Hauptperiode Angesichts der abführenden Eigenschaft des **Apenta** Wassers eine unerhebliche."

„Die Verwerthung des mit der Nahrung zugeführten Fettes war etwa so, wie wir sie bei einem Gesunden hätten erwarten können. Die Verminderung während der Brunnenperiode muss als geringfügig bezeichnet werden."

„Wie hiernach—unter Berücksichtigung der consumirten Nahrung und ihres Calorienwerthes—zu erwarten, war die Stoffzufuhr eine durchaus hinreichende. Das geht auch aus dem positiven Ausfall der Stickstoffbilanz hervor."

„Es ist somit in unserem Falle gelungen, **eine Fetteinschmelzung des Körpers ohne Schädigung des Eiweissbestandes zu erzielen.** Fügen wir noch hinzu, dass das Befinden der Patienten in keiner Weise litt, so kann der Verlauf der Cur als ein zufriedenstellender bezeichnet werden."

„Berliner Klinische Wochenschrift", 22. März 1899.

„Es ermöglicht **die Constanz des Apenta Wassers** nicht nur eine vorübergehende Darreichung als Abführmittel, sondern ein derartig brauchbares Wasser ist für längere Trinkcuren zur Regulirung des Stoffwechsels bei den verschiedenartigsten Erkrankungen, bei Fettleibigkeit, chronischen Obstipationen, Stauungen im Pfortadersystem, Hömorrhoidalleiden als besonders geeignet zu empfehlen."

Geheimrath Prof. Oscar Liebreich, Berlin,
„Therapeutische Monatshefte", Juni 1896.

Eigenthümerin und Brunnendirection
„APENTA" ACTIEN-GESELLSCHAFT, BUDAPEST, UNGARN.

[217]

Käuflich bei allen Apothekern, Drogisten und Mineralwasser-Händlern.

Analyse und Proben auf Anforderung von dem Herrn Samuel Ritter in Leipzig.

— Berlin. Prof. Hermann Kossel wurde zum Reg.-Rat und Mitglied des kaiserlichen Gesundheitsamtes ernannt. — Geheimrat Prof. Brieger, bisher Vorsteher der Krankenabteilung des Instituts für Infektionskrankheiten hat einen Lehrauftrag für allgemeine Therapie erhalten.

— Breslau. Gerüchtweise verlautet, dass Geheimrat Dr. Kast für Halle als Nachfolger für Theodor Weber bestimmt sei, während Prof. Uhthoff einen Ruf nach Berlin an Stelle Schweiggers erhalten habe. — Privatdozent Dr. Arthur Grönouw wurde zum Professor ernannt.

— Dorpat. Der a. o. Professor der Geburtshilfe und Gynaekologie an der hiesigen Universität Dr. Muratow ist zum ord. Prof. ernannt worden.

— Florenz. Dr. M. Salaghi, bisher Privatdozent an der medizinischen Fakultät zu Lyon, wurde zum Professor der medizinischen Klinik ernannt.

— Freiburg i. Br. Dr. Otto Manz, Assistent der chirurg. Klinik, hat sich als Privatdozent für Chirurgie habilitiert. — Geheimrat Hegar feierte am 6. d. M. seinen 70. Geburtstag.

— Graz. Der a. o. Professor der Ohrenheilkunde Dr. J. Habermann ist zum ord. Professor ernannt worden.

— Heidelberg. Die medizinische Fakultät der Universität Heidelberg hat auf Anregung von Seiten der Regierung hin einstimmig beschlossen, Frauen als ordentliche Hörerinnen zuzulassen. Sie haben damit gleiche Pflichten und Rechte wie die männlichen Kommilitonen, können alle Prüfungen wie diese ableisten, müssen aber das Zeugnis der Reife eines deutschen Gymnasiums erlangt haben. Ausserordentliche Hörerinnen werden nicht zugelassen. Die betreffende Sitzung fand Mittwoch, den 20. Dezember, statt.

— Kasan. Dr. W. A. Arnoldo habilitierte sich für Hygiene.

— Kopenhagen. Dr. Rovsing wurde zum Professor der Chirurgie ernannt.

— London. Der bekannte Epidemiologe und Medizinalstatistiker Sir Richard Thorne ist im Alter von 58 Jahren gestorben.

— Moskau. Dr. V. F. Poliakow habilitierte sich für Krankheiten der Respirationsorgane.

— München. Dem a. o. Professor Dr. Friedrich Bezold wurde der Titel Hofrat verliehen.

— Neapel. Dr. G. Bellisari habilitierte sich für Neurologie.

— Würzburg. Dem ordentl. Professor Dr. W. O. Ritter von Leube wurde der Titel k. Geheimer Rat verliehen.

Offene Stellen.

Benndorf a. Rh. Assistenzarzt für die Dr. Colmant'sche Privat-Irrenanstalt. Freie Station und 75 M. monatlich.

Blankenhain. S.-W. 2. Assistenz-Arzt für die Landes-Irrenanstalt zum 1. Februar. 600 M. und freie Station. Meldungen an Direktor Dr. Schaefer.

Cölln a. Elbe. Assistenz-Arzt für das ländliche Krankenhaus. Freie Station und monatlich 60 M, Meldungen an die Direktion.

Essen. Dirigierender Arzt für das katholische Krankenhaus, zum 1. März. 6000 M. Gehalt. Meldungen an den Vorsitzenden des Verwaltungsrates Pfarrer Reyners.

Frankenthal i. Pfalz. 2. Ass.-Arzt für die Kreis-Kranken- und Pflege-Anstalt. 1200 M. und freie Verpflegung. Meldungen bis 31. Januar an die kgl. Verwaltung der Anstalt.

Friedeburg. Niederlassung eines Arztes erwünscht. Nähere Auskunft durch Gemeindevorsteher G. E. Remmers.

An der Herzogl. **Irren-Heil- und Pflege-Anstalt Hildburghausen** sind zum **1. Februar 1900** die Stellen eines **IV. u. V. Arztes** zu besetzen. Gehalt 1200 bis 1400 bezw. 1000 bis 1200 Mark bei freier Station I. Classe. Bewerbungen sind zu richten an **die Direction.** [2334

An der **Landesirrenanstalt** zu **Königslutter** ist die Stelle des **vierten Assistenzarztes** auf sogleich zu besetzen. Jahresgehalt neben völlig freier Station in I. Classe 1200 Mark steigend bis 1800 Mark. [2367

Psychiatrische Vorbildung nicht erforderlich. Bewerber wollen Approbation, Lebenslauf und eventuelle Zeugnisse an den Unterzeichneten einsenden. **Director Dr. Gerlach.**

Mannheim. Assistenz-Arzt für das Allgem. Krankenhaus. 1000 M. und freie Station. Meldungen an die Krankenhauskommission.

Rybnik. Assistenz-Arzt für die Provinzial-Irrenanstalt. 1200 M. und freie Station. Meldungen an Direktor Sanitäts-Rat Dr. Zander.

Schussenried. Stelle des Assistenz-Arztes an der Heil- und Pflegeanstalt. Freie Station und 1400 M. jährlich. Meldungen an die Direktion.

Dr. Theinhardt's

Lösl. Kindernahrung.

(Hergestellt aus Milch, Zucker, Gerste, Weizen.)

Bewährt seit 10 Jahren bei normaler und gestörter Gesundheit der Kinder.

Von Autoritäten empfohlen als:

Rationellste Ergänzung der verdünnten Kuhmilch.

Leichtverdaulich — durch Löslichkeit und minimalen Stärkegehalt.

Knochenbildend — durch seine Nährsalze (ca. 2 % Kalkphosphat u. 1,5 % Phosphorsäure).

Diätet. Therapeutik. bei Rhachitis, Scrophulose und Cholera infantum.

Preis der Dose Mk. 1.20 (300 g) u. M. 1.90 (500 g Inh.).

Vorrätig in den meisten Apotheken und Drogerien.

Wissenschaftl. Urteile, Analysen und Gratismuster durch

Dr. Theinhardt's Nährmittel-Gesellschaft

Cannstatt [Württbg.] [2225

Hygiama.

Seit 1891 klinisch vielfach erprobtes diätet. Nähr- und Stärkungsmittel.

(Zusammengesetzt aus condens. Milch, Gersten- und Weizenmehl, Zucker und Kakao.

Wegen seiner Leichtverdaulichkeit und hohen Nährkraft indicirt bei:

Magen- und Darmleiden, Anaemie, Chlorose, Nervosität, Hyperem. gravid., Typhus abdom., künstl. Ernährung, Scrophulose, Reconvalescenz.

In vielen Hospitälern und Irrenanstalten ständig im Gebrauch.

Preis der Dose M. 1.60 (300 g) u. M, 2.50 (500 g Inh.).

Vorrätig in den meisten Apotheken und Drogerien.

Wissenschaftl. Urteile, Analysen und Gratismuster durch

Dr. Theinhardt's Nährmittel-Gesellschaft

Cannstatt [Württbg.] [2226

Wenn die Hausfrau sparen will,

kauft sie ausschliesslich die allgemein bekannten **garantiert reinen**

2308] **Wasch- u. Toilette-Seifen** zu Fabrikpreisen.

von **C. M. Schladitz & Co.,** Seifenfabrik und Versandgeschäft, **Prettin a. Elbe,**

für 5 Mk.: 40 Stück = 8¼ Pfd. ff. Toilette-Seifen, sortiert, franko.

für 5 Mk. 85 Pf.: netto 25 Pfd. ff. Wasch-Seifen (6 Sorten gemischt) franko jeder Bahnstation ohne Kistenberechnung.

Versand geg. Nachn. mit Verpflichtung zur kostenl. Zurücknahme. Preisl. m. viel. Empfehl. ums. u. portofrei. Grösst. Versand an Konsumenten. Taus. v. Anerk. i. ein. 27j. Geschäftsbetr.

Sanatorium DDr. Frey-Gilbert, Baden-Baden. [2239

Das ganze Jahr geöffnet. Auskunft und Prospecte durch die Aerzte.

Abstinenz-Sanatorium „Schloss Hard"

in **Ermatingen** am Untersee, Schweiz. [2219

Behandlung Alkoholkranker, sowie aller solchen Nervenleidenden, bei denen die Enthaltung von geistigen Getränken zu fordern ist. — Grosse Gesellschaftsräume, ausgedehnter romantischer Park, Wintergärten, gedeckte Veranden, Billardszimmer, Kegelbahn, Schützenstand, Turnsaal etc. Gelegenheit zu individualisierender und methodischer Beschäftigung in eigenen Werkstätten.

Prospekte u. nähere Auskunft durch den Direktor **Dr. Liebetanz.**

Wiesbaden. Volontär-Arzt für die chirurgische Abteilung des städtischen Krankenhauses. Freie Verpflegung und Wohnung im Hause.

Zwiefalten. Ass.-Arzt für die Heil- und Pflegeanstalt. 1500 M. und freie Station. Alle 2 Jahre 200 M. Zulage. Meldungen an Direktor Binder.

Antiquarische Litteratur.

Angebotene:

1. Bilderbogen, Münchener, Bd. 1—11, 39—50. Kol. Tadellos.
2. Bismarck's polit. Reden von Kohl. 12 Bde. Neu.
3. Kladderadatsch. 1850—88.
4. Realencyclopädie d. Medizin, hrsg. von Eulenburg. 3. Aufl. Bd. 1—22.
5. Schmidt's Jahrbücher d. Medizin. 1871—99.
6. Zeitung. Leipziger illustrirte. 1850—85.

Gesuchte:

1. Albert, Chirurgie. 2 Bde.
2. Albert, chirurgische Diagnostik. 6. u. 7. Aufl.
3. Annales de l'Institut Pasteur. Komplett.
4. Archiv f. Dermatologie. Kpltt.
5. Arlt, Krankheiten des Auges.
6. Bardeleben, Lehrbuch der Chirurgie. 4 Bde. 1870—72.
7. Baumgärtner, Kranken-Physiognomik.
8. Becker, pathol. Anatomie des Auges.
9. Beiträge zur klin. Chirurgie. Bd. 1—17.
10. Carabelli, Geschichte d. Zahnheilkunde.
11. Centralblatt für Bakteriologie. Bd. 1—22.
12. Centralblatt für die Grenzgebiete der Medizin.
13. Centralblatt, neurologisches, Bd. 1—13.
14. Charcot, poliklinische Vorträge.
15. Cohn, Zahnheilkunde.
16. Dornblüth, Psychiatrie.
17. Eichhorst, Pathologie u. Therapie. 1895.
18. Graefe's Archiv. Kpltt.
19. Handbuch d. Pathologie innerer Krankheiten von Pentzoldt u. Stintzing. 2. Aufl.
20. Hirsch, Geschichte der med. Wissenschaften in Deutschland
21. Krüche, allgemeine Chirurgie. 1894.
22. Krüche, specielle Chirurgie. 1895.
23. Langer-Toldt, Anatomie. 6. Auflage.
24. Leube, Diagnose.
25. Liebermeister, Vorlesungen. 1—5.
26. Mitteilungen aus den Grenzgebieten der Medizin.
27. Ploss, Fruchtabtreibung.
28. Politzer, Ohrenheilkunde.
29. Reichs-Medizinal-Anzeiger. Jahrgang 1—24.
30. Schmidt, epidemische Cholera. Mitau 1850.

Benno Konegen Verlag, Leipzig.

Handbuch
des
Versicherungsarztes.

Von

Dr. Karl Richter in Langenlois
Vertrauensarzt mehrerer Versicherungsanstalten.

Preis:

5,00; in Leinen gebunden 6,00 Mark.
Zu beziehen durch jede Buchhandlung oder auch direkt vom Verlag.

Probe-Nummern
von
„Frauen-Arzt" und „Der Kinder-Arzt"
werden auf Wunsch gratis und franko zugesandt.

Dr. Emmerich's Heilanstalt
für **Nerven-** und **Morphium-** und dergl. **Kranke**
Näh. im Prosp. Entziehungskuren ohne Qualen und Zwang
Baden-Baden [2356
Siehe Dr. E., Die Heilung d. chronischen Morph. ohne Zwang und Qualen. Verlag H. Steinitz, Berlin. II. verm. u. verb. Auflage. Dirig. Arzt: Dr. Emmerich. 3 Ärzte.

Die Firma **Max Kohl** Chemnitz i. S. liefert
Röntgen-Einrichtungen
in vollkommenster Ausführung u. giebt Listen mit Kostenanschlägen, Gebrauchsanweisungen, Referenzen etc. an Interessenten gratis u. franko ab. Bereits über 700 Einrichtungen an Staatsinstitute, Lazarethe, Aerzte etc. geliefert. Bau von Funkeninduktoren. 22jährige Spezialität. [2210

Diplom der Ausstellung zur Versammlung deutscher Naturforscher und Aerzte, Düsseldorf 1898, für ausgestellte Röntgen-Apparate. — Goldene Medaille Leipzig 1897.

Elektrolyt-Unterbrecher nach Dr. Wehnelt, Charlottenburg, sowie dazu geeignete Funkeninduktoren, die bei 65—110 Volt Spannung die **volle** Funkenlänge geben.

NEU! Röntgenröhren, speziell für Elektrolyt-Unterbrecher hergestellt. Dieselben ermöglichen Beckenaufnahmen in 10—20 Sek.

Thymmel Hass
(Extr. Alujmi c. Mel.)
Specificum gegen Keuchhusten.
Zu beziehen in Flaschen mit Gebrauchsanweisung durch die Apotheken. Prof. **Fischer I**, Strassburg, schreibt: 20. IV. 99. „Ich finde das Thymmel sehr gut. Alle Kranken loben es und sind zufrieden."
Kgl. priv. Apotheke Alt-Landsberg b. Berlin.

Nach Cassoute, Corgier und anderen französischen Aerzten ist

„CREOSOTAL" EIN EMINENTES HEILMITTEL BEI PNEUMONIE

und allen anderen acuten Erkrankungen der Atmungsorgane.
Litteratur mit genauer Angabe der Dosierung kostenfrei durch **Chemische Fabrik von Heyden, Radebeul** bei Dresden.

Kalle & Co.

Anilinfarben-Fabrik

Biebrich a. Rh.

Abtheilung

für pharmaceutische Präparate.

2300]

Proben u. Litteraturberichte stehen den Herren Ärzten zu Diensten.

Hetol & Hetokresol

(synth. zimmts. Na. u. Cinnamylmetakresol).

Präparate zur Behandlung der Tuberculose

nach **Prof. Dr. A. Landerer, Stuttgart.**

Unter Garantie der erforderlichen Reinheit.

Orexin. tannicum.

Bestes Stomachicum.

Völlig **geschmacklos**, prompt wirkend gegen **Appetitlosigkeit** bei **Kindern** und **Erwachsenen**. Besonders auch gegen

Hyperemesis gravidarum

empfohlen.

Dosis 0,5 2 mal täglich oder je 2

Orexin-Chocolade-Tabletten.

Jodol.

Bester Jodoformersatz,

geruchlos, nicht giftig.

Empfohlen durch erste Autoritäten.

Menthol-Jodol

(fein krystallis. Jodol mit 1 p.Ct. Menthol) nach **Dr. M. Schaeffer, Bremen,** besonders geeignet zu Insufflationen in der rhino-laryngologischen Praxis.

Vereinigte Chininfabriken **Zimmer & Co.,** Frankfurt a. M.

Euchinin Urosin

Validol Eunatrol

[2285]

Zimmer's Chinin-Chocolade in Tabletten.

Ein Ehepaar, Mann kaufm., sprachl., gesellschaftl. mit dem Verwaltungswesen, Frau häusl. und wirtschaftl. gründl. gebildet, **suchen** entspr. Leitungsposten. I. Ref. Off. u. **J. G.** bef. d. Exp. d. Bl. **sub 2369.**

Kaiser Wilhelm-Bad Driburg.

Besitz.: Frau San.-Rath Riefenstahl.

Stahl- u. Moorbad. Das ganze Jahr geöffnet. Einzene leidende u. junge Damen 2245] finden Familienanschluss. Aerzte: Dr. Zengerling u. Dr. Lünnemann.

The Continental Bodega Company.

Medicinal-Portwein No. 92

Sherry No. 93

unserer Preisliste entsprechen den Vorschriften des Deutschen Arzneibuches laut amtlicher Analyse.

Filialen an allen Hauptplätzen.

Höchste Auszeichnungen, Staats- und Ehrenpreise, gold. u. silberne Medaillen.

Viele Hunderte Anerkennungsschreiben von Staats- u. anderen Behörden.

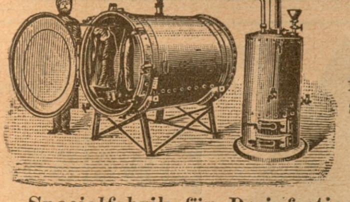

Desinfections-Apparate,

Sterilisir-Apparate,

Formalin-Apparate

für **Krankenhäuser, Lazarethe, Hospitäler, chirurgische Kliniken** etc. fertigen in grösster Auswahl.

Gebrüder Schmidt, Weimar,

Specialfabrik für Desinfectionsapparate und Abortanlagen.

Illustrierte Kataloge und Kostenanschläge gratis und franco.

Bad Nauheim.

Bei der neu eingerichteten Winterkur ist meine Villa „Pension Concordia" in unmittelbarer Nähe des Badehauses, das ganze Jahr geöffnet. Vorher. Anmeldungen erwünscht. [2365

Fr. Hauptm. Mittelbach, geb. von der Wense.

Für Aerzte.

Gasdouche

z. Einführ. v. chem. r. kohlens. Gas in Körpercanäle u. Cavernen. Pat. gesch. u. concess. d. d. Medizinalbehörde zu Leipzig gegen alle Erkrank. d. weibl. Sexualsyst., Menstruationsstör. aller Art, Leukorrhöe etc., sowie g. Entzündungsstadien der männl. Harn- und Sexualorgane, wie Blenorrhöe, Gonorrhöe, Cystitis etc.

Darmleiden.

Broschüre M. 1.— durch den Buchhandel und

PAUL GASSEN, Cöln a. Rh. [2200

Für Laien.

Organotherapie der Lungentuberculose.

Die in letzter Zeit aus mehreren Kliniken (cf. Deusche Med. Wochenschr. 1899, No. 37, 38 etc.) berichteten neuen so überaus günstigen Erfahrungen, die mit der Organotherapie bei verschiedenen Krankheiten gemacht wurden, haben eine Anzahl Aerzte, welche früher skeptisch sich gegen diese Mittel verhielten, zu einer Prüfung veranlasst.

Die Resultate, welche dabei erzielt wurden bei Behandlung der Lungentuberculose mit Glandulen, dem Präparat aus Bronchialdrüsen, welche bekanntlich auf Tuberkelbacillen bactericide wirkende Stoffe enthalten, sind in einer Broschüre zusammengestellt, welche allen Aerzten soeben übersandt wird. Nach dem Urtheil von zahlreichen Klinikern und Aerzten übertrifft das Glandulen alle bisherigen Mittel an Wirksamkeit, ist frei von jeder unangenehmen Nebenwirkung und bildet das rationellste und beste Unterstützungsmittel der physikalisch-diätetischen Behandlung der Lungentuberculose. Glandulen ist zum Preise von Mk. 4.50 in Flaschen à 100, Mk. 2.50 in Flaschen à 50 Tabletten in allen Apotheken und direct aus der

Chem. Fabrik Dr. Hofmann Nachf. in Meerane i. Sa.

zu beziehen. Für grössere Versuche wird Glandulen an Aerzte und 0000] Kliniken zu ermässigtem Preise abgegeben.

Morphium- und dergl. Kranke.

Schonende Entziehung. [2275

Dr. Fromme, Stellingen (Hamburg).

Preisgekrönter alkoholfreier Trauben- und Obstsaft. Gust. Schmidt & Sohn Colmar i. Elsass. [2237

Lungenheilanstalt

Altenbrak i. Harz

während des ganzen Jahres geöffnet. Kranke im Dorfe wohnend, können nicht ärztlich behandelt werden. [2214

Dr. Pintschovius.

Praktische ärztliche Buchführung

Prospekte gratis und franco.

H. Meyer's Buchdruckerei Halberstadt.

Achtung.

Namensänderung eines altbekannten Präparates

Nural

früher Nutrol

Proben an Aerzte gratis und franco. [2359

Klewe & Co.,

Dresden.

Dr. Brehmer's Heilanstalt

für Lungenkranke

zu **Görbersdorf** in Schlesien.

Sommer- und Winterkuren gleiche weltbekannte Erfolge.

Chefarzt Dr. Carl Schloessing,

früher Assistent der Professor v. Strümpell'schen Klinik in Erlangen.

Prospecte kostenfrei durch [2310

Die Verwaltung.

Ausstellungen für Hygiene: Silb. Medaille Hamburg 1898. Gold. Medaille Magdeburg 1899. Gold. Medaille Harburg 1899

Borsyl:

Aeusserlich als Puder

bei **profusen Schweissen,**
„ **Nachtschweiss,**
„ **Fussschweiss,** [2307
„ **Eczema madidans,**
„ **Intertrigo,**
„ **Ulcus cruris,**
„ **Durchnässung mit Urin.**

Prophylacticum gegen Decubitus!

unter Gips- und anderen Verbänden.

Originalschachtel 50 Pfennig. — Proben und Zeugnisse zu Diensten.

Chem. Fabrik „Dahme"

(Mark).

Grand Prix Nizza 1899. Goldene Medaille London 1899. Ausstellungen für Hygiene: Gold. Medaille Paris 1899. Gold. Medaille Brüssel 1899.

Lyncke's Eisenalbuminat

[2246

Völlig neutrales und billigstes Eisenmittel.

Proben gratis.

H. Lyncke, Apotheker, Cöpenick.

Vegetabile Milch

(Pflanzenmilch)

Dr. med. Lahmann's vegetabile Milch löst vollkommen die Aufgabe, die Thiermilch (Kuh- oder Ziegenmilch) zu einem **vollwerthigen** Ersatz der **Muttermilch** zu machen.

Dr. med. Lahmann's vegetabile Milch bildet der Kuhmilch zugesetzt, **ein wirkliches** beim **jüngsten Säuglinge** sofort **anwendbares Ersatznährmittel für mangelnde Muttermilch.** [2360

Dr. med. Lahmann's vegetabile Milch kostet die Büchse Mk. 1,30 und reicht für 8 Tage. Tausende Anerkennungsschreiben von Aerzten und Müttern.

Dr. med. Lahmann's vegetabile Milch ist käuflich in allen Apotheken, sowie besseren Droguen- und Colonialwaarenhandlungen. Man verlange Gratis-Broschüre von den alleinigen Fabrikanten.

Beim Kaiserl. Patentamte sub Nr. 3163 eingetragene Schutzmarke.

Hewel & Veithen in Köln a. Rh. und Wien.

Rubinat — Dr. Llorach.

Natürliches spanisch. Bitterwasser

„nimmt unter sämmtl. Bitterw. durch ungewöhnlich hohen Salzgehalt den ersten Rang ein."

Dr. Bender und Dr. Hobein in München.

Dosis nur ein bis einige Esslöffel.

Consum 1898 über $1\frac{1}{2}$ Millionen Gefässe

Erhältlich durch Mineralw.-Handlg., Droguisten u. Apotheker.

Die Generalbevollm. für Deutschland etc. etc. [2197

Barbarino & Kilp in München.

Hervorragend blutbildendes Kräftigungs- und Ernährungs-Mittel

21% natürliches Eiweiss.

Fleischsaft PURO

Preis: M. 2,50.

Vor minderwertigen, auf Verwechselung berechneten Nachahmungen warne ausdrücklich.

„Puro" medic. chem. Institut Dr. H. Scholl, Thalkirchen-München. [2352

Verantwortlich für die Schriftleitung Generalarzt z. D. Dr. Frölich, für den Anzeigeteil der Verleger u. Eigentümer Benno Konegen beide in Leipzig. Druck von Julius Brandstätter, Leipzig, Sternwartenstrasse 18.

Reichs-Medizinal-Anzeiger

Schriftleitung: Generalarzt z. D. Dr. H. Frölich
Leipzig, Lange Strasse 28.

Geschäftsstelle: Benno Konegen Verlag
Leipzig, Reudnitzer Strasse 21.

Der „Reichs-Medizinal-Anzeiger“ erscheint alle 14 Tage Freitags. Voraus zu zahlender Jahresbetrag: bei Bezug durch Post (Zeitungs-Preisliste No. 6304) oder Buchhandel 4 ℳ; unter Kreuzband für das Deutsche Reich und Oesterreich-Ungarn 5 ℳ, für die anderen Länder des Weltpostvereins 6 ℳ. Eine Einzelnummer kostet 40 ₰ ausschliesslich Porto.
Anzeigen werden von Strich zu Strich berechnet und kosten die gespaltene Petitzeile oder deren Raum 60 ₰, Stellen-Gesuche und Angebote, sowie Familien-Nachrichten nur 30 ₰; bei Wiederholungen günstigste Bedingungen. Aufträge nehmen ausser der Geschäftsstelle alle Annoncen-Expeditionen an.

XXV. Jahrgang | **N. 3** | **2. Februar 1900**

Inhalt

I) Originalbeitrag: Recipe! Von Dr. G. Kersten. S. 45.
II) Litteratur-Übersicht Seite 48.
III) Litterarische Besprechungen: Besprechung von Büchern Seite 53; Besprechung von Zeitungsbeiträgen Seite 55.
IV) Nachrichten: Bücherkunde, Sammelschriften, Geschichte Seite 56; Gesundheitliches Seite 56; Krankheiten Seite 56; Krankenverpflegung, Krankenbehandlung Seite 57; Standes- und Berufs-Angelegenheiten Seite 58.
V) Universitätsnachrichten, Personalien, offene Stellen, Anzeigen Seite 58.

I) Originalbeitrag

Recipe!

Von

Dr. m. G. Kersten.

(Schluss)

Ähnlich wie beim Infuse liegen die Verhältnisse beim Dekokte sowie bei der Emulsion, nur dass dem Dekokte oft noch eine Sonderfehlerquelle durch die auf das Kochen bezügliche Notiz entsteht. „Coque ad remanentem colaturam 150,0“ oder „coque ad remanationem 150,0“ — so schrieben wohl alle Praktiker in den ersten Jahren ihrer Thätigkeit, bis sie zum „coque ad reman. colat. 150,0“ oder „coq. ad reman. 150,0“ ihre Schreibthätigkeit reduzierten, wogegen füglich nichts einzuwenden ist. Wenn aber hieraus ein „coque ad remanentem 150,0“ wird, so ist das für das aus dem Gymnasium hervorgegangene ärztliche Individuum ein beschämender Unsinn, der alles andere als deshalb entschuldbar ist, weil er so hartnäckig wiederkehrt.

Dass die Saturation auch dem Rezeptschreiber ihren Tribut zahlen muss, ist für jeden, dem die Rezeptfassung der Saturation bekannt ist, ohne weiteres klar, wenn schon man nicht immer auf solche Tollheiten, wie sie folgendes, einem weit verbreiteten Rezepttaschenbuche entnommene, Rezept

Rp.
Saturatio citri e citro uno 180,0
Sir. cort. Aurant. 20,0
M. D. S. 2stündl. 1 Essl. v. z. n. —

bietet, stossen dürfte. Grammatischer Nonsens, saloppe Ungenauigkeit und Verzicht auf jeden Schimmer einer Beherrschung dieser speziellen Kunstform der Rezeptur leuchten schön vereint aus solchem Machwerke hervor, das dem Apotheker, der sich nach gethaner Arbeit mit Pfeife und Schlafrock ins bequeme Pfühl setzt, sehr wohl einmal die „Fliegenden Blätter“ vermissen lassen kann.

Da wir hier gerade vom Apotheker, dem Ausfertiger der ärztlichen Rezepturen und Begutachter derselben nach formeller und pharmazeutisch-technischer Seite hin, reden, so können wir es uns nicht versagen, einige Bemerkungen zu machen. Viele Ärzte, alte und junge, bilden sich ein, eine Art dii majores für den Apotheker zu sein und geben je nach Naturell und Laune dieser Einbildung insofern Ausdruck, als sie sich von allen Rücksichten eliminieren, die die Tradition nicht allein, sondern auch das praktische Bedürfnis und die Zweckmässigkeit fordern. Soweit dieser sträfliche Irrtum einzelne betrifft, muss man es ihnen überlassen, mit den gewöhnlich nicht ausbleibenden Folgen sich abzufinden; soweit er aber zur Kalamität für einen ganzen Stand zu führen droht, kann man nicht umhin, auf Remedur zu dringen. Da wir uns hier mit der Rezeptur beschäftigen, möchten wir zur Illustrierung dieser negativen Rücksichten nur einmal an das erinnern, was dem Apotheker ärztlicherseits gerade in dieser Rezeptur geboten wird. Abgesehen von dem pharmazeutischen Widersinn, der unausrottbar in ärztlichen Verordnungen eingenistet ist, erhält er auch Jahr für Jahr und Tag für Tag, in kurzen und in langen Ergüssen, von Kapazitäten und von Sternen 13. Grösse, von Spezialisten und von Allgemeinärzten in nach Form und Sprache gleich grossen Monstrositäten dieser Verordnungen solche Keulenschläge bezüglich aller Gutgläubigkeit, dass er kein Mensch von Reflexion sein müsste, wollte er

nicht eine gewisse Relation herstellen zwischen Dingen und Personen, zwischen den Kakerlakenwerken, die vor ihm auf dem Rezeptiertische liegen und denjenigen, die sie hergestellt, und schliesslich — zwischen diesen letzteren als Funktionären eines Standes und diesem Stande selbst hinsichtlich seiner allgemeinen Bewertung nicht minder wie hinsichtlich seiner besondern. Und so ist es denn dadurch, dass ärztliche Kreise die wohlbegründete, in der Sache selbst liegende Rücksicht gegenüber dem Apothekerstande, für dessen Verhältnis zum ärztlichen ehedem das strategische Wort: „Getrennt marschieren, vereint fechten“ in mehr wie einer Beziehung Devise war, immer mehr in einer loddrigen Rezeptur fallen gelassen haben, dahin gekommen, dass die quantité négligeable, eben die loddrige Rezeptur, die Veranlassung zum allgemeinen Sinken des Arztkurses in den Augen der Apotheker, zu dieser letzteren — besten Falles — Passivität in Fragen von so weittragender Bedeutung wie in der Kurpfuscherfrage und zu der ganzen Reihe von Unzuträglichkeiten gegeben hat, die sich heute in den Wechselbeziehungen zwischen Arzt und Apotheker fast allerorten abspielen. Und

„Das haben mit ihren Rezepten
Die Medici gethan!“

so müssten die Schlussstrophen einer medizinischen Lorelei lauten, der heute ein Sänger entstehen würde. Allein schon aus diesem Grunde sollte daher der Rezeptur, da den Arzt nichts davor schützt, dass sie eben als Gradmesser seines Könnens schlechtweg betrachtet wird, eine andere Behandlung erfahren, damit es nicht wie zur Zeit so oft geschieht, dass ein Arzt, der kraft seiner Fähigkeiten oder auch seines Glückes eine in gleicher Weise beneidenswerte wie auch beneidete Position unter seinen Mitmenschen einnimmt und der auch im Bewusstsein dieser Thatsache sein Parallelon fast ganz in jenen mittelalterlichen Würdegestalten gefunden, von denen es in eines Dichters Sang heisst:

„Das Kinn gewulstet, schreiten sie einher,
Und jeder stellt nur über sich Burdan,
Den lieben Gott und Thomas von Aquin“ —

dass also ein solcher Arzt bis zur Haargrenze seiner beiderseitigen Hinterohrgegenden erröten muss, wenn der jüngste Apothekenstift, dem seine Rezepte tagtägliches Ergötzen bereiten, vor ihm mit pharisäerhafter Hochachtung den Hut lüpft.

Was für ein Unfug in der Rezeptur heutzutage überhaupt eingerissen, und wie das im obigen sich findende Urteil über den Wert des heutigen Rezeptes kein übertriebenes gewesen, mögen beispielsweise folgende Rezepte beweisen, von denen das eine in einem klinischen Rezepttaschenbuche sich findet, während das andere als gewissermassen „fallerprobt“ in verschiedenen Fachblättern kursierte.

I.

Rp.
Phosphor. 0,025
redige in pulv. subtiliss. ope.
Sirup. simplic. 7,5
calefact. et conquasat. usque.
ad refrigeration. adde.
Pulv. radic. liquir. 10,0
Gumm. arabic. 5,0
Gumm. Tragac. 2,5
M. f. pil. N. 250.
Consperg. Lycopod.
S. 2 mal täglich 2—5 Pillen.

II.

Rp.
Aq. Chloroform (0,9 %) 25,0
Natr. brom. 12,0
Aq. destill. 150,0
Sir. simpl. ana 200,0
DS. 2 stündl. 1 Esslöffel.

Stellt schon N. 2 in seinem Unlatein und seiner gegen alle Regeln der Rezeptfabrikation verstossenden Banausie ein wahres Ärgernis dar, so hat man bei N. 1 kaum Worte genug, um die Versündigung gegen die Rezeptur, eine — wie sie sich nennt „wissenschaftliche“ — Disziplin der Heilkunde, zu geisseln, und kann füglich auf seine Analyse, die diejenige des nackten Blödsinns sein würde, um so eher verzichten, als durch dieselbe notgedrungen das Thema vom ärztlichen Allgemeinbildungsgrade am Anfange des neuen Jahrhunderts überhaupt angeschnitten werden dürfte. Einem aber möchten wir begegnen. Man suche solche Rezepturen um Gotteswillen nicht als die Produkte der Flüchtigkeit und Praxishast, des Augenblicksirrtums, des Druck- „und Schreibfehlerunglücks oder ähnlicher auf Zufall und Missgeschick beruhender unwägbarer Dinge darzustellen, an deren Vorhandensein man sich immer dann rechtzeitig erinnert, wenn die Einwandsfreiheit der Sachen selbst zu Falle gekommen. Sie sind typisch geworden für den Geist, der in der Rezeptur heutzutage umgeht, jener Geist der Unwissenschaftlichkeit und Nonchalance, des Dilettantismus und der subalternsten Oberflächlichkeit, der in jeder Zeile seines Wirkens die Decadence jener selbst wiederspiegelt. Sollte man in irgernd einem Werke wissenschaftlicher oder technischer, künstlerischer oder schöngeistiger usw. Art mit Regelmässigkeit Verstösse gegen die einfachsten grammatischen Regeln, gegen Stil und Logik treffen, so wird man es in die Ecke werfen, und seine Benutzung wird für die Kreise, auf die es spekuliert, fernerhin nicht mehr in Frage kommen. Anders in der rezeptierenden Medizin. Opuskula, die die elementarsten Sprachregeln ignorieren und über die Wortgross- oder Wortkleinschrift so wenig Nachdenklichkeit verraten wie über irgend eine Frage interpunktioneller Zeichensetzung, werden nicht nur immer wieder von neuem herausgegeben, kolportiert und gekauft, sondern ihre Rezepte erfreuen sich noch Dank einer kritiklosen Plagiatur einer Kursfähigkeit, an der die wenigen korrekten Rezeptschreiber, die unbekümmert um die schmachvollen Zustände auf diesem Gebiete ihren Weg gehen und im Gefühle der eigenen Korrektheit auch schwer an die fremde Unkorrektheit glauben, ihr blaues Wunder erleben können.

Ähnlich wie die im Voraufgehenden angeführten Arzneiformen bietet auch das Heer der übrigen Anlass genug zu Rezepturfehlern. In einem bekannten therapeutischen Sammelwerke findet sich beispielsweise folgendes Pillenrezept:

Rp.
Extr. spissi Hydrast. canadens. 0,1
in pil. minor. obduce sacch.
S. Pillen. (8—10 Tage vor Beginn der Menses angefangen 3 mal tgl. eine Hydrastispille *nach den Mahlzeiten*, während der Periode 3mal *1—3 Pillen bis zum letzten* Tage).

Ganz abgesehen von der redaktionellen Fassung der deutschen Signatur, über deren Schönheit man geteilter Meinung sein kann, ist es vor allem der Rezeptkörper selbst, der die Kritik herausfordert. Was mag sich eigentlich der Schreiber dieses Rezeptes gedacht haben? Die Signatur lautet „Pillen“. *Zur Verfügung* gestellt als wirksamer Arzneikörper ist 0,1 von „Extr. spiss. Hydr. canad.“ Soll nun 0,1 dieses letzteren das Gesamtquantum für die „Pillen“ sein? Das ist naheliegend. Da aber aus pharmakologischen Gründen diese Annahme aufgegeben werden muss, so wird obiger Gehalt an Hydrastisextrakt einer Pille zuerkennen sein. Soll nun etwa nur eine Pille hergestellt werden? Unter Zugrundelegung der gegebenen Extraktmenge ist das unbedingt zu bejahen, unter Berücksichtigung der Signatur „Pillen“ ebenso unbedingt zu verneinen. Wie man sieht, ist schliesslich nicht weniger wie alles dem Apotheker à discrétion überlassen, und man darf sich nicht wundern, wenn beim Eingang einer solchen Rezeptur ein vielsagendes Lächeln über sein Gesicht geht, selbst wenn er ihre Interpunktion und die

unberechtigte Detrektierung des „Canadens." in „canadens." im ersten Augenblicke noch nicht seiner Prüfung unterzogen haben sollte. Und je mehr man sich in der oben angeführten Häufigkeitsskala weiter bewegt, desto seltener ihrer Zahl nach werden einzelne Verordnungsweisen allerdings aus dem plausiblen Grunde, weil sie — sehr zum Schaden mancher Therapie — längst in ihrer Kunstförmigkeit vom Repertoire vieler Ärzte geschwunden. Aber die Verfehlungen gegen die Rezeptur selbst enden nicht einmal an den „Gestaden" der Bacilli seu Stili, was das folgende, noch dazu einem Lehrbuche der Arzneimittellehre entlehnte Rezept

Rp.
Arg. nitric. 0,5
f. c. mucil. Gummi, Tragac. et Gelat. q. s. leg. a.
bacillus long. centim. V et diametr. millim. V.
Da tal. bac. N. V. —

darthut, dessen syntaktische Fehlerhaftigkeit in der unziemlichen Anwendung des Bindewortes selbst Karlchen Miessnicks Protest herausfordern würde.

Indes wollen wir es uns versagen — einesteils weil ein gewisses in der Natur der Sache begründetes serienhaftes Fortspinnen des Themas von uns gern vermieden werden möchte, andernteils weil Raum und Zeit gemahnen — noch weitere Betrachtungen anzustellen und die Rezeptsünden, soweit sie für noch nicht gesondert angeführte seltenere Arzneiformen in Betracht kommen, vor das Forum der Kritik zu ziehen. Auch ein besonders in der Neuzeit eingerissener greulicher Unfug, die Rezeptur durch einen deutsch-lateinischen Wortmischmasch (vergleiche das drittletzte der angeführten Rezepte) zu verhunzen oder ihr ohne Rücksicht auf die Historie der Rezeptsprache, ja oft ohne Verständnis für Wortbildung fabrizierte Reklamewörter aufzuzwängen, wie sie besonders der Yankeegeist in seinen, besser trade-marks als termini technici receptales zu nennenden, Bildungen beliebt (man denke nur an Tabloids, Enule Suppositoria, Discs, Pellets tutti quanti) und wie sie allerdings bei uns — glücklicherweise kann man sagen — gerade der bei ihrer Einführung zu Tage tretenden Rücksichtslosigkeit wegen die stille aber wirkungsvolle Feindschaft des — soweit man hört — grössten Teils der Ärzteschaft geniessen — auch hierauf weiter einzugehen, wollen wir uns versagen. Es muss dies Thema einer späteren Behandlung vorbehalten bleiben. Aber auch ohne dies wird man zugeben, dass die Verhältnisse auf dem Gebiete der Rezeptur geradezu standschändend sind, und dass die verantwortlichen Lehrstellen, wenn anders sie nicht für den Fall dieser letzten Burg des Arzttums verantwortlich gemacht werden sollen, dringend auf eine Änderung im bisherigen Gange der Dinge hinzuwirken verpflichtet sind.

Wir selbst haben von ehrlichen Ärzten wiederholt das Bekenntnis gehört: „Ja ein ordentliches Rezept zu verschreiben, das haben wir eigentlich nie gelernt!" Das lässt tief genug blicken. Die heutigen Vertreter der Pharmakologie berücksichtigen praktische Bedürfnisse des Ärztestandes unzureichend und genügen sich in dem Bewusstsein, vor allem experimentiert zu haben. Einige Pharmakologen haben sich geradezu auf die Prädikate von Frosch- und Karnickelprofessoren kapriziert. Was dabei herausspringt, lehrt jeder Tag. Jene in den Vorlesungen vorgenommenen fast immer rohen und häufig direkt unsinnigen Versuche gaudieren wohl durch ihren groben Sinnesappell einen Teil des Zuhörerpublikums, reichen aber im übrigen bezüglich ihrer Fernwirkung nicht über die Wände des Hörsaals hinaus. Jedermann und selbst denjenigen, die sie nicht direkt angeht, ist diese Thatsache bekannt, und es macht einen possierlichen Eindruck, wenn von interessierter Seite auf das Instruktive und Nachhaltige solcher Experimente einesteils und auf ihre Notwendigkeit anderenteils stereotyp hingewiesen wird. Wie es mit dem Instruktiv-Nachhaltigen steht, sagten wir bereits. Was die Notwendigkeit anbetrifft, so ist dieselbe unseres Erachtens keine grössere als dieselbe sich für Tanzen- und Reitenlernen eines Menschen-geltend machen lässt, und wir müssen diese Ansicht auf Grund aller diesbezüglichen Erfahrungen und im Interesse der Sache selbst festhalten, so sehr sie auch den einen oder anderen der Pharmako-Experimentatoren verdriessen mag. Waren vielleicht alle Inhaber pharmakologischer Lehrstühle schon einmal in Klondyke, oder haben sie sich in personis über Natur und Bahn des Halley'schen Kometen vergewissert? Wir glauben kaum, möchten aber doch einem Brüskeur unter Umständen nicht raten, sie nach dieser Richtung hin zu interpellieren, da er durch ganz der Thatsächlichkeit entsprechende Auskünfte sich eine Abfuhr holen könnte. Was wir damit beweisen wollen? Nun dass man sehr wohl sich Forschungsergebnisse zu eigen machen kann auf dem Wege der einfachen Übermittelung durch Wort und Schrift, ohne dass man selbst in jedem Falle in die Wandelgänge der Forschung hinabzusteigen brauchte. Ja wie wir des weiteren hinzufügen könnten, ohne dass man den Gefahren überantwortet wird, die die Forschung per se begleiten und in dem Kontradiktorischen ihrer Einzelresultate nicht minder wie in der Disharmonie ihrer Methodik ihren Ausdruck finden.

Der Lehrer arbeite daher so umfänglich und nachhaltig wie möglich und überliefere die gewonnenen Thatsachen als solche. Die in mechanisch-bräuchlicher Weise sich wiederholenden Experimentiererereien, die bei uns reinweg Selbstzweck geworden sind, mögen aufs Mindestmass beschränkt werden, damit ein wenig Zeit für die Beschäftigung mit einer der — rein äusserlich-praktisch genommen — wichtigsten Teilmaterien der Medizin, wie sie das Rezepturwesen darstellt, übrig bleibt. Man vergesse eben nicht, dass von allen den fein ausgeheckten Demonstrationen allen gegenteiligen Bekundungen zuwider für das Nachhochschulleben des Arztes keine grösseren Spuren verbleiben wie etwaige Erinnerungsspuren bezüglich einer Zigarre, die man vor Jahren geraucht, oder eines Traumes, den man vor Jahren gehabt, und dass es ausschliesslich pharmakodynamische Thatsachen sind, die der Arzt in grösserer oder kleiner Zahl in sein Nachhochschulleben, insbesondere in sein späteres, hinüberrettet, und denen er in jedem Augenblicke dieses Lebens in der Kunstform des Rezeptes Ausdruck zu geben genötigt sein kann. Man wird daher den experimentatorisch-demonstrativen Teil des pharmakologischen Unterrichts, wie er heutzutage unangenehm in den Vordergrund tritt, wohl oder übel einengen müssen, wofern man auch nur das geringste Einsehen hat, und sich die Pflege des Teiles mehr angelegen sein lassen, der sich mit möglichst einwandsfreien Thatsachen beschäftigt und dem Guss derselben in eine Form, die für das Arzttum so verbindlich erscheint, dass in ihr die Öffentlichkeit gemeinhin ein Stück Wesensoffenbarung des letzteren überhaupt zu erblicken gewöhnt ist.

Wir sind am Ende unserer Abhandlung. Vielleicht hat der eine oder andere Leser so etwas zu wittern geglaubt, als sollte dieselbe einem Rezeptschreiben, dessen Charakteristikum die Quantität ist, das Wort reden. Dies ist ein grosser Irrtum. Die Zahl der Rezepte, welche ein Arzt im Jahre verschreibt, interessiert uns gar nicht. Ja, wenn er es verantworten zu können glaubte, ohne alle Rezeptur auszukommen, würde uns das zu keinen besonderen Auslassungen drängen. Bedient er sich aber der Rezeptur, so können wir mit dem grössten Rechte verlangen, dass dies laudabiliter et honeste geschieht gemäss dem Grundsatze: Wenn du ein Kleid trägst, so trage es fleckenlos. Und diese Gesichtspunkte waren es, die uns die Feder ergreifen liessen.

II) Litteratur-Übersicht*)

Bücherkunde, Sammelschriften, Geschichte.

542. *Cueva*, J., die Augenheilkunde des Avicenna. Nach der lateinischen Uebersetzung des Kanon Venedig 1564 (Buch III. Fen. 3) zum erstenmal ins Deutsche übertragen. Diss. Berlin 1899.

543. *Erklärung* von Fremdwörtern, welche in der Krankenpflege häufig vorkommen. Stuttgart, J. F. Steinknopf. In Wachstuch 0,30

544. *Jahrbuch*, ärztliches. Herausgegeben von Dr. von Grolman. 1900 mit 4 Vierteljahrsheften. Frankfurt a. M., J. Alt. Geb. in Leinw. u. geh. 2,00

545. *Scholz*, Dr. F., von Aerzten u. Patienten. Lustige und unlustige Plaudereien. München, Seitz & Schauer. 3,00; gebd. 4,00

546. *Taschenkalender* für Nerven- u. Irrenärzte 1900. Herausgegeben namens der Red. des „Centralblattes für Nervenheilkunde und Psychiatrie“ von Dr. H. Kurella unter Mitwirkung von Dr. H. Hoppe. 3 Theile. Coblenz, W. Groos. Gebd. in Leinwd. u. geh. 2,50

---

547. *Helbig*, ein Condom im Altertume. Reichs-Med.-Anzeiger 1.

548. *James*, T. E., an account of some of the medals of the London hospitals. Brit. Med. Journ. 6. Januar.

549. *Kockel*, F. V. Birch-Hirschfeld. Münchner med. Wochenschrift 2.

550. *Spiegelberg*, J. H., ein Bild zur Pflege der Neugeborenen und Säuglinge um das 15. Jahrhundert. Der Kinderarzt 1.

Anatomie, Physiologie.

551. *Boutigny*, le Dr., tableaux synoptiques d'anatomie descriptive à l'usage des étudians et des praticiens Tome I. 5,00

552. *Cramer*, Heinrich, zur Mechanik und Physiologie der Nahrungsaufnahme der Neugeborenen. (Sammlg. klin. Vorträge. N. F. N. 263). Leipzig, Breitkopf & Härtel. 0,75

553. *Doenecke*. F. W., Untersuchungen über Bau und Entwicklung der Augenlider beim Vogel und Haifisch. Diss. Mit 14 Figuren. Leipzig 1899.

554. *Ergebnisse* der Anatomie und Entwicklungsgeschichte. Herausg. v. Proff. Fr. Merkel und R. Bonnet. VIII. Band. 1898. A. u. d. T. Anatomische Hefte. 2. Abthlg. VIII. Bd. 1898. Mit 90 Abbildgn. Wiesbaden, J. F. Bergmann. 30,00

555. *Feré*, Ch., l'instinct sexuel. Evolution et dissolution 1899. 4,00

556. *Gerhardt*, U., Beiträge zur Anatomie der Wiederkäuerniere. Dissertat. m. 1 Taf. Berlin 1899.

557. *Johann*, L., über eigenthümliche epitheliale Gebilde (Leuchtorgane) bei Spinax niger. 2 Taf. Diss. Rostock 1899.

558. *Lehnhoff-Wyld*, F., zur Theorie des Nervenprinzips. Diss. Berlin 1899.

559. *Siebenrock*, Gust. Friedr., über den Kehlkopf und die Luftröhre der Schildkröten. M. 3 Taf. Wien, C. Gerold's Sohn. 1,40

560. *Toldt*, Hofrath Prof. Dr. Carl, anatomischer Atlas für Studirende u. Aerzte unter Mitwirkung von Prof. Dr. Alois della Rosa hrsg. 7. Lfg. Wien, Urban & Schwarzenberg. 6,00
6. u. 7. in 1 Bd. gebd. 14,20

561. *Treves*, F., de Londres, traité d'anatomie appliquée à la chirurgie. Traduit de l'anglais par le Dr. Emile Lauwers. Cart. 10,00

562. *Zeitschrift* f. Morphologie u. Anthropologie, herausgegeben von Dir. Prof. Dr. G. Schwabe. 1. Band. 3. Heft. Mit 9 Tafeln. Stuttgart, E. Nägele. 14,00

---

563. *Albert*, E., die Architektur des menschlichen Fersenbeins. Wiener med. Presse 1.

564. *Bardeleben*, K. v., ein Überblick über das letzte Vierteljahrhundert der Anatomie und Entwickelungsgeschichte. Dtsch. med. Wochenschrift 1.

565. *Jürgensen*, Chr. und *Justesen*, J., experimentelle Untersuchung über die Salzsäureabscheidung des menschlichen Magens bei verschiedener Nahrung. Zeitschr. f. diät. u. phys. Therapie 1899, III, 7.

566. *Schauman*, O., und *Rosenqvist*, E., wie ist die Blutkörperchenvermehrung im Gebirge zu erklären? Therap. Monatsh. 1.

567. *Velde*, H. *van de*, passage du sérum des vaisseaux sanguins dans les tissus et les exsudats. La Presse Médic. 1.

Biologie, Gesundheitspflege.

568. *Engert*, F., über die bactericide Wirkung des Kaninchenblutes auf Proteus vulgaris. Diss. München 1899.

569. *Mamie*, P. L., contribution à l'étude du climat de montagne. Son action sur le sang. Diss. Genf 1898.

570. *Pedrazzini*, J. S., igiene del contadino. Milano. 1,00

571. *Plagge* und Privat-Doc. *Schumburg*, Oberstabsärzte DDr., Beiträge zur Frage der Trinkwasserversorgung. Mit 1 Tafel und 10 Abbildungen im Text. (Veröffentl. aus dem Gebiete des Militär-Sanitätswesens. Herausgegeben von der Medizinal-Abtheilung des kgl. preuss. Kriegsministeriums. 15. Heft.) Berlin, A. Hirschwald. 3,00

572. *Pupo*, C., recherches experimentales sur la digestion artificielle de l'albumie. Diss. Genf 1899

---

573. *Cohn*, H., der Druck in den augenärztlichen Zeitschriften, vom hygienischen Standpunkte betrachtet. Die ophthalmolog. Klinik 1.

574. *Cramer*, H., über die Nahrungsaufnahme des Neugeborenen. Deutsche mediz. Wochenschr. 2.

575. *Flügge*, C., Rückblick auf die Entwickelung der Hygiene und Volksgesundheitspflege in den letzten 25 Jahren. Deutsche med. Wochenschr. 1.

576. *Liebreich*, O., Gutachten über die Wirkung der Borsäure und des Borax. Vierteljahrsschr. f. usw. öff. Sanitätsw. 1.

577. *Marcuse*, J., Baden und Schwimmen in ihrer hygienisch-diätetischen Bedeutung. Zeitschrift f. diätet. und physikal. Therapie 1899, III, 7.

578. *Massalongo*, R., il tabagismo moderno. Giorn. della Reale Soc. Ital. d'Igiene 1899, 12.

579. *Räuber*, über Thalsperren. Zeitschr. f. Medizinalbeamte 1.

580. *Saenger*, M., Aphorismen über mechanische Desinfection und Infectionsprophylaxe. Prager med. Wochenschr. 1, Fortsg. f.

581. *Sormani*, G., difesa regionale contro le malattie infettive diffusibili. Giorn. della Reale Soc. Ital. d'Igiene 1899, 12.

582. *Wolpert*, H., die Absorption von Tageslicht durch gefrorene Fenster. Hygienische Rundschau 1.

Allg. Pathologie, Pathotomie, Bakteriologie.

583. *Bothe*, W., kongenitale Defekte am Vorderarm. Diss. Berlin 1899.

584. *Bouchard*, Ch., traité de pathologie. générale. Tome III. Paris. 28,00

585. *Dürck*, Assist. Prosekt. Priv.-Doz. Dr. Hermann, Atlas und Grundriss der pathologischen Histologie. 1 Tl. Specielle patholog. Histologie. 1. Bd. Circulationsorgane, Respirationsorgane, Magendarmkanal. Mit 60 farbig. Taf. Lehmann's med. Handatlanten. XX. Bd. München, J. F. Lehmann. 11,00

586. *Dürst*, H., über einen Fall von kompensatorischer Hypertrophie der Nebenniere. Diss. Zürich 1899.

587. *Friedmann*, A., eine Frucht mit Spina bifida und mehreren anderen Missbildungen. Diss. Königsberg 1897.

588. *Jahresbericht* über die Fortschritte in der Lehre von den Gährungs-Organismen. Unter Mitwirkung von Fachgenossen bearb. und hrsg. vom Obst- und Weinbausch.-Lehr. Prof. Dr. Alfred Koch. 8. Jahrgang. 1897. Braunschweig, H. Bruhn. 9,60

589. *Jahresbericht* über die Fortschritte in der Lehre von den pathogenen Mikroorganismen, umfassend Bacterien, Pilze und Protozoën. Bearb. und hersg. von Proff. DDr. P. von Baumgarten u. Tangl. 14. Jg. 1898. 1. Abth. Braunschweig. H. Bruhn. 10,00

590. *Joudelowitsch*, L., étude sur l'emploi de l'agar-agar pour les analyses bactériologiques quantitatives de l'eau. Dissert. mit 12 Tab. Genf 1899.

591. *Krehl*, fisiologia pathologica ad uso agli studenti e dei medici. Torino 1899. 12,00

---

*) Das Jahr des Erscheinens ist für alle Schriften, bei denen eine Jahrzahl nicht vermerkt ist, nun 1900.

592. *Kühn*, J., Beiträge zur klinischen Thorakographie. Dissertation mit 6 Tafeln. Basel 1899.

593. *Lefert*, P., la pratica giornaliera del medico-chirurgo. Milano. 3,00

594. *Müller*, E., über das Vorkommen und die Verteilung des Glykogens in Geschwülsten. Diss. Zürich 1899.

595. *Ruedi*, T., anatomisch-physiologische Befunde bei Mikrotie mit Atresia auris congenita. Diss. Basel. m. 2 Fig. 1899.

596. *Schlegel*, M., die durch den Strongylus capillaris verursachte Lungenwurmseuche der Ziege. Eine klinische, pathologisch-anatomische und zoologische Studie. Diss. Freiburg 1899. Mit 4 Taf.

597. *Schwendener*, B., Untersuchungen über chondrodystrophia foetalis. (Sogen. foetale Rachitis.) Diss. Basel 1899.

---

598. *Babes*, V., über Gliome und Neurogliome. Wiener med. Presse 2.

599. *Bendix*, E., über die Gärung schwer vergärbarer Zuckerarten. Zeitschr. für diät. und physik. Therapie 1899, III, 7.

600. *Calmette*, E., del valor de la fagocitosis en los procesos de inmunización. La Semana Médica 1899, 49.

601. *Freudenberg*, Bericht über einen schon älteren Fall von Zwillingsmissbildung. Der Frauenarzt 1899, 12.

602. *Legrain*, E., conception nouvelle du paludisme. L'Indépend. Médic. 2.

603. *Marx*, die Grenzen der normalen Temperatur. Zeitschrift für diätet. und physik. Therapie 1899, III, 7.

604. *Méndez*, R., sobre el contagio del paludismo. Gaceta Médica Catal. 1899, 24.

605. *Oméliansky*, V., sur la culture des microbes nitrificateurs du sol. Archives des scienc. biol. 1899, VII, 4.

606. *Ribbert*, H., allgemeine Pathologie und pathologische Anatomie in den letzten 25 Jahren. Dtsch. med. Wochenschr. 1.

607. *Riley*, W. H., the nerve cells in health and disease. Modern Medicine 1899, 11.

608. *Salus*, G., über Bacterium coli. Prager med. Wochenschr. 2, Fortsg. f.

609. *Tappeiner*, H. *von*, über die Wirkung fluorescirender Stoffe auf Infusorien nach Versuchen von O. Raab. Münchner med. Wochenschr. 1.

610. *Virchow*, R., neue Namen und neue Begriffe in der Pathologie. Berl. klinische Wochenschrift 1.

Chirurgie.

611. *Albrecht*, O., über die erworbene arthrogene Ankylose des Unterkiefers. Diss. Zürich 1898.

612. *Bastian*, J., étude experimentale sur quelques types de fractures astragaliennes. Diss. M. Abbildg. Genf 1899.

613. *Bier*, Aug., über Amputationen und Exartikulationen. Mit Abbildungen. (Sammlung klinischer Vorträge. N. F. 264). Leipzig, Breitkopf & Härtel. 0,75

614. *Braquehaye*, J., la gastrostomie. Avec 3 fig. 1,50

615. *Chavasse*, P., nouveaux éléments de petite chirurgie. 5e édition avec 524 figs. dans le texte, cartonné. Paris, O. Doin. 9,00

616. *Dresel*, M., die Behandlung des Empyems antri Highmori und ihre Erfolge. Diss. Berlin 1899.

617. *Fethke*, J., über einen seltenen Fall von Nasenstein. Diss. Königsberg 1897.

618. *Jahresbericht* über die Fortschritte auf dem Gebiete der Chirurgie. Red. u. herausgegeben von Prof. Dr. Hildebrand. 4. Jg. Bericht über das Jahr 1898. Wiesbaden, J. F. Bergmann. 25,00

619. *Lusser*, F., über multiple verkalkte Atherome des Scrotums. Diss. Zürich 1898.

620. *Pirojkoff*, O., Contribution à l'étude de la luxation congénitale de la Hanche et du traitement par la méthode de Paci. Diss. M. 2 Taf. Genf.

621. *Ploeger*, H., zur Frage der osteoplastischen Deckung angeborener Schädelöffnungen (Hirnbrüche). Diss. Mit 2 Fig. München 1898.

622. *Ploeger*, K., über die Hernia epigastrica und subperitoneale Lipome der Linea alba. Diss. Göttingen 1899.

623. *Pollock*, L. H., über die Behandlungen der Sehnenverletzungen nebst Untersuchungen über den Heilungsvorgang. Diss. Freiburg 1898.

624. *Preiswerk*, Dr. Gust., Beiträge zur Correctionsanatomie der pneumatischen Gesichtshöhlen. Mit 12 Tafeln. Wiesbaden, J. F. Bergmann. 3,60

625. *Sechehaye*, A., étude sur la localisation des corps étrangers au moyen des rayons Roentgen contenant l'exposé d'une méthode nouvelle. Mémoire couronné. Diss. Mit 5 Tafeln. Genf 1899.

626. *Suchannek*, Priv.-Dozent Dr. Herm., die Reizungszustände und Dauerentzündungen des Kehlkopfs in ihrem Wesen und in ihren Beziehungen zu den Erkrankungen der Nase und des Rachens. (Sammlung zwangloser Abhandlungen aus dem Gebiete der Nasen-, Ohren-, Mund- und Halskrankheiten. III. Bd. 11. Heft.) Halle, C. Marhold. 1,20

---

627. *Bayer*, K., über die radikale Versorgung incarcerirter, operirter Leistenhernien in der Landpraxis. Die ärztliche Praxis 1.

628. *Beck*, C., über einen verhängnisvollen radiographischen Irrtum. Deutsche medizin. Wochenschrift 2.

629. *Bittner*, W., über die Radicaloperation des Leistenbruches, nebst Bemerkungen zur Aetiologie, Anatomie, Klinik desselben. Prager med. Wochenschr. 1, Fortsg. f.

630. *Bloch*, R., über nichtchirurgische Anwendung der Schleich'schen Infiltrationsanästhesie. Centralblatt für die ges. Therapie 1, Schluss folgt.

631. *Czerny*, V., Fortschritte der Chirurgie in den letzten 25 Jahren. Deutsche med. Wochenschr. 1.

632. *Eccles*, W. Mart., carcinoma of the ascending colon and its treatment. Brit. Med. Journ. 13. Jan.

633. *Freudenberg*, A., neue Mitteilungen zur galvanokaustischen Radikalbehandlung der Prostatahypertrophie per vias naturales (Bottini'sche Operation). Deutsche Medizinal-Zeitung 1, Fortsg. f.

634. *Friedemann*, physikal. Untersuchung von 58 Amalgamen. Deutsche Monatsschr. für Zahnheilk. 1, Fortsg. f.

635. *Guerder*, traitement des tuberculoses locales par des injections d'extrait glycériné de foies frais de morue. Revue de Thérapeutique 1.

636. *Guttmann*, ein Fall von Retention fast aller bleibenden Zähne bei einem neunzehnjährigen jungen Manne. Dtsch. Monatsschrift f. Zahnheilk. 1.

637. *Guttmann*, zwei Fälle von Kniegelenksverstauchung. Die ärztl. Praxis 1.

638. *Heath*, Chr., on a century of surgery. Brit. Med. Journ. 13. Jan.

639. *Heinrich*, über die Operation grosser Bauchnarbenbrüche. Centralblatt für Gynäkologie 2.

640. *Krecke*, Adenocarcinom des Coecum. Invagination, Resection, Heilung. Münchn. med. Wochenschr. 2.

641. *Kuemmel*, H., über circuläre Naht der Gefässe. Wiener med. Presse 2.

642. *Lexer*, E., Operation eines Mesenterialfibromes mit ausgedehnter Resection d. Dünndarmes. Berl. klin. Wochenschr. 1.

643. *Miller*, W. D., einige sehr seltene Fälle von Verletzungen an den Stosszähnen des Elefanten. Deutsche Monatsschrift für Zahnheilkunde 1.

644. *Mühsam*, R, Fisteln, im besonderen Kotfisteln nach Appendicitisoperationen. Mitteilungen aus den Grenzgeb. der Medizin und Chirurgie V, 1.

645. *Müller*, G., zur Behandlung des chronischen Hydrops genu. Centralbl. f. Chirurgie 1899, 52.

646. *Port*, Ersatz des Nasenseptums. Dtsch. Monatsschr. f. Zahnheilk. 1.

647. *Quenu* und *Schwartz*, du traitement des plaies contuses des grandes articulations. Le Progrès Médic. 2.

648. *Raviart*, G., fracture spontanée des fémurs dans un cas de tabes supérieur probable. Le Progrès Médic. 1.

649. *Schultze*, F., Spinalpunktion und Einspritzung von Antitoxinserum in die Spinalflüssigkeit bei Tetanus traumaticus. Mitteil. aus den Grenzgeb. d. Med. u. Chir. V, I.

650. *Schwarze*, über physiologische und traumatische Geräusche am Becken und über traumatische einfache und tuberkulöse Entzündungen der Ileosacralgelenke. Ärztliche Sachverst.-Zeitung 2.

651. *Sticher*, über Sterilisierung des Nahtmaterials. Centralbl. f. Gynäkol. 1.

652. *Stinson*, J. C., anesthetics, local and general as applied to taxis, herniotomy, and operations for the radical cure of hernia. The Therap. Gazette 1899, 12 (15. Dez.).

653. *Taylor*, H. L., deformity following excision of knee. Pediatrics 1899, 12.

654. *Tietze*, A., die chirurgische Behandlung der akuten Peritonitis. Mitteil. aus den Grenzgeb. der Med. u. Chir. V, 1.

655. *Tuffier*, Th., réduction des fractures et radiographie. La Presse Médic. 3.

656. *Wölfler*, A., zur operativen Behandlung des Torticollis spasmodicus. Prager med. Wochenschr. 2.

Haut- und Geschlechts-Krankheiten.

657. *Ahronheim*, C., über Psoriasis nach Impfung. Diss. Berlin 1899.

658. *Aronstam*, N., der gonorrhoische Gelenkrheumatismus. Diss. Berlin 1899.

659. *Michaelis*, Ad. Alfr., der Haarausfall und verwandte Haarleiden, ihre Ursache, Verhütung und Heilung. Arnstadt, A. A. Michaelis. 2,40

660. *Michaelis*, Hautschäden und Schönheitsfehler, ihre Behandlung und Heilung auf unblutige Weise. Eine allgemeine Kosmetik. Arnstadt. A. A. Michaelis. 3,00

661. *Niermann*, R., über einen Fall von Xanthoma multiplex tuberosum, verbunden mit Diabetes mellitus. Diss. Würzburg 1898.

---

662. *Graul*, G., casuistische Beiträge zur Symptomatologie der Pityriasis rubra (Hebra). Berliner klin. Wochenschrift 3

663. *Hofacker*, die polizeiärztliche Untersuchung der Prostituierten gemäss der Ministerialverfügung vom 13. Mai 1898 über die Überwachung der Prostitution. Vierteljahrsschr. für usw. öff. Sanitätsw. 1.

664. *Kirchner*, M., Aussatzhäuser sonst und jetzt. Berliner klin. Wochenschr. 2.

665. *Kiss*, J., die Behandlung der männlichen Gonorrhoe. Ungar. med. Presse 1.

666. *Krzystalowicz*, F., über die Behandlung des Lupus vulgaris nach der Unna'schen Methode. Monatsh. f. prakt. Dermatol. 1.

667. *Lermoyez*, M., traitement de l'eczéma de l'oreille. La Presse Médic. 1.

668. *Nagelschmidt*, F., Psoriasis und Glykosurie. Berliner klin. Wochenschr. 2.

669. *Nobl*, G., zur Kenntnis der miliaren Hauttuberculose (Tuberculosis miliaris s. propria cutis). Wiener med. Presse 3.

670. *Poljakoff*, über einen Fall von milchweissem Ascites bei syphilitischer Lebercirrhose. Berliner klin. Wochenschr. 1.

671. *Rieger*, ein sonderbarer Influenzaausbruch auf der Haut, bei mir und meiner Umgebung. Münchner med. Wochennschr. 1.

672. *Runeberg*, J. W., om syfilis inflytande pa dödligheten bland de försäkrade. Finska läkaresällsk. handl. 1899, 12.

673. *Schiele*, W., die Therapie der Urethritis gonorrhoica. Petersburger mediz. Wochenschrift 1899, 52.

674. *Steiner*, K., über Behandlung der Unterschenkelgeschwüre mit Crurin Edinger (Chinolin-Wismuth-Rhodanat). Therapeut. Monatsh. 1.

675. *Unna*, P. G., transpellikulare Behandlung. Monatsh. f. prakt. Dermatol. 1.

676. *Unna*, P. G., zur Diagnose der Frostbeulen. Ebenda.

677. *Woodson*, R. S., the treatment of leprosy by injection of Calmette's Serum antivenemieux. Treatment 21 (11. Jan.).

Krankheiten der Sinne.

678. *Georgieff*, D., contribution à l'étude des rapports pathologiques entre l'utérus et l'oeil. Diss. Genf 1899.

679. *Klinkowstein*, R., Bericht über 50 von Prof. O. Haab ausgeführte Myopieoperationen. Diss. m. 1 Tab. Zürich 1899.

680. *Ovio*, G., manuale di oculistica pratica. 2a ediz. Milano. 12,00

681. *Pawel*, E., Beitrag zur Lehre von den Chorioidealsarkomen. Diss. Halle 1899.

682. *Salzmann*, Doc. Dr. Max, Durchschnitt durch das menschl. Auge. 2 farb. Taf. Mit Text. (Unterrichtstafeln, augenärztl. Für den akad. und Selbstunterricht. Herausgegeben von Professor Dr. H. Magnus. XVIII. Heft. Breslau, J. U. Kern's Verlag. 8,00; auf Leinw. lackiert m. Oesen. 12,00

683. *Weil*, Dr., Verhaltungs-Massregeln für Augenkranke. Berlin, W. Möller. 0,20

---

684. *Ammon*, v., zur Diagnose u. Therapie der Augeneiterung der Neugeborenen. Münchner med. Wochenschr. 1.

685. *Davis*, A. E., amblyopia ex abusa. The Post-Graduate 1899, 12.

686. *Davis*, A. E., report of a case of small round-cell sarcoma of the orbit and neighboring sinuses in a child; metastasis, exhaustion, death. The Post Graduate 1899, 12.

687. *Daxenberger*, F., die Lichttherapie in der Augenheilkunde. Wochenschr. f. Therapie und Hygiene des Auges 1899, 12 (21. Dez.), Fortsetzung f.

688. *Fehr*, endemische Bad-Conjunctivis. Berliner klin. Wochenschr. 1.

689. *Fleet*, F. *van*, purulent ophthalmia in private practice. The Post-Graduate 1899, 12.

690. *Hailes*, C., gonorrheal ophthalmia. The Hospital 13. Januar.

691. *Hirschberg*, J., die Entwickelung der Augenheilkunde im neunzehnten Jahrhundert. Berliner klin. Wochenschr. 3, Schluss f.

692. *Michaelsen*, zur Beurteilung des Credéschen Verfahrens bei Neugeborenen. Ärztl. Sachverst.-Zeitung 2.

693. *Moore*, W. O., corneal staphyloma. The Post-Graduate 1899, 12.

694. *Moore*, W. O., on hysterical blindness. The Post-Graduate 1899, 12.

695. *Nelson*, J. R., a brief résumé of some eye injuries. The Past-Graduate 1899, 12.

696. *Okamoto*, Y., mikroskopische Untersuchung von Sehnerven als Nachtrag zu den Studien über die Filixamaurose. Vierteljahrsschrift f. gerichtl. Med. usw. 1.

697. *Röhr*, H., zur physikalischen Feststellung einseitiger Taubheit, resp. Schwerhörigkeit. Dtsch. med. Wochenschr. 2.

698. *Roosa*, D. B. St. J., concerning convergent strabismus. The Post-Graduate 1899, 12.

699. *Schmidt-Rimpler*, H., Rückblicke auf ein Vierteljahrhundert Ophthalmologie. Dtsch. med. Wochenschr. 1.

700. *Schultz*, P., ein Beitrag zum Charakter, Verlauf und zur Behandlung der jüngsten Trachomepidemie in Berlin. Berliner klin. Wochenschrift 1.

701. *Silex*, Bericht über den internationalen Ophthalmologen-Congress zu Utrecht 1899. Berliner klin. Wochenschr. 2.

702. *Thomson*, E. S., myopia and myopic astigmatism. Notes on treatment. The Post-Graduate 1899, 12.

703. *Toms*, S. W. S., ocular reflex neuroses (abdominal types). The Post-Graduate 1899, 12.

704. *Valk*, F., latent squint. The Post-Graduate 1899, 12.

705. *Wolff*, H., über syphilitische Papel der Augapfelschleimhaut. Berliner klinische Wochenschrift 3.

Nerven- und Geistes-Krankheiten.

706. *Bresci*, C., Bakterienbefunde bei Compressionsmyelitis durch tuberkulose Caries der Wirbelsäule. Diss. m. 2 Taf. u. Textfig. Zürich 1899.

707. *Dardel*, M., la mémoire. Étude critique. Diss. Neuchatel 1898.

708. *Grusewski*, über Accessoriuskrampf. Diss. Berlin 1898.

709. *Hiltbrunner von Eriswyl*, E., die Ischias und ihre Behandlung. Dissertation. Bern 1898.

710. *Muthmann*, A., ein Fall von professioneller Parese im Peronealgebiet. Dissert. Bonn 1899.

711. *Riedlin*, A., ein Fall von Hirntumor, ausgehend von der Basis cranii. Dissert. München 1898.

712. *Sachs*, H., statistischer Beitrag zur Kenntnis der einfachen und periodischen Melancholie. Diss. Zürich 1899.

713. *Strick*, F., die Tetanusinfektion bei Kaninchen, von Schusswunden und Hämatomen ausgehend, mit Berücksichtigung der Serum-Prophylaxe und Therapie. Dissert. Bern 1899.

---

714. *Bernhardt*, M., Beitrag zur Pathologie der Bleilähmungen. Berliner klin. Wochenschrift 2.

715. *Bourneville* und *Chapotin*, de l'éosinate de sodium dans le traitement de l'épilepsie et des accidents qu'il produit. Le Progrès Médical 1899, 52.

716. *Brosius*, Irrenhilfsvereine, ihre Leistungen und Entwickelung. Der Irrenfreund 11/12.

717. *Elben*, R., traumatische tuberculöse Basilarmeningitis. Med. Correspondenz-Blatt des Württemb. ärztl. Landesvereins 1899, 50.

718. *Esch*, P., über Dystrophia Musculorum Progressiva. Der Kinderarzt 1, Fortsg. f.

719. *Eschle*, zur Frage der Gründung von Volksheilstätten für Trinker. Therap. Monatshefte 1.

720. *Gowers*, W., on minor epilepsy. Brit. Med. Journ. 6. Jan.

721. *Gross*, A., einiges über die Wirkungsweise der modernen Irrenanstalt. Die Irrenpflege 10 (1. Januar).

722. *Kornfeld*, S., über die Behandlung der Schlaflosigkeit. Centralblatt für die ges. Therapie 1, Schluss f.

723. *Krayatsch*, die Alkoholabstinenz in der Landes-Irrenanstalt Kierling-Gugging. Psychiatr. Wochenschr. 41 (6. Januar).

724. *Krüger*, ein Fall von Echinococcus des Gehirns, der Leber und des Bauchfells, nebst einer Bemerkung zur sogenannten Spätepilepsie. Psychiatrische Wochenschrift 42 (13. Januar).

725. *Lots*, Fr., über Atrophie und Gymnastik der glatten Muskeln. Corr.-Blätter des Allgem. ärztlichen Vereins v. Thüringen 1899, 12.

726. *Morel*, J., la prophylaxie des maladies mentales an point de vue social. Psychiatr. Wochenschr. 1899, 40 (30. Dezember), Fortsg. f.

727. *Spiller*, W. G., the relation of migraine to epilepsy. The Americ. Journ. of the med. scienc. 1.

728. *Stevens*, E. W., facial spasm and its relation to errors of refraction. The Americ. Journ. of the med. scienc. 1.

Innere Krankheiten.

729. *Blumenthal*, A., über die Produkte der Darmfäulnis im Urin bei Tuberkulose. Diss. Berlin 1899.

730. *Borth*, A., über das Verhalten des linken Ventrikels bei Mitralstenose. Diss. Zürich 1899.

731. *Czyzowska*, E., contribution à l'étude des nouveaux traitements de la tuberculose. Diss. Genf 1899.

732. *Dreuw*, H., kasuistischer Beitrag zur Lehre von der Arteriosklerose der Coronararterien des Herzens. Diss. München 1899.

733. *Ermello*, B., action de quelques médicaments sur la toux. Diss. Genf 1898.

734. *Firükowa*, E., über Lebercysten. Diss. Zürich 1899.

735. *Hartmann*, A., ein Fall von Enteritis membranacea des Dünndarms. Dissert. Kiel 1899.

736. *Junod*, E., du traitement des pleurésies purulentes au moyen du Siphon Revilliod. Diss. Genf 1899.

737. *Michaelis*, die Heilung der Lungenschwindsucht durch homöopathische Arzneimittel. 2. Aufl. Arnstadt, A. A. Michaelis. 1,00.

738. *Schapiro*, A., contribution à l'étude de la fièvre des foins. Diss. Genf 1899.

739. *Schmidt*, M., zur Kasuistik des primären Lungenkrebses. Diss. Jena 1899.

740. *Schoen*, M., ein Fall von Pulsionsdivertikel des Oesophagus. Diss. München 1899. M. 1 Abbildg.

741. *Seefelder*, R., Beitrag zum klinischen Nachweis der Thymusdrüse. Diss. München 1898.

---

742. *Bayer*, C., klinische Ergänzung zur Arbeit des Herrn Dr. N. Berestnew, „Zur Aktinomykosefrage." Prager med. Wochenschrift 1899, 52.

743. *Blumer*, G. und *Neuman*, L. H., report of a family outbreak of trichinosis. The Americ. Journ. of the med. scienc. 1.

744. *Cervello*, V., tratamiento de la tuberculosis pulmonar por los vapores de Igazol. La Semana Médica 1899, 51.

745. *Davison*, D. T. R., la peste bubónica en sus recientes manifestaciones. La Semana Médica 1899, 48.

746. *Dessy*, S., a propósito de la „pseudotuberculosis ovis de Preisz". La Semana Médica 1899, 49.

747. *Douglas*, C., hiccough and its treatment. The Hospital 6. Januar.

748. *Dürr*, R., ein Fall von Perforations-Peritonitis. Memorabilien 8 (30. Dez. 1899.)

749. *Gerhardt*, ein Fall von Typhusempyem mit spontaner Resorption. Mitteilungen aus den Grenzgeb. der Medizin u. Chirurgie V, 1.

750. *Hall*, J. N., tracheal diastolic shock in the diagnosis of aortic aneurism. The Americ. Journ. of the med. scienc. 1.

751. *Hampeln*, P., über die Beziehungen des Magenfunduscarcinom und chronischen Milzabscesses zu den Erkrankungen der linken subdiaphragmatischen Gegend. Mitteil. a. d. Grenzgeb. d. Med. u. Chir V, 1.

752. *Hare*, H. A., the prognosis and treatment of nephritis. The Therap. Gazette 1899, 12 (15. Dec.).

753. *Hönig*, J., die klinische Bedeutung der Diazoreaktion. Ungarische med. Presse 1899, 50.

754. *Kionka*, H., künstliche Erzeugung von Gicht. Berl. klin. Wochenschr. 1.

755. *Kraus*, K., die spastische Obstipation und ihre Behandlung. Monatsschrift für prakt. Wasserheilk. 1899. 12.

756. *Leyden*, E. v., die innere Klinik und die innere Medicin in den letzten 25 Jahren. Dtsch. med. Wochenschr. 1.

757. *Lignières*, J., sobre el microbio de la lombriz y la seudo-tuberculosis de Preisz. La Semana Médica 1899. 49.

758. *Martinet*, la médication arsenico-ferrugineuse dans les chloro-anémies et la tuberculose. La Presse Médic. 2.

759. *Mayer*, P., über die Bedeutung der Glycuronsäure für die Phenylhydrazinprobe im Harne. Berl. klin. Wochenschr. 1.

760. *Mercanti*, F., sobre el microbio de la lombriz y la pseudo-tuberculosis de Preisz. La Semana Médica 1899, 51.

761. *Mollard*, J., les troubles cardiaques dans la convalescence de la fièvre typhoïde. La Presse Médic. 3.

762. *Osler*, W., on splenic anaemia. The Americ. Journ. of the med. scienc. 1.

763. *Pacht*, Th. v., Bemerkungen zur Therapie der Lungentuberculose im Hochgebirge. Petersb. med. Wochenschr. 1899, 51.

764. *Packard*, F. A., report of five cases of endocarditis occurring in the course of tonsillitis. The Americ. Journ. of the med. scienc. 1.

765. *Pfeiffer*, E., Untersuchungen über die Dauer des Schutzes der Schutzpockenimpfung. Vierteljahrsschrift für usw. öffentl. Sanitätswesen 1.

766. *Royer*, H., recherches bactériologiques sur l'entérite dysenteriforme. La Presse Médic. 1.

767. *Schaefer*, über die wichtigsten früheren und jetzigen Infektionskrankheiten im Zuchthause Kaisheim. Bayer. ärztl. Correspondenzblatt 1, Schluss f.

768. *Schagintweit*, F., zur Behandlung der Nephritis mit Mineralwässern und Bädern. Zeitschrift für diätet. und physik. Therapie 1899, III, 7.

769. *Schütze*, C., die Lungentuberkulose unter den Eisenbahnarbeitern im Direktionsbezirk Erfurt und ihre Verhütung. Corresp.-Blätter des Allg. ärztl. Vereins v. Thüringen 1899, 12.

770. *Simon*, C. E., cystinuria and its relation to diaminuria. The Americ. Journ. of the med. scienc. 1.

771. *Souques*, un cas de bronchite pseudomembraneuse au cours de la fièvre typhoïde. L'Indépend. Médic. 3.

772. *Stewart*, G., la peste en el Paraguay. La Semana Médica 1899, 50.

773. *Syers*, H. W., acute rheumatism: its connection with pneumonia and pleuresy. Treatment 21 (11. Jan.).

774. *Watson*, Ch., observations on general metabolism and the blood in gout. Brit. Med. Journ. 6. Jan.

775. *Weber*, I. P., on the „biliousness" sometimes induced by sea-air, and on some doubtful points in aerotherapeutics. Treatment 21 (11. Jan.).

776. *Zabludowski*, J., zur Therapie der Impotentia virilis. Zeitschrift f. diätet. und physik. Therapie 1899, III, 7.

Geburtshilfe, Frauenkrankheiten.

777. *Bass*, O., ein Fall von Carcinom und Tuberkulose des Uterus. Diss. Zürich 1899.

778. *Bayer*, Jos., über Zerreissungen des Nabelstranges und ihre Folgen für den Neugeborenen. (Sammlg. zwangl. Abhandlgn. N. F. 265). Leipzig, Breitkopf & Härtel. 0,75

779. *Brandt*, R., Complication v. Schwangerschaft u. Geburt mit Elephantiasis vulvae. Diss. Marburg 1899.

780. *Moericke*, Dr. Rob., zur Aetiologie d. Tuben-Gravidität. (Sammlg. zwangl. Abh. a. d. Gebiete d. Frauenheilkde. u. Geburtsh. 3. Bd. 4. und 5. Heft. Halle, C. Marhold.) 3,40

781. *Ohl*, N., über die Haematocele retrouterina. Diss. Berlin 1899.

782. *Perrin*, T., die Mortalität an puerperalen septischen Prozessen in der Schweiz vom Jalne 1891 bis und mit 1895 statistisch bearbeitet. Diss. Bern 1898.

783. *Schaeffer*, Priv.-Doz. Dr. Osk., die Prophylaxe bei Frauenkrankheiten. (Handb. der Prophylaxe. 1. Abtlg. I. Tl.) München, Seitz & Schauer. 1,50

---

784. *Bayer*, H., kritisches zur Lehre von d. Enfaltung und Nichtentfaltung des Mutterhalses in der Schwangerschaft. Centralbatt für Gynäkologie 3.

785. Cullingworth, C. J., on retention of menstrual blood from atresia of the vagina. Brit. Med. Journ. 6. Jan.

786. *Clark*, J. G., a critical summary of recent literature on gonorrhoea in women. The Americ Journ. of the med. scienc. 1.

787. *Davis*, E. P., the prevention and treatment of puerperal eclampsia. The Therap. Gazette 1899, 12 (15. Dez.).

788. *Doktor*, A., Uterusruptur mit in die Bauchhöhle ausgetretener Frucht. Sectio caesarea. Heilung. Ungar. med. Presse 1899, 50.

789. *Edgar*, J. C., the treatment of eclampsia. The Therap. Gazette 1899, 12 (15. Dez.).

790. *Engström*, O., jakttagelser af uterusmyom hos tva eller tre systrar. Finska läkaresällsk. handl. 1899, 12.

791. *Flatau*, zur Atmokausisfrage. Einige Worte zur Abwehr. Centralbl. f. Gynäkol. 3.

792. *Fritsch*, H., die Gynäkologie und Geburtshilfe des letzten Vierteljahrhunderts. Dtsch. med. Wochenschrift 1.

793. *Fritsch*, H., Prolapsoperation. Centralblatt f. Gynäkologie 2.

794. *Füth*, H., über die Dekapitation mit dem Zweifel'schen Trachelorhekter. Centralbl. für Gynäkologie 1.

795. *Gratschoff*, A. L., ett fall af vesicovaginalfistel med fullkomlig atresi af urethra. Finska lakaresällsk. handl. 1899, 12.

796. Jardine, R., the normal puerperium; care of the mother and child. „The Hospital" Nursing Mirror 6. Jan.

797. *Keim*, G., de l'expression du foetus par la voie abdominale. La Presse Médic. 4.

798. *Krönig*, klinische Versuche über den Einfluss der Scheidenspülungen während der Geburt auf den Wochenbettsverlauf. Münchn. med. Wochenschr. 1.

799. *Limmell*, A. R., tvennefall af Fibrosarkom i Ligamentum latum. Finska läkaresällsk. handl. 1899, 12.

800. *Mangiagalli*, L., il rene mobile in rapporto colla patologia muliebre. L' Arte Ostetrica 1899, 24, Fortsg. f.

801. *Marianna*, B., un parto complicato da placenta previa. L' Arte Ostetrica 1899, 24.

802. *Maygrier*, de la version par manoeuvres internes (Manuel opératoire) et des difficultés que peut présenter cette version. L' Indépend. Médic. 1.

803. *Murphy*, J. K., on the treatment of haemorrhage in pregnancy. Treatment 1899, 20 (28. Dez.).

804. *Norris*, R. C., the treatment of eclampsia. The Therap. Gazette 1899, 12 (15. Dez).

805. *Reynolds*, E., the treatment of puerperal eclampsia. The Therap. Gazette 1899, 12 (15. Dez.).

806. *Schoemaker*, G. E., the treatment of gonorrhea in women, with special reference to urethritis. The Therap. Gazette 1899, 12 (15. Dez.).

807. *Simmonds*, M., über Blutungen des Endometrium bei Sklerose der Uterinarterien. Münchn. med. Wochenschr. 2.

808. *Sippel*, A., über den heutigen Stand der Eklampsielehre. Die ärztliche Praxis 1, Schluss folgt.

809. *Vigent*, L. R., histerectomía vaginal por cancer uterino — Aplicación del hielo y consideraciones sobre su uso. Archivos de Ginecopatía usw. 1899, 24.

810. *Zepler*, G., weiteres zum Schlitzspeculum. Centralbl. f. Gynäkol. 3.

Kinderkrankheiten.

811. *Espine*, A. d', e C. *Picot*, traité pratique des maladies de l'enfance. 6e éd 16,00

812. *Goutowitsch*, S., contribution à l'étude de la Bronchopneumonie consécutive aux entérites infantiles. Diss. Genf 1899.

813. *Januszewska*, G., Beitrag z. Differentialdiagnose zwischen Diphtherie- und Pseudodiphtheriebacillen. Diss. m. 8 Tabellen. Bern 1899.

814. *Michel*, A., statistische Erhebungen über die Todesfälle von Gastro-Enteritis infantum in den Jahren 1891, 1892, 1893 in der Schweiz. Diss. Bern 1899.

815. *Rüttimann*, H., statistischer Beitrag zur Epidemiologie der Diphtherie im Kanton Zürich überhaupt in den Jahren 1881—87 und speziell in den Bezirken Winterthur und Andelfingen in den Jahren 1884—86. Diss. Bern 1899.

816. *Weill*, E., précis de médecine infantile de la collection Testut, avec 77 figures dans le texte. Paris, O-Doin. 8,00

---

817. *Abt*, I. A., complications of diphtheria. Pediatrics 1.

818. *Arnold*, B., über das erste Auftreten der Diphtherie in Württemberg. Med. Correspondenz-Blatt des Württ. ärztl. Landesvereins 1899, 50.

819. *Baruch*, S., hydriatic measures in the management of febrile disorders of infancy and childhood. Pediatrics 1.

820. *Camerer*, W., die Verdauungsarbeit, ihre Grösse und ihr Einfluss auf den Stoffwechsel, insbesondere den Stoffwechsel des Säuglings. Jahrbuch für Kinderheilkunde usw. 1.

821. *Czerny*, A., kräftige Kost. Jahrb. f. Kinderheilk. usw. 1.

822. *Dzierzgowski*, S. K., de l'action des ferments digestifs sur le sérum antidiphtérique et du sort de celui-ci dans le canal gastro-intestinal. Archives des scienc. biol. 1899, VII, 4.

823. *Escherich*, Th., Studien über die Morbidität der Kinder in verschiedenen Altersclassen. Jahrb. f. Kinderheilk. usw. 1.

824. *Girsdansky*, M., a case of instertitial emphysema. Pediatrics 1.

825. *Glénard*, F., du traitement par les bains froids de la fièvre typhoïde chez les enfants. Revue de thérapeut. méd.-chir. 2, Fortsetzung f.

826. *Heubner*, O., über die Verhütung der Tuberculose im Kindesalter in ihren Beziehungen zu Heil- und Heimstätten. Jahrb. f. Kinderheilk. usw. 1.

827. *Jacobi*, A., typhoid fever in the young. Pediatrics 1899, 12.

828. *Klitine*, J., de la leucocytose dans la diphtérie. Archives de scienc. biolog. 1899, VII, 4.

829. *Lange*, J., über Krämpfe im Kindesalter. Münchner med. Wochenschr. 2.

830. *Ribbert*, über Myokarderkrankungen nach Diphtherie. Mitteil. aus den Grenzgeb. der Med. u. Chir. V, 1.

831. *Romme*, R., le vomissement périodique et son traitement chez les enfants. La Presse Médic. 3.

832. *Schenk*, F., Fall von angeborenem seitlichen Bauchbruch. Prager medizinische Wochenschrift 1.

833. *Sélinow*, A. G., de l'action du sérum antidiphtérique sur la toxine diphtérique. Archives des scienc. biol. 1899, VII, 4.

834. *Siebelt*, das Kinderheilstättenwesen und verwandte Bestrebungen in Schlesien. Schles. Ärzte-Correspondenz 8 (7 Jan.).

835. *Soltmann*, O., über Landrysche Paralyse. Jahrb. für Kinderheilk. usw. 1.

836. *Stoeltzner*, über Behandlung der Rachitis mit Nebennierensubstanz. Jahrbuch f. Kinderheilk. usw. 1.

837. *Taylor*, H. L., double paralytic varus from peripheral neuritis. Pediatrics 1.

838. *Thiemich*, M., über die Diagnose der Imbecillität im frühen Kindesalter. Dtsch. med. Wochenschr. 2.

839. *Thiemich*, M., über Tetanie und tetanoide Zustände im ersten Kindesalter. Jahrb. f. Kinderheilk. usw. 1.

840. *Winter*, A., kurzer Beitrag zur Ernährung der Kinder mit dem Biedert'schen Rahmgemenge unter ungünstigen Verhältnissen. Centralbl. f. Kinderheilk. 1.

Krankenverpflegung, Krankenbehandlung.

841. *Arznei-Taxe* für das Königr. Sachsen. 13. Auflage. 3. Nachtrag auf das Jahr 1900. Dresden, C. C. Meinhold & Söhne. 0,25

842. *Glühmann*, P., Beitrag zur Kenntnis der Triphosphorsäure und ihrer Salze. Diss. Berlin 1899.

843. *Hegglin*, A., Beeinflussung der nephrogenen Albuminurie durch Medicamente und Diät. Diss. Zürich 1899.

844. *Hoffa*, A., atlas manuel des bandages, pansements et appareils. Edition française par Paul Hallopeau. Préface de M. le professeur Paul Berger. Avec 128 pl. en couleur et 14 fig. 14,00

845. *Just*, Ad., Kehrt zur Natur zurück! Die wahre naturgemässe Heil- und Lebensweise und das rechte Seelenheil. Das wiedergefundene Paradies. In 3 Bänden. 1. Band. Die Körperpflege, Wasser, menschliche Heilkräfte, Licht, Luft, Erde, Nahrung, Obstbau. 4. Auflage. Stapelburg, Buchh. Jungborn. 4,00; geb. in Leinw. 5,00

846. *Koeppe*, Priv.-Doz. Dr. Hans, die physikalisch-chemische Analyse des Liebensteiner Stahlwassers. (Archiv der Balneotherapie und Hydrotherapie, herausgegeben von Dr. Frz. C. Müller. 2. Band. 4. Heft.) Halle, C. Marhold. 0,80

847. *Manual* der Elektro-Homöopathie u. Gesundheitspflege. Leitfaden f. d. Erkennung, Selbstbehandlung und Heilung der Krankheiten. Herausgegeben vom elektro-homöopathischen Institut Genf. 3. Auflage. Genf, R. Burkhardt. Geb. 2,50

848. *Rosenberg*, R., contribution à l'étude de l'action des sels de Potassium sur le coeur et la pression sanguine. Diss. Genf 1898.

849. *Schmitz*, Dr. B., Wegweiser f. Nieren- und Steinkranke. Allgemeine Vorschriften bei der Kur in Bad Wildungen. 3. Auflage. Mit einem Anhang: „Idealwirkung der Mineralbäder". Beitrag zur Unterbekleidungsfrage. Bad Wildungen, C. Hundt. 0,60

850. *Sikorska*, H., étude pharmacodynamique des principales préparations de Valériane. Diss. Genf 1899.

851. *Stühlinger*, L., über die Einwirkung einiger antipyretischer Mittel auf den Wärmehaushalt gesunder und kranker Thiere. Diss. Jena 1899.

852. *Veröffentlichungen* d. Centralverbandes der Balneologen Oesterreichs. Bericht über den 1. österr. Balneologen-Congress. (Wien, 28.—30. III. 1899.) Herausgegeben vom Centralverbande, red. v. Curarzt Dr. Alex. Wettendorfer. Mit Abbildungen und 1 Tab. Wien, M. Perles. 4,00

853. *Winckler*, dirigierender Brunnenarzt Dr. Axel, über Gasbäder u. Gasinhalationen aus Schwefelwässern mit besonderer Berücksichtigung der Einrichtungen des Bades Nenndorf. (Archiv der Balneo- u. Hydrotherapie. 2 Bd. 5. Heft.) Halle. C. Marhold. 1,00

854 *Wulff*, Fr. Dir. Dr., die Wirkung des Bromipin, zugleich ein Beitrag in Bezug auf die Seekrankheit. Leipzig, Hartung & Sohn. 0,60

---

855. *Arends*, G., Pharmacie und Naturwissenschaften im XIX. Jahrhundert. Pharmaceut. Zeitung 1, Fortsg. f.

856. *Bie*, V., Finsen's Phototherapie. Therapeut. Monatsh. 1.

857. *Carnot*, P., le problème thérapeutique des régénérations d'organes. La Presse Médic. 2.

858. *Edlefsen*, G., über Ichthyolvasogen bei Gelenkaffectionen. Therap. Monatsh. 1.

859. *Einhorn*, A., über ein neues Guajacolpräparat. Münchn. med. Wochenschr. 1.

860. *Farquharson*, R., on the political aspects of current medical topics. Brit. Med. Journ. 6. Jan.

861. *Fürst*, L., zur Frage des Leberthran-Ersatzes. Der Kinderarzt 1.

862. *Häberlin*, der heutige Stand der Salzwasserinfusionen, nebst Beschreibung eines compendiösen Infusionsapparates. Münchner med. Wochenschr. 2.

863. *Kersten*, G., Recipe! Reichs-Med.-Anzeiger 1 bis 3.

864. *Lazarus*, J., die pneumatische Therapie von 1875 bis 1900. Berl. klin. Wochenschrift 3.

865. *Leyden*, v., Aix les Bains in Savoyen (Schwefelbad, Douche-Massage). Zeitschrift für diät. u. phys. Therapie 1899, III, 7.

866. *Luxenburger*, A., Experimentelles und Klinisches über Orthoform. Münchn. med. Wochenschr. 2, Schluss f.

867. *Mann*, L., über die therapeutische Verwendung hochfrequenzirter (Arsonvalscher) Ströme. Zeitschrift f. diät. u. physik. Therapie 1899, III, 7.

868. *Menahem-Hodara*, histologische Untersuchung über die Wirkung des Chrysarobins. Monatshefte für prakt. Dermatol. 2.

869. *Meyer*, G., die Anwendung des Sauerstoffs auf dem Gebiete des Rettungswesens. Dtsch. med. Wochenschr. 2.

870. *Read*, A. J., a report of three cases in which galvanic, sinusoidal, and static electricity were used with curative results. Modern Medicine 1899, 11.

871. *Unna*, P. G., Kühlpasten. Monatsh. f. prakt. Dermatol. 1.

872. *Virchow*, C., Ausnutzungs- und Stoffwechselversuche mit dem neuen Eiweissnährpräparat „Plasmon" (Siebold's Milcheiweiss). Therap. Monatsh. 1.

873. *Wolffberg*, zur Dionin-Wirkung am Auge. Wochenschr. für Therap. u. Hygiene des Auges 16 (18. Januar).

Medizinalverfassung, Gerichtsmedizin, Militärmedizin.

874. *Golebiewski*, Dr. Ed., Atlas u. Grundriss der Unfallheilkunde, sowie der Nachkrankheiten der Unfallverletzungen. Mit 40 farbigen Tafeln nach Original-Aquarellen des Malers Joh. Fink u. 141 schwarzen Abbildgn. (Lehmann's med. Handatlanten. XIX. Band.) München, J. F. Lehmann. 15,00

875. *Günther's* Mentor für das Tentamen physicum. III. Experimentalphysik. 2. Aufl. Berlin, M. Günther. Kart. 2,00

876. *Perrier*, le Dr. Charles, les criminels. Etude concernant 859 criminels. Avec 70 planches. 7,50

877. *Salle*, médecin-major de Ire classe, les balles humanitaires et leurs blessures. — Mode d'action des projectiles à chemises métalliques dures. Conférences régimentaires faites aux officiers en 1897 et 1898. Paris, H. Charles Lavauzelle. 1,50

---

878. *Amoedo*, O., identificación de cadáveres por el perito-dentista. La Semana Médica 1899, 49.

879. *Caverhill*, T. F. S., description of ambulance for the mounted service. Brit. Med. Journ. 13. Jan.

880. *Freyer*, M., Handverletzung mit Verlust sämmtlicher fünf Finger. Unfall ode Selbstverstümmelung? Zeitschr. f. Medizinalbeamte 1.

881. *Ipsen*, C., ein weiterer Beitrag zum spectralen Blutnachweis. Vierteljahrsschr. f. gerichtl. Med. usw. 1.

882. *König*, F., über gleichzeitige Schussverletzung bei Brust- und Bauchhöhle. Berliner klin. Wochenschr. 2, Fortsg. f.

883. *Kühnast*, zahnärztliche Hilfskassen. Dtsch. zahnärztl. Wochenschr. 94 (13. Jan.).

884. *Merlin*, J., ein fahrbares Apparatbrett. Der Militaerarzt 1.

885. *Miller*, die Pariser Congresse. Dtsch. Zahnärztl. Wochenschr. 94 (13. Jan.).

886. *Ocampo*, M., la reacción de Florence en el esperma. La Semana Médica 1899, 50.

887. *Rindfleisch*, Honorar des Arztes als Sachverständiger vor Gericht im Grossherzogtum Sachsen. Corr.-Blätter des Allgem. ärztl. Vereins von Thür. 1899, 12.

888. *Schaefer*, K., Verjährung ärztlicher Forderungen, bestehender Ansprüche von Heil- und Pflege-Anstalten nach neuem Recht. Münchner med. Wochenschr. 1.

889. *Schäffer*, E., über vicariirende Blutungen u. ihre forensische Bedeutung. Vierteljahrsschr. f. gerichtl. Med. 1.

890. *Schjerning*, die letzten 25 Jahre im Militär-Sanitätswesen (1874—1899). Dtsch. med. Wochenschr. 1.

891. *Scholtz*, F. F., wie muss sich ein Krankenpfleger (eine Pflegerin) benehmen, um eine geachtete Stellung im Leben einzunehmen? Dtsch. Krankenpflege-Zeitung 1.

892. *Wolffhügel*, E., die Militärdienstuntauglichkeit solcher Wehrpflichtigen und Eingestellter, die der ärztlichen Untersuchung des Herzens nur Subjectiv- und ganz unbestimmte Objectivanomalien bieten. Der Militaerarzt 1, Fortsetzung f.

Litterarische Besprechungen

Besprechung von Büchern.

The natural history of digestion by A. Lockhart Gillepsie. London. Walter Scott. 1898. 8⁰. XXV, 427 Seiten mit Illustrationen. 6 s.

Im 1. Kapitel wird ein historischer Überblick der Ernährungstheorien geliefert. Von den Kostvorschriften der Ägypter, welche in Ebers Papyrus aufgezeichnet sind, bis in die neueste Zeit, sind die verschiedenen Ansichten über die Ernährung der Tiere und Pflanzen erörtert. Die fleischfressenden Pflanzen werden in einem besonderen Abschnitt behandelt. Im 5. Kapitel wird die Fermentwirkung in vorzüglicher Weise klar gelegt. Die Nährstoffe, deren Verdauung und Assimilation, die Mikroorganismen des Verdauungsrohrs, der Einfluss des Nervensystems auf die Verdauung bilden besondere Abteilungen. Interessant ist eine vergleichende Studie der Verdauung bei den verschiedenen Tierarten. Physiologie der Sinnesorgane, Temperaturverhältnisse, Umwandlung der Nährstoffe, Stimulantia werden in den 13 Kapiteln in trefflicher Weise beleuchtet. Es ist, bei dem wertvollen Inhalte dieses Werkes, nicht möglich, auf die einzelnen Ausführungen näher einzugehen; ich möchte nur den Wunsch aussprechen, dass recht bald eine gute deutsche Übersetzung geliefert werde, damit auch alle deutschen Ärzte diese ausgezeichnete Darstellung würdigen können.

Scherk, Bad Homburg.

Degeneracy. Its causes, signs, and results. Eugene S. Talbot. London 1898. Walter Scott. 8⁰. XVI, 372 S. 120 Illustrationen. 5 s.

Studien über die Entartung des Menschen sind schon vor Lombroso und Nordau, die das Thema volkstümlich zu machen verstanden haben, von zahlreichen Gelehrten unternommen worden. Zu diesen Gelehrten zählt auch Talbot, Professor der Mund- und Zahnheilkunde an der Universität Chicago, der uns dieses reich illustrierte Buch als eine Frucht zwanzigjähriger Arbeit vorlegt. Er führt darin den Nachweis der Richtigkeit der Lehre von der Entartung durch die lichtvolle Erklärung vieler konstitutioneller und örtlicher Defekte, die sich nicht durch örtliche Ursachen erklären liessen. Mit grosser Gelehrsamkeit zitiert er die auf den verschiedenen Gebieten der Biologie von europäischen und amerikanischen Forschern angestellten Beobachtungen, welche die Degenerationslehre zu stützen geeignet sind. Das Werk verfolgt ausser dem Zwecke einer Zusammenfassung jener Lehre auch noch einen praktischen Zweck, indem es sich an Eltern und Erzieher wendet; es stellt gewisse praktische Grundsätze auf, die zur Lösung soziologischer Probleme benützt werden können. Wir möchten das gedankenreiche Buch den weitesten Kreisen empfehlen.

Winckler, Bad Nenndorf.

Die Krankheiten der Nieren und Blase, gebildeten Laien geschildert. Von Dr. med. Karl Rörig jr. Adolf W. Köllner, Berlin und Hannover. 1898. 8⁰. XII, 193 S. 4 ℳ.

Vorliegendes Buch enthält ausser den als Titel angegebenen Krankheiten auch die Beschreibung der Nebennierenerkrankungen, der einfachen und Zuckerharnruhr, sowie die Krankheiten der Vorsteherdrüse. Es ist für gebildete Laien recht verständlich geschrieben, enthält aber unseres Erachtens manches, was in ein volkstümliches Werk nicht gehört, so die Beschreibung der verschiedenen Harncylinder, der Steinschnittoperationen usw. Schwierig mag es ja sein, eine Grenze inne zu halten; aber der Sucht des Laien, sich ohne Vorwissen des Arztes aus einem Buche Rat zu holen, darf man gerade auf dem hier behandelten Gebiete nicht Vorschub leisten. Das Buch enthält auch eine Anzahl anatomischer Abbildungen, die zumeist dem Heitzmann'schen Atlas entnommen sind.

Schnell, Egeln.

Pflanzenheilverfahren. Geschichte der Kräuterkuren. Historische und bibliographische Studien über den Gebrauch der Heilkräuter und der Kräuterkuren mit vielen Rezepten der früheren Kräuterheilkunde, Kräuterspezialitäten, alten und neuen Geheimmitteln nebst Litteraturangaben, von C. Kratz. Berlin 1898. Schweitzer und Mohr (H. Hildebrandt). 8°. VIII, 291 S. 3 ℳ.

Kräuterkuren, die noch vor 50 Jahren gebräuchlich und beliebt waren, sind jetzt ziemlich veraltet, obgleich sich neuerdings Vertreter der Laienmedizin, Schuster Lampe, Pfarrer Kneipp, Rechtsanwalt Glünicke und Genossen damit befasst haben. Diese haben einen Teil ihrer Weisheit aus den alten Kräuterbüchern geschöpft, die auch von den Landleuten noch hie und da zu Rate gezogen werden. Wir wollen gar nicht in Abrede stellen, dass manche einheimische, als Unkraut verachtete Pflanze Heilkräfte besitzt und zu Unrecht aus dem Arzneibuche weggelassen worden ist. Es mag manches Heilkraut auf Feld und Flur wachsen, von dem die Pharmakologen nichts wissen. Wenn sich nun jemand findet, der sich die Aufgabe stellt, die Eigenschaften solcher verkannter Heilkräuter zu studieren und der Menschheit wieder nutzbar zu machen, so verdient er unsern Beifall. Zwar glauben wir nicht, dass wichtige Entdeckungen auf diesem Gebiete noch zu erwarten sind; auch bringt das vorliegende Kratz'sche Buch nur Geschichtliches. Aber diese Geschichte der Kräuterkunde und der Kräuterkuren ist mit solchem Bienenfleiss geschrieben, das entlegene Material ist so sorgfältig gesammelt und so gewissenhaft abgehandelt, dass auch ein Zweifler Wohlgefallen an dem Buche finden wird. Ein belesener, fleissiger und begeisterter Verfasser weiss auch für Veraltetes und scheinbar Unbedeutendes Interesse zu wecken.

Winckler, Bad Nenndorf.

Zauberpflanzen und Amulette. Ein Beitrag zur Culturgeschichte und Volksmedicin. Von Dr. M. Kronfeld. Wien 1898. Moritz Perles. 84 Seiten 8°. 1⅕ ℳ.

Der wohlbelesene Verfasser führt die einheimischen zauberkräftigen Gewächse in der alphabetischen Folge ihrer botanischen Namen je nach ihrer mystischen Bedeutung mehr oder weniger ausführlich vor. Besonders berücksichtigt wird die Erwähnung der Pflanzen im Volkssang, Kinderreime, Sprichworte und bei Dichtern. Von letzteren finden sich ältere, auch antike, und Shakespeare häufig angeführt, dazwischen freilich auch eitel Spreu, wie die Stümperei eines ungenannten Bismarcksängers auf Seite 66. — Bisweilen sieht der Verfasser in einer Dichterstelle eine geheimnisvolle Anspielung, obwohl die einfache Erklärung auf der Hand liegt, so z. B. Seite 54, wo Ophelia in Shakespeare's Hamlet (4. Akt, 7. Auftritt) ertrinkt, „da der Weidenzweig bricht". Manche unbestimmte Anführung wäre durch den Versuch, die betroffene Stelle genau zu bezeichnen, von selbst in Wegfall gekommen. — Die Ausstattung erscheint, dem Rufe des Verlags entsprechend, tadellos. Einige wohl ausgeführte Abbildungen, nämlich 1, 6, 7, 8 und 9, würde man ungern vermissen. Dagegen macht es den Eindruck, als ob die übrigen 8 nur deshalb gewählt worden seien, weil die zugehörigen Druckstöcke zufällig verfügbar waren.

Helbig, Serkowitz.

Die Kurpfuscherei in Preussen. Von Kreisphys. Dr. Dietrich-Merseburg. S.-A. aus dem offiziellen Bericht der XV. Hauptversammlung des preussischen Medizinalbeamtenvereins am 27. und 28. September 1898. 8°. 25 S.

Dieser sehr lesenswerte Vortrag ist das Ergebnis des Auftrags der XIII. Versammlung genannten Vereins an seinen Vorstand, für eine thunlichst genaue Statistik der gewerbsmässigen Kurpfuscherei in Preussen Sorge zu tragen. Leider blieben viele Fragebogen unbeantwortet. Dennoch ist ein reiches Material gewonnen, das jedem, der sehen will, die Augen über das mächtige Wuchern dieser Sumpfpflanze in Preussen öffnet. Im ganzen stehen 6464 Ärzten 2404 Pfuscher gegenüber; keine Gegend ist frei, doch der Osten stärker verseucht, als der Westen. Zum dritten Teil etwa ist das schöne Geschlecht vertreten; das höhere Alter überwiegt, alle Stände vereinen sich, allerlei Spezialitäten finden sich, allerlei Methoden werden geübt. Das Einkommen des Schäfers Ast übertrifft das der meisten Ärzte bedeutend. Bestraft sind nur einige Kurpfuscher — wer wüsste nicht, wie die bona fides, jene Missgeburt menschlichen Denkvermögens, ihren Schutzschild über die Häupter der angeklagten Pfuscher hält! Bekannt ist ja auch, dass zahlreiche Pfuscher ausserhalb dieses Gewerbes bestraft sind, dass sogar das Zuchthaus die erste Bildungsstätte manches dieser dunklen Ehrenmänner gewesen ist. Gewiss mag Dietrich recht haben, in der besseren Ausbildung der Ärzte, besonders auch auf diaetetischem und physiatrischem Gebiete, den wirksamsten Schutzwall gegen die Afterweisheit Unberufener zu erblicken. Aber — mundus vult decipi, ergo decipiatur gilt leider noch immer, und nur die fortschreitende Bildung nicht des Arztes allein, sondern der gesamten Menschheit würde die Hydra der Kurpfuscherei überwinden können.

Landau, Nürnberg.

Handwörterbuch der gesamten Medizin, herausgegeben von Dr. Villaret. Zweite, gänzlich neubearbeitete Auflage; 7. bis 13. Lieferung. Stuttgart 1898—9. Ferdinand Enke. — 604 Seiten gr. 8°. 19 ℳ.

Mit vorliegenden Lieferungen gelangt der 1. Band der neuen mehrfach (Reichs-Medizinal-Anzeiger 1897, Seite 264; 1898, Seite 2[illegible] und 208) besprochenen Wörterbuchs mit dem Buchstaben H auf Seite 1084 zum Abschluss, während der gleichweit sich erstreckende 1. Band der vorigen Auflage Seite 892 erreichte. Dass die auf dem Umschlage der 1. Lieferung zugesagte, monatliche Erscheinungsfrist sich beinahe verdoppelte, nimmt bei dem in dieser Hinsicht in Deutschland eingerissenen Unfuge des Nichthaltens der vom Verlage eines Lieferungswerkes gemachten Versprechungen kaum wunder, obwohl beim programmmässigen Erscheinen jedem der auf den Titel genannten 70 Mitarbeiter im monatlichen Durchschnitte die Bearbeitung von wenig mehr als einer Druckseite zugefallen wäre. Es stellt dies bei dem Umstande, dass der Text der 1. Auflage zum erheblichen Teile unverändert benutzt wurde, keine nennenswerte Beanspruchung dar. Auffallender erscheint das Ausbleiben des für den Bandschluss auf dem Umschlage der 1. Lieferung zugesagten ausführlichen Verzeichnisses der von den Mitarbeitern gelieferten Beiträge. Die Veränderungen der Mitarbeiterschaft während des Erscheinens der vorliegenden Lieferungen bestanden in dem Hinzutritte von Stabsarzt Gossner, Assistenzarzt Guttmann, Generalarzt a. D. Lühe und Ernst v. Olfers. Da unter Berücksichtigung der Formatänderung die Bandstärke dieselbe blieb, so mussten für die durch wissenschaftliche Neuerungen bedingten Zusätze Streichungen Raum schaffen, was unschwer durch Wegfall unbedeutender Schlagwörter, wie Dosimetrie, Feuerball und dergl., geschah. Allerdings bedarf es in einem Sachwörterbuche, das man häufig nur zum Verständnisse ungewohnter oder veralteter Ausdrücke zu Rate zieht, bei solchen Weglassungen und sonst oft kurzer Verweise; so wäre beispielweise der Fungus medullaris, obwohl dieser, wie bei der 1. Auflage, voraussichtlich im 2. Bande als „Markschwamm" einen eigenen Artikel bilden wird, auch unter „Fungus" kurz zu erwähnen gewesen. Doch betreffen diese Ausstellungen nur Nebensachen gegenüber den vielen Vorzügen des im allgemeinen trefflichen Werkes. — Schwerer wiegt der Vorwurf einer unzulänglichen Vertretung der Geschichte der Heilkunde. Es erscheint deshalb für die späteren Lieferungen eine sorgsame Auswahl insbesondere der biographischen Schlagwörter erwünscht, wobei zweckmässig der bisherige Grundsatz, nur Verstorbene zu berücksichtigen, beizubehalten wäre. Ebenso erwünscht ist eine gleichmässigere Anführung des Schrifttums, insbesondere die Angaben der Quellen bei Erwähnung einzelner Thatsachen, welche der fleissige Herausgeber häufig als Ergänzungen beibringt.

Helbig, *Serkowitz.*

Die Krankheiten der Harnwege. Klinische Vorlesungen aus dem Hospital Necker. Semiologie, Diagnostik, Pathologie und Therapie. J. C. Felix Guyon. Nach der 3. *französischen* Auflage mit Erlaubnis des Autors übersetzt und *bearbeitet von Dr. Oscar* Kraus in Carlsbad und Dozent Dr. *Otto* Zuckerkandl in Wien. Dritter*) Band: **Der Katheterismus.** Mit 75 Figuren im Texte und 1 lithographierten Tafel. Wien 1899. Alfred Hölder. 8°. XVIII, 420 S. 10 ℳ.

Mit der Übersetzung des 3. Bandes ist nunmehr die deutsche Auflage des Guyon'schen Werkes vollendet. Der Katheterismus bildet den Titel des Bandes. Bezeichnender Weise beginnt das Buch mit der Harnantisepsis. Nirgends sind so umfassende und so vielseitige Versuche zu einer Harnantisepsis gemacht worden wie in der Schule Guyon's selbst. Die Resultate aus allen jenen Arbeiten, die namentlich in den Annales génito-urinaires bis in die letzte Zeit hinein über diesen Gegenstand veröffentlicht sind, werden wiedergegeben, und die Znsammenfassung lehrt, dass weder in Bezug auf Einheitlichkeit noch Vollständigkeit noch Zweckmässigkeit der Kathetersterilisation ein Abschluss erreicht ist. Die cystoskopischen

*) Der 1. Band ist im Reichs-Medizinal-Anzeiger 1897 N. 26 S. 411, der 2. Band ebenda 1898 N. 7 S. 129 besprochen worden.
Schriftleitung.

Instrumente sind nicht fähig, eine genügende Sterilisation zu ertragen, und was die verschiedenen Kathetersorten anlangt, so giebt es kein Verfahren, das zugleich zuverlässig, bequem und für alle geeignet ist. Ein genaues Studium dieses Kapitels lehrt aber das Beste, das bisher im Einzelfall erreichbar ist, anwenden. Die glänzenden Eigenschaften des Verfassers als Lehrer treten nirgends so sehr zu Tage wie in den Abschnitten über die Untersuchung der Harnwege und den therapeutischen Katheterismus. Hier befindet sich Guyon auf seinem eigensten Boden, dem der Klinik. Die Verwendung der bougies à boule, der verschiedenen Katheter einschliesslich der Verweilkatheter und der Steinsonden wird in musterhaftem Vortrage geschildert. Auch die Abgrenzung der verschiedenen therapeutischen Massnahmen ist sorgfältig begründet. Es mag hier wieder hervorgehoben werden, dass Guyon die Einträufelungen mit 5prozentigen Höllenstein-Lösungen bei mässig gefüllter Blase den Spülungen mit schwachen Lösungen bei akuter Cystitis vorzieht, um die Spannung der Blasenwand zu schonen. 2 Kapitel über allgemeine und örtliche Anaesthesie bilden den Abschluss des Buches und beweisen von neuem die Exaktheit des Verfassers, der — bis zur Drucklegung möchte man sagen — die Fortschritte seiner Wissenschaft gesammelt hat. Zwei eingeschobene Abschnitte über Urethroskopie und Cystoskopie, zu denen eine dem Nitze'schen Atlas entnommene lithographierte Tafel gehört, rühren von Guyon's Schülern Janet und Albarran her. Obwohl klar und fasslich geschrieben, stehen sie doch in Bezug auf Ausführlichkeit und Bedeutung hinter dem übrigen Inhalte des Buches zurück. Das Buch ist auf dem breiten Boden physiologischer, klinischer und pathologischer Forschung aufgebaut. Es ist ein Standard-work, hervorgegangen aus der Lebensarbeit des Verfassers. Für Anfänger geschrieben und sicherlich geeignet, für diese die besten Früchte zu tragen, wird es zweifellos jedem Arzte ein seltenes Vergnügen bereiten. Die durchweg gute Übersetzung ist ausserordentlich sparsam mit Anmerkungen gewesen, die besonders den von Albarran verfassten Teil des Werkes mehr auf die Höhe des Jahres 1899 zu heben geeignet gewesen wären.

Dreyer, Köln.

Zur Besprechung in unserer Zeitschrift stehen schriftstellernden Abonnenten des „Reichs-Medizinal-Anzeigers“ nachstehende neu erschienene Bücher kostenfrei nach eigener Wahl zur Verfügung:

Andernach, August Wilhelm, in Beul am Rh., Falz-Baupappe „Kosmos“ nach Patent Fischer 0,50. — *Bayer*, Dr. med. Josef, in Köln a. Rh., über Zerreissungen des Nabelstranges und ihre Folgen für den Neugeborenen 0,75. — *Beier*, Dr. med. C., in Bauske, die Untersuchung des Harns und sein Verhalten bei Krankheiten 2,00. — *Biedert*, Prof. Dr., in Hagenau i. Els., die Versuchsanstalt für Ernährung, eine wissenschaftliche, staatliche und humanitäre Notwendigkeit 1,00. — *Cramer*, Dr. med. Heinr., in Bonn a. Rh., zur Mechanik und Physiologie der Nahrungsaufnahme des Neugeborenen 0,75. — *Hennicke*, Dr. med., in Gera, von der Organisation des ärztl. Standes in Thüringen im Jahre 1899. Den Standesgenossen vorgelegt. — *Nobiling*, Hofstabsarzt Dr., in München, Über die Entwicklung einzelner Verknöcherungskerne in unreifen und reifen Früchten 1,00. — *Schelenz*, Hermann, in Kassel, Frauen im Reiche Aeskulaps 1,50. — Bad Nenndorfer *Schwefelseife*, zu Versuchszwecken und Originalberichterstattung in dieser Zeitschrift. — *Windscheid*, Dr. med. Frz., in Leipzig, Pathologie und Therapie der Erkrankungen des peripherischen Nervensystems 2,50.

Besprechung von Zeitungsbeiträgen.

Über die Bedeutung des Zuckers für die Leistungsfähigkeit des Menschen. Von Dr. Schumburg, Berlin. Zeitschrift für diätetische und physikalische Therapie II, 3.

Verfasser hatte bekanntlich schon 1896 darüber berichtet, welchen Einfluss der Zucker auf die Leistungsfähigkeit der Muskeln ausübe, und war zu dem Schlusse gelangt, dass selbst kleine Zuckergaben die Leistungsfähigkeit des ermüdeten Muskels erhöhen. In seiner vorliegenden Arbeit wollte er feststellen, ob es eine thatsächliche Erhöhung der Leistungsfähigkeit der Muskeln ist, oder ob durch Zuckerzufuhr nur das Ermüdungsgefühl schwinde, also nur das Muskelgefühl beeinflusst würde. Die Versuche wurden an dem Mosso'schen Ergographen bei einer intelligenten Versuchsperson (Laboratoriumsdiener) gemacht. Es zeigte sich nun, dass in der That der Zucker, schon etwa 30,0 g, die Eigenschaft hat, bis zu einem gewissen Grade das Ermüdungsgefühl herabzumindern, zu überwinden, weil der Zucker fähig ist, das Nervensystem zu beeinflussen, wie auch die Leistungsfähigkeit der Muskeln unmittelbar zu erhöhen, weil er ein schnell aufsaugbares, wirkliches Muskel-Nahrungsmittel darstellt. Die praktischen Folgerungen dieser Versuche werden wir bei der Ernährung der Arbeiter, Soldaten, Schiffsleute usw. zu ziehen haben.

C. Berger, Dresden.

Über die Möglichkeit der Wundinfektion vom Munde aus und ihre Verhütung durch Operationsmasken. Aus der Breslauer chirurgischen Klinik. Von Dr. W. Hübener. Zeitschrift für Hygiene und Infektionskrankheiten 1898, XXVIII, 3.

Flügge hat bekanntlich gezeigt, dass keimhaltige Flüssigkeiten in Form allerfeinster Tröpfchen bei ganz geringen Luftströmungen über weite Flächen hinwegtransportiert werden. Zugleich wies er nach, dass beim Sprechen, Husten, Niesen ein Verschleudern solch feiner und allerkleinster Tröpfchen des Mund- und Nasensekrets stattfindet. Noch in einer Entfernung von mehreren Metern zeigten sich nach jedem etwas lauteren und lebhafteren Sprechen die Agarplatten mit Kolonien bedeckt. Mikulicz hatte nun nach einem Mittel Umschau gehalten, welches die von der Mundhöhle aus den Operierten drohende Infektionsgefahr ausschalten sollte. Nach verschiedenen Versuchen ist Verfasser dazu gekommen, ein vor Nase und Mund durch Ohrbügel anzulegendes Drahtgestell anfertigen zu lassen, welches mit doppeltem, feinen Mull überzogen wird. Durch Verwendung dieser Vorrichtung ist es möglich, die aus der Mundhöhle fortgeschleuderten Keime vollständig bezw. in ihrer weitaus überwiegenden Anzahl abzufangen, wie es für gewöhnliche Verhältnisse vollkommen ausreicht. Ausserdem hat Verfasser einige Versuche angestellt, ob die Gefahr, auf welche Flügge hinweist, welche von dem Operierten selbst ausgehe, mit seinen unregelmässigen, oft stossweisen Atemzügen in der Narkose bei gewöhnlichen Bedingungen wirklich bestehe. Verfasser glaubt dieselbe etwa mit Ausnahme dort, wo das Operationsfeld am Halse oder der vorderen Brust gelegen ist, ausschliessen zu dürfen.

Köppen, Norden.

Traitement des anévrysmes par la gélatine en injections sous-cutanées. Von Lancereaux et Paulesco. Gazette des hôpitaux 1898, 117 und 134.

Subkutane Gelatineeinspritzungen haben Verfasser in mehreren Fällen von Aneurysma und einfachen Ectasien der Aorta und Subclavia angewandt; 2 Fälle mit besonders befriedigendem Erfolge sind eingehender mitgeteilt. Nach mehr weniger lang dauernder Heilung traten die früheren Erscheinungen wieder auf, wurden aber durch erneute Anwendung der Methode dauernd beseitigt. Wirksam zeigten sich die Einspritzungen bei sackförmigen Aneurysmen, nicht aber bei einfachen fassförmigen Erweiterungen in dem ganzen Umfange der Ader. Hier fehlt eben die unerlässliche Bedingung zur Wirksamkeit der Einspritzungen: die Möglichkeit der Ansammlung von Fibrin und die Verlangsamung des Blutstromes durch dasselbe. Was die Wirkung der Einspritzungen betrifft, so wird die in das subkutane Zellgewebe eingeführte Gelatine in das Blut aufgenommen und dadurch seine Gerinnungsfähigkeit erhöht. Im Aneurysma finden sich schon 2 der Gerinnung günstige Umstände vor: Die Verlangsamung der Stromgeschwindigkeit und die unebene Gefässwand. Durch alle 3 Bedingungen wird die Bildung mehr weniger reichlicher Fibrinpfröpfe ermöglicht, welche zur Verstopfung des Sackes beitragen. Die Pfröpfe ziehen sich zusammen, der Umfang der Tasche vermindert sich, die Druckerscheinungen lassen nach und hören auf. Löst sich ein Pfropf, so dringt Blut zwischen ihn und die Gefässwand, und die Gerinnung wird erleichtert. Gelatine fördert also den natürlichen Heilungsprozess. Den Einwand Laborde's, dass Gelatine bei subkutaner Einführung kaum aufgesaugt würde, wie er ihn in der Diskussion im Anschluss an einen Vortrag des Verfassers in der Sitzung der Académie de médecine machte, entkräftete Lancereaux dadurch, dass er einem Kaninchen in die Bauchhöhle Gelatine einspritzte, und im Blute aus der freigelegten und mit einer Kanüle versehenen Carotis die Aufnahme der Gelatine in das Blut nachwies. Die Beobachtung wurde am Menschen bestätigt. Zur Einspritzung wurde vorzugsweise folgende Lösung benutzt: Gelat. albae 4 bis 5 g, Sol. natr. chlor. 7‰ 200 g, welche sterilisiert mehrere Tage stehen blieb, ohne dass die Gelatine fest wurde. Betreffs Apparat und Einzelheiten der Methode siehe Original. Die Einspritzung rief keine Schmerzen hervor, die Aufsaugung erfolgte schnell ohne örtliche und allgemeine Reaktion. Bis zur Obliteration der Gefässtasche wurde die Einspritzung alle 6 bis 8 Tage wiederholt.

von Boltenstern, Bremen.

Vingt-trois splénectomies. Von Th. Ionnesco. Gazette des hôpitaux 1898, 123.

Verfasser hat die Splenectomie 1 mal wegen enormer Hydatydencyste, 22 mal wegen Malariahypertrophie vorgenommen bei Personen im Alter zwischen 12 und 62 Jahren. In 3 Fällen war die Milz beweglich, in den anderen fixiert und adhärent. Das Allgemeinbefinden war 4 mal als gut zu bezeichnen, bei den anderen Kranken lag mehr weniger bedeutende Blutarmut vor, 5 mal weitgehende Kachexie mit Ödem der Gliedmassen, Ascites und erhebliche Herabsetzung der Zahl der roten Blutkörperchen. Das Gewicht der exstirpierten Milzen betrug zwischen 850 und 5750 g. Ein Kranker starb infolge der Operation, 7 infolge ihres schlechten Allgemeinbefindens (Purpura, Leukämie), oder infolge späterer von der Operation unabhängiger Komplikationen. In den übrigen be-

stand der ausgezeichnete Erfolg im Verschwinden der Kachexie, schnellem Ansteigen der Blutkörperchenzahl, und Aufhebung der Malaria-Vergiftungserscheinungen. „Die Milz entfernen heisst den Hauptherd der Malaria beseitigen, diese heilen.“ Verfasser steht nicht an, die frühzeitige Splenektomie bei Malaria vorzuschlagen, um die Bildung fester Adhäsionen und von Kachexie zu vermeiden, welche einen späteren Eingriff schwerer gestalten. Leukämie allein ist eine Gegenanzeige.

von Boltenstern, Bremen.

Das Zusammenwirken der humanitären Vereine und der Staatsbehörden, im besonderen der Frauenvereine und der staatlichen Gesundheitsbeamten. Von Kreisphysikus Dr. Dietrich in Merseburg. Deutscher Frauenverband 1899, 1 bis 3.

Der Verfasser, welcher als eifriger Vorkämpfer auf dem Gebiete der Krankenpflege rühmlichst bekannt ist, giebt in der klar und flüssig geschriebenen Abhandlung Ratschläge der mannigfaltigsten Art, nach denen zum Besten des Allgemeinwohls Staatsbehörden mit den freiwilligen Behörden der Wohlthätigkeit sich zum gemeinsamen Wirken verbinden können. Er wendet sich besonders gegen die in ärztlichen Kreisen bestehende Gleichgiltigkeit gegenüber den Wohlthätigkeitsbestrebungen.

Loewy, Bunzlau.

Über den Tod durch Tetanus in gerichtlich-medizinischer Beziehung. Von Dr. Focke. Vierteljahrsschrift für gerichtliche Medizin Band XVII Supplement I 1899.

Die Arbeit lässt sich in folgende Hauptergebnisse zusammenfassen: I. a) Der Tod durch Tetanus pflegt unter dem Bilde der allgemeinen Erschöpfung oder der Erstickung, seltener der Herzlähmung zu erfolgen. b) Spezifische Leichenbefunde fehlen, weshalb zur Stellung der gerichtsärztlichen Diagnose die Obduktion allein nicht genügt. II. a) Die Nicolaier'schen Bazillen und ihre Toxine bilden die Ursache sowohl für den Tetanus traumaticus als auch für den Tetanus puerperalis, neonatorum und idiopathicus (rheumaticus). b) Da sich diese Bazillen und Toxine häufig aus der Leiche nachweisen lassen, so ist nach einer Obduktion, bei welcher Wundstarrkrampf als Todesursache in Frage kommt, die bakteriologische Untersuchung von grösster Bedeutung. III. a) Behufs Sicherung der Befunde muss Sorge getragen werden, dass die Sektion baldigst ausgeführt wird, und womöglich bis dahin die Leiche kühl aufbewahrt werde. b) Die Hautdecken, besonders an den Füssen, sind sorgfältigst auf eventl. andere verdächtige Wunden und Narben zu inspizieren; letztere sind, ebenso wie die angeschuldigte Wunde (ist diese zu gross, dann mehrere Stückchen derselben) und Teile benachbarten Gewebes, mit sterilen Instrumenten zu exzidieren und — ebenso wie Herzblut, und bei Bronchitis auch Bronchialschleim — in sterilen Gläsern zweckmässig (d. h. vor Chemikalien, hellem Lichte usw. geschützt) aufzuheben und ohne Zeitverlust zur sachverständigen Untersuchung zu bringen. IV. Eine Person hat vor dem Tode an Tetanus gelitten a) wenn Tiere, welche mit Körperflüssigkeiten oder tieferen Gewebsteilen der Leiche geimpft wurden, an typischem Tetanus erkrankten (Einwände hiergegen sind nur möglich, wenn Urin verimpft oder an der Leiche ein schweres Nierenleiden gefunden wurde), oder b) wenn die Züchtung aus tieferen Gewebsteilen virulente Tetanusbazillen ergab, und in der Anamnese starrkrampfartige Erscheinungen vorlagen. V. Unsicher ist die Annahme, dass ein Wundstarrkrampf vorgelegen habe, wenn sie nur gegründet werden kann auf Impfungen resp. Kulturen aus oberflächlichen Verunreinigungen, Fremdkörpern, Sekreten einer Wunde oder auf den mikroskopischen Fundstatus nadelförmiger Bazillen. VI. Eine Person ist an Tetanus gestorben, wenn sie vor dem Tode an Tetanus gelitten, und die Obduktion eine davon unabhängige Todesursache nicht ergeben hat. VII. Dass eine Person an Tetanus gestorben ist, wird unwahrscheinlich, wenn mehrfache Impfungen mit (in jeder Beziehung) frischem Gewebe der Wunde und Blut in richtigen Mengen auf empfängliche Tiere erfolglos blieben. VIII. a) Der Nachweis, dass bei einem an Tetanus Verstorbenen die Krankheit Folge einer bestimmten Verletzung gewesen, kann nur durch sorgfältiges Zusammenhalten der Anamnese und des Obduktionsergebnisses mit den bakteriologischen Befunden geliefert werden. b) Hierfür am wichtigsten ist die Züchtung von Bazillen aus der Tiefe der Wunde oder aus darin gefundenen Fremdkörpern; nahezu gleichwertig sind in dieser Hinsicht positive Impfungen mit denselben Teilen, wenn gleichzeitige Impfungen aus der weiteren Umgebung wesentlich schwächer ausfielen.

Drews, Hamburg.

IV) Nachrichten

Bücherkunde, Sammelschriften, Geschichte.

s— Sir James **Paget**, der bekannte englische Arzt, ist am 30. Dezember 1899 im Alter von 85 Jahren gestorben. Brit. Med. Journal vom 6. Januar 1900 bringt einen ausführlichen Nachruf mit dem Bildnisse des Hingeschiedenen. Ein Lebensabriss mit einer gedrängten Zusammenfassung der Verdienste Paget's ist in der Berliner klin. Wochenschrift 1900 N. 2 S. 44 enthalten.

s— In einem in der Allgem. med. Centralzeitung 1899 N. 7 u. ff. erschienenen Aufsatze von Oefele's „Motivirtes ärztliches Gutachten an die assyrische Hofkanzlei“ wird der Inhalt eines neuassyrischen Keilschriftbriefes besprochen. In diesem Briefe erteilt der Arzt Bani Antwort auf eine Anfrage des Königs nach den Gründen, warum der genannte Arzt den Zustand eines dem Könige nahestehenden Mannes noch immer für nicht ganz hoffnungslos halte, und knüpft seine Hoffnung nicht an den körperlichen Zustand des Kranken sondern an das Vertrauen auf den Beistand der Götter.

Gesundheitliches.

s— **Oreiller hygiénique** nennt sich ein vom Schriftsteller Didier in Stuttgart angegebenes Kopfkissen, das aus südamerikanischem Lammfell besteht und in dieser Hülle pflanzliche Wollfasern, Capoque genannt, enthält. An Herrn Dr. Didier gerichtete Anfragen ist derselbe zu beantworten bereit. — Dass der Erfinder diesem Gesundheits-Kopfkissen einen französischen Namen zu *geben* für gut befunden hat, wird die Schwierigkeit *seiner Ein*führung vergrössern.

Krankheiten.

s— Von je 1000 Einwohnern der grösseren deutschen Städte sind, auf das Jahr berechnet, gestorben, und zwar vom 3. bis 9. Dezember 1899 in Bamberg 34,2, in Solingen 5,9; vom 10. bis 16. Dezember in Bamberg 34,2, in Koblenz 8,7 und vom 17. bis 23. Dezember in Altendorf 48,3, in Dessau 10,8.

s— **Kriegsverluste.** Im südafrikanischen Kriege betragen die Verluste der Engländer bis zum 28. Dezember 1899: 82 Offiziere und 886 Mann gefallen, 258 Offiziere und 3266 Mann verwundet, 98 Offiziere und 2223 Mann vermisst — Gesamtverlust 6813.

s— **Zahnkrankheiten** Einen kurzen inhaltsreichen Überblick über „Die konservierende Zahnheilkunde in der Praxis“ liefert R. Kronfeld in der Wiener medizinischen Wochenschrift 1899, 44 und 46. Die erhaltende Behand-

lung eines Zahnes oder einer Wurzel ist angezeigt, wo dieselben als Kauwerkzeug, als Sprachwerkzeug, aus kosmetischen Gründen, als Stütze oder Träger einer Prothese oder endlich als Platzhalter für später durchbrechende Zähne von Wichtigkeit sind. K. bespricht weiterhin getrennt die Behandlung der an den harten Zahngeweben (Schmelz, Dentin und Cement) und der an den weichen Zahngeweben (Pulpa und Periost) auftretenden Erkrankungen.

s— In einem in der Zeitschrift für Hygiene und Infektionskrankheiten XXXII, 1899 erschienenen Aufsatze „Der sogen. Xerosebacillus und die ungiftigen Löffler'schen Bacillen" zeigt Schanz, Augenarzt in Dresden, unter Hinweis auf seine früheren einschlagenden Arbeiten (deren letzte im Reichs-Med.-Anzeiger 1899 N. 10 S. 191 besprochen worden ist) und an der Hand einer Zusammenstellung der Arbeiten anderer, dass der **Xerose-Spaltpilz** in derselben Weise variiert, wie dies von den Löffler'schen Spaltpilzen bekannt ist, und dass in diesem Nachweise der Wandelbarkeit der bei Xerose gefundenen Spaltpilze eine neue Stütze für Schanz' Behauptung gewonnen sei: dass der Xerose-Spaltpilz nichts anderes sei als der ungiftige Löffler'sche Spaltpilz, wie derselbe vielfach auf den der Luft ausgesetzten Schleimhäuten gefunden wird.

s— Das k. k. deutsche Gesundheitsamt hat eine Sammelforschung über die in Lungenheilanstalten erzielten Ergebnisse der Freiluftbehandlung der **Schwindsucht** begonnen, um nach einigen Jahren ein abschliessendes Urteil über den Wert der Freiluftkur zu gewinnen.

s— Nach einer Mitteilung vom 2. Dezember v. J. herrscht in Bassorah die **Cholera** nicht mehr.

s— Auf Mauritius sind vom 8. bis 14. Dezember v. J. 23 Erkrankungen und 21 Sterbefälle, vom 15. bis 21. Dezember 22 Erkrankungen und 14 Sterbefälle infolge der **Pest** vorgekommen.

s— In Oporto (Portugal) sind bis 27. Dezember v. J. im ganzen 303 **Pest**-Erkrankungen und 111 Todesfälle festgestellt worden.

Krankenverpflegung, Krankenbehandlung.

s— Aus der am 1. Januar 1900 in Kraft getretenen deutschen Eisenbahnbetriebsordnung (Bekanntmachung des Reichskanzlers vom 26. Oktober 1899) verdienen für Ärzte die Bestimmungen besondere Beachtung, die sich auf die **Beförderung kranker Personen** beziehen. Es heisst in § 20 u. a.: Personen, die wegen sichtlicher Krankheit usw. die Mitreisenden voraussichtlich belästigen würden, sind von der Mitfahrt auszuschliessen, wenn nicht für sie eine besondere Abteilung bezahlt wird und bereit gestellt werden kann. Usw. Personen, die an Pocken, Flecktyphus, Diphtherie, Scharlach, Cholera oder Aussatz leiden, sind in besonderen Wagen, solche die an Ruhr, Masern oder Keuchhusten leiden, in abgeschlossenen Wagenabteilungen mit getrenntem Abort zu befördern. Die Beförderung von Pestkranken ist ausgeschlossen. Bei Personen, die einer der vorgenannten Krankheiten verdächtig sind, kann die Beförderung von der Beibringung eines ärztlichen Zeugnisses abhängig gemacht werden, aus dem die Art ihrer Krankheit hervorgeht.

s— **Briefliche Krankenbehandlung** gilt den heutigen Ärzten als ein sittlich verpöntes Verhalten, und mit Recht, dafern sie ohne vorherige sachverständige Untersuchung des Kranken geübt wird. Dass aber unter dieser Voraussetzung ärztliche Briefe zu Heilmitteln werden können, lässt sich nicht leugnen; im besonderen können sie suggestiv wirken, wie neuerdings A. Grohmann-Zürich in seinem in der Zeitschrift für Hypnotismus IX,5 erschienenen Aufsatze „Einiges über Suggestion durch Briefe" dargelegt hat.

s— **Nutrin-Tabletten** enthalten alle Extraktivstoffe des Rindfleisches, Rinder-Nierenfett und Suppengemüse. Mit der Auflösung einer Tablette in einer Tasse kochenden Wassers ist eine wohlschmeckende und nahrhafte Fleischbrühe herzustellen. Eine Schachtel mit 10 N.-Tabletten, ausreichend zu 10 Tassen Fleischbrühe, kostet 50 ₰.

s— **Sanguinal** Krewel ist ein seit Jahren bekanntes und angewendetes Heilmittel, mit dem sich der Reichs-Med.-Anzeiger wiederholt, und zwar 1896 in N. 4 u. 5 S. 47 und 60, 1897 in N. 20 S. 318, 1898 in N. 13 S. 254, 1899 in einem Originalbeitrage N. 4 S. 61, und 1899 in einer bibliographischen Nachricht in N. 17 S. 333, zu beschäftigen gehabt hat. Einer neueren Zuschrift der Apotheke Krewel ist zu entnehmen, dass Sanguinal zu Pillen nicht bloss rein, sondern auch in Verbindung mit anderen Heilmitteln verarbeitet wird. Solche Mittel sind unter Bezeichnung des Mengenverhältnisses und des Preises für je 100 Stück Pillen folgende:

Kreosotum	0,05 und 0,1;	2,25 ℳ
Guajacolum carbonatum	0,05;	3,00 „
Extractum Rhei	0,05;	2,25 „
Jodum purum	0,004;	2,50 „
Chininum hydrochloricum	0,05;	2,50 „

Die Pillen sind alle in Gläsern mit metallenem Schraubdeckel verpackt. Ihre Tagesgabe beträgt für Erwachsene 3-mal 2 bis 3, für Kinder dreimal 1 bis 2 Pillen.

s— **Sanatogen.** Die Sanatogen-Werke von Bauer & Cie. in Berlin teilen mit, dass sie seit August 1899 ein Kinderheim in Bad Birkenwerder errichtet haben, in dem Kindern wenig begüterter Familien unentgeltlich die Heilwirkungen des Sanatogen zugängig gemacht werden. Näheres über S. hat der Reichs-Medizinal-Anzeiger von 1899 in N. 1 S. 14 und in N. 6 (Originalbeitrag) veröffentlicht. Die bemerkenswerten Arbeiten, die sich mit dem S. beschäftigen, sind:

Vis und *Treupel*: Über die Verdaulichkeit einiger Eiweisspräparate. Münchner med. Wochenschr. 1898, 9.
Wolfheim: Ein neues Diätetikum. Allgem. medizinische Central-Zeitung 1898, 73.
Schlesinger, H.: Über die Anwendung des Sanatogen bei Kranken. Münchner med. Wochenschr. 1898, 23.
Gumpert, E.: Über die Bedeutung der Eiweisspräparate mit besonderer Berücksichtigung des Sanatogen. Dtsch. med. Wochenschrift 1898, 40.
Tischer und *Beddies*, A.: Über die Verdaulichkeit und therapeutische Anwendung des Sanatogen. Allgem. med. Central-Zeitung 1899, 25.
Der oben berührte Beitrag von *Marcuse*, J.: Das Sanatogen als Nährstoff. Reichs-Medizinal-Anzeiger 1899, 6.
Richter, P.: Über Sanatogen, besonders bei Syphilis und Quecksilber-Kachexie. Dtsch. Med.-Zeitung 1899, 61.
Auerbach, N.: Sanatogen in der Kinderpraxis. Therap. Monatshefte 1899, 9.

s— **Apenta** gehört zur Klasse der ungarischen Mineralwässer, die als Ofener Bitterwässer bezeichnet werden. Es bildet sich 5 bis 6 m unter der Erdoberfläche und hat eine mittlere Jahrestemperatur von 10,9° C. Das Verhältnis seiner Hauptbestandteile, des Glaubersalzes, Bittersalzes und Kochsalzes ist im Reichs-Med.-Anzeiger 1899 N. 10 S. 191 berührt worden. Die Beschaffenheit des Bitterwassers wird — vgl. Reichs-Med.-Anzeiger 1899 N. 21 S. 414 — betreffs ihrer Beständigkeit sachverständig überwacht.

s— **Homburger Salz**, ein aus den natürlichen Salzen der Homburger Elisabetquelle dargestelltes, mild abführendes Heilmittel, wird in der Menge von 1 bis 2 Theelöffeln in einem Glase kalten oder warmen Wassers gelöst und früh nüchtern genommen. Es wird sowohl pulverisiert als auch krystallisiert in kleinen Flaschen mit 75 g zu 1,50 ℳ, in mittlen mit 170 g zu 2,50 ℳ und in grossen Gläsern mit 480 g zu 6 ℳ versendet.

v— Herr Dr. m. Heinrichsdorff, bisher Gesellschafter der Firma Vereinssolbad in Kolberg, hat dieses Bad allein übernommen und wird es unter der bisherigen Firma fortführen. — B. Z. 34.

s— Mit Königlichem Beschlusse vom 28. Oktober 1899 ist eine Staatsanstalt für Serumtherapie, Impfung und Bakteriologie, nach Art der Pasteur'schen, in Madrid geschaffen worden.

Standes- und Berufs-Angelegenheiten.

s— Das preussische Gesetz vom 25. November 1899 betreffend die ärztlichen Ehrengerichte, das Umlagerecht und die Kassen der Ärztekammern tritt am 1. April 1900 in Kraft.

Briefkasten.

Herrn **v. S.** in **A.**: Gern ist der Reichs-Med.-Anz. bereit, die eingesandte Besprechung zu bringen, obschon er das besprochene Buch nicht geliefert hat. Freilich ist er ausser stande, für Besprechungen von **Büchern**, seien letztere von ihm zur Verfügung gestellt worden oder nicht, irgend welches Honorar zu zahlen. Sie haben die Honorar-Frage zwar nicht gestellt; es erscheint aber für die Allgemeinheit nützlich, an dieses grundsätzliche Verhalten zu erinnern.

V) Personalien, Universitätsnachrichten, offene Stellen und Anzeigen.

Personalien und Universitäts-Nachrichten.

Niedergelassen haben sich die Herren DDr.: Albert *Reichel* in Bayreuth; *Döring*, Otto *Heinemann*, Isidor *Hirschberg*, *Kleyensteuber*, *Krahmer*, Sigismund *Levi*, *Muskat*, *Oberwarth*, *Schulti-Oberberg*, *Uffenheimer*, Bernhard *Wolff* und *Wunsch*, sämtlich in Berlin; *Sostmann* in Bramfeld, Kreis Stormarn; Adolf *Rosenbaum* und *Thurmann*, beide in Charlottenburg; *Geiss* in Erfurt; *Claus* in Garz v. R., Kreis Rügen; *Staffhorst* in Grottkau; Albert *Feser* in Hernigkofen-Nonnenbach, Oberamt Tettnang; Robert *Hahn*, Hilfsarzt an der Landes-Heil- und Pflegeanstalt in Hubertusburg; *Witte* in Lauenburg i. P.; Alfred *Rothmund* in Mannheim; Ehrich *Czech* in Meiningen; *Arndt* und *Borgstede*, beide in Neu-Heiduck, Kreis Beuthen; *Fenner* in Neukirchen; *Flüger* in Oberneukirch, Kreishauptmannschaft Bautzen; *Schwerter* in Oppeln; *Freiberg* in Pollnow, Kreis Schlawe; Gerhardt Hermann Dietr. *Willers* in Seefeld, Amt Butjadingen; Rob. Emil Walther *Hentschel* in Seifhennersdorf; Joh. Felix *Immisch*, Hilfsarzt an der Landes-Heil- und Pflegeanstalt in Sonnenstein bei Pirna; *Hansen* in Tondern; Albert Max *Frank*, Assistenzarzt am Kreis-Krankenhause in Zwickau i. S.; sowie die praktischen Aerzte: Moritz *Jacobsohn* in Berlin; *Eckert* in Charlottenburg; *Dörry* in Kolbitz, Kreis Wolmisstedt; Wilh. *Scheider* in Pforzheim und die praktischen Zahnärzte: Richard Klemens *Frey* in Bautzen; Albert Eeuard *Stolley* in Hamburg.

Verliehen wurde dem Herrn Sanitätsrat Dr. G. S. *Wilms* in Erfurt der Titel Geheimer Sanitätsrat.

Ernannt wurden die Herren DDr.: R. V. L. *Abel* und F. F. F. *Reiche* in Hamburg zu Physicii; Gg. *Ilberg* in Sonnenstein zum Anstaltsoberarzt; A. W. *Kellner* in Hubertusburg zum Oberarzt; Karl Paul *Rentsch* in Sonnenstein zum Anstaltsarzt; Medizinalrat F. *Neumann* in Baden-Baden, Albrecht *Stofer* in Schönau und Aug. *Zix* in Schwetzingen zu Bezirksärzten.

Versetzt sind die Herren DDr.: Bezirksärzte Heribert *Ritter* von Lörrach nach Offenburg; Wilhelm *Stark* von Gengenbach nach Stauffen; Medizinalrat Frz. Jos. *Winter* von Offenburg nach Freiburg i. B.; die Oberärzte M. J. A. *Krell* von Kolditz nach Hochweitzschen; Medizinalrat Ernst Max *Böhme* von Hochweitzschen nach Hubertusburg und K. G. R. L. *Herzog* von Hubertusburg nach Waldheim; Anstaltsarzt P. F. *Rossbach* von Kolditz nach Zschadrass; die Stabsärzte Karl *Ullrich* von Grottkau nach Kassel und Günth. *v. Bünau* von Chemnitz nach Bautzen.

Verzogen sind die Herren DDr.: *Bockheimer* von Afrika nach Berlin; Max *Schuberth* von Alexandersbad nach München; Johann *Herting* von Altscherbitz nach Galkhausen; *Hartmann* von Branstedt nach Kaltenkirchen; Heinr. *Laumann* von Barby nach Nordhausen; Martin *Ballin* nach Limburg, Hans *Claus* nach Charlottenburg, Max *Günzburger* unbekannt, Georg *Heimann* nach Glatz, Alfred *Jacoby* nach Löwenberg in Schlesien, sämtlich von Berlin; *Schnell* von Bonn nach Düsseldorf; *Meissner* von Brandenburg nach Berlin; E. A. Th. *Harke* von Brasilien nach Hamburg; *Knoll* und *Loubier* von Charlottenburg nach Berlin; F. W. *Köster* von Dortmund unbekannt; *Sieber* von Dresden nach Königshütte; Martin *Hohlfeld* nach Leipzig, *Schlösser* nach Viersen, beide von Düsseldorf; *Schulte* von Elberfeld nach Stendal; Paul *Mindak* von Emers-

Staatsmedaille für gewerbliche Leistungen 1896.

Benno Jaffé & Darmstaetter,

Lanolin-Fabrik, Martinikenfelde bei Berlin.

Lanolinum puriss. Liebreich. — Lanolinum puriss. Liebreich anhydricum [2195
in bekannter absoluter Reinheit und unübertroffener Qualität.

NEUHEIT: Adeps lanae puriss. BJD cum aqua, weiss — **Adeps lanae puris. BJD anhydricus,**

Adeps lanae BJD cum aqua — Adeps lanae BJD anhydricus
fettsäurefrei, **manganfrei,** frei von jeder Klebrigkeit.

Sämmtliche Qualitäten werden **absolut geruchfrei** geliefert und entsprechen selbst den hochgespanntesten Anforderungen.

Lanolin-Seife mit dem Pfeilring. — Lanolin-Toilette-Cream-Lanolin Marke „Pfeilring“ in Tuben und Dosen.

Bad Nauheim

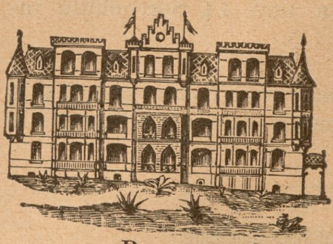

Curanstalt Lindenhof

Kranken- und Reconvalescentenheim in der Nähe des Parks und der Bäder. Personal in Krankenpflege ausgebildet. [2305
Besondere Berücksichtigung der Diät.
Personenaufzug. — Ständige Nachtwache.
Prospekte auf Verlangen.

Dr. Wachenfeld.

Aus dem **Quellniederschlage** der **Schwefelquellen** des **Königl. Bades Nenndorf** und aus neutraler Seife wird durch Piliren hergestellt

die Nenndorfer Schwefelseife.

Seit Jahren bewährt als bestes kosmetisches Mittel bei unreiner Haut, sowie als Heilmittel bei nässenden und trocknen Ausschlägen und *Flechten*. Zur Unterstützung der Inunctionskur empfohlen. [2378

Z. h. i. Apotheken u. Drog., ev. d. Apoth. A. Jacobi, Bad Nenndorf b. Hannover.

Bad Nauheim.

Bei der neu eingerichteten Winterkur ist meine Villa „Pension Concordia“ in unmittelbarer Nähe des Badehauses, das ganze Jahr geöffnet. Vorher. Anmeldungen erwünscht. [2365

Fr. Hauptm. Mittelbach, geb. von der Wense.

Hunyadi János

DAS BESTE NATÜRLICHE BITTERWASSER
EIN NATURSCHATZ VON WELTRUF. MILD, ZUVERLÄSSIG.
BESITZER: ANDREAS SAXLEHNER, BUDAPEST, K. u. K. HOFLIEFERANT.

leben nach Mörchingen; P. F. *Käppel* unbekannt, Otto *Weisswange* nach Barmen, beide von Erfurt; Hans *Kirchner* nach Bamberg, *Nacke* nach Berlin, beide von Erlangen; Hermann *Rausch* von Essen und F. P. V. *Schmidt* von Gross-Flottbeck, beide nach Berlin; F. W. *Guischard* von Gimbsheim nach Orsoy; Frz. Herm. *Beckmann* von Goch nach Beckhausen; R. A. *Pieconka* von Grätz nach Montwy; Adolf *Rosenbaum* von Hahnenklee nach Franz. Buchholz; *Haneke* nach Nordhausen, *Rocha* nach Orsoy, beide von Halle a. S.; Wilhelm *Auerbach*, D. *Sarason* und F. P. V. *Schmidt* von Hamburg nach Berlin; Georg *Quät-Faslem* von Hannover nach Sachsenberg; O. G. *Vollradt* von Kammin nach Rügenwalde; *Steinbach* von Kissingen nach Berlin; Rich. *Radmann* von Königshütte nach Hüttendorf-Malpane; Theodor *Kersten* von Krähenbad nach Elberfeld; Ferd. *Fuchs* von Kreuzburg nach Berlin; Samuel *Fuchs* von Langenbielau nach Hamburg; Louis Max *Kötscher* von Leipzig nach Hochweitzschen; Ernst *Meixner* von Michelau nach Lichtenfels; Stabsarzt a. D. Franz *Miethke* von Münchehofe nach Neu-Lübbenau; *Böttcher* von München nach Elberfeld; *Kaiser* von Neisse nach Berlin; Gustav *Campe* von Niederndodeleben nach Silmarsleben; Rud. *Niepel* von Nieder-Rydultau nach Nieder-Heiduk; Gg. Ed. *Knobloch* von Niederschelden unbekannt; Albert *Pust* von Nordhausen unbekannt; H. G. *v. Einsiedel* von Oberneukirch unbekannt; Th. *Schenk* von Orsoy nach Köln a. Rh.; Professor Dr. Otto *Lubarsch* von Rostock nach Posen; H. W. *Elwert* von Röthenbach nach Krähenbad; Georg *Borchardt* von Rügenwalde nach Hamburg; Jos. *Wende* von Rybnik nach Kreuzburg O.-Schl.; Herm. *Etter* von Schramberg unbekannt; Max *Pogorzelski* von Schöneberg nach Berlin; Otto *Eipper* von Schorndorf nach Berlin; Paul *Steinhauser* von Schramberg nach Oehringen; Hermann *Taaks* von Seefeld unbek.; Friedr. *Nitzelnadel* u. Karl Otto *Thienhaus* von Stendal unbekannt; Kurt *Elsner* nach Berlin, W. *Heinicke* nach Hubertusburg, *von der Heyden* nach Berlin, sämtlich von Stettin; *Bosten* nach Grevenbroich, Fel. *Klemperer* nach Berlin, beide von Strassburg; Heinr. *Wallstab* von Suderode nach Gr.-Flottbeck; *Römert* von Tempelhof nach Berlin; Julius *Gotthardt* von Ueckendorf nach Zeil a. M., G. S. *Straaten* von Uedem nach Goch; E. J. *Dickschen* von Wesel nach Geldern; Rud. *Kitze* von Wittenberg nach Braunlage; *Trepp* von Würzburg nach Berlin; *Mierzowski* von Zaborze nach Hultschin; Jos. *Scherer* von Zittau unbekannt; A. J. *Werthschützky* von Zittau i. S. nach Bad Elster; sowie die praktischen Aerzte: Richard *Radicke* von Berlin nach Schöneberg; Oskar *Hauck* von Elberfeld nach Krähenbad; Alfred *Jaks* von Lipine nach Breslau; K. J. P. *Erdmann* von Lychen nach Berlin; Franz *Kirchgraber* von Nonnenbach nach München; Georg *Adam* von Zeil nach Kolmar i. E. und die praktischen Zahnärzte: Ludw. *Eisinger* von Bruchsal nach Thun und K. F. *Klein* von Schwerin unbekannt.

Verabschiedet wurden auf eigenes Ersuchen die Herren DDr.: Medizinalrat Bezirksarzt H. *Reich* in Freiburg i. B. und Medizinalrat Bezirksarzt H. F. *Klein* in Schwetzingen.

Gestorben sind die Herren DDr.: Direktor C. W. *Sommer* in Allenberg; Ludwig *Zulzer* und Sanitätsrat J. O. E. A. *v. Steinau-Steinrück* in Berlin; Chr. *Wietfeldt* in Celle; Sanitätsrat K. W. R. *Schultz* in Eickel; Werner *Dommes* in Gross Salze; A. H. *Spangenberg* in Hersfeld; Karl *Neugebauer* in Hultschin; Angelo *Knorr* in Marburg; G. H. *Böhne* in Markranstädt; Frz. *Wirth* in Raschowa; R. B. *Neander* in Scharmbeck; Geheimer Sanitätsrat Kreisphysikus a. D. Ludwig *Forsbeck* in Süchteln; Geheimer Sanitätsrat W. *Brinkmann* in Wiesbaden; sowie die praktischen Aerzte Hofchirurg Pros. Ferdinand *Faesebeck* in Braunschweig und Lic. E. F. G. *Gronow* in Kaltenkirchen.

Berichtigung: In N. 1 unseres Reichs-Medizinal-Anzeigers muss es statt Dr. Blumensaal in Linnich Dr. *Blumensaat* in Linnich heissen.

Die Herren Ärzte werden gebeten, dem „Reichs-Medizinal-Anzeiger“ (Leipzig, Reudnitzerstrasse 21) jede Veränderung betr. Wohnung, Stellung, Rang und Titel zur kostenlosen Veröffentlichung mitzuteilen.

— Berlin. Professor Dr. Gustav Fritsch ist zum ordentl Honorarprofessor ernannt worden.

— Budapest. Der a. o. Professor an der med. Fakultät zu Tübingen, Dr. M. v. Lenhossék, wurde an Stelle des verstorbenen Prof. Mihalkovicz zum ordentl. Professor der Anatomie ernannt. — Dr. W. Friedrich habilitierte sich für Gewerbekrankheiten.

— Florenz. Dr. M. Salaghi habilitierte sich für Orthopädie an der medizinischen Schule.

— Genf. Dr. L. Bard, Professor der Hygiene an der medizinischen Fakultät in Lyon, wurde zum Professor der medizinischen Klinik ernannt.

— Genua. Dr. G. Lusena habilitierte sich für allgemeine Pathologie.

„APENTA“
Das Beste Ofener Bitterwasser.

Bericht

aus der Klinik des

Geheimraths Professor Gerhardt.

„Die Resorption der stickstoffhaltigen Körper war eine ausreichende und die Verminderung während der Hauptperiode Angesichts der abführenden Eigenschaft des **Apenta** Wassers eine unerhebliche.“

„Die Verwerthung des mit der Nahrung zugeführten Fettes war etwa so, wie wir sie bei einem Gesunden hätten erwarten können. Die Verminderung während der Brunnenperiode muss als geringfügig bezeichnet werden.“

„Wie hiernach—unter Berücksichtigung der consumirten Nahrung und ihres Calorienwerthes—zu erwarten, war die Stoffzufuhr eine durchaus hinreichende. Das geht auch aus dem positiven Ausfall der Stickstoffbilanz hervor.“

„Es ist somit in unserem Falle gelungen, **eine Fetteinschmelzung des Körpers ohne Schädigung des Eiweissbestandes zu erzielen.** Fügen wir noch hinzu, dass das Befinden der Patienten in keiner Weise litt, so kann der Verlauf der Cur als ein zufriedenstellender bezeichnet werden.“

„Berliner Klinische Wochenschrift“, 22. März 1899.

„Es ermöglicht **die Constanz des Apenta Wassers** nicht nur eine vorübergehende Darreichung als Abführmittel, sondern ein derartig brauchbares Wasser ist für längere Trinkcuren zur Regulirung des Stoffwechsels bei den verschiedenartigsten Erkrankungen, bei Fettleibigkeit, chronischen Obstipationen, Stauungen im Pfortadersystem, Hömorrhoidalleiden als besonders geeignet zu empfehlen.“

Geheimrath Prof. Oscar Liebreich, Berlin,
„Therapeutische Monatshefte“, Juni 1896.

Eigenthümerin und Brunnendirection
„APENTA“ ACTIEN-GESELLSCHAFT, BUDAPEST, UNGARN.

[2171

Käuflich bei allen Apothekern, Drogisten und Mineralwasser-Händlern.

Analyse und Proben auf Anforderung von dem Herrn Samuel Ritter in Leipzig.

— Greifswald. An der Univertität Greifswald wird für die zweite Hälfte des Juli auch dieses Jahr ein Aerztekursus geplant. Der Kursus soll von den Professoren der Universität in Verbindung mit den Privatdozenten und Assistenten abgehalten werden. Die Dauer des Kursus ist entsprechend den bei früheren Gelegenheiten geäusserten Wünschen der Teilnehmer auf 14 Tage festgesetzt. Die Veröffentlichung des näheren Programms wird zu Beginn des Sommersemesters erfolgen.

— Kasan. Dr. W. A. Arnoldow hat sich als Privatdozent f. Hygiene habilitiert.

— Klausenburg. Dozent Dr. G. Rigler aus Prag wurde zum a. o. Professor für Hygiene ernannt.

— München. Am zahnärztlichen Institute der k. Universität werden 3 Abteilungen errichtet, eine Abteilung für Zahn- und Mundkrankheiten, eine Abteilung für konservierende Zahnheilkunde und eine Abteilung für Zahntechnik. Die Leitung der Abteilung für Zahn- und Mundkrankheiten wurde dem Institutsvorstande, a. o. Prof. Dr. Jacob Besten, dann die Funktion eines ersten Lehrers am zahnärztlichen Institute und Leiters der zahntechnischen Abteilung desselben dem Privatdozent für Zahnheilkunde Dr. Gottlieb Port und die konservierende Zahnheilkunde an diesem Institut dem approb. Zahnarzt in Braunschweig, Hofzahnarzt Dr. Otto Walkhoff, übertragen; zugleich wurde der erste Lehrer, Privatdozent Dr. Port, mit der Stellvertretung des Institutvorstandes betraut.

— Neapel. Es habilitierten sich: Dr. A. Zinno für allgemeine Pathologie; Dr. A. Virdia für chirurgische Anatomie und operative Medizin. Dr. E. Rossi für chirurgische Pathologie und Dr. G. Piccoli für Geburtshülfe und Gynäkologie.

— Prag. Dr. A. Heveroch habilitierte sich für Neurologie und Psychiatrie an der czechischen med. Fakultät.

— St. Petersburg. Es habilitierten sich an der militärmedizinischen Akademie: Dr. L. Popelsky für Physiologie, Dr. D. Kurayeff für medizinische Chemie, Dr. G. Georgiewsky für innere Medizin.

— Turin. Dr. J. Arslan und Dr. G. Strazza habilitierten sich für Oto-Rhino- und Laryngologie.

— Zürich. Prof. Dr. Billester wurde zum Direktor der neugegründeten zahnärztlichen Schule ernannt.

Offene Stellen.

Aachen. Ass.-Arzt f. d. innere Abteilung des stätischen Mariahilfkrankenhauses. Freie Station u. 600 M. im 1., 700 M. im 2., 1000 M. 3. u. 4. und 1500 M. vom 5. Jahre ab. Meldungen an den Oberbürgermeister.

Allenberg (Ostpr.). Vol.-Arzt f. d. Prov.-Irrenanstalt. Freie Station u. 1200 M. Meldungen an die Direktion. — Direktor f. d. Ostpreussische Provinzialirrenanstalt zum 1. Mai eventl. auch früher. Anstellung auf Lebenszeit. 5000 M., steigend von 3 zu 3 Jahren, bis 7000 M. in 12 Jahren, Dienstwohnung im Werte von 900 M, Heizung und Beleuchtung im Werte von 90 M. und Landnutzung von 30 M. Meldungen mit Zeugnissen an den Landeshauptmann von Brandt in Königsberg i. Pr.

Altkischau i. Westpr. Niederlassung eines Arztes erwünscht. Wohnung zu mässigem Preise vorhanden. Näheres durch Apotheker Koepping.

Blankenburg i. Schwarzathal. Für Reconvalescentenheim Villa Elisabeth Magdalena junger Arzt zur Behandlung der Kranken gesucht. Privatpraxis gestattet. Offerten an das Reconvalescentenheim.

Bromberg. Assistenzarzt f. d. evang. Diakonissenanstalt gesucht, per 1. April. Wohnung vorläufig ausserhalb der Anstalt. Offerten mit Gehaltansprüchen zu senden an San.-Rat A. Bille.

Chemnitz. Vertreter des Oberarztes an der chirurgischen Abteil des städt. Krankenhauses. 1200 M. u. freie Station, steigend um jählich 150 M. bis 1800 M. Verpflichtung auf mindestens 2 Jahre. Meldungen bis 15. Februar an den Rat der Stadt Chemnitz.

Frankfurt a. O. Je ein Ass.-Arzt f. d. chirurg. und innere Station des städt. Krankenhauses, zum 1. April. 600 M. u. freie Station. Meldungen an den Magistrat.

Graudenz. Ass.-Arzt zum 1. April f. d. städt. Krankenhaus. Freie Station und 900 M. Meldungen an den Magistrat.

Lauenburg i. P. Assistenzarzt f. d. Provinzial-Irrenanstalt. 1500 M. und freie Station, jährlich um 100 M. bis 2400 M. steigend. Meldungen an Direktor Geh. Med.-R. Dr. Siemens.

Am **Clementinenhause (Hannover)** Stelle eines **Volontärarztes** (evangelisch) bei freier Wohnung und Station zu besetzen. Meldungen nebst Zeugnissen und Lebenslauf an Herrn Medizinalrat Dr. **Gürtler, Hannover,** Höltystr. 17.

Dr. Theinhardt's
Lösl. Kindernahrung.
(Hergestellt aus Milch, Zucker, Gerste, Weizen.)
Bewährt seit 10 Jahren bei normaler und gestörter Gesundheit der Kinder.
Von Autoritäten empfohlen als:
Rationellste Ergänzung der verdünnten Kuhmilch.
Leichtverdaulich — durch Löslichkeit und minimalen Stärkegehalt.
Knochenbildend — durch seine Nährsalze (ca. 2% Kalkphosphat u. 1,5% Phosphorsäure).
Diätet. Therapeutik. bei Rhachitis, Scrophulose und Cholera infantum.
Preis der Dose Mk. 1.20 (300 g) u. M. 1.90 (500 g Inh.).
Vorrätig in den meisten Apotheken und Drogerien.
Wissenschaftl. Urteile, Analysen und Gratismuster durch
Dr. Theinhardt's Nährmittel-Gesellschaft
Cannstatt [Württbg.] [2225

Hygiama.
Seit 1891 klinisch vielfach erprobtes diätet. Nähr- und Stärkungsmittel.
(Zusammengesetzt aus condens. Milch, Gersten- und Weizenmehl, Zucker und Kakao.
Wegen seiner Leichtverdaulichkeit und hohen Nährkraft indicirt bei:
Magen- und Darmleiden, Anaemie, Chlorose, Nervosität, Hyperem. gravid., Typhus abdom., künstl. Ernährung, Scrophulose, Reconvalescenz.
In vielen Hospitälern und Irrenanstalten ständig im Gebrauch.
Preis der Dose M. 1.60 (300 g) u. M, 2.50 (500 g Inh.).
Vorrätig in den meisten Apotheken und Drogerien.
Wissenschaftl. Urteile, Analysen und Gratismuster durch
Dr. Theinhardt's Nährmittel-Gesellschaft
Cannstatt [Württbg.] [2226

Wenn die Hausfrau sparen will,
kauft sie ausschliesslich die allgemein bekannten **garantiert reinen**
2308] **Wasch- u. Toilette-Seifen** zu Fabrikpreisen.
von **C. M. Schladitz & Co.**, Seifenfabrik und Versandgeschäft, **Prettin a. Elbe,**
für 5 Mk.: 40 Stück = 8 1/4 Pfd. ff. Toilette-Seifen, sortiert, franko.
für 5 Mk. 85 Pf.: netto 25 Pfd. ff. Wasch-Seifen (6 Sorten gemischt) franko jeder Bahnstation ohne Kistenberechnung.
Versand geg. Nachn. mit Verpflichtung zur kostenl. Zurücknahme. Preisl. m. viel. Empfehl. ums. u. portofrei. Grösst. Versand an Konsumenten. Taus. v. Anerk. i. ein. 27j. Geschäftsbetr.
Wegen aussergewöhnlicher Steigung des Rohmaterials sind hohe Preise zu erwarten!!

Sanatorium DDr. Frey-Gilbert,
Baden-Baden. [2239
Das ganze Jahr geöffnet. Auskunft und Prospecte durch die Aerzte

Abstinenz-Sanatorium „Schloss Hard"
in Ermatingen am Untersee, Schweiz. [2219
Behandlung Alkoholkranker, sowie aller solchen Nervenleidenden, bei denen die Enthaltung von geistigen Getränken zu fordern ist. — Grosse Gesellschaftsräume, ausgedehnter romantischer Park. Wintergärten, gedeckte Veranden, Billardzimmer, Kegelbahn, Schützenstand, Turnsaal etc. Gelegenheit zu individualisierender und methodischer Beschäftigung in eigenen Werkstätten.
Prospekte u. nähere Auskunft durch den Direktor **Dr. Liebetanz.**

An der **Landesirrenanstalt** zu **Königslutter** ist die Stelle des **vierten Assistenzarztes** auf sogleich zu besetzen. Jahresgehalt neben völlig freier Station in I. Classe 1200 Mark steigend bis 1800 Mark. [2367
Psychiatrische Vorbildung nicht erforderlich. Bewerber wollen Approbation, Lebenslauf und eventuelle Zeugnisse an den Unterzeichneten einsenden. **Director Dr. Gerlach.**

Münster i. W. Ass.-Arzt f. d. Prov. - Irrenanstalt zum 16. März. 1500 M. bis 2500 M. steigend u. freie Station. Meldungen an den Direktor Med.-R. Dr. Gerlach.

Osnabrück. Assist.-Arzt für die Provinzial-Irrenanstalt. Freie Station und 1200 M. im ersten und 1500 M. im zweiten Jahre. Meldungen an die Direktion.

Pankow bei Berlin. Zweiter Ass.-Arzt an die Heilanstalt für Nerven- und Gemütskranke. Freie Station und 1200 M., jährlich um 300 M. steigend. Meldungen an Herrn Dr. med. Scholinus.

Usch. Niederlassung eines Arztes erwünscht Näheres durch die Apotheke.

Wuhlgarten-Bierdorf. Ass.-Arzt f. d. Berl. städt. Anstalt f. Epileptische zum 16. Febr. 1200 M. u. freie Station. Meldungen an Direktor Dr. Hebold.

Für Aerzte! — Für Laien!

Gasdouche

zur Einführung von kohlensaurem Gas in Körpercanäle und Cavernen.
Pat. gesch. u. concess. d. d. Medicinalbehörde zu Leipzig gegen [2199
Alle Erkrank. d. weibl. Sexualsyst., Menstruationsstör. aller Art, Leukorrhöe etc., sowie g. Entzündungsstadien der männl. Harn und Sexualorgane, wie Blenorrhöe. Cystitis etc.

Darmleiden.

Broschüre Mk. 1.— durch d. Buchhandel und **Paul Gassen,** Cöln a. Rh.

Für Aerzte! — Für Laien!

Collargolum.

(Credé's wasserlösliches Silbermetall). Ungiftiges, reizloses, äusserst energisches Antisepticum für äusserlichen und innerlichen Gebrauch. Angezeigt bei Lymphangitis, Phlegmonen, allen septischen Erkrankungen (reinen und gemischten), bei infectiösen Magen- und Darmerkrankungen, sowie bei den Leiden des Nervensystems, wo arg. nitr. angezeigt ist. (Anwendungsform: In Lösung rein oder innerlich als Zusatz zu Getränken, als Salbe zur Silberschmierkur, als Pillen, Stäbchen etc.)

Itrol.

Stark antiseptisches, reiz- und geruchloses, ungiftiges Silberpräparat für Credé's Silberwundbehandlung, für die Augentherapie (speciell Hornhautgeschwüre), sowie für die Behandlung der Blasen- und Geschlechtskrankheiten.

Hyrgolum.

Wasserlösliches metallisches Quecksilber; wirksames, mildes Antisyphiliticum, besonders in Form der 10%ig. colloidal. Quecksilbersalbe. Kein Ekzem.

Crystallose.

[2333

Ein verbesserter, leicht löslicher Süssstoff in Krystallform; absolut rein, daher besonders für Diabetiker, Magenkranke etc. geeignet.

Proben und Litteratursammlung kostenfrei durch
Chemische Fabrik von Heyden, Radebeul-Dresden.

Reinerz-Bad.

Villa Karlsruh.

Sommer und Winter Kur für leichte Hals- und Lungenkranke. Näheres durch [2375
Otto Müller, Besitzer.

Kaiser Wilhelm-Bad Driburg.

Besitz.: Frau San.-Rath Riefenstahl.
Stahl- u. Moorbad. Das ganze Jahr geöffnet. Einzene leidende u. junge Damen 2245] finden Familienanschluss.
Aerzte: Dr. Zengerling u. Dr. Lünnemann.

BAD BLANKENBURG,
Schwarzathal.

Villa Elisabeth Magdalena.

Kurhaus für Nervenleidende und Erholungsbedürftige von Frau Corvetten-Kapitän Riehl. Leitender Arzt im Hause. Herrl. Gebirgslage in Thüringens schönem Schwarzathal. Liebevolle Pflege bei angenehmen Familienanschluss. Specialität: Mast- und Diätkuren. Medicin. Bäder nnd Massage im Hause. Comfortabel eingerichtete Zimmer, vorzüeliche Betten; beste Verpflegung, mässige Preise. Geöffnet das ganze Jahr. Prospecte stehen jederzeit zur Verfügung.

Ostseebad **Misdroy.** Winterkurort
Erholungshaus Dünenschloss.

Christl. Sommer**hospiz**; klimatisches Winter**kurh.**; nahe dem Strand, Warmb. u. Wald. Bad i. H. — Bek. aufmerks. u. liebev. Pflege. Winters auch **Haushaltungsschule.** Näheres durch die Hausmutter Frl. **E. Quistorp.** [2377

Lungenheilanstalt

Altenbrak i. Harz

während des ganzen Jahres geöffnet. Kranke im Dorfe wohnend, können nicht ärztlich behandelt werden. [2214
Dr. Pintschovius.

Morphium- und dergl. Kranke.

Schonende Entziehung. [2275
Dr. Fromme, Stellingen (Hamburg).

STOEWER'S GREIF

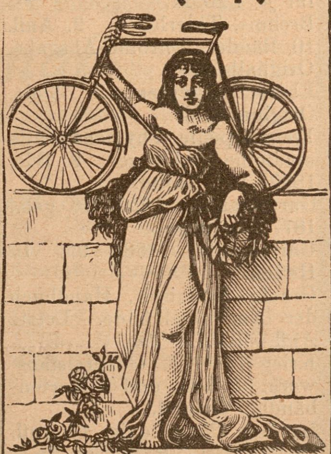

SIND TADELLOS GEBAUT.

Greif 31a = ca. 11 Kg. Schneidigster Halbrenner am Markt.
Greif 36, Hocheleg. Dam.-Luxusrad.
Greif 23, besond. stab. Tourenrad.

Bernh. Stoewer,

A.-G.
Stettin, ca. 1600 Arbeiter.
Stoewer's Nähmaschinen wetteifern in Vorzüglichkeit der Construction mit [2276
Stoewer's Greif-Fahrrädern.
Jahresproduction ca. 52000 Nähmaschinen.

Benno Konegen Verlag, Leipzig.

Vor Kurzem erschien:

ABC
der
landärztlichen Praxis.

Versuch
eines Leitfadens
der Taktik und Praktik für Land- und Kleinstadtärzte.

Aus eigener u. langjähriger Erfahrung mehrerer Kollegen.

Herausgegeben von
* * *

Preis:
3,20; gebunden 3,80 Mark.

Antiquarische Litteratur.

Angebotene:

1. Neues Bilderbuch für Junggesellen. Statt 4,00 M. für nur 2,50 M.
2. Blätter, Münchener humoristische. Kart., statt 4,00 M. für je 1,20 M.
3. Brehms, Thierleben. 2. Aufl. 10 Bände. Chromo-Ausgabe. Orighalbfrz.
4. Ebers, Aegypten. 2 Bände. Originalband.
5. Encyclopédie d'hygiène et de médicine publique. 8 Bde. 1890—97. Gebd.
6. Gartenlaube. 1856—76 geb., 1877—79 ungeb.
7. Gartenlaube. 1883—99. In Heften.
8. Graefe - Saemisch, Handbuch der Augenheilkunde. Letzte Aufl. Kplt. Geb.
9. Krieg 1870/71. Generalstabswerk. 5 Bde. und 3 Kartenbände. Origbd.
10. Landois, Physiologie. 10. Aufl. 1900. Neu. Halbfranz.
11. Ratzel, Völkerkunde. 3 Bde. Origlhalbfrz.
12. Revue d'hygiène et de police sanitaire. Jahrgang 1—20. 1879—98. 18 Bde., geb. 2 in Lieferungen.
13. Spamer's Weltgeschichte. 10 Bde. m. Registerbd. 3. Aufl.
14. Meyer's Konversat.-Lexikon. 5. Aufl. 17 Bde.

Gesuchte:

1. Archiv f. Augenheilkunde 1-8; 23—30.
2. Archiv für Augenheilkunde. Sämmtl. Jahrgänge.
3. Archiv f. Dermatologie und Syphilis. 1—42.
4. Archiv für Ohrenheilkunde. Bd. 1—44.
5. Billroth, Briefe.
6. Boehm, Arzneiverordnungslehre.
7. Centralblat für Bakteriologie. Vollst. u. letzte Bände.
8. Centralblatt für Kinderheilk. 1—4.
9. Centralblatt für Pathologie. 1—10.
10. Cohnheim, allgem. Pathologie.
11. Eisenberg, bakterolog. Diagnostik.
12. Ergebnisse d. allg. Pathologie von Lubarrch-Ostertag. I—III.
13. Flechsig, Gehirn und Seele.
14. Flügge, Hygiene. 4. Aufl. 1897.
15. Geschichte d. Medizin. Alles.
16. Greve, Taschenbuch für Zahnärzte. 1897.
17. Handbuch d. Hygiene. I—VIII.
18. Hebra-Elfinger, Atlas der Hautkrankheiten. I—III.
19. Heinigke, homoeop. Arzneiwirkungslehre.
20. Henschen, Beitrag zur Pathologie d. Gehirns. I—III.
21. Hirsch, biograph. Lexikon der Aerzte. 6 Bde
22. Hoffa, Atlas d. Verbandslehre.
23. Hyrtl, topogr. Anatomie. 7. A.
24. Jacobson, Ohrenheilkunde. 2. Auflage.
25. Kölliker, Gewebelehre. 6 Aufl.
26. Kareweski, chirurg. Krankb.
27. Kaufmann, spec. Pathologie.
28. König, Tuberkul. d. Knochen.
29. Lexikon, therapeutisches, von Bum.
30. Masuis und Klose, geschichtl. Arzneiwissenschaft. 1821—32.
31. Mauthner, Augenwinkel-Lähmungen.
32. Mechel, Beitrag zur gerichtl. Medizin. 1820.
33. Mikulicz-Michelson, Krankh. der Mund- und Rachenhöhle. 2 Bände.
34. Monatsblätter, klin., Sämmtl. Jahrgänge.
35. Monatsschrift f. Ohrenheilk. Jg. 1 u. folgende.
36. Noorden, Pathologie d. Stoffwechsels.
37. Oberlaender, Urethroscopie.
38. Parreidt, Handbuch d. Zahnersatzkunde.
39. Petersen, medizinische Klinik. 1877—90.
40. Possner, Therapie der Hautkrankheiten.
41. Preyer, Seele des Kindes.
42. Scanzoni, Compendium der Geburtshülfe.
43. Schwartze, Handb. d. Ohrenheilkunde.
44. Semmelweiss, Alles.
45. Stacke, operative Freilegung der Mittelohrräume.
46. Strümpell, spec. Pathologie. 11. Aufl.
47. Uetzmann, Krankh. der Harnorgane. 5. Aufl.
48. Virchow, Geschwülste.
49. Virchow-Hirsch's Jahres-Berichte. 1881 u. folg.
50. Vierordt, Diagnostik d. inneren Krankheiten. 5. Aufl.
51. Winternitz, Hydrotherapie.
52. Witzel, Füllen der Zähne mit Amalgam.
53. Wunderlich, Geschichte der Medizin.
54. Zeitschrift f. Hygiene.
55. Zeitschrift f. Ohrenheilkunde. Bd. 1 u. folg.
56. Ziegler, patholog. Anatomie. 9. Auflage.

Probe-Nummern

von

„Frauen-Arzt“ und „Der Kinder-Arzt“

werden auf Wunsch gratis und franko zugesandt.

Organotherapie der Lungentuberculose.

Die in letzter Zeit aus mehreren Kliniken (cf. Deusche Med. Wochenschr. 1899, No 37, 38 etc.) berichteten neuen so überaus günstigen Erfahrungen, die mit der Organotherapie bei verschiedenen Krankheiten gemacht wurden, haben eine Anzahl Aerzte, welche früher skeptisch sich gegen diese Mittel verhielten, zu einer Prüfung veranlasst.

Die Resultate, welche dabei erzielt wurden bei Behandlung der Lungentuberculose mit Glandulen, dem Präparat aus Bronchialdrüsen, welche bekanntlich auf Tuberkelbacillen bactericide wirkende Stoffe enthalten, sind in einer Broschüre zusammengestellt, welche allen Aerzten übersandt worden ist. Nach dem Urtheil von zahlreichen Klinikern und Aerzten übertrifft das Glandulen alle bisherigen Mittel an Wirksamkeit, ist frei von jeder unangenehmen Nebenwirkung und bildet das rationellste und beste Unterstützungsmittel der physikalisch-diätetischen Behandlung der Lungentuberculose. Glandulen ist zum Preise von Mk. 4.50 in Flaschen à 100, Mk. 2.50 in Flaschen à 50 Tabletten in allen Apotheken und direct aus der

Chem. Fabrik Dr. Hofmann Nachf. in Meerane i. Sa.

zu beziehen. Für grössere Versuche wird Glandulen an Aerzte und
2372] Kliniken zu ermässigtem Preise abgegeben.

KNOLL & Co, Ludwigshafen a. Rh.

ICHTHALBIN (Knoll)

(D. R.-P. — Wort geschützt)

2339] geruch- und geschmacklose

Ichthyol-Eiweiss-Verbindung.

Beste Form für

innere Ichthyol-Anwendung.

Appetitanregend — Ernährungsteigernd — Stuhlregelnd.

Benno Konegen Verlag, Leipzig

Handbuch

des

Versicherungsarztes.

Von

Dr. Karl Richter in Langenlois

Vertrauensarzt mehrerer Versicherungsanstalten.

Preis: 5 Mk., in Leinen gebunden 6 Mk.

Zu beziehen durch jede Buchhandlung oder auch direkt vom Verlag.

Ein Ehepaar, Mann, kaufm., sprachl., gesellschaftl. mit dem Verwaltungswesen, Frau häusl. und wirtschaftl. gründl. gebildet, **suchen** entspr. Leitungsposten. I. Ref. Off. u. **J. G.** bef. d. Exp. d. Bl. **sub 2369.**

Preisgekrönter alkoholfreier Trauben- und Obstsaft. Gust. Schmidt & Sohn Colmar i. Elsass. [2237

Medicinische Autoritäten

empfehlen Hartmann's gestr. Gesundheits- u. Umstands-Corsets sowie Umstands-Leibbinden, Marke „Frauenlob“. Neuheit: Corset für Magenleidende ohne Stahleinl. Anf. n. Maass. Preisl. d. CARL & B. HARTMANN, Mühlhausen, Th.

Praktische ärztliche **Buchführung**

Prospekte gratis und franco.

H. Meyer's Buchdruckerei Halberstadt.

The Continental Bodega Company.

Medicinal-Portwein No. 92

Sherry No. 93

unserer Preisliste entsprechen den Vorschriften des Deutschen Arzneibuches laut amtlicher Analyse.

Filialen an allen Hauptplätzen.

Medicinischer Verlag von Georg Thieme, Leipzig.

Reichs-Medizinal-Kalender

Begründet von Dr. P. Börner.

1900.

5 Mark. [2309

Das Taschenbuch erscheint in zwei Ausgaben:

1. Kalendarium in 4 Quartalsheften zum Einhängen.
2. Kalendarium fest eingebunden.

[F]euchte Wände bekleide man in bewährt. Weise mit Falz-Baupappen „Kosmos". Muster und Abhandlung postfrei. A. W. Andernach in Beuel am Rhein.

Die Firm **Max K[illegible]h** Chemnitz i. S. liefert

Röntgen-Einrichtungen

in vollkommenster Ausführung u. giebt Listen mit Kostenanschlägen, Gebrauchsanweisungen, Referenzen etc. an Interessenten gratis u. franko ab. Bereits über 700 Einrichtungen an Staatsinstitute, Lazarethe, Aerzte etc. geliefert. Bau von Funkeninduktoren. 22jährige Spezialität. [2210

Diplom der Ausstellung zur Versammlung deutscher Naturforscher und Aerzte, Düsseldorf 1898, für ausgestellte Röntgen-Apparate. — Goldene Medaille Leipzig 1897.

Elektrolyt-Unterbrecher nach Dr. Wehnelt, Charlottenburg, sowie dazu geeignete Funkeninduktoren, die bei 65—110 Volt Spannung die **volle** Funkenlänge geben.

NEU! Röntgenröhren, speziell für Elektrolyt-Unterbrecher hergestellt. Dieselben ermöglichen Beckenaufnahmen in 10—20 Sek.

Kalle & Co., chem. Fabrik, Biebrich a. Rh.

Abtheilung für pharmaceutische Präparate.

Hetol u. Hetokresol

Präparate zur Behandlung der Tuberkulose nach Prof. Dr. Landerer. **Hetol-Injectionen,** 1 u. 5%, sterilisiert, unbegrenzt haltbar.

Orexin-Tannat

Bestes Stomachicum völlig geschmacklos, prompt wirkend gegen **Appetitlosigkeit, Hyperemesis gravidarum** und **Erbrechen** nach Chloroformnarkosen. **Orexin-Tabletten und -Chocolade-Tabletten** zu 0,25 gr.

Dormiol

Promptes **Schlafmittel** in Dosen von 0,5 bis 3,0 gr. Dem Chloralhydrat an Wirkung gleich ohne dessen Nachtheile. Keine Nebenwirkungen beobachtet. **Dormiol-Kapseln** zu 0,5 gr.

Jodol

Bester Jodoformersatz, geruchlos und nicht giftig. Gegen syphilitische Erkrankungen aller Art, auch mit besonderem Erfolge (Dose 0,4—2,0 pro die) als Ersatz des Jodkaliums innerlich angewendet.

Menthol-Jodol

Besonders geeignet zu Insufflationen in der rhino-laryngologischen Praxis.

Metakresol

synthet. „Kalle", aus Naphtalin, völlig frei von Isomeren, stärkste bactericide Wirkung bereits in 1—2procentiger Lösung, geringste Giftigkeit, greift die Haut nicht an.

—: **Literatur gratis u. franco.** :—

D. R. P. 70250

Lactophenin

Antipyreticum, Antineuralgicum, Hypnoticum, Ersatzmittel für Antipyrin, ohne schädliche Nebenwirkungen, von hervorragender Wirkung bei

Typhus abdominalis, Influenza, Rheumatismus, Ischias, Migräne, Neuralgie (nervösem Kopfschmerz), **Neurasthenie.**

Anfangsdosis (nach dem Essen zu nehmen) 0,4—0,5 gr.

D. R. P. 72168

Ferratin

Ferrialbuminsäure, ist die in den Nahrungsmitteln vorkommende Eisenverbindung und als

„natürliches Eisen"

indiziert bei

Anaemie, Chlorose,

bei allgemeiner Körperschwäche und im Stadium der Rekonvalescenz.

Packung: in Pulver, Tabletten und Chokoladepastillen.

Dosis: 3—4 mal täglich ½—1 gr., Kinder die Hälfte.

Litteratur und Proben stehen den Herren Aerzten jederzeit gratis zur Verfügung.

C. F. BOEHRINGER & SOEHNE,
Mannheim-Waldhof.

Vegetabile Milch
(Pflanzenmilch)

Gesundheit ist Reichthum — Fabrik-Marke

Beim Kaiserl. Patentamte sub Nr. 3163 eingetragene Schutzmarke.

Dr. med. Lahmann's vegetabile Milch löst vollkommen die Aufgabe, die Thiermilch (Kuh- oder Ziegenmilch) zu einem **vollwerthigen Ersatz** der Muttermilch zu machen.

Dr. med. Lahmann's vegetabile Milch bildet der Kuhmilch zugesetzt, **ein wirkliches beim jüngsten Säuglinge** sofort **anwendbares Ersatznährmittel für mangelnde Muttermilch.** [2360

Dr. med. Lahmann's vegetabile Milch kostet die Büchse Mk. 1,30 und reicht für 8 Tage. Tausende Anerkennungsschreiben von Aerzten und Müttern.

Dr. med. Lahmann's vegetabile Milch ist käuflich in allen Apotheken, sowie besseren Droguen- und Colonialwaarenhandlungen. Man verlange Gratis-Broschüre von den alleinigen Fabrikanten.

Hewel & Veithen in Köln a. Rh. und Wien

Borsyl:

Ausstellungen für Hygiene: Silb. Medaille Hamburg 1898. Gold. Medaille Magdeburg 1899. Gold. Medaille Harburg 1899.

Ausstellungen für Hygiene: Gold. Medaille Brüssel 1899. Goldene Medaille London 1899. Gold. Medaille Paris 1899. Grand Prix Nizza 1899.

Aeusserlich als Puder

bei **profusen Schweissen,**
„ **Nachtschweiss,**
„ **Fussschweiss,** [2307
„ **Eczema madidans,**
„ **Intertrigo,**
„ **Ulcus cruris,**
„ **Durchnässung mit Urin.**

Prophylacticum gegen Decubitus!

unter Gips- und anderen Verbänden.

Originalschachtel 50 Pfennig. — Proben und Zeugnisse zu Diensten.

Chem. Fabrik ‚Dahme'
(Mark).

Dr. Emmerich's Heilanstalt

für **Nerven-** und **Morphium-** und dergl. **Kranke**

Näh. im Prosp. Entziehungskuren ohne Qualen und Zwang

Baden-Baden [2351

Siehe Dr. E., Die Heilung d. chronischen Morph. ohne Zwang und Qualen. Verlag H. Steinitz, Berlin. II. verm. u. verb. Auflage. Dirig. Arzt: **Dr. Emmerich.** 3 Ärzte.

Lyncke's Eisenalbuminat

[2246

Schutz-Marke

Völlig neutrales und billigstes Eisenmittel.

Proben gratis.

H. Lyncke, Apotheker, Cöpenick.

Dr. Brehmer's Heilanstalt
für Lungenkranke
zu Görbersdorf in Schlesien.

Sommer- und Winterkuren gleiche weltbekannte Erfolge.

Chefarzt Dr. Carl Schloessing,

früher Assistent der Professor v. Strümpell'schen Klinik in Erlangen.

Prospecte kostenfrei durch [2…

Die Verwaltung.

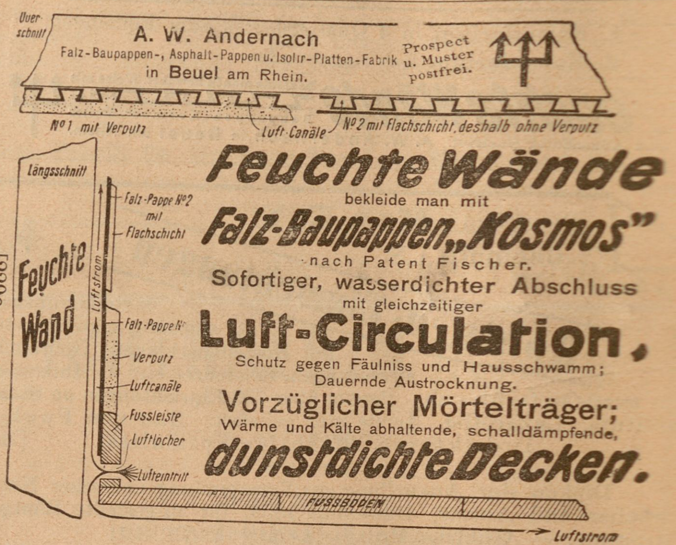

[229g

Feuchte Wände

bekleide man mit

Falz-Baupappen „Kosmos"

nach Patent Fischer.

Sofortiger, wasserdichter Abschluss
mit gleichzeitiger

Luft-Circulation,

Schutz gegen Fäulniss und Hausschwamm; Dauernde Austrocknung.

Vorzüglicher Mörtelträger;
Wärme und Kälte abhaltende, schalldämpfende,

dunstdichte Decken.

Thymmel Hass

(Extr. Alujmi c. Mel.) [2368

Specificum gegen Keuchhusten.

Zu beziehen in Flaschen mit Gebrauchsanweisung durch die Apotheken. Prof. **Fischer I,** Strassburg, schreibt: **20. IV. 99.** „Ich finde das Thymmel sehr gut. Alle Kranken loben es und sind zufrieden."

Kgl. priv. Apotheke Alt-Landsberg b. Berlin.

Hervorragend blutbildendes Kräftigungs- und Ernährungs-Mittel.

21% natürliches Eiweiss.

Preis: M. 2,50

Fleischsaft PURO

Vor minderwertigen, auf Verwechselung berechneten Nachahmungen warne ausdrücklich.

„Puro" medic. chem. Institut Dr. H. Scholl, Thalkirchen-München. [23…

Verantwortlich für die Schriftleitung Generalarzt z. D. Dr. Frölich, für den Anzeigeteil der Verleger u. Eigentümer Benno Konegen
Druck von Julius Brandstätter, sämtlich in Leipzig.

Reichs-Medizinal-Anzeiger

Schriftleitung:
Generalarzt z. D. Dr. H. Frölich
Leipzig, Lange Strasse 28.

Geschäftsstelle:
Benno Konegen Verlag
Leipzig, Reudnitzer Strasse 21.

Der „Reichs-Medizinal-Anzeiger“ erscheint alle 14 Tage Freitags. Voraus zu zahlender Jahresbetrag: bei Bezug durch Post (Zeitungs-Preisliste No. 6304) oder Buchhandel 4 ℳ; unter Kreuzband für das Deutsche Reich und Oesterreich-Ungarn 5 ℳ, für die anderen Länder des Weltpostvereins 6 ℳ. Eine Einzelnummer kostet 40 ₰ ausschliesslich Porto.
Anzeigen werden von Strich zu Strich berechnet und kosten die gespaltene Petitzeile oder deren Raum 60 ₰, Stellen-Gesuche und Angebote, sowie Familien-Nachrichten nur 30 ₰; bei Wiederholungen günstigste Bedingungen. Aufträge nehmen ausser der Geschäftsstelle alle Annoncen-Expeditionen an.

XXV. Jahrgang | **N. 4** | **16. Februar 1900**

Inhalt

I) Originalbeitrag: Die Dissoziationsprodukte in den Mineralquellen. Von Dr. C. Scherk. S. 65.
II) Litteratur-Übersicht Seite 67.
III) Litterarische Besprechungen: Besprechung von Büchern Seite 71; Besprechung von Zeitungsbeiträgen Seite 73.
IV) Nachrichten: Bücherkunde, Sammelschriften, Geschichte Seite 75; Gesundheitliches Seite 76; Krankheiten Seite 76; Krankenverpflegung, Krankenbehandlung Seite 77; Standes- und Berufs-Angelegenheiten Seite 78.
V) Universitätsnachrichten, Personalien, offene Stellen, Anzeigen Seite 79.

I) Originalbeitrag

Die Dissoziationsprodukte in den Mineralquellen.

Von
Dr. med. Carl Scherk,
prakt. Arzt in Bad Homburg.

Die Société d'hydrologie médicale de Paris hat folgende Thesen anerkannt, welche bei der genauen Analyse eines natürlichen Mineralwassers zu beachten sind:

1) In Zukunft sind bei der Anfertigung der Mineralwasser-Analysen die Dissoziationsprodukte der Salze festzustellen.

2) Die elektropositiven und elektronegativen Dissoziationsprodukte, demnach die Anionen und Kationen, sind zu bestimmen.

3) Von demselben Gesichtspunkte aus müssen die früheren Analysen geprüft werden.

Auf den Vorschlag von M. Frenkel hin hatte genannte Société einen Ausschuss gewählt, welcher die Lehre der Dissoziationsprodukte in bezug auf die natürlichen Mineralquellen näher prüfen, ergründen und darüber berichten sollte. — In den Ausschuss wurden Lendet, R. Durand-Fardel, Binet, Catelineau, Gueridaud und Duhourcan, letzterer als Berichterstatter, gewählt. Diese Namen schon bürgen für genaue Untersuchung, und das Ergebnis der Prüfung wird uns in oben stehenden Grundsätzen übermittelt.

Duhourcan (de Cauterels) hat die Ansichten des Ausschusses in den Annalen de la société d'hydrologie médicale in klarer Weise eingehend beleuchtet.*) Der Berichterstatter geht zunächst auf die Arbeiten von Béchamp, Henri Rose, Berthelot und Garrigon näher ein und hebt die Arbeit von Elevy über Electrolytes et Eaux minérales hervor, in welcher die allgemeine Dissoziation, der osmotische Druck, die elektrolytische Dissoziation, die elektrische Leitungsfähigkeit der Jonen und die Thermochemie klar gelegt werden. Duhourcan liefert in seinem Berichte einen trefflichen historischen Überblick und zitiert nicht nur die Arbeiten von Lumbron, Armieux, Gigot, Suard Allot und Guyenot, sondern berücksichtigt auch die Forschungen Deutscher, so vornehmlich die Abhandlungen von Thasix, Kohlrausch, Ostwald, Waldenhofen, Liebreich und Scherk. Ferner werden die einschlagenden Untersuchungsergebnisse Prof. Treudwells in Zürich aufgeführt, und selbstverständlich die physikalisch-chemischen Arbeiten eines van t'Hoff und Arrhenius, den Gründer der Theorie der verdünnten Salzlösungen, in hervorragender Weise gewürdigt.

Wiewohl schon in früherer Zeit von Faraday und anderen Physikern auf die Bedeutung der Jonenspaltung hingewiesen ist, so ist diese Lehre doch erst seit 10 Jahren in den Vordergrund getreten, und in der allerneuesten Zeit ist sie für die Mediziner und vornehmlich für die Badeärzte als bedeutungsvoll geschätzt worden. Da bei den Chemikern die Lehre der Jonenspaltung heutzutage die Grundlage aller Forschungen darstellt, so wird sie selbstverständlich auch für die Physiologen in der Zukunft ein unentbehrliches Fundament bilden. Die Fortschritte, welche die physikalische Chemie in den letzten

*) Analyse et constitution des eaux minérales dúprès la theórie des éléments dissociés (Theorie des Jonc) par Dr. E. Duhourcan. Paris 1899. Octave. Doin éditeur.

Jahren zu verzeichnen hat, springen in die Augen, und die Elektrochemie nimmt eine hervorragende Stellung bei allen naturwissenschaftlichen Forschungen ein. — Es ist einleuchtend, dass diese neue Wissenschaft uns auch für die Ergründung der Stoffwechselvorgänge im Organismus eine ausgezeichnete Handhabe darbietet, um in der Erkenntnis weiter zu schreiten. Vornehmlich wird die selektive Zellenfunktion auf die Gesetze der physikalischen Chemie zurückzuführen sein.

Diese Fähigkeit der Zellen, sich aus dem zuführenden Blutstrome, die Stoffe auszuwählen, welche sie zur Bestreitung ihres Chemismus beanspruchen, richtet sich im besonderen nach den verschiedenartigen Bestandteilen, aus denen ihr Inhalt zusammengesetzt ist. Eine hervorragende Rolle spielen bei diesem Vorgange die sogenannten anorganischen Stoffe (lucus a non lucendo!), Eisen, Phosphor, Schwefel, Magnesium, Kalium, Natrium usw.; kurz alle Elemente, welche in den natürlichen Mineralquellen enthalten sind, treten uns in den Zellensystemen wieder vor Augen.

Nicht nur unter normalen Verhältnissen, sondern auch bei krankhaften Zuständen verschafft diese selektive Zellenfunktion sich Geltung. Unter regelrechten Verhältnissen wird die Zufuhr von Nährstoffen genügen um die Stoffe zu decken, welche als Schlacken nicht mehr geeignete Verwendung finden können. So ist es einleuchtend, dass beispielsweise bei den normalen Regenerationsprozessen der Erythrozyten nur frisch assimilierte Eisenjonen zum Aufbau des Hämoglobins, benutzt werden können, während die Eisenschlacken durch die Gallen-Absonderung und Harn-Aussonderung beseitigt werden.

Es ist klar, dass bei einem Verluste das Defizit bestimmter Moleküle, welche zur Durchführung der Lebens-Prozesse erforderlich sind, nicht allein durch Aufsaugung und Assimilation der Nährstoffe gedeckt werden kann. In diesen Fällen wird der Gebrauch einer geeigneten Mineralwasser-Trinkkur durchaus angezeigt sein, da durch die Spaltung der Salze, welche in verdünntem Verhältnis in der Heilquelle vorhanden sind, Dissoziationsprodukte geliefert werden, welche als elektrisch geladene Jonen aufgesaugt werden und durch den Blutstrom den verschiedenen Zellen zugeführt werden. Wenn demnach die Nährstoffe nicht genügen, um die Menge der erforderlichen Moleküle zu kompensieren, so kann durch den Gebrauch einer Mineralwasser-Trinkkur der Ausfall gedeckt werden. Die Jonenwanderung wird durch die elektrische Energie, welche den Dissoziationsprodukten der Salze eigentümlich ist, befördert werden, die Assimilation der Anionen und Kationen wird sich den elektrischen Leitungsgesetzen anpassen, die verschiedene Durchlässigkeit der organischen Membranen wird zu beachten sein, der osmotische Druck wird zu berücksichtigen sein; kurz wir werden bei der Jonenwanderung verschiedene Umstände auf die Wagschale zu legen haben, wenn wir den Assimilationsbedingungen näher treten wollen. Es werden nicht nur Zellenkern und Protoplasma durch die Jonenassimila in ihrer Beschaffenheit geändert werden, sondern a die katabolischen Produkte der absondernden Drüsenze werden in ihrer Zusammensetzung beeinflusst; es schliesslich die Reaktion der organischen Säfte und Blutes einer Änderung unterliegen.

Wie die pflanzliche Zelle ihre Moleküle dem Nä boden entnimmt, um den Zellenhaushalt im Gleich wicht zu halten, so wird die animalische Zelle ihren darf dem zugeführten Materiale entnehmen. Das kannte Beispiel von der bleichsüchtigen Haferpflan welche auf eisenarmem Boden nur kümmerlich ihr Das fristet, illustriert diese Theorie in beredter Weise. De sobald dem Boden Eisen zugeführt wird, prangt Pflanze im schönsten Saftgrün. Der Eisengehalt d Chlorophyles ist gedeckt, und es kann die Funktione welche es zu erfüllen hat, in vollem Masse bewältige

In ähnlicher Weise können wir uns erklären, das bei verschiedenen Blutkrankheiten der Eisengehalt de Hämoglobins durch den Gebrauch eisenhaltiger Minera quellen gedeckt werden kann, wenn ein Defizit von Eise im Organismus vertreten war. Durch Aufnahme de Eisenjonen werden die synthetischen Prozesse beförder werden, und eine Besserung der Krankheit wird die Folge sein. Dass es sich bei diesen Vorgängen nur um kleinste Mengen handelt, ist durch verschiedene Erforschungen zur Genüge festgestellt, die Bedeutung dieser kleinsten Werte für die Abwickelung der Stoffwechselprozesse und die Wirkungsweise einer Mineralwasser-Trinkkur ist heutzutage nicht mehr zu bestreiten. Mit welchen kleinsten Werten wir zu rechnen haben, tritt deutlich bei den Verdünnungen hervor, in welchen noch ein Geschmacksunterschied empfunden wird. So schmeckt Zuckerwasser beispielsweise nach Valentin's Untersuchungen in $^1/_{83}$ Verdünnung immer noch süss, Aloe in $^1/_{900\,000}$ Verdünnung bitter, und der Chiningeschmack ist noch bei einer Verdünnung von $^1/_{1000000}$ zu spüren.

Im Reichs-Med.-Anz. 1899 N. 1 habe ich in dem Aufsatze „Die Bedeutung der Jonen für den Stoffwechsel" hervorgehoben, dass die Jonen auch durch den Geschmack zu erkennen sind, und es wird dadurch der Beweis geliefert, dass ihre Einwirkung auf den Organismus nicht gleichgiltig ist. Die Einverleibung bestimmter Moleküle, welche unter krankhaften Verhältnissen in zu geringen Mengen im Organismus vertreten sind, wird ein Defizit ohne Frage ausgleichen. Dieser Kompensationsfaktor wird demnach bei der Besserung bestimmter Krankheitsformen zweifellos von grosser Bedeutung sein und ist bei der Wirkung der Mineralwassertrinkkuren zu berücksichtigen.

Um Missverständnissen zu begegnen, möchte ich indes noch einmal hervorheben, dass neben dieser Einwirkung, der Einfluss der ungelösten Salze, ihre abführende Wirkung, und die anderen bekannten Heilfaktoren ebenfalls zu beachten sind.

II) Litteratur-Übersicht*)

Bücherkunde, Sammelschriften, Geschichte.

893. *Aerzte-Zeitung*, deutsche. Herausgeg. u. Red.: Hofr. Dr. E. Stadelmann. Jg. 1900. 24 Hefte. Berlin, L. Marcus. Vierteljährl. 3,00; einzelne Hefte 1,00

894. *Allard*, Eduard, die Augenheilkunde des Alcoatim aus dem Jahre 1159 (Theil VI). Zum ersten Male ins Deutsche übersetzt. Diss. Berlin 1899.

895. *Central - Zeitung*, ärztliche, früher: Aerztl. Centralanzeiger mit Beilage: Therapeutischer Rathgeber. Fachwissenschaftliches Journal und Organ für die Gesammt-Interessen des ärztlichen Standes. Herausgegeben unt. Red.: Jos. Deutsch. 12. Jahrg. 1900. Wien, F. Deuticke. 12,00

896. *Charité - Annalen*. Herausg. von der Direction des königl. Charité-Krankenhauses zu Berlin. Redig. vom Gen.-Arzt à la suite Geh. Ob.-Med.-Rat Dr. Schaper. 24. Jahrg. Mit 12 Taf. Holzschn. u. Tabellen. Berlin, A. Hirschwald. 24,00

897. *Charteris*, M., the practice of medicine. 8 th. ed. Edited by F. J. Charteris. London, Churchill. 10,00

898. *Dickinson*, W. H., Medicine, old and new. An introductory address. London, Longmans. 2 s 6 d

899. *Health abroad*, a medical handbook of travel. By C. Harford Battersby, Leigh Canney, B. J. Guillemard, Edmund Hobhouse, G. H. Pennell, W. J. Simpson, Stuart Tidey. Edited by Edmund Hobhouse. London, Smith, Elder & Co. 6 s

900. *Praxis*, die ärztliche. Zeitschrift für die wissenschaftlichen und praktischen Interessen des Arztes. Herausg. von Dr. Herm. Schlesinger. 13. Jahrgang. 1900. 24 Nrn. Leipzig, F. Leineweber. Vierteljährl. 2,50; einz. Nrn. 0,50

901. *Prévost*, A., la faculté de médecine de Paris de 1794 à 1900. Paris, Maloine. 10,00

902. *Reichs - Medizinal - Anzeiger*. Schriftleitung: Generalarzt z. D. Dr. H. Frölich. 25. Jahrgang. 1900. 26 Nrn. Leipzig, B. Konegen. 4,00

903. *Schwarzweiss*, Leo, die Augenheilkunde des Alcoatim aus dem Jahre 1159 (Theil V). Diss. Berlin 1899.

904. *System* of medicine, a. By many writers. Edited Thomas Clifford Allbutt. Vol. 8. London, Macmillan. 25 s

905. *Transactions* of the clinical society of London. Vol. 32. Longmans. 16 s

906. *Windmüller*, Ernst, die Augenheilkunde des Alcoatim aus dem Jahre 1159. (Tractat IV.) Diss. Berlin 1899.

---

907. *Abonyi*, die Zahnheilkunde im Zeitalter des Hippokrates. Janus 1, Fortsg. f.

908. *Cordonnier*, E., notice sur le Modus faciendi, traité médico-pharmaceutique en langue Espagnole de la première moitié du XVI. siècle et sur son auteur: Bernardino Loredo. Janus 1, Fortsg. f.

909. *Daniëls*, C. E., docteurs et malades. Janus 1, Fortsetzung f.

910. *Finlayson*, J., Lord Lister and the development of antiseptic surgery. Janus 1, Fortsg. f.

911. *Fühner*, H., aqua Tofana. Janus 1.

912. *Landau*, R., hundert Jahre Heilkunde. Münchner med. Wochenschr. 3.

913. *Marcuse*, J., Pater Bernhard, ein Vorgänger Kneipp's. Ein Capitel aus der Geschichte der Wasserheilkunde. Münchner med. Wochenschr. 4.

914. *Pergens*, Ed., contributions à l'ophtalmologie et à la médecine anglaises au 13me et au 14me siècle. Janus 1.

Anatomie, Physiologie.

915. *Fischer - Dückelmann*, Dr. Amra, das Geschlechtsleben des Weibes. Eine physiologisch-soziale Studie mit ärztl. Ratschlägen. Berlin, H. Bermühler. 1,50

916. *Jahresbericht* über die Fortschritte der Physiologie, herausg. von Prof. Dr. L. Hermann. VII. Bd. Bericht über das J. 1898. Bonn, E. Strauss. 15,00

917. *Koelliker*, A., neue Beobachtungen zur Anatomie des Chiasma opticum. Mit 16 Original-Abbildungen. Würzburg, A. Stuber's Verlag. 1,50

918. *Leipziger*, Richard, über Stoffwechselversuche mit Edestin. Diss. Breslau 1899.

919. *Munk*, Herm., über die Ausdehnung der Sinnessphären in der Grosshirnrinde. Berlin, G. Reimer. 0,50

920. *Pfitzner*, Prof. Prosekt. Dr. W., Leitfaden f. Situs-Uebungen an der Leiche. Zum Gebrauche bei Demonstrationen und Repetitionen ausgearbeitet. Wien, F. Deuticke. Durchsch. 1,00

921. *Scheunemann*, Emil, über den Einfluss heisser Bäder auf den Gaswechsel beim Menschen. Diss. Halle 1899.

922. *Stahr*, Hermann, der Lymphapparat der Nieren. Diss. Breslau.

---

923. *Lode*, A. und *Durig*, A., über die Kohlensäure-Ausscheidung bei wiederholten kalten Bädern (nach Versuchen an Hunden). Münchn. med. Wochenschr. 4.

924. *Senator*, M., weitere Beiträge zur Lehre vom osmotischen Drucke tierischer Flüssigkeiten. Dtsch. med. Wochenschr. 3.

Biologie, Gesundheitspflege.

925. *Bonne*, Dr. G., die Wichtigkeit der Reinhaltung der Flüsse, erläutert durch das Beispiel der Unterelbe bei Hamburg-Altona. Leipzig, F. Leineweber. 1,00

926. *Didier*, Dr., gesunder Schlaf und der Oreiller hygiènique. Stuttgart, Verlag der Spencer Revue. 0,50

927. *Diehl*, August, über die Eigenschaften der Schrift bei Gesunden. Diss. Heidelberg 1899.

928. *Handboek* der hygiëne van hec schoolkind, bigeengebracht door E. G. A. ten Siethoff en W. Jansen. I. Hzn. Afl. i. Zutphen. W. J. Thieme. Col. fl 0,90

929. *Hansemann*, Prof. D. Dav., die Krankheiten aus den Gewohnheiten u. Missbräuchen des täglichen Lebens. 6 populäre Vorträge. Berlin, G. Reimer. 0,60

930. *Hirth*, Geo, Entropie der Keimsysteme und erbliche Entlastung. München, G. Hirth. 2,40; geb. in Leinw. 3,00

931. *Johne*, Med.-Rat Prof. Dr. A., der Laien-Fleischbeschauer. Leitfaden für den Unterricht in der Laien-Fleischbeschau und für die mit deren Prüfung u. Baufsichtigung beauftragten Veterinär- u. Medizinalbeamten. 2. Hälfte. Mit 102 Abbildungen. Berlin, P. Parey. 3,00

932. *Maandblad* der Vereeniging voor verbetering van vrouwen-kleeding. Red.: Mevr. de Feyfer. 1e jaarg. 1899/1900 Nummer 1. 's-Gravenhage, Mouton. Co. fl 0,25

933. *Poeche*, Dr. Isidor, unsere Verdauung und Ernährung, mit Berücksichtigung der hier einschlagenden Krankheiten samt Heilverfahren, nebst eingehender krit. Beurteilung unserer Nahrungsmittel und Getränke. Diätetisch-physiolog. Handbuch. Leipzig, W. Besser. 2,40

934. *Reformblätter*. Monatsschrift für alle gesundheitl. Reformen. Red.: Max König. 3. Jahrg. 1900. 12 Hefte. Mit 3 Abbildgn. Hannover, Leipzig, B. Schönfelder. Vierteljährlich 0,50

935. *Suck*, Hans, Gesundheitsfibel. Mit 20 Abbildungen. Berlin, F. L. Dames. Geb. 0,75

---

936. *Bloch*, über den Bakteriengehalt von Milchprodukten und anderen Nährmitteln. Berl. klin. Wochenschr. 4.

937. *Martel*, H., les falsifications des saucissons. La Presse Médic. 7.

938. *Schober*, P., die Prostitution in Paris. Die Heilkunde 4 (Januar).

Allg. Pathologie, Pathotomie, Bakteriologie.

939. *Casott*, ein primäres Sarkom der Milz. Diss. Würzburg 1899.

940. *Corsten*, Joseph, über das Verhalten der elastischen Fasern in den Arterien bei der Arteriosklerose. Diss. Bonn 1899.

941. *Eccles*, A., symons, difficult digestion due to displacements. London, Baillière, Tindall & Cox. 4 s

942. *Hegar*, Karl, Embryom oder Dermoid des Beckenbindegewebes? Diss. Giessen 1899.

943. *Klewitz*, Karl, zur Casuistik der primären Fibromyome des Beckenbindegewebes. Diss. Giessen 1899.

944. *Mäusert*, Adolf, zur Casuistik der Vena cava superior sinistra und der einen Spitzenlappen der rechten Lunge abschnürenden Anomalie der Vena azygos. Dissert. Giessen 1899.

945. *Ramm*, Friedrich, zur Casuistik der Transposition der grossen arteriellen Gefässe des Herzens. Diss. Kiel 1899.

946. *Schickele*, Gustav, Beiträge zur Morphologie und Entwicklung der normalen und

überzähligen Milchdrüsen. Diss. Strassburg 1899.

947. *Seybold*, Carl, über das Melanom. Diss. Giessen 1899.

948. *Wagner*, über angeborenen Mastdarmverschluss. Diss. Würzburg 1899.

949. *Zillessen*, Otto, über Erkältung als Krankheitsursache. Diss. Marburg 1899.

---

950. *Abrahams*, R., a case of patent Meckel's diverticulum. Pediatrics 2.

951. *Elliott*, A. R., some considerations in sugar-testing, with description of a method for the detection and estimation of sugar in the urine. Medicine 1.

952. *Jacob*, P., klinische und experimentelle Erfahrungen über die Duralinfusion. Dtsch. med. Wochenschr. 3.

953. *Kisskalt*, C., über locale Disposition, Erkältung und Abhärtung. Münchner med. Wochenschr. 4.

954. *Posner*, C. und *Vertun*, M., über die Giftwirkung des normalen Harns. Berliner klin. Wochenschr. 4.

955. *Revitsov*, la fermentation sarcineuse de l'estomac. L'Indépend. Médic. 4.

956. *Shattock*, G. S., a criticism of the mechanical hyphothesis of the origin of carcinoma. Brit. Med. Journ. 20. Jan.

957. *Taylor*, H. L., congenital lateral curvature of the spine. Pediatrics 2.

958. *Weiss*, H., Blutdruckmessungen mit Gärtner's Tonometer. Münchner medizin. Wochenschr. 3, Schluss f.

Chirurgie.

959. *Albert*, Ludwig, über Tuberculose der platten Schädelknochen. München. Dissert. 1899.

960. *Bernhardt*, Paul, die Radicaloperation der Leistenbrüche nach Kocher's Verlagerungsmethode. Diss. Strassburg 1899.

961. *Ehrensberger*, über habituelle Patellarluxationen und ihre Behandlung. Dissert. Würzburg 1899.

962. *Hellenthal*, Wilh., über traumatische Darm-Rupturen und ihre Beziehungen zu Brüchen. Diss. Marburg 1899.

963. *Henze*, Wilhelm, über Narben und Fistelcarcinom an den Gliedmassen. Diss. Greifswald 1899.

964. *Hoffa*, Prof. Dr. A., die Osteotomie bei der Behandlung der Hüftgelenksdeformitäten. Würzburg, A. Stuber's Verlag. 2,00

965. *Jacobsen*, Jacob, über traumatische Kniegelenkserweiterungen. Diss. Kiel 1899.

966. *Keegan*, D. F., rhinoplastic operations, with a description of recent improvements in the indian method. London, Baillière, Tindall & Cox. 5 s

967. *Kumm*, Robert, ein Fall von vereiterndem Aneurysma der linken Arteria glutaea. Diss. Kiel 1899.

968. *Lebram*, das Diverticulum Meckelii und die von ihm ausgehenden pathologischen Störungen. Diss. Würzburg 1899.

969. *Naegelsbach*, Wilhelm, über die während der letzten 12 Jahre in der Erlanger chirurgischen Klinik zur Behandlung gelangten Oberkiefertumoren. Diss. Erlangen 1899.

970. *Oltmann*, Wilhelm, ein Fall von hernienartiger Vorwölbung des Zwerchfells mit Achsendrehung und Zerreissung des Magens. Diss. Kiel 1899.

971. *Preiswerk*, Beiträge zur Corrosionsanatomie der pneumatischen Gesichtshöhlen. Diss. Würzburg 1899.

972. *Riegel*, Alfred, über die Myome der Harnblase. Diss. Giessen 1899.

973. *Stoeckle*, die Behandlung der Cancroide des Gesichts und das Auftreten der Recidive nach den Ergebnissen der Würzburger chirurgischen Klinik 1887—1897. Diss. Würzburg 1899.

974. *Stonham*, Charles, a manual of surgery. In 3 vols. Vol. 3. Regional surgery. Manuals of medicine and surgery. London, Macmillan. 10 s 6 d

975. *Treizeième* Congrès de chirurgie. Paris, F. Alcan. 1899. 20,00

976. *Zink*, Frz., ein Fall von traumatischer retroperitonealer Ruptur d. Duodenums ohne Verletzung der Bauchdecken. Diss. München.

---

977. *Bloch*, O., die Hydrotherapie in der Chirurgie. Archiv für physikalisch-diätetische Therapie usw. 1, Fortsg. f.

978. *Calot*, la résection de la hanche dans la coxalgie. La Presse Médic. 7.

979. *Djakonoff*, P. J., über das Studium u. den Unterricht der topographischen Anatomie u. der operativen Chirurgie. Chirurgie (russisch) 1899, VI, 32.

980. *Ducroquet*, quelques remarques sur mon procédé de traitement de la luxation congénitale (méthode de Lorenz modifiée). Le Progrès Médic. 3.

981. *Eccles*, W. M. A., the treatment of scrotal hydroceles. Treatment 22 (25. Jan.).

982. *Gries*, Ch., un cas d'Ostéo-Anthropathie hypertrophiante chez un Pottique. Archives prov. de Méd. 1899, 12.

983. *Lüsenkoff*, N. K., über die Ausrottung des 3. Zweiges des nervus trigeminus bei ovaler Öffnung der Hirnschale. Chirurgie (russisch) 1899, VI, 32.

984. *Müller*, O., Kontrastausspülungen des Nasenrachenraumes und der Nase. Ärztliche Rundschau 3.

985. *Platonoff*, M. W., aseptische Mittel für die Heilung eiternder Wunden. Chirurgie (russisch) 1899, VI, 34.

986. *Rotter*, E., die Herznaht als typische Operation. Münchn. med. Wochenschr. 3.

987. *Schmid*, Messerklinge im Kopf, 41 Jahre lang getragen und schliesslich Ursache des Todes. Med. Correspondenz-Blatt des Württemb. ärztl. Landesvereins 3.

988. *Trofimoff*, M. M., lokale Anästhesierung mit Schleich's Mittel. Chirurgie (russisch) 1899, 35.

989. *Vulpius*, O., die therapeutischen Hilfsmittel der modernen Orthopädie. Ärztliche Monatsschr. 1.

990. *Winckler*, zur Behandlung der Stirnhöhleneiterung. Münchner med. Wochenschr. 3.

991. *Woskrekensky*, G. L., zur Frage über die Mittel zur chirurgischen Heilung tuberkulöser Geschlechtsteile d. Männer. Chirurgie (russisch) 1899, VI, 35.

Haut- und Geschlechts-Krankheiten.

992. *Berberich*, Emil, eine Epidemie von acutem Erythem bei Kindern in der Umgebung von Giessen. (Erythema infectiosum acutum). Diss. Giessen 1899.

993. *Biberfeld*, David, über die Druckverhältnisse in der Schleich'schen Quaddel. Diss. Breslau 1899.

994. *Gaskazora*, Mariano, über den Lupus und dessen Behandlung. Diss. Berlin 1899.

995. *Hopf*, Dr. F. E., die Bekämpfung der Geschlechtskrankheiten und die internationale Brüsseler Konferenz vom 4. bis 8. IX. 1899. Leipzig, Benno Konegen. 1,00

996. *Proksch*, J. K., die Litteratur über die venerischen Krankheiten von den ersten Schriften über Syphilis aus dem Ende des 15. Jahrh. bis zum Beginn des Jahres 1899 systematisch zusammengestellt. 1. Suppl.-Band. Enthält die Litteratur 1889—99 und Nachträge aus früherer Zeit. Bonn, P. Hanstein. 28,00

---

997. *Buret*, F., prophylaxie des maladies vénériennes. Journ. des malad. cut. et syph. 1899, 12.

998. *Guermonprez*, F. und *Platel*, A., herpès du doigt. Journ. des malad. cut et syph. 1899, 12.

999. *Isaac*, H., die Prostitutionsfrage und der internationale Kongress in Brüssel über die venerischen Krankheiten. Die medizin. Woche 2, Schluss f.

1000. *Mayer*, Tod an Purpura fulminans nach einer Terpentinöldarreichung. Zeitschr. für Medizinalbeamte 2.

1001. *Orbaek*, lichen atrophicus et vitiligo. Journ. des malad. cut. et syph. 1899, 12.

1002. *Pinard*, prophylaxie de l'hérédosyphilis. Revue prat. d'Obstétrique usw. 1899, 12.

1003. *Ries*, über die Anzeigepflicht bei Geschlechtskranken. Med. Correspondenz-Blatt des Württemb. ärztl. Landesvereins 2.

1004. *Rille*, J. H., die Syphilis der Nase. Die Heilkunde 4 (Januar).

1005. *Solbrig*, über Pemphigus neonatorum. Zeitschrift für Medizinalbeamte 2.

1006. *Sprecher*, F., contributo allo studio del sifiloma iniziale extragenitale. Internat. photogr. Monatsschr. f. Medizin 1899. 11.

Krankheiten der Sinne.

1007. *Coakley*, Cornelius Godfrey, a manual of diseases of the nose and throat. Illust. with 92 engravings and 2 coloured plates. London, Kimpton. 12 s

1008. *Encyklopädie* der Ohren-Heilkunde. Herausgegeben von Dr. Louis Blau. Bearbeitet von DD. Doc. Alt, Priv.-Doc. Asher, Prof. B. Baginsky etc. Leipzig, F. C. W. Vogel. 20,00; geb. in Halbfrz. 23,00

1009. *Hagedorn*, Dr. Max, Ursachen und Folgen der Erkrankungen des Warzenteils und ihre Behandlung. (Sammlung zwangloser Abhandlungen auf dem Gebiete der Nasen-, Ohren-, Mund- und Halskrankheiten. III. Band. 12. Heft. Halle, C. Marhold. 2,00

1010. *Jahresbericht* über die Leistungen und Fortschritte im Gebiete der Ophthalmologie. Begr. von weil. Prof. Dr. Albr.

Nagel. Fortgesetzt und red. von Prof. Dr. Jul. v. Michel. 29. Jahrg. Bericht für das Jahr 1898. 1. Hälfte. Mit 5 Tab. Tübingen, H. Laupp. 13,00

1011. *Liaras*, Dr. G., contribution à l'étude, de l'infection tuberculeuse par la voie nasale (recherches bactériologiques et cliniques). Paris, O. Doin. 3,00

1012. *Mindak*, Paul, über einen Fall von Otitis media purulenta acuta nach Influenza. Diss. München 1899.

1013. *Monatsblätter*, klinische, für Augenheilkunde, herausgegeben von Prof. Dr. Th. Axenfeld. 38. Jahrgang. 1900. 12 Hefte. Mit Abbildgn. Stuttgart, F. Enke. 16,00

1014. *Niemczyk*, Richard Emanuel, über teratoide Geschwülste der Mund- u. Rachenhöhle. Diss. Breslau 1899.

1015. *Saloschin*, N., über Ozaena und ihre Combination mit Nasenpolypen. Diss. Breslau 1899.

1016. *Bresgen*, M., der Vorhof der Nase als Krankheitsort. Monatsschr. für Nasen- usw. Krankheiten 1.

1017. *Cramer*, E., über einige Fortschritte der conservativen Augenchirurgie. Monatsschrift f. Unfallheilk. 1.

1018. *Kayser*, R., über die Bedeutung von Nasenkrankheiten für den Gesichtsausdruck. Monatsschr. f. Nasen- usw. Kranhheiten 1.

1019. *Löhnberg*, ein Fall von Stichverletzung des Ohres mit Ausfluss von Hirnwasser. Münchn. med. Wochenschr. 3.

1020. *Noyes*, H. D., secondary or membranous cataract. Medicine 1.

1021. *Ohlemann*, zur Begutachtung von Augenverletzungen in Unfallsachen. Zeitschr. für Medizinalbeamte 2.

1022. *Passow*, Fractur des äusseren Gehörgangs beiderseits durch Sturz vom Zweirad. Monatsschrift f. Unfallheilk. 1.

1023. *Spira*, R., otalgia nervosa. Monatsschrift f. Nasen-, Ohren- usw. Krankheiten 1.

Nerven- und Geistes-Krankheiten.

1024. *Dobberke*, Frederik Carel, über vocal- und instrumental-musikalische Störungen bei der Aphasie. Diss. Freiburg 1899.

1025. *Eliascheff*, Israel, zur Casuistik der Hirntumoren im Säuglingsalter. Diss. Berlin 1899.

1026. *Esch*, Peter, über Dystrophia musculorum progressiva. Leipzig, Benno Konegen. 1,00

1027. *Grasset*, P., anatomie clinique des centres nerveux. Paris, J. B. Baillière et fils. 1,50

1028. *Haas*, Reinhard, über Trepanation bei Hirntumoren. Diss. Heidelberg 1899.

1029. *Hertkorn*, R., ein Fall von cystösem Gliom der rechtseitigen Corpora quadrigemina. Diss. München 1899.

1030. *Natterer*, Martin, über Irradiationshallucinationen. Diss. Freiburg 1899.

1031. *Schäfer*, Paul, ein Fall von Bulbärlähmung mit Betheiligung der Extremitäten ohne anatomischen Befund. Diss. Freiburg 1899.

1032. *Schmidt*, Otto, über operative Behandlung der Epilepsie im Anschluss an zwei in der Marburger chirurgischen Klinik operirte Fälle. Diss. Marburg 1899.

1033. *Wiedemann*, Georg, über trophische Störungen bei Tabes dorsalis im Anschluss an einen Fall von Mal perforant du pied. Diss. München 1899.

1034. *Wilson*, George, clinical studies in vice and in insanity. London, Simpkin. 7 s 6 d

1035. *Windscheid*, Priv.-Doc. Dr. Franz, Pathologie und Therapie der Erkrankungen des peripherischen Nervensystems. Mit 44 Abbildungen im Texte. (Med. Bibliothek f. prakt. Aerzte Nr. 157/61). Leipzig, C. G. Naumann. Geb. 3,50

1036. *Bresler*, J., zur Spätepilepsie. Psychiatr. Wochenschr. 43.

1037. *Christowitsch*, deux cas de Maladie du Sommeil, de nature hystérique. Archives prov. de Méd. 1899, 12.

1038. *Crone, v. d.*, ein durch Serumbehandlung geheilter Fall von Tetanus traumaticus. Dtsch. med. Wochenschr. 3.

1039. *Dornblüth*, O., die Behandluug der Neurasthenie. Münchn. med. Wochenschr. 3.

1040. *Lenoble*, E., étude clinique sur cinq cas d'hérédo-ataxie cérébelleuse développés dans la même famille. Archives prov. de Méd. 1899, 12.

1041. *Macleod*, N., the bromide sleep: a new departure in the treatment of acute mania. Brit. Med. Journ. 20. Jan.

1042. *Masbrenier*, J., traitement du délirium tremens par les injections sous-cutanées de sérum artificiel. La Presse Médic. 7.

1043. *Somers*, L. S., a study of aural vertigo. Medicine 1.

1044. *Spence*, J. B., on the insane and their treatment. Brit. Med. Journ. 20. Jan.

1045. *Steffenson*, O. M., spondylitis deformans, spondylarthritis, or osteoarthritis of the spine. Medicine 1.

1046. *Ziegelroth*, die vegetarische Diät in der Behandlung der Epileptiker. Archiv für physik.-diät. Therapie usw. 1.

Innere Krankheiten.

1047. *Association* d'urologie, compte rendu de la 4e session, Paris 1899, avec figures dans le texte et 2 pl. en couleurs hors texte. Paris, O. Doin. 8,00

1048. *Beier*, Dr. C., die Untersuchung des Harns und sein Verhalten bei Krankheiten. Mit 18 Abbildungen im Texte. (Bibliothek, med. für praktische Aerzte. Nr. 153—6.) Leipzig, C. G. Naumann. Geb. 3,00

1049. *Braun*, N., zur Casuistik der Blutungen bei Bright'scher Nieren-Krankheit. Diss. Würzburg 1899.

1050. *Brehme*, über eine klinisch verwerthbare Methode der Bestimmung des Blutzuckers im Menschen nebst Untersuchungen des Blutzuckers in der alimentären Glykosurie. Diss. Würzburg 1899.

1051. *Broadbent*, Sir William H. and Joh. F. H., heart disease: with special reference to prognosis and treatment. 3rd ed. London, Baillière, Tindall & Cox. 12 s 6 d

1052. *Bury*, Indson S., clinical medicine: a manual for the use of students and junior practitioners. With numerous illusts. some in colours and a coloured plate. 2nd ed., London, Griffin. 21 s

1053. *Deckart*, P., über Ileus in Folge von Thrombose oder Embolie der Mesenterialgefässe. Diss. Breslau.

1054. *Ferger*, über einen eigenthümlichen Fall von intermittirendem Herz-Geräusch. Diss. Würzburg 1899.

1055. *Feurer*, Otto, über einen Fall von Gallertkrebs des Darms. Diss. München 1899.

1056. *Graeve*, Otto, über interstitielles Emphysem der Lungen und des Mediastinums. Diss. Kiel 1899.

1057. *Hämorrhoiden*, die, ihr Wesen und ihre Heilung. Ein zweckmässiger Wegweiser für Hämorrhoidarier von Dr. G. St. Leipzig, Ficker. 0,30

1058. *Has*, die hyperplastischen Erkrankungen der haematopoëtischen Organe mit besonderer Berücksichtigung der Leukaemie und Pseudoleukaemie im Anschluss von einem Fall von malignem Lymphom. Diss. Würzburg 1899.

1059. *Jach*, Emil, über Duodenaldivertikel. Diss. Kiel 1899.

1060. *Koch*, Konrad, über die Urogenitaltuberkulose des Mannes. Diss. Kiel 1899.

1061. *Löwenstein*, Jak., über örtliche und metastatische Eiterungen des Knochenmarkes. Diss. Dorpat. (Berlin, O. Rothacker). 1,00

1062. *Nuernberg*, Franz, über chronische Invagination. Diss. Halle 1899.

1063. *Rostoski*, über Echinococcus multilocularis hepatis. Diss. Würzburg 1899.

1064. *Thure-Brandt*, Aimé, zur manuellen Therapie der Wanderniere. Diss. Berlin 1899.

1065. *Benedict*, A. L., serious heart disease without rheumatism — a further report. Medicine 1.

1066. *Colón*, R., contribución al diagnóitico de los abscesos del hígado. La Semana Médica 1899, 52.

1067. *Jaksch*, R. *von*, ein Fall von polyarthritischer Erkrankung der Halswirbelsäule. Prager med. Wochenschr. 4, Fortsg. f.

1068. *Korczynski*, L. R. *v.*, klinischer Beitrag zur Casuistik der suppurativen Entzündung der Leber und der Gallengänge als Folge der Cholelithiasis. Wiener medizin. Presse 4.

1069. *Mayer*, G., zur Pathologie der Milia tuberculose. Münchn. med. Wochenschr Schluss folgt.

1070. *Merklen*, P., insufficance cardiaque et coeur force. La Presse Médic. 5.

1071. *Miralliė*, Ch., contribution à l'étude de la douleur dans le cancer de l'estomac. Douleur simulant l'hyperchlorhydrie. Archives prov. de Méd. 1899, 12.

1072. *Noorden*, *von*, zur Lymphknotentuberculose. Münchn. med. Wochenschr. 4.

1073. *Riche*, A. et *Mesnard*, P. A., traitement de l'ataxie des diabétiques par la rééducation des mouvements. La Presse Médic. 5.

1074. *Salamangas*, St., fièvre paludéenne péritonitique. La Grèce Médic. 1899, 13 (Décembre).

1075. *Saundby*, R., on ulcer of the stomach. Brit. Med. Journ. 20 Jan.

1076. *Senator*, H., die Beziehungen zwischen Unfall und Diabetes. Monatsschrift f. Unfallheilk. 1.

1077. *Strümpell*, A., über die Untersuchung des Mageninhaltes. Ärztl. Monatsschr. 1.

1078. *Vorzimmer*, H., aussergewöhnlicher Verlauf eines Ileotyphus. Prager medizin. Wochenschr. 3, Schluss f.

1079. *Wright*, A. E. und *Leishman*, W. B., remarks on the results which have been obtained by the antityphoid inoculations and on the methods which have been employed in the preparation of the vaccine. Brit. Med. Journ. 20. Jan.

Geburtshilfe, Frauenkrankheiten.

1080. *Bachauer*, Josef, ein Fall von künstlicher Frühgeburt mittels des Metreurynters. Diss. München 1899.

1081. *Barthel*, Reinhold, über Geburten nach Vagino- und Vesicofixatio uteri. Diss. Halle 1899.

1082. *Frank*, Prof. Primararzt Dr. Ed., Lehrbuch der Geburtshilfe für Hebammen. Mit 49 Abbildgn. Wien, F. Deuticke. 5,00

1083. *Hoch*, Albert, über Inversio uteri nebst Mittheilung eines Falles von Inversio uteri completa, complicirt mit Prolapsus uteri totalis, geheilt durch Totalexstirpation per vaginam. Diss. Strassburg 1899.

1084. *Jardine*, Robert, the haemorrhages of pregnancy, parturition and the pueperium; the treatment of puerperal eclampsia by saline infusions. With notes of 17 cases Illustrated. with 2 pl. London, Simpkin. 1 s 6 d

1085. *Mayer*, über den Zusammenhang zwischen schwerer Geburt u. der Little'schen Erkrankung. Diss. Würzburg 1899.

1086. *Schultze*, Geh. Rath Prof. Dir. Dr. Bernh. Sigm., Lehrbuch der Hebammenkunst. 12. Aufl. Mit 100 Holzschnitten. Leipzig, W. Engelmann. 7,00; geb. 8,00

1087. *Stamm*, über Uterus-Prolaps bei Schwangerschaft und Geburt. Diss. Würzburg 1899.

1088. *Brocard*, M., la glycosurie de la grossesse. Revue prat. d'Obstétrique usw. 1899, 12.

1089. *Ferroni*, E., osservazioni e ricerche sui movimenti ritmici fetali intrauterini. Annali di Ostetricia usw. 1899, 12.

1090. *Fleischman*, H., forceps in mortua. Lebendes Kind. Centralbl. f. Gynäkol. 4.

1091. *Gentin*, de la conexión de la corea con la menstruación y la puerperabili dad. Archivos de Ginecopatía usw. 1.

1092. *Kolischer*, G., nursing in the lying — in period. Medicine 1.

1093. *Legueu*, F., la torsion des salpingites. La Presse Médic. 6.

1094. *Merttens*, J., ein Fall von Einwanderung einer bei Laparotomie zurückgelassenen Kompresse in den Dünndarm. Centralblatt f. Gynäkol. 4.

1095. *Pagenstecher*, ein Fall von multiplem Myom des graviden Uterus. Centralblatt f. Gynäkol. 4.

1096. *Schaller*, über Kolpeuryse u. Hysteureuryse in der Praxis. Med. Correspondenz-Blatt des Württemb. ärztl. Landesvereins 3.

1097. *Sfameni*, P., emorragia nel parto da rottura di vasi ombelicali nella inserzione velamentosa del funicolo. Annali di Ostetricia usw. 1899, 12.

1098. *Sippel*, A., Totalexstirpation von Scheide mit Uterus wegen Carcinom. Centralblatt f. Gynäkol. 4.

1099. *Strassner*, Bestrafung einer Hebamme wegen unterlassener Einholung von Verhaltungs-Massregeln bei Kindbettfieber. Zeitschr. f. Medizinalbeamte 2.

Kinderkrankheiten.

1100. *Baby.* Eine Zeitschrift für Mütter. Herausgeberin: Frau Kath. John. 2. Jahrg. 1900. 24 Nrn. Mit Abbildungen. Mit der Beilage: Die Gesundheitspflege der Frau. Jahrg. 1900. Berlin, C. Messer & Co. Viertelj. 1,25

1101. *Diphtheritis* (Diphtherie) od. Rachencroup oder brandige Halsbräune. Wie erkennt man rechtzeitig die Diphtheritis und wie bekämpft man sie am zuverlässigsten? Hochwichtige Aufklärung für die Eltern, Pfleger und Pflegerinnen von Dr. G. S. Leipzig, Ficker.

1102. *Hammelbacher*, Angelo, über Radicaloperationen von Inguinalhernien im Kindesalter. Mit 1 Abbildung. Diss. München 1899.

1103. *Jahrbuch* für Kinderheilkunde und physische Erziehung. Unter Redaktion von O. Heubner, A. Steffen, H. v. Widerhofer, Red. O. Heubner. 51., der 3. Folge 1. Band. 6 Hefte. Leipzig, B. G. Teubner. 18,00

1104. *Kühner*, Dr., grosse Gefahren durch kleine Fehler in der Pflege der Kinder. Leipzig, B. Konegen. 1,00

1105. *Ostermann*, Arthur, die Ergebnisse der Behandlung der Diphtherie mit Heilserum in der Kgl. Medicinischen Klinik zu Breslau. Diss. Breslau 1899.

1106. *Raue*, G. Sigmund, diseases of children. London, Homoeopathic Publishing Co. 15 s

1107. *Werner*, Eva, Pflege und Ernährung des Kindes im 1. u. 2. Lebensjahre. Berlin, C. Habel. 1,20; geb. 1,60

1108. *Carbonell y Solés*, F., las cardio patías en la edad infantil. Archives de Ginecopatía etc. y pediatría 1.

1109. *Doerfler*, H., zur Behandlung der chron. Obstipation im Kindesalter. Münchn. med. Wochenschr. 4.

1110. *Ebstein*, W., Reiseerinnerungen aus dem medizinischen Ungarn mit besonderer Berücksichtigung des II. internationalen Congresses für Kinderschutz in Budapest. Dtsch. med. Wochenschr. 3, Schluss f.

1111. *Gittings*, J. C. und *Judson*, Ch. H., alveolar catarrh in children. Pediatrics 2.

1112. *Taylor*, R. T., an enlarged liver in rickets. Pediatrics 2.

Krankenverpflegung, Krankenbehandlung.

1113. *Billroth*, Th., die Krankenpflege im Hause und im Hospitale. Ein Handbuch f. Familien und Krankenpflegerinnen. 6. Aufl. Hrsg. von R. Gersuny. Mit einem Portrait Th. Billroth's, 8 Figuren im Text u. 49 Abbildungen auf 32 Tafeln. Wien, C. Gerold's Sohn. Geb. in Leinw. 5,00

1114. *Breyer*, Anton, die praktische Verwerthung des Pyramidons als fieberwidrigen und schmerzstillenden Mittels. Diss. Breslau 1899.

1115. *Dewey*, W. A.. essentials of homoeopathic materia medica and homoeopathic pharmacy. Being a quiz compend upon the principles of homoeopathy, homoeopathy pharmacy and homoeopathic materia medica. London, Homoeopathic publishing Co. 9,00

1116. *Dornblüth*, Dr. Otto, das elektrische Licht-Bad. Mit 1 Abbildung. Leipzig, H. Hartung & Sohn. 0,50.

1117. *Dutton*, Thomas, indigestion clearly explained, treated and dieted, with special remarks on corpulency and gout. 5th ed. enlarged and revised. London, Hirschfeld bros. 3 s

1118. *Gossmann's* Naturheilanstalt Wilhelmshöhe bei Cassel. Sanatorium für physikalisch-diätet. Heilweise. Mit Abbildungen. Kassel, Schulbuchhandlung. 1,00

1119. *Leach*, Harry, the ship captains medical guide. Revised by William Spooner. 12th ed. London, Simpkin. 1 s 3 d

1120. *Mulzer*, toxikologische Studien über das Natriumnitrat mit Beziehung auf andere Natronsalze. Diss. Würzburg 1899.

1121. *Reeb*, Moritz, weitere Untersuchungen über die wirksamen Bestandtheile des Goldlacks (Cheirantus Cheiri L.). Diss. Strassburg 1899.

1122. *Robertson*, W., practical first aid. Illust. London, A. Gardner. 1 s 6 d

1123. *Rothenaicher*, Oberarzt Dr. L., Vademecum. Mit Abbildungen. München, Seitz & Schauer. Kart. 0,75

1124. *Salzwedel*, Dr., leerboek der ziekenverpleging. Naar de 7e uitgave van den „Leitfaden der Krankenwartung" (door C. van Ronkel). Met eene voorede van J. Kuiper. Zutphen, W. J. Thieme & Co. fl. 2,25

1125. *Therapie*, die, der Gegenwart. Medizinisch-chirurg. Rundschau für praktische Aerzte. Herausgegeben von Prof. Dr. G. Klemperer. (41. Jahrgang) Neueste Folge. 2. Jahrgang. 1900. 12 Hefte. Berlin, Urban & Schwarzenberg. 10,00

1126. *Bergmann, E. v.*, über die *Beteiligung* der Aerzte am öffentlichen *Rettungswesen*. Die medizinische Woche 1, *Schluss f.*

1127. *Eschbaum*, Fr., über eine neue klinische Methode zur quantitativen Bestimmung von Quecksilber im Harne und die Ausscheidung dieses Metalles bei mit löslichem metallischen Quecksilber behandelten Kranken. Dtsch. med. Wochenschr. 3.

1128. *Gil*, R. M., el aire líquido y sus propiedades terapéuticas. Gacete Médica Catalana 1.

1129. *Loewenthal*, J. L., die subkutane Ernährung. Dtsch. Medizinal-Zeitung 7, Schluss folgt.

1130. *Ludewig*, Ph., das Sterilisiren von Verbandstoffen im Apothekenbetriebe. Pharmaceut. Zeitung 6.

1131. *Oelhofer*, H. G., pneumatischer Wasserhebe-Apparat zur Mineralwasser-Füllung und Förderung aus grossen Tiefen. Bakteriolog. Zeitung 2.

1132. *Weyl*, H., die physikalisch-diätetische Behandlung in der Kassenpraxis. Archiv f. physik.-diät. Therapie usw. 1.

Medizinalverfassung, Gerichtsmedizin, Militärmedizin.

1133. *Halder*, Karl, die deutsche Heeresorganisation und die Organisation der freiwilligen Krankenpflege. Kolonnen-Verzeichnis, Verlestabellen etc. München, Seitz & Schauer. Geb. 1,50

1134. *Jahrbuch* für Militär-Aerzte 1900. 35. Jahrgang. Zusammengestellt von Ober-Stabsarzt II. Cl. Dr. Eug. Leibnitz. Wien, M. Perles. Geb. 3,20

1135. *Korrespondenzblatt* der ärztlichen Kreis- und Bezirksvereine im Königreich Sachsen. Herausgegeben von Med.-Rat Dr. Th. Chalybäus. Jahrg. 1900. 68. u. 69. Bd. à 12 Nummern. Leipzig, J. A. Barth. Je Band 3,00

1136. *Brieger*, weitere Untersuchungen üb. Pfeilgifte. Dtsch. med. Wochenschr. 3.

1137. *Görtz*, Nachtrag zum Kapitel der „Gefälligkeitsatteste". Monatsschr. f. Unfallheilkunde 1.

1138. *Stransky*, M., die materielle Lage der Ärzte, die autonomen Behörden und die Regierung. Wiener med. Presse 4.

1139. *Voigt*, M., Beitrag zum Kapitel Standes-Bewusstsein. Zahnärztliche Rundschau 393.

Litterarische Besprechungen

Besprechung von Büchern.

Abreiss-Kalender für 1900. Von W. Möller, Berlin. Mit ärztlichen Ratschlägen von Dr. R. Weil. Berlin, 1899. Wilhelm Möller. 0,50 ℳ.

Die Rückseite der einzelnen Kalendertage stellt ein ganz wunderbares Sammelsurium von allen möglichen und unmöglichen Ratschlägen dar. Allerdings wird der wissenschaftliche Arzt an nicht vielen von denselben Freude empfinden, denn sie sind teils unwissenschaftlich (z. B. die Behandlung des Furunkels, die Prüfung des Urins), teils direkt verwerflich (z. B. Warnung vor gewissen Einreibungs-Kuren, vor der Operation von Mastdarmfisteln usw.) Der Verleger benutzt dabei gleichzeitig die Gelegenheit, auf dem freien Raum der einzelnen Tage das reiche Füllhorn seines Verlags auszuschütten und hinzuweisen auf z. B. „Unglückliche Ehen" von Klara Muche, „Wen darf ich heiraten?" oder: „Ein Weckruf an das deutsche Volk" usw. von Reinh. Gerling, oder „Bart- und Kopfflechten" von Oberst a. D. Spohr usw. usw. Der Versuch, einen Abreisskalender mit wirklichen Gesundheitsregeln für jeden Tag auszuschmücken, kann von ärztlicher Seite nur dankbar begrüsst werden. Wenn dieser Versuch aber dem allgemeinen Wohle förderlich sein und allseitig Segen verbreiten soll, so muss nach meiner Überzeugung freilich ein ganz anderer Weg eingeschlagen werden, als derjenige des Herrn Dr. Rudolf Weil.

Naether, Leipzig.

Taschenkalender für Ärzte. Herausgegeben von Stabsarzt a. D. Lorenz. 1900. XIII. Jahrgang. S. Rosenbaum, Berlin. 8°. 120 S. 4 Quartalhefte. 2 ℳ.

Dieser Kalender für Ärzte zeigt wieder alle Vorzüge der früheren Auflage. Trotz seiner kompendiösen Form, die hier bekanntlich einen grossen Vorzug bedeutet, enthält er doch alle für ein ärztliches Vademecum erforderlichen Notizen in reichlicher Fülle. Das Büchlein darf mit Recht allen Ärzten bestens empfohlen werden.

Fink, Hamburg.

Handbuch der Ernährungstherapie und Diätetik. Herausgegeben von E. von Leyden. II. Bd. 2.*) Abteilung. (Schluss.) Leipzig, Verlag von Georg Thieme. Gr. 8°. VII, S. 391 bis 825.

Diese Abteilung beginnt mit einer aus der Feder von Leyden's und Klemperer's stammenden Darstellung der **Ernährungstherapie in akuten Fieberkrankheiten,** und zwar definieren diese Autoren für diesen Zweck das Fieber als die Summe derjenigen Zeichen, welche durch die Gifte der in den Körper eingedrungenen Bakterien hervorgerufen werden. In ursächlicher Beziehung wird bezüglich der Ernährungstherapie auf eine möglichst starke Vermehrung der Getränkemengen hingewiesen, welche eine Auswaschung des Körpers herbeiführen soll. Bei Besprechung der excitierenden Nahrungsmittel erwähnen sie die Darreichung von Zuckerlösungen als ein Mittel, welches grössere Beachtung, als es bisher gefunden hat, verdient. Ein längerer Aufsatz beschäftigt sich mit der Gestaltung der Ernährung in Rücksicht auf den Verdauungsapparat, und es werden die ausserordentlich wichtigen Fragen: wieviel Nahrung soll ein Fieberkranker in 24 Stunden zugeführt bekommen, und in welchen Mischungsverhältnissen sollen die Nahrungsstoffe in der als notwendig erkannten Gesamtmenge enthalten sein — dahin beantwortet, dass etwa 2500 Kalorien nötig sind, die am besten in 100 g Eiweiss, 100 g Fett und 300 g Kohlehydraten zugeführt werden. Gleich wichtig wie interesssant ist der Abschnitt, der eine Übersicht über die einzelnen im akuten Fieber zu reichenden Nahrungsmittel giebt, sowie der nächste, der den Titel: praktische Ausführung der Ernährung im Fieber trägt. Kaum weniger wichtig ist jener, welcher von der Bekämpfung der Komplikationen bei der Ernährung (Erbrechen, Durchfälle, Herzschwäche usw.) handelt, und den Schluss machen Bemerkungen über die Ernährung in den einzelnen Infektionskrankheiten. In gedrängter und doch alles berücksichtigender Weise behandelt von Noorden die Ernährungstherapie beim **Diabetes mellitus**, von welchem er mit vollem Rechte sagt, dass der Heilplan sich ausschliesslich auf die Ernährungstherapie, die bei keiner anderen Krankheit für das Schicksal der Kranken ausschlaggebender ist und grössere Triumphe aufzuweisen hat, konzentriert. Er gruppiert seine Ausführungen in folgende Unterabteilungen: 1) Allgemeine Regeln für die diätetische Behandlung der Zuckerkrankheit, 2) die einzelnen Nahrungsmittel und ihre Verwendung, 3) Grundsätze für die diätetische Behandlung einzelner Formen der Zuckerkrankheit und ihrer Komplikationen, 4) Bedeutung von Arzneimitteln zur Unterstützung der diätetischen Behandlung und 5) über den Wert der Kurorte und der Anstaltsbehandlung. Einzelnes herauszugreifen ist im Berichte nicht möglich, ohne dem aus einem Gusse geschriebenen Aufsatze Schaden zuzufügen.

Über die Ernährungstherapie bei **harnsaurer Diathese, Arthritis deformans, Oxalurie und Phosphaturie** handelt ein von Minkowski verfasstes Kapitel. Den breitesten Raum nimmt natürlich hierin die harnsaure Diathese ein, und ausführlich wird die Frage erörtert, welche Rolle spielt die Harnsäure bei der Krankheit, d. h. ist die Ablagerung Ursache oder Folge der gichtischen Veränderungen, in welchem Zusammenhange steht die Vermehrung der Harnsäure im Blute mit der örtlichen Ablagerung der harnsauren Salze nahe. Andere Abschnitte behandeln die Aufgaben der Therapie bei der Gicht und die Bedeutung der einzelnen Nahrungsmittel in Rücksicht auf die in Frage befangene Krankheit.

Von Nothnagel stammt die Bearbeitung der Ernährungstherapie bei **Anämie, Chlorose, Leukämie und Pseudoleukämie, Basedow'schen Krankheit, Myxödem und Addison'schen Krankheit.** In dem Kapitel Anämie behandelt N. nur diejenigen Fälle, bei denen sie das Wesentliche und Massgebende im Krankheitsbilde ist; ausgeschlossen hat er dagegen alle die Fälle und Formen, in welchem Anämie als Begleiterscheinung oder als Folge eines anderen krankhaften Vorganges erscheint, ebenso wie die einfachen Inanitionszustände bei mangelnder Nahrungszufuhr. Da bei der Chlorose die Ernährung und allgemeine hygienischen Massnahmen erst in zweiter Linie stehen gegenüber den Mitteln, welche die Thätigkeit der blutbildenden Organe anregen (Eisen, Arsenik), so ist eine spezifische Ernährungsweise für Chlorotische grundsätzlich nicht geboten; nur bei sehr starker Abmagerung oder hochgradigem Fettansatze macht sich eine Erhöhung der Fettzufuhr bezw. eine Herabsetzung der Kalorienmengen, namentlich durch Verminderung der Fette und Kohlehydrate nötig. Auch Leukämie, Basedow'sche Krankheit, Myxödem und Addison'sche Krankheit machen kaum eine andere als eine „kräftigende" Ernährung von nöten, sodass von einer spezifischen Ernährungstherapie nicht die Rede sein kann.

*) Die 1. Abteilung des 1. Bandes ist im Jahrgange 1898 N. 9 S. 169, die 2. Abteilung des 1. Bandes im Jahrgange 1898 N. 21 S. 409 des Reichs-Medizinal-Anzeigers besprochen.

Schriftleitung.

Die Ernährungstherapie bei **Hautkrankheiten** ist von Mosler und Peiper bearbeitet. Ihre Ausführungen eignen sich jedoch nicht zur eingehenden Besprechung, da fast jede einzelne Dermatose besonders abgehandelt ist.

So sehr man Fürbringer Recht geben muss, dass eine Ernährungstherapie bei Störungen der **Geschlechtsfunktionen des Mannes** und wohl auch bei der **Syphilis** kaum existiert, so ist ihre Bedeutung um so grösser bei den **Erkrankungen der Niere.** Von Ziemssen, der dieses Kapitel ausführlich abhandelt, bespricht zunächst die vorbeugende Diätetik der Nierenkrankheiten und hebt mit Recht die schädlichen Wirkungen des Alkoholgenusses hervor. Bei der Nephritis acuta kommt die Milchkost fast ausschliesslich in Frage, während bei der chronischen, parenchymatösen Nierenentzündung auch frische Butter, Leberthran, Zucker und die verschiedenen Gemüse, welche keine reizenden Stoffe enthalten, genossen werden dürfen. Von Getränken sind ausser der Milch, schwacher Kaffee und Thee, Wasser, Limonaden und die alkalischen Säuerlinge zu empfehlen. Bei Schrumpfniere ist besonderer Wert darauf zu legen, dass nie mehr auf einmal getrunken wird, als zur Stillung des Durstes absolut nötig ist. Die Behandlung der suppurativen Nephritis, der Nierentuberkulose und der Neubildungen der Niere ergiebt sich aus dem Vorherdargestellten von selbst.

Eine schematische Behandlung der Ernährungsfrage ist ebensowenig wie bei den Erkrankungen der Nieren auch bei den der übrigen **Harnwege** angebracht. Hierüber verbreitet sich Mendelsohn. Als die Aufgabe der Ernährungstherapie bei diesen Krankheiten bezeichnet Verfasser den entstehenden Harn nach Menge und Beschaffenheit zu beeinflussen und zu gestalten, und er gruppiert seine Ausführungen in die zwei Gruppen: a) Ernährungstherapie bei den primären Affektionen der Harnwege und b) Ernährungstherapie bei den Affektionen des Harns.

In welcher Weise die Ernährung bei **Krankheiten der Frauen** zu regeln ist, darüber berichtet von Winckel, der gleichzeitig auch die Zeit der Menstruation, sowie ihre Störungen (M. praecox, Amenorrhoe, Menorrhagie, Dysmenorrhoe), das Klimakterium sowie Schwangerschaft, Geburt und Wochenbett in den Bereich seiner Darstellung zieht. Wie bei v. W. nicht anders zu erwarten, finden sich überall praktische Ratschläge und Winke in Fülle und nicht nur der Frauenarzt, sondern auch der allgemeine Praxis treibende Arzt wird dieses Kapitel mit besonderem Genusse und Gewinne lesen. Der auf dem Gebiete der Kinder- und namentlich der Säuglingsernährung rühmlichst bekannte Prof. Dr. Biedert hat das von der **Ernährungstherapie bei Krankheiten der Kinder** handelnde Kapitel verfasst und darin seine durch zahlreiche anderweitige Veröffentlichungen bekannten Ansichten aufs Neue niedergelegt, sodass von einer Besprechung füglich abgesehen werden kann. Den Schluss des ganzen Bandes macht die Abhandlung über die **Ernährungstherapie vor und nach Operationen,** in denen Prof. Kehr in 2 grösseren Kapiteln, von denen das eine den allgemeinen Teil, in dem z. B. die Ernährung vor und nach der Narkose abgehandelt wird, betrifft, und das andere den speziellen Teil, der die Ernährung nach der Operation am Kopf, Hals, Thorax, vor und nach Magen- und Darmoperationen, nach Operationen an der Leber, Gallenblase, Pankreas, Milz, Niere und schliesslich an den Extremitäten umfasst, seine reichen Erfahrungen zum Besten giebt. Einzelnes daraus hervorzuheben ist bei der Vielseitigkeit der Unterabschnitte nicht gut angängig; es genügt die Versicherung, dass auch dieses Kapitel sich harmonisch dem Ganzen einreiht. — Ich spreche zum Schluss den Wunsch aus, dass sich dieses Handbuch der Ernährungstherapie in recht viele ärztliche Büchereien Eingang verschaffen möge, zur Belehrung für die Besitzer und zum Wohle ihrer Kranken.

Baron, Dresden.

Das Versehen der Frauen in Vergangenheit und Gegenwart und die Anschauungen der Ärzte, Naturforscher und Philosophen darüber. Von Gerhard von Welsenburg, Frauenarzt. Leipzig, H. Barsdorf. 1899. IV, 183 S. 4 *M.*

Ein hochinteressantes Buch von der ersten bis zur letzten Zeile. Verfasser hat sich der mühevollen Aufgabe unterzogen, eine Geschichte des Versehens der Frauen zusammenzustellen. Im Altertume war die Theorie des Versehens rein ästhetisch. In Verbindung mit der Hervorbringung der schönen Gestalten spielt das Versehen die grösste Rolle. Die Phantasie nimmt in den Augenblicken des höchsten Affektes begierig die Formen der Aussenwelt auf und bildet nach ihnen die Gestalt des Kindes. Eine nähere Erforschung des Vorganges wurde nicht versucht. Das Mittelalter ging von der Teufelsidee aus: das Versehen erscheint als eine Strafe Gottes für begangene Sünden. Erst das 17. Jahrhundert begann sich wissenschaftlich mit der Frage zu beschäftigen; Theologen, Philosophen und Ärzte machten das Phänomen ein jeder von seinem Standpunkte zum Gegenstand der verschiedenartigsten Hypothesen. Im „Jahrhundert der Aufklärung“ erreichte das Interesse für dieses Problem seinen Höhepunkt. Unser Zeitalter endlich, das naturwissenschaftliche, hat wohl die Anhänger des Gedankens auf ein Minimum reduziert; aber bis in die jüngste Zeit hinein giebt es Vertreter mit klangvollen Namen, so den 1895 verstorbenen Berliner Chirurgen Bardeleben. — Leider lässt sich im Rahmen einer kurzen Besprechung ein Eingehen auf die interessanten Einzelnheiten nicht ermöglichen. Nur soviel sei gesagt, dass dem Verfasser für seine überaus anregende Arbeit, die selbst die neuesten Erscheinungen (Theorie Schenk z. B.) in den Kreis der Betrachtung zieht, der wärmste Dank gebührt. Kein Arzt wird das Buch unbefriedigt aus der Hand legen.

Tarrasch, Ebnath.

Ärztliche Rechts- und Gesetzeskunde. Unter Mitwirkung von Dr. Schwalbe-Berlin herausgegeben von Reg.- und Geh. Med.-Rat Dr. Rapmund und Kreisphysikus Dr. Dietrich. 2.*) Lieferung. Leipzig 1899. Georg Thieme. 3,60 *M.*

Der vorliegende Schluss des Werkes ist mit gleicher Ausführlichkeit und Sachkenntnis geschrieben, wie der 1. Teil. Er umfasst die Kapitel IV—X und zwar: Armen-, Kranken-, Irren-Pflege; der Arzt als Krankenkassen-, Knappschafts-, Fabrik-, Eisenbahn-, Post-Arzt; der Arzt in sonstigen besonderen Stellungen (Polizei-, Gefängnis-, Schul-, Bade-, Schiffs-Arzt); die ärztliche Sachverständigenthätigkeit im allgemeinen, mündliche und schriftliche Gutachten, Stempelpflichtigkeit; die den Arzt als Sachverständigen vor den ordentlichen Gerichten interessierenden gesetzlichen Bestimmungen; Verkehr mit Nahrungsmitteln, Genussmitteln und Gebrauchsgegenständen; die einschlägigen Bestimmungen der Civilprozess-Ordnung und des Bürgerlichen Gesetzbuches; die ärztliche Sachverständigen-Thätigkeit in Unfall-, Alters- und Invaliditäts-Sachen, bei Lebensversicherungs- und Unfallversicherungs-Gesellschaften; der Civilarzt als behandelnder oder sachverständiger Arzt in Militärangelegenheiten; Rechte und Pflichten des Arztes gegenüber seinen Berufsgenossen; Gebührenwesen, Geltendmachung der ärztlichen Gebührenansprüche; niederes Heilpersonal und Kurpfuscherei; gesetzliche Bestimmungen über den Verkehr mit Arzneimitteln, ärztliche Hausapotheken; die ärztliche Geschäftsführung, Verkehr mit den Behörden. — Beide Teile bilden ein vorzügliches, den Gegenstand völlig erschöpfendes Nachschlagewerk, das sich sicherlich in der ärztlichen Welt viele Freunde erwerben wird. Der gute Plan, der verschiedene Druck und ein ausführliches Inhalts-Verzeichnis erleichtern seine Handhabung.

Israel, Medenau.

*) Die 1. Lieferung ist im Reichs-Med.-Anzeiger 1899, N. 17 S. 328, besprochen. Schriftleitung.

Handbuch der Militärkrankheiten von Oberstabsarzt Dr. Düms. 2.*) Band. Innere Krankheiten; mit zahlreichen graphischen Kurven, Kartenskizzen und Tabellen. Leipzig, Arthur Georgi. 1899. X, 636 Seiten. 12,50 *M.*

Nach 2jähriger Pause ist dem 1. nunmehr der wesentlich umfangreichere 2. Band gefolgt, welcher sich mit den inneren Krankheiten beschäftigt. Für die Gliederung des Stoffes ist das für das deutsche Heer giltige Rapportschema massgebend gewesen. Sein 1. Teil umfasst die Infektionskrankheiten, die Zoonosen, die Krankheiten des Stoffwechsels und des Blutes, und die Vergiftungen. Der 2. Teil behandelt die Krankheiten der Atmungsorgane, des Herzens, der Ernährungs-, weiterhin der Harnorgane und schliesst mit den venerischen Krankheiten. Es würde den Rahmen des Reichs-Medizinal-Anzeigers weit überschreiten, wollte ich das Buch in seinen Einzelheiten hier besprechen. Man kann in manchen, *meist untergeordneten* Punkten anderer Ansicht als der Verfasser *sein, man* mag wohl auch vereinzelt einem kleinen Mangel *begegnen, man* mag weiterhin wohl auch wünschen, dass die sonst klare und erschöpfende Darstellung bisweilen überflüssiger, leicht zu verdeutschender Fremdwörter noch etwas mehr sich entledigen möge (z. B. „Invadierungsstelle“) — es wäre aber unrecht und verkehrt, an diesen einzelnen Kleinigkeiten herummäkeln zu wollen. Das Werk, dessen Schlussband sehr bald folgen wird, will von einem höheren Gesichtspunkt aus betrachtet und gewürdigt sein. Die militärärztliche Wissenschaft hatte schon vor langen Jahren eine Militär-Hygiene, die neuerdings in Kirchner einen ganz hervorragenden neuen Bearbeiter gefunden hat; sie hat Frölich's Militärmedizin, eine Darstellung des gesamten Militärsanitätswesens, die als ein ausgezeichnetes Nachschlagebuch und als ein mit bewundernswerter Ausdauer geschaffenes Sammelwerk militärmedizinischer Fachliteratur in den militärärztlichen Kreisen leider viel zu wenig Eingang gefunden hat, — die militärärztliche Wissenschaft hat ferner in Leitenstorfer's militärischem Training den Anfang einer Militär-Physiologie, und anderes mehr. Jetzt hat nun Düms das Gebäude der „Militär-Medizin“ mit seinem Handbuche der Militärkrankheiten in schöner und erfolgreicher Weise weiter auszubauen gesucht. Nach meiner Überzeugung möchte ich hervorheben, dass die Herausgabe dieses Werkes, welches den meines Erachtens glücklich gelungenen Versuch macht, die allgemeine Pathologie und Therapie vom Standpunkte des Militärarztes aus

*) Der 1. Band ist im Reichs-Medizinal-Anzeiger 1896, N. 13, S. 117, besprochen worden. Schriftleitung.

als selbständige Militärmedizin mit ihren ausgesprochenen Eigentümlichkeiten abzuhandeln, als eine That aufzufassen ist, für welche die Militärärzte dem Verfasser nur Dank zollen können.

Naether, Leipzig.

Therapeutisches Taschenbuch für physiatrische Ärzte, mit besonderer Berücksichtigung der Prophylaxe. Von Dr. med. Presch, pr. Arzt in Hannover. Leipzig 1899. H. Hartung & Sohn. 8°. XII. 341 S. 4 *M*.

Das Buch wendet sich, wie der Titel zeigt, nur an physiatrische Ärzte; doch kann niemand mehr daraus lernen als ein gewöhnlicher Arzt, dem die physiatrischen Behandlungsmethoden fern zu liegen pflegen. Es braucht sich in der That kein Arzt zu scheuen, dieses Buch zu studieren, oder wenigstens in den Fällen zur Hand zu nehmen, wo die übliche Behandlungsweise ihn im Stiche lassen will; er wird manchen willkommenen Fingerzeig darin finden. Übrigens behandelt das in Druck und Ausstattung tadellose Buch nicht nur die einzelnen Krankheiten in alphabetischer Reihenfolge, sondern giebt auch in der 2. Hälfte eine zusammenhängende Methodik der Hydrotherapie, sowie allgemeine Bemerkungen über Kost, Massage und Gymnastik in belehrender Gründlichkeit. Den modernen Naturheilmethoden der Kurpfuscher bleibt somit auch nicht die geringste Berechtigung, noch daneben zu bestehen und zu schmarotzen.

Küster, Dresden.

Zur Besprechung in unserer Zeitschrift stehen schriftstellernden Abonnenten des „Reichs-Medizinal-Anzeigers" nachstehende neu erschienene Bücher kostenfrei nach eigener Wahl zur Verfügung:

Arndt, Professor Dr. Rudolf, in Greifswald, wie sind Geisteskrankheiten zu werten? 2,00. — *Hagedorn*, Dr. med. Max, in Hamburg, Ursachen und Folgen der Erkrankungen des Warzenteils und ihre Behandlung 2,00. — *Hennicke*, Dr. med., in Gera, von der Organisation des ärztlichen Standes in Thüringen im Jahre 1899. Den Standesgenossen vorgelegt. — *Hoffa*, Professor Dr. A. in Würzburg, die Osteotomie bei der Behandlung der Hüftgelenksdeformitäten. Mit 9 Tafeln. 2,00. — *Hübner*, Dr. med., in Kassel, die operative Behandlung der hochgradigen Kurzsichtigkeit 1,00. — *Möricke*, Dr. med. Robert, in Stuttgart, zur Aetiologie der Tuben-Gravidität 3,40. — *Poehl*, Professor Dr. Alexander, in St. Petersburg, die physiologisch-chemischen Grundlagen der Spermintheorie nebst klinischem Material zur therapeutischen Verwendung des Sperminum-Poehl. Aus dem Russischen. Kart. 5,00. — *Richter*, Dr. med. Friedr. Paul, in Berlin, die Organotherapie und ihre praktische Bedeutung 0,60. — *Römer*, Dr. med. P., in Giessen, über Lidgangrän und Dr. G. *Brandenburg*, in Trier, ein Beitrag zu den Zündhütchen-Verletzungen des Auges 1,00. — *Roth's* Jahresbericht über die Leistungen und Fortschritte auf dem Gebiete des Militär-Sanitätswesens. XXIV. Jahrgang. Bericht für das Jahr 1898. 4,50. — *Rupp*, Professor Gustav, in Karlsruhe, die Untersuchung von Nahrungsmitteln, Genussmitteln und Gebrauchsgegenständen. 2. neu bearbeitete und verbesserte Auflage. Geb. 7,00. — *Santagelo*, dott. Ettore, in Bologna, della tossicita urinaria nei bambini in rapporte a quella degli adulti. — *Schirmer*, Professor Dr. Otto, in Greifswald, die Impferkrankungen des Auges 1,00. — *Suchannek*, Dr. med. Herm., in Zürich, die Reizungszustände u. Dauerentzündungen des Kehlkopfes in ihrem Wesen und in ihren Beziehungen zu den Erkrankungen der Nase und des Rachens 1,20. — *Taschenbuch* der Untersuchungsmethoden und Therapie für Dermatologen und Urologen, herausgegeben von Privat-Dozent Dr. Albrecht Freiherr *von Notthafft* in München. Geb. Mit 4 Quartalsheften loose 4,00. — *Virchow*, Professor Dr. med. Rud., in Berlin, zum neuen Jahrhundert. Ein alter Bericht über die Gestaltung der pathologischen Anatomie in Deutschland, wie sie ist und wie sie werden muss. — *Vossius*, Professor Dr. A., in Giessen, über die Vererbung von Augenleiden mit besonderer Berücksichtigung der Nauritis optica infolge Heridität und congenitaler Anlage 1,00. — *Winckler*, Dr. Axel, in Bad Nenndorf, über Gasbäder und Gasinhalationen aus Schwefelwässern 1,00.

Bad Nenndorfer *Schwefelseife* (zu Versuchen und Originalberichterstattung).

Besprechung von Zeitungsbeiträgen.

Sur Réflexe du tendon d'Achille dans le tabes. Von J. Babinski. Gazette des hôpitaux 1898, 128.

Am häufigsten fehlen bei Tabikern Kniereflex und Fussklonus auf beiden Seiten. In einer zweiten Gruppe ist der Reflex nicht völlig erloschen, sei es nun, dass beide Reflexe an einer Seite fehlen, an der entgegengesetzten erhalten sind, oder dass eine wechselseitige Störung besteht; drittens kann der Kniereflex erloschen oder gestört sein, während der Fussklonus normal ist. Zu einer vierten Gruppe gehören die Fälle, in welchen der Kniereflex normal, der Fussklonsu aber gestört ist. Nach Verfassers Beobachtungen ist für die Diagnose der Tabes Abschwächung oder Fehlen des Achillessehnenreflexes ebenso wichtig wie die Westphal'sche Erscheinung. Bei den meisten Tabikern besteht eine Veränderung beider Reflexe. Die an sich seltenen Fälle, in denen allein der Achillesreflex abgeschwächt oder erloschen ist, sind zum mindesten ebenso zahlreich als die, in welchem die Störung der Sehnenreflexe nur den Kniereflex betreffen. Wahrscheinlich aber wird man die erste Erscheinung in einer Reihe von Tabesfällen nachweisen können, wo der Kniereflex erhalten ist. Die systematische klinische Erforschung dieser Erscheinung ist daher von Interesse und geboten.

von Boltenstern, Bremen.

Über Migräne. Von Dobisch. Prager medizinische Wochenschrift 1898, 46.

Wie bei der Epilepsie, dem Asthma, dem besonderen Krankheitsbilde der Aprosexia nasalis von Luys zu bestimmten Zeiten die Hauptursache in einer Affektion der Nase bezw. Nasenschleimhaut gesucht wurde, wie dann aber schliesslich doch immer nur in ganz bestimmten Einzelfällen wirklich die Nasenaffektion als einzig wirksame Ursache ergründet werden konnte, so wird jetzt vom Verfasser bei dem im allgemeinen doch so festgefügten Bilde der Migräne versucht, die Nase als schuldigen Teil der Behandlung auszuliefern. Sicherlich ist ja, wie allgemein bekannt, bei der Migräne in gewissen Fällen zweifellos auch eine Nasenaffektion (Wucherung der Schleimhaut, Vergrösserung der Schwellkörper, Polypen usw.) im stande, reflektorisch den Migräneanfall auszulösen und zu unterhalten; sicher ist auch, dass die Erblichkeit das wichtigste ursächliche Moment ist, und alle anderen Faktoren nur die Bedeutung von Gelegenheitsursachen haben. Nach Verfasser liegt nun aber der Migräne ein Zusammentreffen von erblicher Belastung und von Skelettfehlern zu Grunde, und Skelettfehler sind dem Verfasser der Hauptsache nach allein Abnormitäten im Baue der Nase und ihrer Komponenten, und darin liegt für ihn der Ausgangspunkt des Migräneanfalls. Die sonstigen Symptone der Migräne und die wichtigsten Begleiterscheinungen werden in der vorliegenden Arbeit erwähnt und entsprechend gewürdigt, auch die Gelegenheitsursachen verschiedener Art aufgeführt; die Hauptsache aber bleibt: Der Migräneanfall ist eine Folge der Abnormität in Bau und Anlage der Nase und der hierin begründeten und durch verschiedenartige Reize bedingten Anschwellung der Nasenschleimhaut und mehr oder weniger deutlich nachweisbaren Behinderung der Nasenatmung. So ist natürlich bei der Behandlung der Migräne und des Migräneanfalls ausser der Allgemeinbehandlung und sonstigen regulierenden Behandlungsarten, die Verfasser nicht unbeachtet lässt, die Behandlung der Nase (3- bis 5-prozentige Cocainlösung - Einträufelungen und ätzende Behandlung der Schleimhaut mit den bekannten verschiedenen Mitteln usw.) die Hauptsache. Wenn wir nicht anstehen, die vorgeschlagenen Behandlungsmethoden zu billigen, so geschieht dies doch nur in der Voraussetzung, dass betreffend der lokalen Nasenbehandlung der Fall vorliegt, dass hier wirklich eine Abnormität und veranlassende Ursache vorliegt, was sicher nicht immer, ja nur in einer beschränkten Anzahl von Fällen, zutreffen dürfte. Hüten muss man sich, vor der Generalisierung, der dann allzuviele Nasen zum Opfer fallen würden, eine Gefahr, die nach Verfassers positiver Schilderung, zu nahe liegt.

Wulff, Oldenburg.

Über Pseudoaktinomykose. Von N. Berestnew. Aus dem bakteriologischen Institute der Kaiserlichen Universität zu Moskau. Zeitschrift für Hygiene und Infektionskrankheiten 1898, XXIX, 1.

Durch bakteriologisches Studium wurde klargestellt, dass unter dem Namen Aktinomykose nicht selten solche krankhaften Formen beschrieben wurden, welche zwar dem Aussehen, den Erscheinungen und dem Verlaufe nach der Strahlenpilzkrankheit entsprachen, in ursächlicher Beziehung jedoch nichts Gemeinsames mit ihr hatten. Diese Erkrankungen wurden in die gemeinsame Gruppe der Pseudoaktinomykose ausgeschieden. Nachdem Verfasser die bisherigen Beobachtungen besprochen, teilt er ein Verfahren zur Reingewinnung von Strahlenpilz-Kolonien mit: In eine grosse gläserne Doppelschale schüttet man eine $1^1/_2$ bis 2 Finger hohe Sandschicht, befeuchtet dieselbe mässig und bringt sie behufs Sterilisierung $^1/_2$ Stunde bei 120° in den Autoclaven. Nachdem der Sand sich abgekühlt, spiesst man auf $1^1/_2$ bis 2 Finger breit von einander senkrecht abstehende, 3 bis 6 cm lange Partikelchen Stroh und dergl. ein; die Schale wird hierauf geschlossen und in den Brutschrank gebracht; täglich werden mit einer Pincette diejenigen Strohhälmchen, auf welchen sich gewöhnliche Schimmelpilze entwickelt haben, entfernt. Auf solche Weise kann man nach Ablauf von $1^1/_2$ bis 2 Wochen einige Hälmchen, die ausschliesslich mit Vegetationen von Strahlenpilzen bedeckt sind, erhalten. Diese erscheinen wie Auflagerungen von weisslicher oder anders nuancierter, pulverisierter Kreide. Verfasser teilt dann 3 Krankheitsfälle mit, welche mit allen Symptomen der typischen Aktinomykose verliefen, bei denen aber zwei Mikrobien

gefunden wurden, welche sich von den Strahlenpilzen so sehr unterschieden, dass sie als der Gattung dieser Schimmelpilze zugehörig nicht betrachtet werden konnten. Während in diesen 3 Fällen die Bakterien sich gleich den Strahlenpilzen nach Gram färbten, wurde ein weiterer Fall von Pseudoaktinomykose beobachtet, bei welchem ein anaërobes, nach Gram nicht färbbares Bakterium gefunden wurde. Aus den mitgeteilten Beobachtungen und Erwägungen zieht Verfasser folgende Schlüsse: 1) Die Aktinomykose ist eine Krankheit, welche bedingt ist durch Schmarotzer aus dem Genus Actinomyces, zu welchem nach dem Vorschlage von Gasperini ausser den unter diesem Namen beschriebenen Pilzen desgleichen die Mikrophyten Streptothrix, Oospora, Nocardia und einige unter dem Namen Cladothrix beschriebene zu rechnen sind. 2) Die als Futter dienenden Pflanzen bilden das hauptsächlichste Depot der Aktinomycessporen. 3) Die Strahlenpilzkrankheit tritt auf als a) „typische" Aktinomykose und b) als „atypische" Aktinomykose ohne Körnchen im Eiter und ohne kugelförmige Anhäufungen der Schmarotzer in den Geweben. 4) Fälle von Pseudoaktinomykose lassen sich zweckmässig in zwei Gruppen unterbringen: a) Verschiedene Mikroben, die sich nach Gram färben; einige dieser Spaltpilze besitzen ähnlich dem Tuberkelbacillus die Fähigkeit, im menschlichen oder tierischen Organismus sich zu mehr oder weniger langen, zuweilen sich verästelnden, mit keulenförmigen Auftreibungen an der Peripherie der Körnchen versehenen Fäden auszubilden. Die Diagnosenstellung ist in diesen letzten Fällen nur durch eine ausgiebige bakteriologische Untersuchung möglich. b) Verschiedenartige, nach Gram sich nicht färbende Spaltpilze, weshalb ihre Differentialdiagnose auf keinerlei Schwierigkeiten stösst. 5) Zum Tingieren der Drüsen in den Geweben bei typischer Aktinomykose kann die von Biondi-Heidenhain in Vorschlag gebrachte Methode, sowie das Ziehl'sche Verfahren bei Aktinomykosis des Rindes empfohlen werden. Das Härten nach Biondi-Heidenhain ergiebt schöne Resultate auch in Fällen von Pseudoaktinomykose aus der ersten Gruppe. Drei Tafeln zeigen die Abbildungen der verschiedenen vom Verfasser gefundenen Schmarotzer.

Köppen, Norden.

Diabète experimental et diabète humain. Von A. Mathieu et L. Nattan Larrier. Gazette des hôpitaux 1898, 129.

Die Untersuchung der Verfasser, ob die Ergebnisse experimenteller und klinischer Forschung sich vereinigen lassen, um Ursprung und Mechanismus des Diabetes mellitus in den verschiedenen klinischen Formen zu erklären, führte zu dem positiven Ergebnisse, dass wir durch Experiment und physiologische Analyse in den Stand gesetzt sind, Glykosurie infolge von Überproduktion, von realer Insufficienz, alimentäre Glykosurie und Diabetes infolge ungenügender Ausnutzung des Zuckers zu erkennen, dass wir echten Diabetes bei Tieren durch gänzliche Bauchspeicheldrüsen-Ausrottung erzeugen können. Symptome und Entwickelung dieses experimentellen, pankreatischen Diabetes stimmen völlig mit denen des spontanen menschlichen Diabète maigre überein. Und doch kann man nicht behaupten, dass beiden derselbe Mechanismus zu Grunde liege, dass sie identisch in ihrer anatomischen Ursache sind. In einer Anzahl von Fällen findet sich keine Pankreasstörung bei Personen, welche im Leben den gesamten Symptomkomplex des Diabète maigre boten. In Fällen, wo Pankreasstörungen durchaus vorauszusetzen sind, findet sich keine völlige Destruktion der Drüse. Und doch hat das Experiment bewiesen, dass totale Destruktion notwendig ist, um bei Tieren Diabetes zu erzeugen. Ohne Zweifel mithin ist die Pankreasläsion nicht der einzige Faktor für die Genese des menschlichen Diabète maigre. Eine Rolle spielen die Herabsetzung der allgemeinen Vitalität der Gewebe und vorzüglich die glykolytischen Eigenschaften der Zellelemente. Im Diabète gras herrschen allgemeine Fehler der Ernährung vor, im Diabète maigre können sie auf dem pankreatischen Element beruhen. Der erstere verläuft manchmal in mehreren Etappen: 1) Nicht ausgenutzte Kohlehydrate bilden sich in Fett um, welches im Organismus sich anhäuft; 2) Ein Teil des nicht ausgenutzten Zuckers geht in den Urin über infolge übermässiger Zufuhr von zuckerbildenden Stoffen; 3) infolge der Herabminderung der glykolytischen Fähigkeit der Zellen bleibt die Glykosurie permanent. Bei sehr starker Herabsetzung kann sich das Symptombild des Diabète maigre entwickeln auch ohne pankreatische Störungen. Sind aber solche vorhanden, entwickelt sich leicht und schnell aus dem Diabète gras der Diabète maigre. Andererseits kann die Pankreasläsion die Initialerscheinung sein. Diabète maigre ist nur die Folge, wenn die Drüsendestruktion genügend ausgedehnt ist, präexistiert oder zur Herabsetzung der nutritiven Aktivität, der glykolytischen Kraft des Organismus hinzukommt. Die Kombination dieser beiden Faktoren erklärt die klinisch beobachteten Beziehungen zwischen Diabète gras und Diabète maigre und erläutert die Ähnlichkeiten und Differenzen zwischen experimentellem tierischen und spontanem menschlichen Diabetes.

von Boltenstern, Bremen.

Über den Einfluss von äusseren hydrotherapeutischen Prozeduren auf die Gallensekretion. Von Kowalski. Blätter für klinische Hydrotherapie 1898, 11.

K. hat bei einem Hunde mehrere Versuche angestellt und kommt zu folgenden Schlüssen: Kurz andauernde thermische Reize von niedriger Temperatur begünstigen die Ausscheidung der Galle. Abgesehen von anderen möglichen Umständen geschieht dies hauptsächlich durch die Veränderung in der Atmung und den Darmbewegungen. Thermische Prozeduren mit hoher Temperatur steigern die Absonderungsfähigkeit der Leber. Dies geschieht, von anderen Ursachen abgesehen, vornehmlich durch die in dem allgemeinen Blutlaufe und dem Blutlaufe der Bauchhöhle hervorgerufenen Veränderungen. Durch die Verbindung von heissen Bädern mit darauffolgenden kalten erhält man einmal den günstigen Einfluss auf die Absonderung, dann den auf die Ausscheidung der abgesonderten Galle.

Schnell, Egeln.

Serotaxis durch Ätzkali-Lösungen. Eine neue Methode zur Diagnose und gleichzeitig zur Therapie von Hautkrankheiten (speziell des Lupus). Von Dr. Adalbert Frickenhaus, zur Zeit Hausarzt an Dr. Unna's Klinik für Hautkrankheiten in Hamburg. Monatshefte für praktische Dermatologie 1899, 3.

Die Thatsache, dass Kalilauge in seiner Art als Ätzmittel insofern einzig dasteht, als es die Gewebe einschmilzt, verflüssigt, als das durch aufgetupfte Kalilauge angelockte Serum fast wasserhell ist und so augenscheinlich ein reger Diffusionsstrom nach der Haut eingeleitet wird, brachte den Verfasser auf den Gedanken, diese Eigenschaften des Kali zu diagnostischen Zwecken zu benutzen. Er dachte sich, dass durch den so eingeleiteten Flüssigkeitsstrom auch Mikroorganismen an die Oberfläche befördert werden, die in der Tiefe der Hautschichten ihren Sitz haben. Er machte nun Versuche zunächst an Lupus und in der That gelang ihm die Färbung von Tuberkelbazillen aus dem lebenden Gewebe, das heisst aus dem durch verdünnte Kalilauge angelockten Serum. Zu diagnostischen Zwecken benutzte er bei erhaltener Hornschicht eine 3,7-prozentige Lösung (d. h. Liquor. Kal. caust. 1 Teil, Aq. fontan. 3 Teile), auf Granulationsgewebe eine 1-prozentige. Die zu untersuchende Stelle wird mit Seife und Äther gereinigt. Dann tupft man mit einem sterilen Hölzchen, das mit Watte versehen ist, die Kalilauge auf. Nach 2 bis 3 Minuten ist genügend wasserhelles, etwas gallertartiges Serum zu Tage getreten, um es mit Wasser vermischt auf den Objektträger zu verreiben, mit Karbolfuchsin zu färben und zu untersuchen. Vollständig gesundes Gewebe reagiert auf diese Lösung nur durch Rötung. Zu therapeutischen Zwecken wird reine offizinelle (d. h. 15-prozentige) Kalilösung benutzt, nötigenfalls zur Hälfte mit Wasser verdünnt. Diese Lösung wird mit einem mit Watte versehenen Hölzchen vorsichtig eingerieben, um einen möglichst kleinen Hornschichtdefekt zu setzen. Dann aber wird mit einer verdünnten Lösung nachgeätzt, und zwar mit einer 1- bis 3,7-prozentigen, je nachdem viel oder wenig Serum erscheint. Der momentane Schmerz verschwindet nach wenigen Minuten vollständig. Es wird 2 bis 3 Tage geätzt, nach 8-tägiger Pause das Verfahren wiederholt. Inzwischen anfangs feuchter Verband, dann Salben-, Pasten- oder Kollodium-Verband. Insbesondere gelangen die in Gruppen stehenden Lupusknötchen in überraschend kurzer Zeit zu schöner und vollständiger Abheilung.

Forchheimer, Würzburg.

Formalin als Heilmittel chirurgischer Tuberkulose. Von Johannes Hahn in Mainz. Centralblatt für Chirurgie 1899, 24.

Als Ersatz für Jodoformglycerininjektionen, die ihm keine befriedigenden Erfolge gegeben, verwendet H. seit etwa 2 Jahren zur Behandlung chirurgischer Tuberkulosen Injektionen von Formalinglycerin (Formalin = 35 pCt. Formaldehydlösung) und empfiehlt sie als bestes Mittel zur Behandlung von vereiterten, aber noch nicht aufgebrochenen Gelenktuberkulosen, Senkungsabszessen, sowie Empyem der Pleura. Nach Aspiration des Eiters und Auswaschung der Höhle mit Borlösung wird $^1/_3$ bis $^1/_2$ der Menge der entleerten Flüssigkeit an 1 bis 5 pCt. Formalinglycerin eingespritzt, und das erkrankte Glied ruhig gestellt; Wiederholung der Einspritzung in 14tägigem Intervall nach Ablauf der mehr minder heftigen mit erneuter Ausschwitzung verbundenen Reaktion. Die Ausheilung soll mit tadelloser Funktion in kurzer Zeit erfolgen. Ein eingehender Bericht über die bisher behandelten Fälle und deren Endergebnisse fehlt.

Bauer, Zell i. W.

Grundriss der Behandlung Lungenkranker in der Praxis nach Anstaltsmethode. Von Dr. F. Wolff, Reiboldsgrün. Deutsche Praxis 1899, 6 u. 7. — Auch als Sonderdruck: München, Seitz & Schauer. 8°. 9 S.

Da es unmöglich ist, sämtliche Phthisiker in Lungenheilstätten unterzubringen, andererseits aber die guten Erfolge der Anstalten unzweifelhaft sind, so ist es erforderlich, die Methode der Anstaltsbehandlung in die Praxis zu übertragen, sie zum Gemeingut der Ärzte zu machen. Die Hauptsache bei der Behandlung der Phthisiker bleibt aber sorgfältiges Individualisieren. Der Verfasser erörtert noch eingehend, in welcher Weise je nach dem wechselnden Befinden die Hauptgrundsätze der Behandlung ebenfalls in wech-

selnder Weise in Anwendung kommen. Das Genauere muss in der sehr lesenswerten und wichtigen kleinen Schrift selbst nachgelesen werden.

Schmey, Beuthen, O.-S.

Radfahren bei Herzinsufficienz. Von Prof. Dr. E. Heinrich Kisch in Prag-Marienbad. Zeitschrift für diätetische und physikalische Therapie 1899, II, 4.

Anschliessend an einen Fall, in welchem das Radfahren als ein wesentlicher ursächlicher Umstand für den plötzlichen Tod einer hochgradig fettleibigen Person angesprochen werden muss, erörtert der rühmlichst bekannte Verfasser die Veränderungen der Herzthätigkeit, besonders bei Fettleibigen. Die Veränderungen des Pulses, welche durch Radfahren sich einstellen, werden durch sphygmographische Bilder veranschaulicht. Es sind folgende Schlussfolgerungen der allgemeinen Beachtung wert: 1) Bei Personen mit Mastfettherzen mässigen Grades mit im ganzen guten Eiweissbestande des Körpers und bei genügendem Grade von Leistungsfähigkeit des Herzmuskels namentlich bei jugendlichen, sowie solchen Fettleibigen, welche an Wohlleben und eine ruhige beschauliche Lebensweise gewöhnt sind, ist das Radfahren als eine Art Bewegungstherapie zur Übung der Gesamtmuskulatur und zur systematischen Gewöhnung des Herzmuskels an eine grössere Arbeitsleistung von Nutzen. Eine genaue ärztliche Überwachung muss die Übertreibung verhindern; das Radfahren darf, wenn es mit einer Brunnen- oder Badekur verbunden wird, nie unmittelbar nach dem Trinken der Mineralwässer oder nach dem Baden, ebensowenig wie gleich nach der Mahlzeit stattfinden, sondern 1 bis 2 Stunden später. Die Fahrgeschwindigkeit soll dann nicht mehr als 8 km in der Stunde und im ganzen 20 bis 30 km pro Tag betragen und nicht mehr als eine Steigung von drei Prozent überwinden. 2) Bei der anämischen Form der Fettleibigkeit, ferner wenn mit dem Mastfettherzen Arteriosclerosis vergesellschaftet ist, endlich wenn in der Familie des Fettleibigen eine erbliche Belastung mit Neigung zu Hirnblutung vorhanden — ist von einer Verbindung des Radfahrens mit der Durchführung einer angreifenden Brunnen- und Badekur abzusehen. 3) Ganz zu verbieten ist das Radfahren im vorgerückten Stadium des Mastfettherzens mit Myodegeneration und Dilatation der einzelnen Herzhöhlen, wenn Herzinsuffizienz sich bereits im ganzen Gefässgebiete geltend macht, und Erscheinungen von Niereninsuffizienz zu Tage treten.

Israel, Medenau.

Klinische Beobachtungen über das Duodenalgeschwür. Dr. O. Burwinkel in Zabern. Deutsche Medizinische Wochenschrift 1898, 52.

An der Hand von 5 selbst beobachteten Fällen von Zwölffingerdarm-Geschwüren bespricht Verfasser in anregender Weise die Diagnose und Prognose dieser Krankheit. Die Diagnose stützt sich 1) auf das durch den After entleerte Blut; wenn eine andere Quelle für die Blutung — Mastdarm-Krebs, tuberkulöse Geschwüre — ausgeschlossen ist. Bluterbrechen wird nur in wenigen Fällen beobachtet. Häufig ist die Blutung stürmisch; oft tritt durch Anätzung eines grösseren Gefässes Verblutungstod ein. 2) Die Schmerzen treten im Gegensatz zum Magengeschwüre 2 bis 3 Stunden nach dem Essen, oft noch später ein. Die Schmerzen werden in die Nabelgegend verlegt. Ihr Grad ist verschieden. Niemals strahlen sie nach dem Rücken aus. Häufig hören die Schmerzen durch Zufuhr neuer Nahrung auf und lassen auch mitunter nach Trinken von Flüssigkeit, z. B. Citronenlimonade, wie in dem 1. seiner Fälle nach, weil sich der Pförtner schliesst. 3) Stets gehen Verdauungs-Erscheinungen voraus. Das Leiden ist überaus chronisch. Esslust ist auch in den schlechtesten Zeiten nicht gestört. 4) Die Erkrankung befällt vorzugsweise Männer im Beginn der 40er Jahre. Die sitzende Lebensweise scheint zu beanlagen. Die Prognose ist ernst. Tod durch Verblutung, Durchbruch in die freie Bauchhöhle, subphrenische Abscesse bei Abkapselungen sind zu befürchten. Rückfälle sind häufig. Die sich zusammenziehende Narbe kann Verschluss des Zwölffingerdarms mit nachfolgender Gastrektasie hervorrufen. Therapeutisch ist das Ulcus des Zwölffingerdarms gleich dem des Magens zu beeinflussen; doch darf man in der Kost weniger ängstlich sein. Gebücktes Sitzen ist zu verbieten.

C. Berger, Dresden.

Über eine neue klinische Methode zur quantitativen Bestimmung von Quecksilber im Harn und die Ausscheidung dieses Metalles bei mit löslichem metallischem Quecksilber behandelten Kranken. Von Dr. Friedrich Eschbaum, Vorsteher usw. Deutsche medizinische Wochenschrift 1900, 3.

Dem Verfasser ist es nach mühevoller Arbeit gelungen, eine höchst sinnreiche und einfache Methode zur quantitativen Bestimmung von Quecksilber zu finden. Er hat dabei einem fühlbaren Bedürfnisse abgeholfen, das gerade jetzt mehr als je die Aufmerksamkeit der praktischen Ärzte auf sich lenken dürfte. Denn nur mittels des exakten chemischen Quecksilbernachweises wird es möglich sein, die wichtige Frage zu entscheiden, in welcher Form das Quecksilber am zweckmässigsten angewendet werde. Eschbaum schlägt nach einer von ihm modifizierten Amalgamationsmethode das im Harn befindliche Quecksilber auf Kupferdrahtnetz nieder, drückt letzteres, nachdem es gewaschen und getrocknet ist, mit Hilfe eines Glasstabes in einem Reagensglase fest zusammen und treibt durch Erhitzen das am Kupfer befindliche Quecksilber an die Wandungen des Reagensglases. Von letzterem nimmt er das Quecksilber mit einem Silberplättchen von etwa 1 mm Dicke, 0,7 cm Breite und 2,5 cm Länge durch geeignetes Drehen hinweg. Durch Wägung des Silberplättchens vor und nach der Beladung mit Quecksilber wird das Gewicht des letzteren ermittelt. Nach der Eschbaum'schen Methode wurde eine Reihe von Harnen Syphilitischer untersucht, welche mit verschiedenen Quecksilberkuren behandelt wurden, besonders auch mit der Inunktionskur mit der von Dr. Werler zuerst angegebenen 10-prozentigen kolloidalen Quecksilbersalbe (Merkurkolloid).

Eschbaum ist dabei zu dem Resultat gelangt, dass bei der Schmierkur mit der Werler'schen Salbe das Quecksilber bereits nach 48 Stunden im Harn erscheint, sich alsbald quantitativ bestimmen lässt und noch 6 Wochen nach beendigter Kur in wägbaren Mengen durch die Nieren eliminiert wird.

Das Interesse der wissenschaftlichen Medizin an dieser gediegenen Arbeit ist um so grösser, als die Eschbaum'sche Methode des quantitativen Quecksilbernachweises nicht bloss ein völlig neues, in der Praxis brauchbares Verfahren darstellt, sondern auch bei den Untersuchungen eines durchaus neuen Heilmittels für die Syphilisbehandlung, nämlich des löslichen metallischen Quecksilbers (Hydrargyrum colloidale) in klinischem Sinne zum ersten Male geprüft und in jeder Hinsicht bewährt gefunden wurde.

G. Wagner, Berlin.

IV) Nachrichten

Bücherkunde, Sammelschriften, Geschichte.

s— Die Sammlung zwangloser Abhandlungen aus dem Gebiete der Nasen-, Ohren-, Mund- und Hals-Krankheiten erscheint seit d. J. 1900 regelmässig als Monatsschrift unter der bisherigen Schriftleitung (M. Bresgen) und bei dem bisherigen Verlage (C. Marhold) in Halle zum Jahrespreise von 12 *M.* N. 1 des IV. Bandes ist am 15. Januar erschienen, N. 2 am Februar u. s. f.

s— „Einblicke in assyrische Medizinalgesetze" heisst die Überschrift eines der in der Allgemeinen med. Central-Zeitung 1899, 7 u. ff. aus der Feder von Oefele's hervorgegangenen Aufsätze. Der Arzt soll seine Hand nicht bringen an einen Kranken — das ist die Bestimmung für die Einhaltung der Sonntagsruhe. Für das Schröpfen am Tage ist festgesetzt 7 Gran Silber — das sind etwa 11 Pfennige unserer Währung, also keine schlechte Honorierung. Überhaupt erfreuten sich die Ärzte, die, in einem Aufrufe zur Eidesleistung, mit den Astrologen in einem Zuge genannt werden, zur Zeit der höchsten Blüte des Assyrerreiches hohen Ansehens.

Gesundheitliches.

s— Laut Zuschrift des Zentral-Ausschusses zur Förderung usw. vom 8. Dezember 1899 hat dieser Ausschuss zur Gewinnung eines Überblickes über den gegenwärtigen Stand der **Spielplatzfrage** in Deutschland die Obrigkeiten in Orten mit mehr als 5000 Einwohnern um die Einsendung entsprechender Unterlagen gebeten.

s— Für die Ernährung solcher gesunder Kinder, denen die Muttermilch versagt ist, eignet sich die an **Maltose** so reiche Liebig'sche Suppe. In dem Maischprodukte aus Weizenmehl, Malzmehl, neutralisiert mit kohlensaurem Kali, sind neben den plastischen die löslichen Eiweissstoffe der Getreidekörner in vacuo eingedampft. Durch Zusatz von $^1/_3$ l abgekochten Wassers wird sofort die Liebig'sche Suppe in einer Zusammensetzung von Frauenmilch gewonnen.

s— Rademann's **Kindermehl** ist eine innige Mischung des Hafermehls mit Salzen (Kalk phosphorsauren), in welch ersterem nach eigenartiger Methode das Hafermehl verdaulich gemacht, d. h. die im Hafer enthaltene schwer verdauliche Stärke in leicht lösliches Dextrin verwandelt wird und durch das Röstverfahren dem aufgeschlossenen Mehle die Fähigkeit zum Sauerwerden ganz entzogen wird. Es enthält (nach Dr. A. Stutzer): 5,45 pCt. Fett, 14,31 Eiweiss, 71,39 Kohlehydrate, 0,69 Zellulose, 4,86 Salze und 3,30 pCt. Wasser.

s— Die in neuester Zeit von der mech. Trikotweberei J. Schiesser in Radolfzell (Baden) unter dem Namen **Abhärtungswäsche** hergestellte Trikot-Unterkleidung besteht aus einer in Ostasien heimischen Rosselfaser, deren Gewebe die Vorzüge der Seide, Wolle und Baumwolle in sich vereinigt, ohne deren Nachteile zu haben. Sie ist porös und luftdurchgängig, und dabei weich und geschmeidig. Sie lässt den Schweiss allmälig und gleichmässig verdunsten, duldet also keine Schweissansammlung. Die Luftdurchgängigkeit erscheint in benetztem Zustande nicht aufgehoben und bleibt auch erhalten, wenn die Stoffe in Seifenwasser gekocht und dann getrocknet werden.

Krankheiten.

s— Von je 1000 Einwohnern der grösseren deutschen Städte sind, auf das Jahr berechnet, gestorben, und zwar vom 24. bis 30. Dezember v. J. in Danzig 34,6, in Kottbus 8,9, vom 31. Dezember v. J. bis 6. Januar d. J. in Danzig 33,9 und in Ulm 9,7.

s— „Die Zeichen der **Zuckerharnruhr** in der Mundhöhle und ihre Bekämpfung" hat F. W. Wille, Zahnarzt in Worms, im Vorjahre zum Gegenstande eines Vortrags auf der 71. Versammlung deutscher Naturforscher und Ärzte zu München gemacht.

s— Die Beurteilung der **Unterleibsbrüche** in der Unfallspraxis" hat A. Köppen zum Gegenstande einer in der Deutschen Ärzte-Zeitung Heft 16 vom 15. Dezember 1899 erschienenen Arbeit gemacht. K. geht von dem Grundsatze aus, das jeder Anspruch in der Welt des Nachweises bedarf; wo dies nicht möglich, bleibt der Anspruch mit Recht unberücksichtigt — einerlei ob er begründet ist oder nicht. Das Reichsversicherungsamt fordert nicht den Nachweis des Zusammenhanges einer Thatsache mit der Entstehung, sondern den Nachweis des Zusammenhanges mit dem Austreten des Bruches. Das Gutachten des untersuchenden Arztes hat sich zu stützen auf den Befund und die Vergleichung desselben mit den Angaben des Untersuchten, und ferner auf die Nebenumstände. Letztere sind zweierlei Art: Hergang des Unfalles und Verhalten des Unfälligen während und nach dem Unfalle. In der zweiten Beziehung handelt es sich um den Ausdruck und die Folgen des Schmerzes. Als letztes Glied ist in die Kette der Beweise die Glaubwürdigkeit des Unfälligen einzufügen.

s— **Typhus** herrscht in Bar-le-Duc (Frankreich), wo beim 94. Infanterie-Regimente 33 Erkrankungen festgestellt worden sind.

s— Die **Grippe** ist in England, Frankreich, Italien und Spanien eingezogen. Seit Mitte Dezember v. J. sind in der am 13. Januar zu Ende gegangenen Woche die Todesfälle z. B. in London von 38 auf 340 gestiegen.

s— In der Präsidentschaft Bombay hat sich der weitere Gang der **Pest**-Sterblichkeit wie folgt entwickelt. In der ersten Hälfte Dezembers hielten sich die Sterbefälle in der Präsidschaft noch über 1000 wöchentlich. Vom 16. bis 22. Dezember betrugen sie in jener 1144, in der Stadt Bombay dagegen 296; vom 23. bis 29. Dezember in der Präsidentschaft 946, von ihnen in Stadt Bombay 311; vom 30. Dezember 1899 bis 5. Januar 1900 916 Todesfälle, von ihnen in Stadt Bombay 270.

Krankenverpflegung, Krankenbehandlung.

s— Von den „Wissenschaftlich-technischen Mitteilungen aus dem Medizinischen Warenhause (Akt.-Ges)" ist N. 5 (Dezember 1899) erschienen.

s— **Nicotianaseife**, hergestellt von der Wilhadi Apotheke C. Mentzel in Bremen, ist von dunkelbrauner Farbe, riecht schwach nach Bergamottöl und wird aus 5 pCt. Tabakextrakt (-etwa 0,4 Nikotin auf das Stück), 5 pCt. Sulfur praecipitatum und 90 pCt. überfetteter Seifenmasse hergestellt. J. Marcuse, hat sie, wie er im vorigen Dezemberhefte der Therapeutischen Monatshefte mitteilt, in 32 Fällen von Krätze angewendet, und zwar hat er den Körper früh und abends mit *warmen Wasser* abwaschen und dann vom Halse *beginnend mit der Seife* einschäumen lassen. Der Schaum bleibt auf der Haut liegen, und so ist in 3 bis 4 Tagen die Behandlung, die mit einem warmen Vollbade abschliesst, beendet. Die Seife ist ebenso wirksam wie die bisherigen Mittel, aber ohne deren unangenehmen Nebenerscheinungen, und sie ist sehr billig (das Stück kostet 75 ₰).

s— Die Verbandstoff-Fabrik Moritz Zwar in Dresden-A., Kl. Plauensche Str. 50, hat neulich ein Verzeichnis ihrer **Verbandmittel** usw. versendet.

s— **Celluloidzwirn** nach S.-R. D. Pagenstecher liefert die Fabrik Lütgenau & Cie. in Krefeld. Diesem Zwirne wird grosse Festigkeit, leichte Knötbarkeit und Unfähigkeit sich mit Mundflüssigkeit zu durchtränken (da er bereits mit dem unlöslichen Celluloid durchtränkt ist) nachgerühmt. Er wird in 5 verschiedenen Stärken und zwar in Pappschachteln für 0,50 bis 4,00 ℳ in den Handel gebracht. In den kleinsten Schachteln mit 2 g Zwirn ist dieser steril und gebrauchsfertig. Aus allen rollt sich der Faden ab, ohne dass der Schachteldeckel geöffnet zu werden braucht.

s— **Eulactol** wird in der Berliner klinischen Wochenschrift 1899, 46 von S. Swarsensky und ebenda in einem zweiten Aufsatze von C. A. Ewald abgehandelt. Es ist ein künstliches Nährmittel bestehend aus rund 30 % (Pflanzen)-Eiweiss, 14 % Fett, 4,6 % Kohlehydraten (Milchzucker) und 4,3 % Salzen. Durch die innige Mischung und feinste Zerkleinerung bietet es Gewähr für Bekömmlichkeit und ausgiebige Ausnützung. Zwei von E. veranlasste Versuchsreihen ergaben, dass 91,4 bz. 94,1 % der verabfolgten Menge aufgenommen wurden. Nach S. verringert es die Esslust oder die Verdauungsarbeit nicht, bewirkt aber Zunahme des Körpergewichtes. S. verabreichte es grösseren Kindern in Gaben von 1 Esslöffel, kleineren (bis zum 3. Lebensjahre) in solchen von 1 Theelöffel dreimal täglich. Vorteilhaft war es, das Mittel in heisse Milch oder Kakao zu verrühren, oder in Suppen, Breie usw. zu mischen.

s— **Guajacetin** — vgl. Reichs-Med.-Anzeiger 1897 N. 8 S. 116, 1898 N. 5 S. 94 und N. 17 S. 333 — ist im Preise von 2,50 ℳ bis auf 1,50 ℳ für das kg herabgesetzt worden. Guajacetin kostet jetzt in 25 Tabl. Packung 2,25 ℳ für das Glas, in 50 Tabl. Packung 4,00 ℳ und in 100 Tabl. Packung 7,50 ℳ das Glas — gegen 3,40 ℳ, 6,50 ℳ bz. 12,50 ℳ.

s— Der **Courant ondulatoire,** seit 3 Jahren in der Klinik des Dr. Apostoli in Paris gegen Frauenkrankheiten bräuchlich, hat, indem er die Eigenschaften des faradischen und die des galvanischen Stromes mit einander vereinigt, sich einen Platz in der konservierenden Frauenheilkunde erobert, und zwar vermöge seiner schmerzwidrigen Wirkung einerseits und seiner lösenden Wirkung andererseits.

s— Das Serum-Laboratorium „Ruete-Enoch“ in Hamburg empfiehlt sein **Diptpherie-Serum,** das nach Behring-Ehrlich'scher Methode hergestellt und von der Staatsanstalt für experimentelle Therapie in Frankfurt a. M. geprüft wird.

s— **Tanocol** ist ein Gelatinetannat, ein in Wasser nahezu unlösliches, geruch- und geschmackloses, grauweisses Pulver, das gleiche Mengen Gerbsäure und Leim enthält und die Eigenschaft hat, in sauren Flüssigkeiten, z. B. im Magensafte, schwer löslich zu sein, dagegen von alkalischen Flüssigkeiten, z. B. vom Darmsafte, gespalten und gelöst zu werden. T. kann mehrmals täglich in der Gabe von 1,0 g für Erwachsene und von 0,5 für Kinder, bei Darmkatarrhen, dargereicht werden. Doch erlaubt seine Unschädlichkeit, es auch als Schachtelpulver zu verschreiben. Es ist billiger als gleichwirkende Präparate, und wird nicht bloss von der Aktien Gesellschaft für Anilin-Fabrikation-Pharmazeutische Abteilung — Berlin SO 36, sondern auch von allen Apotheken geliefert.

s— **Urotropin**-Brausesalz und **Piperazin**-Brausesalz werden neuerdings von der chemischen Fabrik Dr. Ernst Sandow in Hamburg empfohlen. 100 Teile des ersteren enthalten neben Natriumzitrat und Kohlensäure 20 Teile Urotropin (Hexamethylentetramin); 1 Glas mit Maassglas für 30 Gaben (je zu 0,5 g Urotropin) kostet 3 ℳ. Piperazin-Brausesalz ist eine Verbindung von Piperazin mit doppelkohlensaurem Natrum und Zitronensäure; 100 Teile enthalten 10 Teile Piperazin; 1 Glas mit Maassglas für 20 Gaben kostet 4 ℳ. Beide Salze haben sich gegen harnsaure Diathese bewährt. Näheres vergl. im Reichs-Med.-Anz. 1899 N. 21 S. 413 u. 414.

s— Der **Thee Chambard,** ein Gemisch von zehnerlei Blättern und Blüten, ist ein mildes Abführmittel, das nach dem in jeder Schachtel (zu 1,25 frc.) vorhandenen Maasse in der Menge von 4 g abends vor dem Schlafengehen in Form des Aufgusses genommen wird.

s— Phillips' **Magnesia-Milch,** ein Theelöffel voll dreimal täglich in den Mund genommen und die Zähne umspült, soll diese mit einem Häutchen alkalischen Magnesium-Hydrates bedecken und vor dem Auftreten oder Weitergange der Zahnfäulnis schützen.

s— **Ferropyrin** (Ferripyrin), zuletzt in N. 2 vom Reichs-Med.-Anzeiger des Jahrganges 1899 erwähnt, wird äusserlich zu Blutstillungen nach Zahnausziehungen usw. in Substanz oder als 20-prozentige Lösung, und innerlich gegen Blutarmut verwendet. Bei Blutarmut mit Verdauungsbeschwerden hat sich folgende Darreichungsform bewährt:

Rp.	Ferropyrini	0,6
	Acidi muriatici diluti guttas	5
	Pepsini germ. solub.	5,0
	Aquae destill. ad	200.
	D. S. Nach jeder Mahlzeit ein Esslöffel.	

Bemerkenswerte Arbeiten über F. sind:

Cubasch, W.: Die therapeutische Anwendung des Ferropyrins. Wiener med. Presse 1895, 7.
Hedderich, L.: Ein neues Haemostaticum. Münchner med. Wochenschrift 1895, 1.
Hasse, F.: Über Ferropyrin. Pharmaz. Centralhalle 1895, 5.
Frohmann: Ferripyrin bei Blutungen nach Zahnextraktionen. Therapeutische Monatshefte 1895, 7 — besprochen im Reichs-Med.-Anzeiger 1895 N. 17 S. 227.
Degle, H.: Zur Anwendung des Ferropyrins. Wiener medizinische Presse 1895, 38.
Schaeffer, O.: Ein neues Haemostaticum für Gynäkologen und Geburtshelfer: Ferripyrin, Münchner mediz. Wochenschrift 1895, 53 und 1896, 48.
Rohrbach, J.: Anwendung und Wirkung des Ferropyrin—Knoll als Stypticum. Zahntechn. Reform 1897, 24.

s— **Uricedin** — vgl. Reichs-Med.-Anzeiger 1897 N. 7 S. 101 und R.-M.-A. N. 13 S. 254 — ein gegen harnsaure Diathese empfohlenes Mittel, wird hergestellt, indem frische Zitronen einer Lauge aus Natrium-Karbonat-Sulfat und -Chlorid, sowie zuströmendem Dampfe ausgesetzt werden. Das Aufschliessungsprodukt wird mit Zitronensäure neutralisiert, filtriert und gekörnt. Die Hauptbestandteile des so gewonnenen Salzes sind Natriumcitrat (62,7) und Natriumsulfat (29,7).

Bemerkenswerte das Uricedin beleuchtende Arbeiten sind:

Craig, Ch. F.: Einige Bemerkungen über die Harnsäure-Diathese und deren Behandlung. New England Medical Monthly 1897, Juli.
Baum, J. D.: Zur Wirkung des Uricedin. Der praktische Arzt 1897. 9
Fasano, A.: Das Uricedin Stroschein in der Behandlung der harnsauren Diathese. Arch. internaz. di Med. e Chir. 1896, 31. Oktober.
Finkelstein, W.: Harnsaure Diathese und Uricedin Stroschein. Progresul Medical Roman 1896, 49.
Langstein, H.: Einiges über das Uricedin Stroschein in der Therapie der harnsauren Diathese. Prager med. Wochenschrift 1894, 45.
Holtz: Das Uricedin Stroschein bei harnsaurer Diathese. Allgem. med. Centralzeitung 1895, 23.
Stern, H.: Der Einfluss gewisser Arzneimittel auf die Reaktion des Harnes. Medical Record 1898, 29. Oktober.

s— **Malzsuppe** nach Dr. A. Keller, eine Nahrung für verdauungskranke Kinder, enthält Weizenmehl, Malz und Kali carbonicum und ist milchfrei. Zur Schnellbereitung dient die Neutralnährung, die von der Fabrik med.-diätetischer Präparate J. Paul Liebe in Dresden angegeben ist, als ein Vacuo-Trockenextrakt aus den genannten Bestandteilen zusammengesetzt ist und durch

Lösung in Milch und Wasser die Malzsuppe trinkfertig liefert, nachdem $^1/_6$ kg (etwa 4 gehäufte Esslöffel) des Extraktes, $^1/_6$ l Milch und $^1/_3$ l Wasser unter Rühren erwärmt, der Inhalt aufgekocht und durch ein Siebchen gegossen worden sind. Eine Blechdose zu $^3/_8$ kg giebt etwa 6 Tages-Mahlzeiten.

s— **Tamar Indien Grillon**, ein leichtes Abführmittel, wird von Paris (Rue de Archives 33) her empfohlen. Die Pastillen, je eine, werden nach der Verdauung, beim Schlafengehen genommen. Die Schachtel mit 12 Pastillen kostet 2,50 Francs.

s— Im Anschlusse an einen von Kromayer auf der 6. Versammlung der deutschen dermatologischen Gesellschaft zu Strassburg gehaltenen Vortrag veröffentlichten 1898 in den Monatsheften für prakt. Dermatol. 1898, XXVII Kromayer und H. Vieth neues über Derivate und Ersatzmittel des **Pyrogallols, Chrysarobins** und **Resorcins**. Pyrogallol wird schon seit längerer Zeit von den Haut-Ärzten verwendet, doch ruft es leicht schmerzhafte Entzündungen und selbst, bei ausgedehntem Gebrauche, Vergiftungen hervor; daher sind seine Derivate empfehlenswerter, und zwar 1) **Eugallol** (Pyrogallolmonoacetat), eine braungelbe, syrupdicke, in Wasser unlösliche Flüssigkeit, das sich zum Aufpinseln (bei Schuppenflechte usw.) eignet und als Handelspräparat bereits mit $33^1/_3$ % Aceton verdünnt ist; 2) **Lenigallol** (Pyrogalloltricetat), ein weisses, in Wasser unlösliches Pulver, das in 1- bis 10%-iger Salbe verwendet wird und sich besonders gegen Ekzem bewährt hat; 3) **Saligallol**, ein Salicylderivat von harziger Beschaffenheit, das als Heilmittelträger benutzt werden kann und von schwacher Pyrogallolwirkung ist. Auch das Chrysarobin ist längst schon ein geschätztes Mittel gegen Hautkrankheiten, nur wirkt es stark reizend auf Haut und Schleimhäute; dieser Eigenschaft sind seine neu eingeführten Derivate entkleidet: 1) **Eurobin** (Chrysarobintriacetat) ein rotgelbes, in Wasser unlösliches Pulver, das in Aceton, Chloroform usw. leichter löslich als Chrysarobin ist; eine 2- bis 3%ige Eurobinsalbe kann eine 10%ige Chrysarobinsalbe ersetzen; 2) **Lenirobin** (Chrysarobintetraacetat) reizt die Haut weit weniger als das Chrysarobin und ist berufen, das letztere bei allen leichteren chronischen Hautausschlägen zu vertreten. Was endlich die Resorcinderivate anlangt, so hat sich bisher das **Euresol** (Resorcinmonoacetat), ein honiggelber, dickflüssiger, leicht verreibbarer Körper, dieser seiner Eigenschaften halber bei Akne vulgaris, Sykosis simplex usw. vor dem Resorcin hervorgethan. — Die Arbeiten, denen diese Mitteilungen entnommen sind, sind die von

D Dr. E. Kromayer und H. Vieth: Einige neue dermatologische Heilmittel, Derivate des Pyrogalloes, Chrysarobins, Resorcins. Monatshefte f. prakt. Dermatologie Bd. XXVII. 1898.

Dr. H. Bottstein, Klinik von Dr. A. Blaschko, Berlin: Über den therapeutischen Wert der Chrysarobin- und Pyrogallusderivate. Therapeutische Monatshefte 1899, 1.

Verhandlungen des VI. Congresses der deutschen dermatolog. Gesellschaft. Strassburg 1898. Bericht von Hopf im Reichs-Med.-Anzeiger 1898, 17.

Dr. Grüneberg: Experimentelle und klinische Untersuchungen über die reduzierenden Wirkungen des Pyrogallols, Eugallols und Lenigallols. Dermatologische Zeitschrift VI, 1.

s— **Ferratin** wird nicht mehr bloss in Form von Pulvern, Tabletten oder Chokolade-Pastillen — vergl. Reichs-Medizinal-Anzeiger 1899 N. 7 S. 134 — sondern auch in Lösung als **Ferratose** (liquor ferratini) in den Verkehr gebracht. Diese enthält ausser dem in destilliertem Wasser gelösten Ferratin noch 20 pCt. Glyzerin, 7,5 pCt. Weingeist und 0,5 pCt. Maraskino-Essenz. Das in einem Esslöffel, der Anfangsgabe, enthaltene metallische Eisen beträgt 0,05 g. Der Preis der Ferratose beträgt in Deutschland für die Flasche zu 250 g 2 ℳ.

s— Die neueren Beobachtungen über die Wirkung des **Naftalan** hat die Naftalangesellschaft zu Magdeburg in einem 4. Hefte (das 3. vgl. im Reichs-Med.-Anz. 1899 N. 19 S. 373) zusammengestellt. Es sind hier von Originalabhandlungen abgedruckt: Die Dissertation v. A. Schwenk über die Behandlung der Schuppenflechte mit Naftalan, die Arbeit von R. Bloch über Naftalan bei Brandwunden usw. (bespr. im Reichs-Med.-Anzeiger 1899 N. 19 S. 374), ein Beitrag zur Wirkung des Naftalan von Vehmeyer in „Die ärztliche Praxis" 1899, 7, ein solcher zur therapeutischen Verwendung des Naftalan von M. Eberson im „Ärztlichen Centralanzeiger" Wien 10. April 1899, ein Aufsatz über Naftalan von H. Roth in „Der praktische Arzt" (ungarisch) 1899, 10 und endlich die Arbeit von A. Klug, über die der Reichs-Med.-Anz. in N. 19 S. 374 d. J. 1899 berichtet hat.

s— „Über den Franzensbader Mineralmoor" berichten E. Ludwig, K. Hödlmoser und Th. Panzer in der Wiener klinischen Wochenschrift 1899 N. 17. Das Moorlager von Franzensbad bedeckt eine 6 qkm grosse Niederung, aus deren Tiefe zahlreiche Mineralquellen hervortreten, die reich an schwefelsauren Salzen und an Eisenbikarbonat sind und die durch Zersetzung abgestorbener Pflanzen entstandenen Moormassen durchdringen. Die Verfasser haben 1898 den **Franzensbader Mineralmoor** wiederholt analysiert und als charakteristische Bestandteile des verwitterten Moores das Eisensulfat und die freie Schwefelsäure gefunden, die beide durch Oxydation des zweifach Schwefeleisens, für das die Mineralquellen das Material liefern, entstehen. Die schwefelsauren Salze der Mineralwässer werden im Moore zu Sulfiden reduziert, und diese verwandeln das Eisenkarbonat oder das aus diesem entstandene Eisenhydroxyd in Schwefeleisen.

s— **Friedrichshaller Bitterwasser**, seit 1843 von ärztlichen Autoritäten namentlich zu längerem Gebrauche empfohlen, enthält in 1000 Teilen schwefelsaure Magnesia (Bittersalz) 6,2, schwefelsaures Natron (Glaubersalz) 5,2, Chlornatrium (Kochsalz) 7, Chlormagnesium 4,9 usw. Kleine Gaben, 150 bis 250 g, machen die Darmentleerung breiig, grosse, 500 g, rufen Durchfall hervor.

Standes- und Berufs-Angelegenheiten.

s— Die 18. Versammlung für **innere Medizin** wird vom 18. bis 21. April unter Vorsitz des Herrn Prof. von Jaksch aus Prag in Wiesbaden stattfinden und über folgendes verhandeln: Die Behandlung der Lungenentzündung — Berichterstatter von Koranyi Buda-Pest u. Pel in Amsterdam; die Endocarditis und ihre Beziehungen zu anderen Krankheiten — Berichterstatter Litten in Berlin. — Die Teilnehmerkarte kostet 15 ℳ, für die die im Buchhandel gegen 12 ℳ kostenden Verhandlungen umsonst erhältlich sind. — Mit der Versammlung ist eine Ausstellung von neueren ärztlichen Geräten, Instrumenten, Präparaten usw. verbunden; Anmeldungen für sie sind an Herrn Sanitätsrat Dr. E. Pfeiffer in Wiesbaden Parkstr. 13 zu richten.

s— Die 38. Sitzung **ostpreussischer Zahnärzte** findet den 3. März in der Theater-Schänke zu Königsberg statt. Anmeldungen zu Vorträgen und zum Abendessen

sind zu richten an Herrn R. Schultzky in Königsberg, Ziegelstr. 13 B.

v— In N. 2 S. 39 meldeten wir, dass die Heilanstalt **Annaberg** in Baden-Baden in den Besitz des Herrn Dr. von Kampe übergegangen ist. Diese Nachricht sei dahin ergänzt, dass Herr Dr. Paul Ebers die Anstalt gepachtet hat und sie nach durchgreifender Erneuerung unter dem Namen „Sanatorium Dr. Ebers am Annaberg" weiterführen wird.

V) Personalien, Universitätsnachrichten, offene Stellen und Anzeigen.

Personalien und Universitäts-Nachrichten.

Niedergelassen haben sich die Herren DDr.: Rudolf *Pulzner* in Allendorf a. d. Lumda, Kreis Giessen; Hugo *Schulze*, Hilfsarzt an der Volksheilstätte in Albertsberg in Sachsen; Alexander *Stieler* in Chemnitz; Wilh. *Lechla* in Deuben, Kreishauptmannschaft Dresden; Johannes Wilhelm *Faulhaber*, Karl Aug. *Gerstenberger*, Hans Georg *Haenel*, Karl Paul *Heinze*, Johann Heinr. *Kuhr*, Julius *Meyer jun.*, Karl Heinrich *Peters*, Otto Friedrich *Proeller*, Karl *Schmidt*, sämtlich in Dresden; Gustav *Werbatus* in Bad Elster; *Hokamp* und *Mallison* in Frankfurt a. M.; Sigmund *Heichelheim*, Volontär-Arzt an der medizinischen Klinik in Giessen, Oberhessen; Felix *Demmler* in Grünhainichen, Kreishauptmannschaft Zwickau; Karl Heinr. *Kranz*, Assistenz-Arzt an der Landesirrenanstalt in Heppenheim a. B.; Gustav Viktor Arthur *Birch-Hirschfeld*, Heinr. Herm. Albert Frz. *Buhr*, Assistenz-Arzt bei Herrn Dr. Obermann, Paul Felix *Finker*, Arthur *Rahn*, Assistenz-Arzt am Kinderkrankenhause, Berth. *Seckelsohn*, sämtlich in Leipzig; *Thierfelder* in Liebertwolkwitz, Kreishauptmannschaft Leipzig; Hans *Backnaus* in Mainz, Rheinhessen; Fritz Alb. Max *Müller-Grotjan* in Meissen, Kreishauptmannschaft Dresden; Ernst *Schiehold* in Neukoswig b. Meissen, Kreishauptmannschaft Dresden; Paul *Herzberg* in Pobershau, Kreishauptmannschaft Zwickau; Friedr. *Simon* in Rosswein, Kreishauptmannschaft Leipzig; sowie die prakt. Ärzte Otto *Kleider*, Spezial-Arzt für Zahn- und Mundkrankheiten, in Döbeln, Kreishauptmannschaft Leipzig; *Lilienfeld* in Frankfurt am Main; Otto *Eisenberg* und Adolf *Marx* in Giessen; *Nagel* in Glashütte i. S.; Paul Wilhelm *Enke* in Plauen i. V. und die prakt. Zahnärzte: Julius *Dressel* und Friedrich Karl *Trebst*, beide in Chemnitz.

Verliehen wurde den Herren DDr.: Otto *Feldbausch* und Wilh. *Nadler* in Emmendingen, Bez.-Ärzten H. *Walther* in Ettenheim, Ernst *Kürz* in Heidelberg, Eduard *Brian* und Ldw. *Gutsch* in Karlsruhe in Baden, Jul. *Müller* in Kenzingen, Otto *Kappeler* in Konstanz, Wilh. *Stark* in Lörrach, Aug. *Balser* in Mainz, prakt. Arzt Gust. *Heuck* in Mannheim, Bez.-Arzt Ldw. *Hassmann* in Oberkirch, prakt. Arzt Gg. *Isele* in Offenburg und Bez.-Arzt Max *Kellermann* in Schopfheim der Titel Medizinalrat; Prof. Max *Schottelius* in Freiburg i. B. der Titel Hofrat und Friedr. *Kullmann* in Altenstadt, Ad. *Jost* in Kirtorf, S. G. K. *Scharfenberg* in Michelstadt, Aug. *Hirsch* in Oppenheim, Karl *Scriba* in Viernheim und Bernh. *Goldbeck* in Worms der Titel Sanitätsrat.

Ernannt wurden die Herren DDr.: Leop. *Oster* und Max *Fischer* in Illenau zu Oberärzten der Heil- und Pflege-Anstalt; Arth. *Barbo* in Pforzheim zum Oberarzt der Heil- und Pflege-Anstalt; Oberstabsarzt W. *Bestelmeyer* in München zum Generalarzt und Chef der Med.-Abt. des Kriegsministeriums; die Unterärzte Aug. *Beck* in Augsburg, Hans *Heim* in Bamberg, Emil *Eisenhwth* in Darmstadt zu Assist.-Ärzten.

Versetzt wurden die Herren DDr.: Stabsarzt Herm. *Lischke* von Breslau nach Brieg; Stabsarzt Max Paul *Dürdoth* von Magdeburg nach Deutsch-Eylau; Oberarzt Alfred *Mayer* von Hohenzollern nach Rastatt; Ass.-Arzt *Géronne* von Karlsruhe nach Hohenzollern.

Verzogen sind die Herren DDr.: Ad. H. *Bayer* von Aachen unbekannt; Martin *Behrend* von Albertsberg nach Giessen; Richard *Röschen* von Allendorf a. d. Lumda nach Rügland; Heinr. *Kohlleppel* von Altenbochum unbekannt; Heinr. *Schmidt* von Altona nach Hamburg; Arthur *Schütz* von Annahütte, Kr. Kalau nach Blumenthal (Hannover); *Laux* nach Leipzig, Paul *Reissner* nach Löbtau, beide von Aue i. Erzg.; Karl *Frank* von Battenberg nach Frankfurt a. M.; Alois *Rudolphi* von Bagenthal nach Allendorf; *Block* nach Köln a. Rh., Joh. *Christoffers* nach Saalfeld, Jos. *Koch* unbekannt, sämtlich von Berlin; Woldemar *Vopel* von Bernburg nach Böhlitz-Ehrenberg; F. W. M. *Pahl* von Bischofsheim nach Schöneberg bei Berlin; Paul *Bormann* von Blumenthal unbekannt; Adolf *Kühn* von Bonn unbekannt; Willy *Jonas* von Borgholzhausen

A. Stuber's Verlag (C. Kabitzsch) in Würzburg.

Hoffa, Prof. Dr. A., **Die Osteotomie** bei der Behandlung der Hüftgelenksdeformitäten. Mit 9 Tafeln. M. 2,—

Braun, Prof. Dr. Max, **Die tierischen Parasiten** des Menschen. Ein Handbuch für Aerzte u. Studierende. **2. Aufl.** Mit 147 Abbildungen. Brosch. M. 6,— geb. M. 7,—

Jessner's Dermatologische Vorträge für Praktiker. [2363

Heft I: Des Haarschwunds Ursachen u. Behandlung. M. —,60
„ II: Die Acne (Acne vulgaris, Acne rosacea etc.) und ihre Behandlung. M. —,50.
„ III: Pathologie und Therapie des Hautjuckens. M. —,90.

Roth-Schmitt, Die Arzneimittel der heutigen Medicin mit therapeutischen Notizen zusammengestellt für prakt. Aerzte und Studirende der Medicin. **8. Aufl.** bearb. von **Dr. Otto Dornblüth.** (Taschenformat). Brosch. M. 6,—, geb. M. 6,80.

Abel, Dr. Rud., **Taschenbuch f. d. bakteriologischen Praktikanten,** enthaltend d. wichtigsten technischen Detailvorschriften für die bakteriologische Laboratoriumsarbeit. 5. Aufl. Geb. und durchsch. M. 2.—.

Thymmel Hass
(Extr. Alujmi c. Mel.) [2368
Specificum gegen Keuchhusten.
Zu beziehen in Flaschen mit Gebrauchsanweisung durch die Apotheken.
Prof. Fischer I, Strassburg, schreibt: 20. IV. 99. „Ich finde das Thymmel sehr gut. Alle Kranken loben es und sind zufrieden."
Kgl. priv. Apotheke Alt-Landsberg b. Berlin.

Dr. Emmerich's Heilanstalt
für **Nerven-** und **Morphium-** und dergl. **Kranke**
Entziehungskuren ohne Qualen und Zwang
Näh. im Prosp.
Baden-Baden [2351
Siehe Dr. E., Die Heilung d. chronischen Morph. ohne Zwang und Qualen. Verlag H. Steinitz, Berlin. II. verm. u. verb. Auflage. Dirig. Arzt: **Dr. Emmerich.** 3 Ärzte.

Hunyadi János
DAS BESTE NATÜRLICHE BITTERWASSER
EIN NATURSCHATZ VON WELTRUF. MILD, ZUVERLÄSSIG.
BESITZER: ANDREAS SAXLEHNER, BUDAPEST, K. u. K. HOFLIEFERANT.

nach Mengede; Daniel *Becker* von Bremke unbekannt; J. H. *Boehm* nach Frankfurt a. M., Paul *Fabian* nach Waldenburg, *Wessling* nach Graetz, alle drei von Breslau; *Krohn* von Buttstedt nach Barby; Bernh. Rud. *Rohden* von Chemnitz nach Köln a. Rh.; Johannes *Schödel* von Chemnitz nach München; R. E. O. *Bötticher* von Darmstadt nach Giessen; William *Rühle* von Deuben nach Weissig bei Weisser Hirsch; Oskar *Barthel* unbekannt, Paul Rud. *Geipel* unbekannt, C. R. *Hofmann* nach Meissen, Bernh. *Klinger* unbekannt, H. A. *Krug* unbekannt, E. E. K. *Scheffler* unbekannt, sämtlich von Dresden; H. F. P. *Behrens* von Egesdorf nach Barsinghausen; C. Th. *Curschmann* von Eppelsheim nach Berlin; E. K. R. *Sobotta* von Ettlingen nach Reiboldsgrün; R. V. *Breitkopf* von Festenberg nach Breslau; Berth. *Hoffa* nach Offenbach a. M., Walther *Laqueur* nach Brieg, beide von Frankfurt a. M.; P. H. *Ukena* von Friedeburg nach Bunde; J. P. *Brückner* nach Mainz, E. F. M. *Masskow* unbekannt; Kurt *Schröter* nach Bremen, alle drei von Giessen; Karl *Krüger* von Göttingen nach Amsterdam; Erwin *Jäger* von Grossenhain unbekannt; Wilh. *Koch* von Hamme nach Hostede; Karl *Mulert* von Hartha nach Freiberg i. S.; Rud. *Cauer* von Heidelberg nach Stettin; Georg *Schäcker* von Heilbronn nach Assenheim; *Greve* von Inden nach Alsdorf; R. J. *Blum* von Klingenthal nach Brunndöbra; Ed. *Kästner* von Klingenthal nach Steinbach-Hallenberg; Arthur *Büge* von Kolberg nach Treptow a. Rh.; Klemens Bruno *Beulich* von Kölln a. Elbe unbekannt; Reinhard *Rörig* von Köln a. Rh. nach Elberfeld; Anton Karl *Sopp* von Königstein i. Taunus nach Giessen; F. K. F. *Stier* von Kröpelin nach Riemsloh; Arthur *Heintzel* von Lampersdorf nach Niederlangseifersdorf; Wilhelm *Becker* unbekannt, Frl. Anna *Kuhnow* nach Berlin, Karl Hugo *Schulze* unbekannt, Paul *Wagner* nach Stünz, sämtlich von Leipzig; Karl *Adrian* von Lobmachtersen nach Hermsdorf; *Fiedler* von Löwenberg nach Posen; Karl *Winckler* von Lübbecke nach Wiesbaden; Karl Erwin *Höhl* von Lübben nach Chemnitz; Eugen *Kabierske* von Magdeburg nach Breslau; Axel *Stoltenberg-Lerche* von Marburg nach Plauen; Albert *Schüth* von Meckenheim nach Endenich; J. A. *Quaas* von Meerane nach Leipzig; *Brandes* von Moschin nach Tirschtiegel; *Tempel* von München nach Breslau; Paul Rich. *Kohlschütter* von Nerchau unbekannt; F. D. *Brandis* von Neuhof nach Gadderbaum; G. O. *Kempe* von Neukirchen nach Strelitz; K. O. A. *Salzburg* von Neukoswig unbekannt; F. *Tschirschwitz* von Neuruppin nach Leubus; P. M. *Walcha* von Nossen nach Riesa; H. G. *von Einsiedel* von Oberneukirch nach Dresden; Cyron *Dübecki* von Ober-Weistritz nech Altkloster; Moritz *Weichelt* von Plagwitz nach Andernach; Joh. *Maj* von Priment nach Kontopp; Rich. *Cohen* von Rittershude nach Scharmbeck; Ottomar *Höhne* von Rostock nach Hamburg; Max *Heimann* von Schlawa nach Konitz; Richard *Peters* von Schwerin nach Goslar a. M.; *Deidesheimer* nach Gadderbaum, *Kohn* unbekannt, *Zöllner* nach Köln a. Rh., alle drei von Strassburg i. E.; Max *Krisowski* von Straussberg nach Schwerin; *Knüpper* von Stünz nach Leipzig; Ernst *Gerlach* von Thorn nach Breslau; Rud. *Müller* von Waldenburg nach Ujest; *Fuhrmann jr.* von Wangerin nach Stettin; *Sohnick* von Wehnen nach Steinkirchen; R. O. K. *Münzel* von Weimar nach Altona; Otto *Müller* von Weisser Hirsch unbekannt; *Finke* von Westerkappeln nach Borgholzhausen; Gustav *Köhm* von Westerland-Sylt unbekannt; Richard *Leipziger* von Wiesbaden wieder nach Breslau; Friedr. *Hermann* von Wilhelmshaven nach Leer; *Nizinski* von Zerkow nach Samter; J. L. A. *Koch* von Zwiefalten unbekannt; sowie die prakt. Ärzte K. F. *Tamm* von Köln a. Rh. nach Hartha; *Giere* von Königsberg i. Pr. nach Thorn; *von Karczewski* von Kowanowka unbekannt; Felix *Kratzke* von Krimmitschau nach Jössen; Paul *Holtschmidt* unbekannt, Benno *Müller* nach Scheessel, beide von Leipzig; *Janiszewski* von Samter nach Zerkow; sowie der prakt. Zahnarzt Jac. *Koch* von Mannheim unbekannt.

Berichtigung: Herr Dr. med. *Retter* ist nicht, wie in Nr. 26 des Jahrgangs 1899 gemeldet, von Echzell nach Dillingen, sondern nach Dillenburg verzogen.

Verabschiedet auf eigenes Ersuchen wurden die Herren DDr.; Generalarzt Anton *Vogl* in München; Reg.-Rat R. J. *Petri* in Berlin unter gleichzeitiger Verleihung des Charakters als Geh. Reg.-Rat und Physikus *Dunker* in Gräfenthal.

Gestorben sind die Herren DDr.: O. A. W. *Sigismund* in Altona; Karl *Barner* in Barsinghausen; Hof- und Medizinal-Rat Bezirks-Arzt a. D. Ed. *Kessler* in Blankenhain; Sanitätsrat R. *Lambrecht* in Brandenburg a. H.; Herm. *Lammers* in Bunde; Heinrich *Potjans* in Dinslaken; Eug. *Schech* in Dorfen; Karl *Buchmann* in Düren; Karl *Fleischmann* in Freinsheim; Herm. *v. Lengerke* in Görlitz; Sanitäts-Rat Kreis-Physikus J. L. K. *Hasselmann* in Hadersleben; N. K. M. *Hartmann* in Heide; Oberstabsarzt a. D. F. G. *Marks* in Insterburg; Geheimer Sanitäts-Rat Kreis-Physikus V. C. C. *Beyer* in Lübben i. L.; Frdr. *Bergmaier* in München; E. E. F. *Bernhard* in Rheydt; Professor Herm. *Gessler* in Stuttgart und Karl *Künkler* in Walddernbach.

„APENTA"
Das Beste Ofener Bitterwasser.

Bericht

aus der Klinik des

Geheimraths Professor Gerhardt.

„Die Resorption der stickstoffhaltigen Körper war eine ausreichende und die Verminderung während der Hauptperiode Angesichts der abführenden Eigenschaft des **Apenta** Wassers eine unerhebliche."

„Die Verwerthung des mit der Nahrung zugeführten Fettes war etwa so, wie wir sie bei einem Gesunden hätten erwarten können. Die Verminderung während der Brunnenperiode muss als geringfügig bezeichnet werden."

„Wie hiernach—unter Berücksichtigung der consumirten Nahrung und ihres Calorienwerthes—zu erwarten, war die Stoffzufuhr eine durchaus hinreichende. Das geht auch aus dem positiven Ausfall der Stickstoffbilanz hervor."

„Es ist somit in unserem Falle gelungen, **eine Fetteinschmelzung des Körpers ohne Schädigung des Eiweissbestandes zu erzielen.** Fügen wir noch hinzu, dass das Befinden der Patienten in keiner Weise litt, so kann der Verlauf der Cur als ein zufriedenstellender bezeichnet werden."

„Berliner Klinische Wochenschrift", 22. März 1899.

„**Es ermöglicht die Constanz des Apenta Wassers nicht nur eine vorübergehende Darreichung als Abführmittel, sondern ein derartig brauchbares Wasser ist für längere Trinkcuren zur Regulirung des Stoffwechsels bei den verschiedenartigsten Erkrankungen, bei Fettleibigkeit, chronischen Obstipationen, Stauungen im Pfortadersystem, Hömorrhoidalleiden als besonders geeignet zu empfehlen.**"

Geheimrath Prof. Oscar Liebreich, Berlin,
„Therapeutische Monatshefte", Juni 1896.

Eigenthümerin und Brunnendirection
„APENTA" ACTIEN-GESELLSCHAFT, BUDAPEST, UNGARN.

[2171

Käuflich bei allen Apothekern, Drogisten und Mineralwasser-Händlern.

☞ **Analyse und Proben auf Anforderung von dem Herrn Samuel Ritter in Leipzig.** ☜

Die Herren Ärzte werden gebeten, dem „Reichs-Medizinal-Anzeiger“ (Leipzig, Reudnitzerstrasse 21) jede Veränderung betr. Wohnung, Stellung, Rang und Titel zur kostenlosen Veröffentlichung mitzuteilen.

— Amsterdam. Dr. Wertheim-Salomonsohn ist zum a. o. Professor der Neurologie, Elektrotherapie und Radiographie ernannt.

— Berlin. Professor Dr. Goldschneider hat einen Ruf als ord. Professor der inneren Medizin nach Greifswald erhalten, jedoh abgelehnt.

— Breslau. Der Professor der med. Fakultät und Direktor der medizinischen Universitätsklinik Geh. Med.- R. Dr. med. Kast, hat den an ihn ergangenen Ruf als Nachfolger Prof. Dr. Webers in Halle abgelehnt.

— Florenz. Dr. A. Mugnai habilitierte sich für Chirurgie.

— Greifswald. Der ord. Professor und Direktor der medizinischen Poliklinik in Marburg, Prof. Dr. Krehl, hat einen Ruf als Direktor der hiesigen medizinischen Klinik erhalten und angenommen.

— Heidelberg. Geh. Rat Prof. Dr. Erb wurde von der Pariser Akademie der Medizin zum answärtigen korrespondierenden Mitgliede gewählt.

— München. Geh.- R. Prof. Dr. Max von Pettenkofer in München wurde zum stimmberechtigten Ritter des Ordens pour le merite für Wissenschaften und Künste ernannt.

— Nancy. Der frühere Professor der gerichtlichen Medizin Dr. Tourdes ist gestorben.

— Rom. Dr. G. Mazzoni habilitierte sich für Gynäkologie.

— Wien. Hofrat Professor Dr. Philipp Knoll, Professor der allgemeinen Pathologie ist gestorben. — Zum Nachfolger des verstorbenen Professors Dr. Störk ist Professor Dr. Ottokar Chiari ausersehen worden.

Offene Stellen.

Barmen. Vol.-Arzt an das städtische Krankenhaus, innere Abteilung. Freie Station. Anmeldungen an den Oberarzt der Abteilung.

Belzig. Assistenzarzt für die Heilstätte des Berlin-Brandenburger-Heilstättenvereins. Meldungen an Direktor Dr. Möller.

Bendorf. a. Rh. Assist.-Arzt an die Dr. Colmant'sche Privatirrenanstalt. Freie Station u. 75 M. monatlich.

Braunschweig. Assist.-Arzt f. d. städt. Krankenhaus. 900 M. pro. Jahr und freie Station. Verpflichtung auf ein Jahr. Bei längerem Verweilen Gehaltserhöhung. Meldungen an Oberbürgermeister von Frankenberg.

Bunzlau. 4. Arzt f. d. Prov.-Irrenanstalt. 1200 M. u. f. Station. Irrenärztliche Vorbildung nicht erforderlich. Meldungen an Direktor Dr. Stöver.

Elberfeld. Vol.-Arzt f. d. Bürgerkrankenhaus. Bes. f. d. Operationssaal. Freie Station und Anwartschaft auf Assistentenstelle. Meldungen an die Verwaltung z. H. von Dr. Nieden Elberfeld, Hofaue 6.

Görlitz. Ass.-Arzt für die Prov.-Nervenheilanltalt. 1500 M. und freie Station. Meldungen mit Lebenslauf, Zeugnisse, Angabe der Religion erbeten Dr. Kahlbaum.

Graudenz. Assist.-Arzt am städt. Krankenhause. 600 M. u. freie Station. Verpflichtung auf ein J. Meldungen a. d. Magistrat.

Magdeburg-Neustadt. Assist.-Arzt für das Schwiesau-Krankenhaus. 800 M. u. freie Station. Meldungen an Oberarzt Dr. H. Rausche.

Merxhausen. Assistent f. d. Irrenanstalt. Meldungen a. d. Dirktor der Anstalt.

Neufriedenheim. Ass.-Arzt an die Nervenanstalt. 1200 M. und freie Station, Meldungen an Herrn Dr. Rehm.

Nürnberg. Vol.-Arzt für die chirurgische Abteilung des allgem. Krankenhauses. Meldungen an die Krankenhausverwaltung.

Osnabrück. Ass.-Arzt f. d. Prov.-Irrenanstalt. 1200 M. im ersten u. 1500 M. im zweiten Jahre nebst freier Station. Verpflichtung auf ein Jahr. Meldung mit Lebenslauf etc. an die Direktion.

Stuttgart. Ass.-Arzt f. d. Kranken- und Irrenabteilung des Bürgerhospitales. 1000 M. und freie Station. Verpflichtung auf ein Jahr. Meldungen an die Bürgerhospitalverwaltung.

Tannenhof bei Lüttringhausen. Vol.-Arzt f. die evangel. Irren-, Heil- und Pflegeanstalt. Freie Station u. 1200 M. im ersten und 1500 M. im zweiten J. Meldungen au Direktor Dr. Beelitz.

An der Grossherz. Oldenburg. **Irrenanstalt** in **Wehnen** bei Oldenburg ist zum 1. April d. J. die Stelle **des Assistenzarztes** zu besetzen. Jährliches Gehalt 1200 M. ausser vollständig freier Station I. Classe. Bewerbungen mit Lebenslauf, Approbation etc. sind an die **Direktion der Anstalt** zu richten.

Pilulae roborantes Selle,

organisch-animalisches Eisenpräpar, empfehlen bei allen, durch nicht normale Blutbildung veranlassten Krankheitserscheinungen. Depôts **Berlin, Schering's Apotheke, Leipzig, Engel-Apotheke.** Nach Orten, an welchen die Pilulae roborantes Selle nicht zu haben sein sollten, postfrei zu Original-Preisen von der **priviligierten Apotheke** in **Kosten, Provinz Posen**, zu beziehen. [2387

Probe-Nummern

von

„Frauen-Arzt“ und „Der Kinder-Arzt“

werden auf Wunsch gratis und franko zugesandt.

Die Firma **Max Kohl**
Chemnitz i. S.
liefert

Röntgen-Einrichtungen

in vollkommenster Ausführung u. giebt Listen mit Kostenanschlägen, Gebrauchsanweisungen, Referenzen etc. an Interessenten gratis u. franko ab. Bereits über 700 Einrichtungen an Staatsinstitute, Lazarethe, Aerzte etc. geliefert. Bau von Funkeninduktoren. 22jährige Spezialität. [2210

Diplom der Ausstellung zur Versammlung deutscher Naturforscher und Aerzte, Düsseldorf 1898, für ausgestellte Röntgen-Apparate. — Goldene Medaille Leipzig 1897.

Elektrolyt-Unterbrecher nach Dr. Wehnelt, Charlottenburg, sowie dazu geeignete Funkeninduktoren, die bei 65—110 Volt Spannung die **volle** Funkenlänge geben.

NEU! Röntgenröhren, speziell für Elektrolyt-Unterbrecher hergestellt. Dieselben ermöglichen Beckenaufnahmen in 10—20 Sek.

Nährstoff Heyden

Eminentes Kräftigungsmittel.

Stark appetitanregend.

„Nährstoff Heyden“ ist ein aufgeschlossenes, ohne Belastung der Verdauungsorgane direkt resorbierbares, wasserlösliches Eiweissprodukt zur Kräftigung und intensiven Ernährung von Schwächlichen, Kindern, Reconvalescenten, Mageren, Blutarmen, Appetitlosen, körperlich und geistig stark Angestrengten usw.

„Nährstoff Heyden“, eine reine Albumose aus Hühner-Eiweiss, bewirkt gleichzeitig bessere Ausnutzung mitgenossener Nahrung, höchst auffällige Vermehrung und Verbesserung der Milch stillender Frauen, dementsprechend schnellere Gewichtszunahme der Säuglinge. [2329

„Nährstoff Heyden“ ist stets gelöst in Getränken oder Speisen zu nehmen, täglich 2—4 gestrichene Kaffeelöffel, am besten in Cacao.

Erhältlich in Apotheken und Drogenhandlungen

Proben und Litteraturberichte kostenfrei durch

Chem. Fabrik von Heyden,

Radebeul bei Dresden.

Antiquarische Litteratur.

Angebotene:

1. Adams, Frauenbuch 6. Auflg. 2. Bde. Neu. Statt 18,00 M. für 11 M.
2. Brehms Thierleben. 3. Aufl.
3. Coopers Romane in 30 Bdn. 1841-56. Halbfrz-Bde.
4. Deventer, homöop. Ratgeber. 7. Aufl. Geb.
5. Dore-Bibel. Kathol. Ausgabe mit Lederrücken. Statt 120. M. für nur 70. M.
7. Edinger, Anatomie des Gehirns. 1/2.
8. Fliegende Blätter Bd. 1—105. Halbfrz. Sehr schönes Exemplar.
9. Gumprecht, Technik d. spez. Therapie. 1898. Neu.
10. Heitzmann, Anatomie 1896 Gb.
11. Klencke, die Mutter als Erzieherin. 1895. Origlbd. Statt 7,20 für 3.00 M.
12. König, Lehrbuch der spez. Chirurgie. 4. Aufl. 3 Bde.
13. Krüche, spezielle Chirurgie. 6. Aufl. 1890.
14. Lesser, Haut- und Geschlechtskrankheiten. 1/2. 1896.
15. Memorieren der Kaiserin Katharina II. Von ihr selbst. 1863.
16. Meyer's Kon.-Lexikon 5. Aufl. 17 Origl.-Halbfrzbde.
17. Monatshefte, therapeutische, 1889—99 in Heften
18. Munck, Physiologie des Menschen. 4. Aufl. Halbfrz.
19. Neumann, Syphilis. 2. Aufl. Origlbd. Neu.
20. Pierer's Konversat.-Lexikon. Neueste (7.) Aufl. 12 Origl.-Leinenbände. Statt 120 für nur 40 M.
21. Realencyklopädie der gesamten Heilkunde herausg. von Eulenburg. 2. Aufl. 24 Bde. Geb.
22. Roman-Bibliothek, deutsche, hrsg. von Hackländer. Jahrgang 1—9. Gebd. in Orig. Jahrg. 10 brosch. m. Originaldecke.
23. Schlechtendal-Hallier, Flora. 31 Originalbände. Tadellos, für nur 165,00 M.
24. Schroeder, Gynäkologie 1896.
25. Stöhr, Histologie 1896.
26. Strümpell, spezielle Pathologie und Therapie. 4. Aufl. 3 Bde.
27. Toldt, anatom. Atlas Hft. 1—5.
28. Ueber Land und Meer 1870 bis 1880. Geb.
29. Wochenschrift, Münchn. med., 1890—1900 in Nummern.

Gesuchte:

1. Albert, chirurgische Diagnostik. 7. Aufl.
2. Archiv f. Gynäkologie. Alles.
3. Archiv f. Ohrenheilkunde. „
4. Archiv f. Psychiatrie. „
5. Billroth, Briefe — chir. Briefe.
6. Brösike, Anatomie.
7. Centralbl. f. Augenheilkunde. 1—23.
8. Centralblatt für Laryngologie.
9. Fritsch, Frauen-Krankheiten. Neueste Auflage.
10. Gärtner, Kinderlieder.
11. Handbuch der speciellen Therapie von Pentzoldt u. Stintzing. So weit erschienen.
12. Hebra, E. H., Atlas d. Hautkrankheiten.
13. Hyrtl, topograph. Anatomie.
14. Jahresbericht der Ophthalmologie. Alles.
15. Monatsschrift für Ohrenheilkunde. Alles.
16. Monatsschrift für Unfallheilkunde. Alles.
17. Neumann, K., Kinderkrankheiten.
18. Olshausen-Veit, Geburtshülfe.
19. Orth, Diagnostik. 5. Aufl.
20. Ploss-Bartels, das Weib.
21. Prout, Krankheiten d. Magens.
22. Rosenheim, Darmkrankheiten.
23. Roth, klinische Terminologie.
24. Runge, Geburtshülfe.
25. Schmiedeberg, Arzneimittel.
26. Schröder-Hofmeier, Darmkrankheiten.
27. Tillmanns, allg. und specielle Chirurgie. Neueste Aufl.
28. Troeltsch, Ohrenheilkunde. 1881.
29. Veit, Anatomie des Beckens.
30. Weber's Kriegschronik 1870 bis 71.
31. Zeitschrift f. Chirurgie. Alles.
32. Zeitschr. f. Ohrenheilkunde. „
33. Zeitschrift f. Psychiatrie. „
34. Zweifel, Geburtshülfe. 4. Aufl.

Benno Konegen Verlag, Leipzig.

Handbuch
des
Versicherungsarztes.

Von
Dr. Karl Richter in Langenlois
Vertrauensarzt mehrerer Versicherungsanstalten.

Preis: 5 Mk., in Leinen gebunden 6 Mk.

Zu beziehen durch jede Buchhandlung oder auch direkt vom Verlag.

Dr. Theinhardt's
Lösl. Kindernahrung.
(Hergestellt aus Milch, Zucker, Gerste, Weizen.)
Bewährt seit 10 Jahren bei normaler und gestörter Gesundheit der Kinder.
Von Autoritäten empfohlen als:
Rationellste Ergänzung der verdünnten Kuhmilch.
Leichtverdaulich — durch Löslichkeit und minimalen Stärkegehalt.
Knochenbildend — durch seine Nährsalze (ca. 2 % Kalkphosphat u. 1,5 % Phosphorsäure).
Diätet. Therapeutik. bei Rhachitis, Scrophulose und Cholera infantum.
Preis der Dose Mk. 1.20 (300 g) u. M. 1.90 (500 g Inh.).
Vorrätig in den meisten Apotheken und Drogerien.
Wissenschaftl. Urteile, Analysen und Gratismuster durch
Dr. Theinhardt's Nährmittel-Gesellschaft
Cannstatt [Württbg.] [2225

Hygiama.
Seit 1891 klinisch vielfach erprobtes diätet. Nähr- und Stärkungsmittel.
(Zusammengesetzt aus condens. Milch, Gersten- und Weizenmehl, Zucker und Kakao.
Wegen seiner Leichtverdaulichkeit und hohen Nährkraft indicirt bei:
Magen- und Darmleiden, Anaemie, Chlorose, Nervosität, Hyperem. gravid., Typhus abdom., künstl. Ernährung, Scrophulose, Reconvalescenz.
In vielen Hospitälern und Irrenanstalten ständig im Gebrauch.
Preis der Dose M. 1.60 (300 g) u. M. 2.50 (500 g Inh.).
Vorrätig in den meisten Apotheken und Drogerien.
Wissenschaftl. Urteile, Analysen und Gratismuster durch
Dr. Theinhardt's Nährmittel-Gesellschaft
Cannstatt [Württbg.] [2226

Wenn die Hausfrau sparen will,
kauft sie ausschliesslich die allgemein bekannten **garantiert reinen**
2308] **Wasch- u. Toilette-Seifen** zu Fabrikpreisen.
von **C. M. Schladitz & Co.,** Seifenfabrik und Versandgeschäft, **Prettin a Elbe.**
für 5 Mk.: 40 Stück = 8 1/4 Pfd. ff. Toilette-Seifen, sortiert, franko.
für 5 Mk. 85 Pf.: netto 25 Pfd. ff. Wasch-Seifen (6 Sorten gemischt) franko jeder Bahnstation ohne Kistenberechnung.
Versand geg. Nachn. mit Verpflichtung zur kostenl. Zurücknahme. Preisl. m. viel. Empfehl. ums. u. portofrei. Grösst. Versand an Konsumenten. Taus. v. Anerk. i. ein. 27j. Geschäftsbetr.
☛ Wegen aussergewöhnlicher Steigung des Rohmaterials sind hohe Preise zu erwarten!!

Sanatorium DDr. Frey-Gilbert, Baden-Baden. [2239
Das ganze Jahr geöffnet. Auskunft und Prospecte durch die Aerzte

Abstinenz-Sanatorium „Schloss Hard“
in Ermatingen am Untersee, Schweiz. [2219
Behandlung Alkoholkranker, sowie aller solchen Nervenleidenden, bei denen die Enthaltung von geistigen Getränken zu fordern ist. — Grosse Gesellschaftsräume, ausgedehnter romantischer Park, Wintergärten, gedeckte Veranden, Billardszimmer, Kegelbahn, Schützenstand, Turnsaal etc. Gelegenheit zu individualisierender und methodischer Beschäftigung in eigenen Werkstätten.
Prospekte u. nähere Auskunft durch den Direktor **Dr. Liebetanz.**

Kalle & Co.

Anilinfarben-Fabrik

Biebrich a. Rh.

Abtheilung für pharmaceutische Präparate.

2300]

Proben u. Litteraturberichte stehen den Herren Ärzten zu Diensten.

Hetol & Hetokresol

(synth. zimmts. Na. u. Cinnamylmetakresol).

Präparate zur Behandlung der Tuberculose

nach **Prof. Dr. A. Landerer, Stuttgart.**

Unter Garantie der erforderlichen Reinheit.

Orexin. tannicum.

Bestes Stomachicum.

Völlig **geschmacklos**, prompt wirkend gegen **Appetitlosigkeit** bei **Kindern** und **Erwachsenen.** Besonders auch gegen **Hyperemesis gravidarum** empfohlen.

Dosis 0,5 2 mal täglich oder je 2 Orexin-Chocolade-Tabletten.

Jodol.

Bester Jodoformersatz, geruchlos, nicht giftig.

Empfohlen durch erste Autoritäten.

Menthol-Jodol

(fein krystallis. Jodol mit 1 p.Ct. Menthol) nach **Dr. M. Schaeffer, Bremen,** besonders geeignet zu Insufflationen in der rhino-laryngologischen Praxis.

STOEWER'S GREIF

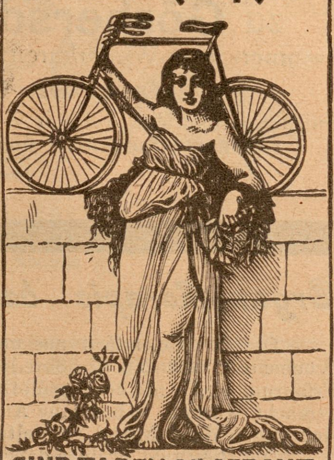

SIND TADELLOS GEBAUT.

Greif 31a = ca. 11 Kg. Schneidigster Halbrenner am Markt.

Greif 36, Hocheleg. Dam.-Luxusrad.

Greif 23, besond. stab. Tourenrad.

Bernh. Stoewer,

A.-G.

Stettin, ca. 1600 Arbeiter.

Stoewer's Nähmaschinen wetteifern in Vorzüglichkeit der Construction mit [2276

Stoewer's Greif-Fahrrädern.

Jahresproduction ca. 52000 Nähmaschinen.

Vereinigte Chininfabriken **Zimmer & Co.,** Frankfurt a. M.

Euchinin Urosin

Validol Eunatrol

[2285]

Zimmer's Chinin-Chocolade in Tabletten.

Bad Nauheim.

Bei der neu eingerichteten Winterkur ist meine Villa „Pension Concordia" in unmittelbarer Nähe des Badehauses, das ganze Jahr geöffnet. Vorher. Anmeldungen erwünscht. [2365

Fr. Hauptm. Mittelbach, geb. von der Wense.

Benno Konegen Verlag, Leipzig.

Vor Kurzem erschien:

A B C

der

landärztlichen Praxis.

Versuch eines Leitfadens der Taktik und Praktik für Land- und Kleinstadtärzte.

Aus eigener u. langjähriger Erfahrung mehrerer Kollegen.

Herausgegeben von

* * *

Preis:

3,20; gebunden 3,80 Mark.

Reinerz-Bad.

Villa Karlsruh.

Sommer- und Winter-Kur für leichte Hals- und Lungenkranke. Näheres durch [2375

Otto Müller, Besitzer.

Kaiser Wilhelm-Bad Driburg.

Besitz.: Frau San.-Rath Riefenstahl.

Stahl- u. Moorbad. Das ganze Jahr geöffnet. Einzene leidende u. junge Damen 2245] finden Familienanschluss.

Aerzte: Dr. Zengerling u. Dr. Lünnemann.

Lungenheilanstalt

Altenbrak i. Harz

während des ganzen Jahres geöffnet. Kranke im Dorfe wohnend, können nicht ärztlich behandelt werden. [2214

Dr. Pintschovius.

Morphium- und dergl. Kranke.

Schonende Entziehung. [2275

Dr. Fromme, **Stellingen** (Hamburg).

Ein Ehepaar, Mann, kaufm., sprachl., gesellschaftl. mit dem Verwaltungswesen, Frau häusl. und wirtschaftl. gründl. gebildet, **suchen** entspr. Leitungsposten. I. Ref. Off. u. **J. G.** bef. d. Exp. d. Bl. **sub 2369.**

Preisgekrönter alkoholfreier Trauben- und Obstsaft. **Gust. Schmidt & Sohn** Colmar i. Elsass. [2237

Medicinische Autoritäten

empfehlen Hartmann's gestr. Gesundheits- u. Umstands-Corsets sowie Umstands-Leibbinden, Marke „Frauenlob". Neuheit: Corset für Magenleidende ohne Stahleinl. Anf. n. Maass. Preisl. d. CARL & B. HARTMANN, Mühlhausen, Th.

The Continental Bodega Company.

Medicinal-Portwein No. 92

• Sherry No. 93

unserer Preisliste entsprechen den Vorschriften des Deutschen Arzneibuches laut amtlicher Analyse.

Filialen an allen Hauptplätzen.

Dr. Brehmer's Heilanstalt
für Lungenkranke
zu Görbersdorf in Schlesien.

Sommer- und Winterkuren gleiche weltbekannte Erfolge.

Chefarzt Dr. Carl Schloessing,

früher Assistent der Professor v. Strümpell'schen Klinik in Erlangen.

Prospecte kostenfrei durch [2310

Die Verwaltung.

Organotherapie der Lungentuberculose.

Die in letzter Zeit aus mehreren Kliniken (cf. Deusche Med. Wochenschr. 1899, No. 37, 38 etc.) berichteten neuen so überaus günstigen Erfahrungen, die mit der Organotherapie bei verschiedenen Krankheiten gemacht wurden, haben eine Anzahl Aerzte, welche früher skeptisch sich gegen diese Mittel verhielten, zu einer Prüfung veranlasst.

Die Resultate, welche dabei erzielt wurden bei Behandlung der Lungentuberculose mit Glandulen, dem Präparat aus Bronchialdrüsen, welche bekanntlich auf Tuberkelbacillen bactericide wirkende Stoffe enthalten, sind in einer Broschüre zusammengestellt, welche allen Aerzten übersandt worden ist. Nach dem Urtheil von zahlreichen Klinikern und Aerzten übertrifft das Glandulen alle bisherigen Mittel an Wirksamkeit, ist frei von jeder unangenehmen Nebenwirkung und bildet das rationellste und beste Unterstützungsmittel der physikalisch-diätetischen Behandlung der Lungentuberculose. Glandulen ist zum Preise von Mk. 4.50 in Flaschen à 100, Mk. 2.50 in Flaschen à 50 Tabletten in allen Apotheken und direct aus der

Chem. Fabrik Dr. Hofmann Nachf. in Meerane i. Sa.

zu beziehen. Für grössere Versuche wird Glandulen an Aerzte und Kliniken zu ermässigtem Preise abgegeben. 2372]

Borsyl:

Ausstellungen für Hygiene: Silb. Medaille Hamburg 1898. Gold. Medaille Magdeburg 1899. Gold. Medaille Harburg 1899.

Grand Prix Nizza 1899. Goldene Medaille London 1899.

Ausstellungen für Hygiene: Gold. Medaille Paris 1899. Gold. Medaille Brüssel 1899.

Aeusserlich als Puder

bei **profusen Schweissen,**
„ **Nachtschweiss,**
„ **Fussschweiss,** [2307
„ **Eczema madidans,**
„ **Intertrigo,**
„ **Ulcus cruris,**
„ **Durchnässung mit Urin.**

Prophylacticum gegen Decubitus!

unter Gips- und anderen Verbänden.

Originalschachtel 50 Pfennig. — Proben und Zeugnisse zu Diensten.

Chem. Fabrik 'Dahme'
(Mark).

Lyncke's Eisenalbuminat

[2446

Völlig neutrales und billigstes Eisenmittel.

Proben gratis.

SCHUTZ-MARKE

H. Lyncke, Apotheker, Cöpenick.

Vegetabile Milch
(Pflanzenmilch)

Gesundheit ist Reichthum
FABRIK-MARKE

A. Lahmann

Beim Kaiserl. Patentamte sub Nr. 3163 eingetragene Schutzmarke.

Dr. med. Lahmann's vegetabile Milch löst vollkommen die Aufgabe, die Thiermilch (Kuh- oder Ziegenmilch) zu einem **vollwerthigen** Ersatz der Muttermilch zu machen.

Dr. med. Lahmann's vegetabile Milch bildet der Kuhmilch zugesetzt, **ein wirkliches** beim **jüngsten Säuglinge** sofort **anwendbares Ersatznährmittel für mangelnde Muttermilch.** [2360

Dr. med. Lahmann's vegetabile Milch kostet die Büchse Mk. 1,30 und reicht für 8 Tage. Tausende Anerkennungsschreiben von Aerzten und Müttern.

Dr. med. Lahmann's vegetabile Milch ist käuflich in allen Apotheken, sowie besseren Droguen- und Colonialwaarenhandlungen. Man verlange Gratis-Broschüre von den alleinigen Fabrikanten.

Hewel & Veithen in Köln a. Rh. und Wien

Rubinat — Dr. Llorach.

Natürliches spanisch. Bitterwasser

„nimmt unter sämmtl. Bitterw. durch ungewöhnlich hohen Salzgehalt den ☞ ersten Rang ☜ ein."

Dr. Bender und Dr. Hobein in München.

Dosis nur ein bis einige Esslöffel.

Consum 1898 über $1^1/_2$ Millionen Gefässe

Erhältlich durch Mineralw.-Handlg., Droguisten u. Apotheker

Die Generalbevollm. für Deutschland etc. etc. [2197

Barbarino & Kilp in München.

Hervorragend blutbildendes Kräftigungs- und Ernährungs-Mittel

21% natürliches Eiweiss.

Preis: M. 2,50

Fleischsaft PURO

Vor minderwertigen, auf Verwechselung berechneten Nachahmungen warne ausdrücklich.

„Puro" medic. chem. Institut Dr. H. Scholl, Thalkirchen-München. [2352

Verantwortlich für die Schriftleitung Generalarzt z. D. Dr. Frölich i. V. Dr. med. Carstens, für den Anzeigeteil der Verleger und Eigentümer Benno Konegen, Druck von Julius Brandstätter, sämtlich in Leipzig.

Reichs-Medizinal-Anzeiger

Schriftleitung: Generalarzt z. D. Dr. H. Frölich, Leipzig, Lange Strasse 28.

Geschäftsstelle: Benno Konegen Verlag, Leipzig, Reudnitzer Strasse 21.

Der „Reichs-Medizinal-Anzeiger" erscheint alle 14 Tage Freitags. Voraus zu zahlender Jahresbetrag: bei Bezug durch Post (Zeitungs-Preisliste No. 6438) oder Buchhandel 4 ℳ; unter Kreuzband für das Deutsche Reich und Oesterreich-Ungarn 5 ℳ, für die anderen Länder des Weltpostvereins 6 ℳ. Eine Einzelnummer kostet 40 ₰ ausschliesslich Porto.

Anzeigen werden von Strich zu Strich berechnet und kosten die gespaltene Petitzeile oder deren Raum 60 ₰, Stellen-Gesuche und Angebote, sowie Familien-Nachrichten nur 30 ₰; bei Wiederholungen günstigste Bedingungen. Aufträge nehmen ausser der Geschäftsstelle alle Annoncen-Expeditionen an.

XXV. Jahrgang | **N. 5** | **2. März 1900**

Inhalt

I) Originalbeitrag: Weitere Gedanken über unmittelbare Atmung des Grosshirns. Von Dr. W. Frölich. S. 85.
II) Litteratur-Übersicht Seite 87.
III) Litterarische Besprechungen: Besprechung von Büchern Seite 91; Besprechung von Zeitungsbeiträgen Seite 95.
IV) Nachrichten: Bücherkunde, Sammelschriften, Geschichte Seite 96; Gesundheitliches Seite 97; Krankheiten Seite 97; Krankenverpflegung, Krankenbehandlung Seite 98; Standes- und Berufs-Angelegenheiten Seite 98.
V) Universitätsnachrichten, Personalien, offene Stellen, Anzeigen Seite 98.

I) Originalbeitrag

Weitere Gedanken über unmittelbare Atmung des Grosshirns.

Von
Hilfsarzt W. Frölich.

In N. 21 des Jahrganges 1899 dieses Blattes habe ich meine nachmals auch in der „Ärztlichen Rundschau" N. 46 wiedergegebene Anschauung über die Wahrscheinlichkeit einer unmittelbaren Atmung des Grosshirns niedergelegt. Indem ich den Inhalt der obenerwähnten Arbeit gekürzt wiederhole, will ich gleichzeitig naheliegende Einwände zurückweisen, und meine Begründungen vervollständigen und vermehren.

Unter „unmittelbarer Grosshirnatmung" verstehe ich einen periodischen Wechselvorgang, dem das Grosshirn für sich unterliegt, und der in analoger Weise zustande kommt wie der Austausch im Lungenkreislauf, d. h. durch unmittelbaren — nicht erst durch den Körperblutkreislauf vermittelten — Zu- und Abgang von Wechselprodukten, von Sauerstoff und Kohlensäure, von und nach der ausserhalb des Grosshirnträgers gelegenen Aussenwelt. Dabei mag immerhin die Möglichkeit offen bleiben, dass die Wechselprodukte körperlich überhaupt nur bis zu der Grosshirnrinde eindringen und nur mittelbar fortschreitende Zustandesveränderungen im übrigen Nervensystem hervorrufen.

Die gedachte Grosshirnatmung kann ebensowenig wie die Lungenatmung intrauterin, im Eie, stattfinden. Ganz dementsprechend lehrt die Erfahrung, dass das Grosshirn für das Eileben entbehrlich ist, ebenso wie der Lungenkreislauf intrauterin entbehrlich ist. Es wäre aber unbegründet, wollte man glauben, dass die Funktion des Grosshirns, dieses bedeutendsten aller nervösen Organe, im Gegensatz zum Lungenkreislauf intrauterin ersatzlos bleiben könnte, ohne dass eine gedeihliche Entwickelung des ganzen Nervensystemes unmöglich wird. Ein Ersatz des Grosshirns ist nur dann verständlich, wenn das Grosshirn durch die besonderen intrauterinen Verhältnisse, unter denen es sich befindet, gehindert ist, selbst zu funktionieren. Was liegt nun näher, als dieses Funktionshindernis in der Abschliessung des Grosshirnes von der Aussenwelt zu suchen?

Da die freie Grosshirnoberfläche allseitig von bestimmten Hüllen umgeben ist, und somit nur durch diese letzteren eine unmittelbare Verbindung mit der Aussenwelt möglich ist, so müssten diese Hüllen — unter Voraussetzung, dass die gedachte Grosshirnatmung thatsächlich besteht — eine Thätigkeit gegenüber dem Grosshirn entfalten, die etwa derjenigen entspricht, die das Lungengewebe gegenüber den Lungenkapillaren verrichtet. Es liegt mir also zunächst ob, zu beweisen, dass eine unmittelbare Berührung von atmosphärischem Gas, besonders von Sauerstoff, mit der Grosshirnrinde physikalisch wahrscheinlich ist.

Die einzigen Punkte, von denen aus eine solche unmittelbare Sauerstoffzufuhr zum Grosshirn nach der Erfahrung möglich wäre, sind die Eingänge der Ohrtrompeten. Dass die Ohrtrompeten sehr dünn sind, wie Bronchien 3. oder 4. Ordnung, kann ihre Eigenschaft als Luftzuführungswege nicht in Frage stellen; ihre Oberflächenbeschaffenheit, die sehr an die der Bronchien erinnert, schneidet den Einwand ab, als ob ein lebhafter Luftverkehr ihnen schädlich sein könnte. Folgende beiden Thatsachen sprechen aber dafür, dass die Luftzufuhr nicht unbeträchtlich sein wird: Bei Brüchen des Warzenfortsatzes pflegt durch Vermittelung der Tuben ein Hautemphysem hinter den Ohren zu entstehen, und andererseits tritt bei Erschwerung der Luftzufuhr durch

Tubenkartarrhe eine Einziehung des Trommelfells ein. Ist die Luft einmal in der Paukenhöhle, so steht ihr der Weg durch den Schädel ohne weiteres offen. Dafür bürgt die grosse Durchdringlichkeit des Körpers für Gase überhaupt; insbesondere aber möchte ich hier noch an einen bekannten Versuch der hygienischen Vorlesung erinnern: es gelingt unter günstigen Bedingungen ohne übermässige Anstrengung der Lunge, durch einen dicken porösen Mauerstein hindurch ein Kerzenlicht auszublasen. Die poröse innere Schädelwand und die dünne durchscheinende harte Hirnhaut werden einem Eindringen der Luft kaum mehr Widerstand entgegensetzen wie die Häute des Vogelkalkeies. Um aber speziell die Möglichkeit des Eindringens von Sauerstoff zu beweisen, führe ich noch ein bekanntes physikalisches Gesetz besonders an: Dringt in einen abgeschlossenen porösen Raum atmosphärische Luft ein, so thut dies der Sauerstoff in reichlicherem Masse, als es seinem Mischungsverhältnis in der Luft entsprechen würde.

Der Sauerstoff muss nun noch die weichen Häute durchdringen. Diese sind wohl geeignet, raschen osmotischen Vorgängen vermöge ihrer ausserordentlichen Dünnheit und ihres Maschenreichtumes zu dienen. Dazu kommt, dass diese Maschen mit einer Flüssigkeit (Liquor cerebrospinalis) gefüllt sind, die ihres grossen Salzreichtumes halber sowie wegen Mangels an lebendigen körperlichen Elementen als Sauerstofflösungsmittel und Atmungsgasträger vorzüglich funktionieren könnte.

Habe ich bisher nur bewiesen, dass ein Vordringen von Sauerstoff von der Schädeldiploë bis zur Grosshirnrinde im Bereich der Möglichkeit liegt, so scheint mir folgende Erwägung für die Wahrscheinlichkeit dieses Vordringens zu sprechen: Der Schädel ist — merkwürdigerweise — ein fast völlig starrer Behälter mit unveränderlichem Volumen. Wird nun durch die Lungeneinatmung das Kopf-Venenblut, besonders das der ganz eigenartigen Schädelvenensinus abgesaugt, und sinkt gleichzeitig der arterielle Blutdruck, so muss ein Zuströmen von Liquor cerebrophinalis erfolgen, der durch die eigentümliche Anordnung der Venensinus noch besonders erleichtert wird und das Minus an Schädelvenenblut kompensiert; nimmt dagegen infolge der Ausatmung die Saugkraft der Venen ab und der Blutdruck zu, so werden die zahlreichen elastischen Fasern der weichen Häute eine Zusammenziehung der Meningen, ein Abströmen des Liquor bewirken. Es besteht also ein mit der Lungenatmung gleichzeitig und analog verlaufendes Zu- und Abströmen von Liquor cerebrospinalis. Diese Bewegung kostet natürlich Kraft, und es geht schon daraus hervor, dass ihr Endzweck kein rein statischer sein wird. Nimmt man hinzu, dass der Liquor im biologischen Sinne recht eigentlich eine tote Flüssigkeit ist, eine Flüssigkeit, wie sie sicherlich unter physiologischen Verhältnissen niemals mitten in eine Kette von Lebensvorgängen als thätiger Faktor eingereiht ist, dass also dieser Liquor als thätiger Faktor nur am Anfang bezw. am Ende einer Kette von Lebensvorgängen, dicht vor der Aussenwelt steht, — so bleibt die nächstliegende Wahrscheinlichkeitsannahme die, dass der beständig hin- und herschwankende Liquor zwischen Aussenwelt und Grosshirn vermittelt, ebenso wie die in der Lunge hin- und herschwankende Luft zwischen Aussenwelt und Lungenkreislauf vermittelt, dass somit der Liquor Luft, besonders Sauerstoff, dem Grosshirn zuträgt und die Kohlensäure dagegen austauscht.

Ferner ist zu untersuchen, welche Anhaltspunkte das Grosshirn selbst bietet, um die oben als wahrscheinlich hingestellte Rolle der weichen Häute und des Liquor zu beweisen. Während die niederen nervösen Zentren in einem z e n t r a l e n Rückenmarkgrau liegen, kehrt das entwickelungsgeschichtlich viel jüngere Grosshirn sein spezifisch funktionierendes Grau als R i n d e nach aussen, so dass es also in unmittelbare räumliche Berührung mit den Häuten und dem Liquor kommt. Diese räumliche Berührung muss beabsichtigt erscheinen, da bekanntlich die Berührungsfläche zwischen weichen Häuten u. Grosshirnrinde proportional der Vollkommenheit des Grosshirnträgers zunimmt, ebenso wie die Lungenatmungsfläche zunimmt, proportional der Vollkommenheit des Lungenträgers.

Zieht man vollends die histologische Beschaffenheit der Hirnrinde in Rechnung, so kann kein Zweifel mehr an einer möglichst innigen und ausgedehnten räumlichen Berührung bestehen; denn sämtliche Pyramidenzellen sind wie Seilspitzen nach der Oberfläche hin gerichtet und senden ihre Hauptdendriten tendenziös nach der Oberfläche hin. Auch ihre Schichtung, die wesentlich in einer allmählichen Zunahme der Grösse der Pyramidenzellen und nachmaliger allmählicher Abnahme derselben, nach der Tiefe hin, besteht, scheint dafür zu sprechen, dass es ein gewisses Optimum der Entfernung von der Oberfläche für die Pyramidenzellen giebt — eine Illustration ihrer Abhängigkeit von der Oberfläche. Die nächstliegende Erklärung für diese Schichtung scheint mir darin zu liegen, dass die Pyramidenzellen ihre Dendriten nur allmählich auflösen in feinste Äste; zu der Auflösung, soweit sie nach der Oberfläche hin beabsichtigt ist, bedürfen sie also eines gewissen Spielraumes, sodass die dicht unter der Grosshirnoberfläche befindlichen Pyramidenzellen weniger Dendriten auflösen können als die etwas tiefer liegenden, während den Tiefstgelegenen durch die Höherliegenden der „Platz an der Sonne" bereits genommen ist.

Die kleinen Abweichungen der Schichtungen und Zellgestaltungen in den verschiedenen Rindenbezirken widersprechen der entwickelten Anschauung nicht; sie erklären sich genügend dadurch, dass die einzelnen Rindengegenden unter verschiedenen Bedingungen arbeiten, die die im Grosshirn stattfindende Lokalisation mit sich bringt. Da andererseits nach physiologischer und pathologischer Erfahrung die einzelnen Rindenregionen sich bis zu einem weitgehenden Masse vertreten und ersetzen können, so sind die obengedachten Abweichungen mindestens zu unwesentlich, um die Eigenschaft des Grosshirns als ein einheitliches Organ mit einheitlichem Bau, wie sie sich schon aus der makroskopischen Erscheinung des Grosshirns schliessen lässt, zweifelhaft zu machen. Übrigens sei auch hier auf ein wahrscheinlich bestehendes Analogieverhältnis der Lungen, eine Lokalisation des Blutes in den Lungen, hingewiesen: *Zu möglichster Vermeidung von* Reibung und Kraftverschwendung müssen die von und nach den einzelnen Organen auf und absteigenden Blutsäulen innerhalb der ihnen gemeinsam angewiesenen grösseren Gefässbetten möglichst ununterbrochen neben einander hingleiten und je einen bestimmten zweckmässigsten, nur wenig schwankenden Weg einschlagen, so dass das vom Körperteil A kommende Blut in der Lungenregion a wieder auftaucht und die Lungenregion b das Blut für den Körperteil B entlässt. Sogar die Eigenthümlichkeit des Grosshirns, dass beim Neugeborenen offenbar nicht alle Grosshirnteile gleichzeitig gleich intensiv zu funktionieren beginnen, findet im Verhalten der Neugeborenen-Lunge eine Analogie.

Kurz, es liegt kein Grund vor, daran zu zweifeln, dass ein spezifisches einheitliches Moment in der Funktion aller Grosshirnrindenbezirke existiert. Warum sollte dieses spezifische einheitliche Moment nicht in einer Aufnahme von atmosphärischem Sauerstoff und entsprechender Abgabe von Kohlensäure liegen können? Das Auge ist doch entwicklungsgeschichtlich auch nur ein vorgeschobener Hirnteil, und dieses bezieht Energie unmittelbar, nicht auf dem Umwege durch das Endoderm, aus der Aussen-

welt. Die Riechzelle nimmt die chemische Energie seltener Gase unmittelbar aus der Aussenwelt auf und giebt durch fortschreitende Zustandsveränderungen dem Zentralnervensystem davon Kunde. Sollte die chemische Energie des Sauerstoffes, dieses so allgemein verbreiteten, chemisch so ausserordentlich aktiven, lebenswichtigen Gases, dem Zentralnervensystem nicht ohne Vermittelung der Wege des Endoderms zugängig sein?

Wir können entwickelungsgeschichtlich schon auf einer ausserordentlich frühzeitigen Stufe eine scharfe Teilung in Ektoderm und Endoderm unterscheiden dermassen, dass das Ektoderm eine ausgedehnte unmittelbare Verbindung mit der Aussenwelt hat ebenso wie das Endoderm. Warum sollte sich nun gerade das Ektoderm in seinen höheren Entwickelungsformen in ein vorher jedenfalls grundsätzlich nicht bestandenes Abhängigkeitsverhältnis zum Endoderm begeben, eine Verbindung mit der Aussenwelt aufgeben und den Sauerstoff ausnahmslos nur durch Vermittelung des Endoderms beziehen?

Die fortschreitende Entwickelung im Sinne einer Arbeitsteilung wird es mit sich bringen, dass auch das Ektoderm, speziell das Zentralnervensystem, sich eines besonderen Organes zur unmittelbaren Aufnahme atmosphärischen Sauerstoffes bedient. Der Parallelismus der Entwickelung zwischen Grosshirn und Lunge und das wohl gleichzeitige Einsetzen der Funktion dieser beiden Organe sprechen für eine Analogie ihrer Aufgabe, und zwar dafür, dass das Grosshirn atmosphärischen Sauerstoff für das Ektoderm aufnimmt.

In diesem Sinne sind folgende Analogien der vergleichenden Anatomie charakteristisch. Alle Tiere mit gut ausgebildetem Grosshirn atmen durch gut ausgebildete Lungen, umgekehrt: allen Wirbeltieren, die noch ausschliesslich durch Kiemen atmen, die also keine Luft zu Atmungszwecken unmittelbar aus der Atmosphäre einschlucken, fehlt das Grosshirn. Ein solches Analogieverhältnis lässt sich sogar auf die zugehörigen Hilfsorgane ausdehnen: Alle Wirbeltiere mit einer Trachea haben auch Tubenanlagen und umgekehrt. Sekundäre Zweckmässigkeitsgründe können natürlich bei Hilfsorganen veranlassen, dass ihre Anlage ganz verkümmert bleibt, wie z. B. bei den Walen, bei denen die Anlage zum äusseren Ohre sich nicht weiter ausbildet.

Somit würde das Grosshirn dasjenige Organ sein, das den Sauerstoff direkt aus der Aussenwelt bezieht, und zwar selbstverständlich einen Sauerstoff, dessen Wirkungsweise sich von der des im Endoderm zirkulierenden unterscheiden würde; denn letzterer ist durch Bindung an das Blut modifiziert; er hat z. B. die Reizkraft verloren, die der atmosphärische Sauerstoff auf offene, nicht verbundene Wunden ausübt.

Als wichtigen Versuch zur Entscheidung über Berechtigung oder Nichtberechtigung meiner Anschauung habe ich einen sicheren, luftdichten, allseitigen Abschluss beider Paukenhöhlen gegen die Aussenwelt in Vorschlag gebracht. Der Versuch würde nach Obigem eine Aufhebung der Grosshirnthätigkeit bedeuten.

II) Litteratur-Übersicht

Bücherkunde, Sammelschriften, Geschichte.

1140. *Lazarus*, dir. Arzt San.-Rat Dr., die ersten 25 Jahre des pneumatischen Instituts am Krankenhause der jüdischen Gemeinde zu Berlin. Berlin, A. Hirschwald. 0,80

1141. *Rauber*, Prof. Dr. A., der Ueberschuss an Knabengeburten und seine biologische Bedeutung. Mit 16 erläuternden Textfiguren. Leipzig, A. Georgi. 5,00

1142. *Rose*, Walth., der Spiritismus als unbekannte Naturwissenschaft. (Licht — Luft — Wasser. 2. Bd. 37. Heft.) Berlin, W. Möller. 0,50

1143. *Sanitätsbericht* des k. k. Landes-Sanitätsrathes für Mähren für das Jahr 1898. Verf. von Rath Statthaltereir. Landes-San.-Refer. Dr. Rob. Schoefl. XIX. Jahrgang. Brünn, C. Winiker. 5,00

1144. *Saulieu*, J. et A. *Dubois*, conférences pour l'externat des hopitaux. Paris, J. B. Baillière et fils. 15,00

1145. *Verhandlungen* der Berliner medizinischen Gesellschaft aus dem Gesellschaftsjahr 1899. Herausgegeben vom Vorstande der Gesellschaft. 30. Band. Mit Abbildungen. Berlin, A. Hirschwald. 20,00

1146. *Verhandlungen* der ständigen Tuberculose-Commission der Versammlung deutscher Naturforscher und Aerzte in München 1899. Herausgegeben von Ferd. Hueppe. Berlin, A. Hirschwald. 3,00

1147. *Wochenbulletin*, sanitarisch-demographisches, der Schweiz. Bulletin démographique et sanitaire suisse. Herausgegeben vom schweizer. Gesundheitsamt u. eidgenöss. statist. Bureau. Jahrgang 1900. Bern, C. Sturzenegger. 5,00

1148. *Fraenkel*, Carl, ein Wort zur Frage der sogenannten Medicinalreform. Hygien. Rundschau 3.

1149. *Schürmayer*, B., weitere Fortschritte der Theorie und Praxis der Röntgen-Photographie. Internat. Photogr. Monatsschrift f. Medicin 1.

1150. *Smith*, Thomas C., the Obstetrical and Gynecological Treasures of the Army Medical Museum. The Americ. Journ. of Obstetrics and diseases of women and children. Januar.

Anatomie, Physiologie.

1151. *Ciaccio*, G. V., lezioni di anatomia minuta generale e degli organi dei sensi. Bologna. 10,00

1152. *Delamare*, G., anatomie élementaire des organes génitaux. Paris, Schleicher frères. 4,00

1153. *Mollier*, S., über die Statik und Mechanik des menschlichen Schultergürtels unter normalen und pathologischen Verhältnissen. Mit 71 Abbildungen und 7 Tabellen im Texte sowie 2 Beilagen. Jena, G. Fischer. 10,00

1154. *Rothschild*, Dr. Dav., der Sternalwinkel (Angelus Ludovici) in anatomischer, physiologischer und pathologischer Hinsicht. Frankfurt a. M., J. Alt. 2,60

1155. *Rückert*, Prof. Dr. Johs., die erste Entwickelung des Eies der Elasmobranchier. Mit 7 Textfiguren, 8 Taf. und 8 Blatt Erklärungen. Jena, G. Fischer. 20,00

1156. *Sellheim*, Priv.-Dozent Assistenz-Arzt Dr. Hugo, topographischer Atlas zur normalen und pathologischen Anatomie des weiblichen Beckens. Mit 60 zum Theil farbigen Tafeln in Lichtdruck und Lithogr. mit 1 Bl. Text. Nebst einem Textheft, mit einem Vorwort vom Geh. Rat Prof. Dr. A. Hegar. Mit 11 Abbildgn. Leipzig, A. Georgi. In Mappe 100,00; Textheft allein 5,00

1157. *Stieda*, Ludw., Geschichte der Entwickelung der Lehre von den Nervenzellen und Nervenfasern während des XIX. Jahrh. 1. Theil. Von Sömmering bis Deiters. Mit 2 Tafeln. Jena, G. Fischer. 10,00

1158. *Cohn*, Martin, einige Bemerkungen über die basophilen Körnchen in den rothen Blutscheiben. Münchn. med. Wochenschr. 6.

1159. *Kellogg-Strasser*, die physiologische Wirkung des Lichtes. Blätter für klinische Hydroth. 1.

1160. *Sacanella*, E., aplicación de la Radiografía á la Técnica anatómica. Gazeta Médica Catalana 2.

Biologie, Gesundheitspflege.

1161. *Buning*, E. J., de gezondheitsleer in het algemeen en haar toepassing bij het onderwigs. Deel II. Windschoten. 7,50

1162. *Kraus* und *Clairmont*, über Hämolysine und Antihämolysine. Wiener klinische Wochenschr. 3.

1163. *Maass*, H., über mechanische Störungen des Knochenwachstums. Berl. med. Wochenschr. 6.

1164. *Scholz*, E., ein Beitrag zur Frage über die Ursachen des Todes bei Verbrennungen und Verbrühungen. Münchn. med. Wochenschrift.

Allg. Pathologie, Pathotomie, Bakteriologie.

1165. *Vetter*, Dr., la peste et son microbe. Paris, Carré et Naud. 4,00

1166. *Calmette*, Dr. E., de los esporozoarios en la patología humana. La Semana Medica 1.

1167. *Lockwood*, C. B., The pathology and treatment of Appendicitis. The British Med. Journ. 2039.

1168. *Maass*, H., über mechanische Störungen des Knochenwachstums. Berl. klin. Wochenschr. 6.

1169. *Menge* und *Krönig*, die Wahl des Nährbodens bei dem culturellen Nachweise geringer Streptococcenmengen. Centralblatt f. Gynäkologie 1900, 5.

1170. *Moro*, Ernst, über die nach Gram färbbaren Bacillen des Säuglings-Stuhles. Wiener klin. Wochenschr. 5.

1171. *Moxter*, über ein specifisches Immunserum gegen Spermatozoën. Deutsche med. Wochenschrift 4.

1172. *Nakaniski*, K., vorläufige Mittheilung über eine neue Färbungsmethode zur Darstellung des feineren Baues der Bakterien. Münchn. med. Wochenschr. 6.

1173. *Pakes*, W. C. C., the application of bacteriology to public health. The British Med. Journ. 2039.

1174. *Seiffert*, die congenitalen, multiplen Rhabdomyome des Herzens. Beiträge zur pathol. Anat. und zur allgem. Pathologie (Ziegler) XXVII, 3.

1175. *Wood*, Janus C., Cystic Dislension of the Appendix Vermiformis with a Revien of the Literature of the Subject. The Americ. Journ. of Obstet. and diseases of women and children. Jan.

Chirurgie.

1176. *Ajello*, A., chirurgia del cancro del piloro. Palermo 1899. 1,75

1177. *Grossmann*, Dr. Fritz, über Gangrän bei Diabetes mellitus. Berlin, A. Hirschwald. 3,60

1178. *Samariter*, der, die erste Hilfe bei plötzlichen Unglücksfällen. Von einem Arzte. 10. Auflage. Leipzig, A. Stein. Geb. in Leinw. 0,50; m. Portemonnaie-Kalender 0,60

1179. *Virdia*, Ant., la chirurgia del retto e dell'ano. Napoli 1900. 5,00

1180. *Bennett*, William H., a clinical Lecture on some cases of dilatation of the Stomach considered from the surgical aspect. British Med. Journal 2040.

1181. *Erdheim*, Sigmund, über multiple Dünndarmstenosen tuberculösen Ursprungs. Wiener klin. Wochenschr. 4.

1182. *Fenwick*, E. Harry, renal Papillectomy. Brit. Med. Journ. 2040.

1183. *Freudenberg*, Albert, neue Mittheilungen zur galvanocaustischen Radikal-Behandlung der Prostatahypertrophie per vias naturales (Bottini'sche Operation). Deutsche Medicinal-Zeitung 1—6, Sonder-Abdruck.

1184. *Gersuni*, üb. Indicationen zu chirurgischen Operationen. Ärztl. Rundschau 1.

1185. *Göschel*, C., ein Fall von Perityphlitis im Bruchsack; Resection des Coecum und Processus vermiformis. Münchn. med. Wochenschr. 5.

1186. *Hochenegg*, zur klinischen Bedeutung der Nierendystopie. Wiener klin. Wochenschrift 1.

1187. *Kehr*, Hans, die Verwendung der Gelatine zur Stillung cholaemischer Blutungen nach Operationen am Gallensystem nebst Bemerkungen über Popperts wasserdichte Drainage der Gallenblase. Münchn. med. Wochenschr. 6, Schluss folgt.

1188. *Killian*, G., über einen Fall von acuter Peridondritis u. Periostitis der Nasenscheidewand dentalen Ursprungs. Münchn. med. Wochenschr. 5.

1189. *Lambotte*, E., Uncas de trépanation pour épilepsie traumatique. La Presse Med. Belge 4.

1190. *Levai*, Josef, die chirurgische Behandlung der Appendicitis. Ungar. medizin. Presse 2—3.

1191. *Lewerenz*, casuistischer Beitrag zur Invaginatio ileocolica. Deutsche medizin. Wochenschrift 5.

1192. *Lindner*, H., zur Chirurgie d. Magencarcinoms. Berl. klin. Wochenschr. 5.

1193. *Lodemann*, C., zur Nachbehandlung bei Thier'schen Transplantationen. Die ärztliche Praxis 3.

1194. *Lucke*, Robert, zur Technik der Gastrostomie. Wiener klin. Wochenschr. 4.

1195. *Maevicar*, Colin, a case of Gastrostomy by Francks method. British Medical Journal 20—40.

1196. *Mauclaire*, traitement chirurgical du piedbot varus équin paralytique. La Presse Médicale 1900, 9.

1197. *Morton*, Charles A., a case of Abdominal Nephrectomy for Renal Sarcoma in a young child. Brit. Med. Journ. 2040.

1198. *Narath*, Albert, zur Radicaloperation der Varikocele. Wiener klin. Wochenschrift.

1199. *Patteson*, R. Glascow, on Sature of fractured Patella by an improred nullod. British Med. Journal 2040.

1200. *Paul*, F. T., two cases of Colectomy. Brit. Med. Journ. 2040.

1201. *Pick*, Walter, zur Casuistik der Zungentumoren. Centralblatt für Kinderheilkunde 2.

1202. *Senn*, Excision of high rectal carcinoma without sacrae resection. Gaillard's Medical Journal 1900, 1.

1203. *Sonnenburg*, die Behandlung der umschriebenen Abscesse der Peritoneal-Höhle. Deutsche med. Wochenschr. 5.

1204. *Taylor*, James, cases of operation for Intestinal Obstruction. British Medical Journal 2040.

1205. *Valle*, L., Diagnóstico de les tumores del omoplato. La Semana Medica 1.

1206. *Verhoogen*, zwei Fälle von beträchtlichen Divertikeln der Blase. Allgemeine Wiener med. Zeitung 1.

Haut- und Geschlechts-Krankheiten.

1207. *Finger*, Prof. Ernest, die moderne Therapie der Gonorrhoe. (Nach dessen Vorlesungen stenographisch aufgenommen.) [Wiener Klinik. 26. Jahrgang. 1900. 1. Heft.] Wien, Urban & Schwarzenberg. 0,75

1208. *Jarisch*, Prof. Dr. A., die Hautkrankheiten. 1. Hälfte. Mit 27 Abbildungen. (Pathologie und Therapie. XXIV. 1. Hälfte.) Wien, A. Hölder. 9,00; Einzelpr. 10,00

1209. *Taschenbuch* der Untersuchungs-Methoden und Therapie für Dermatologen und Urologen. Herausgegeben von Priv.-Dozent Dr. Alb. Frhr. v. Notthafft. Mit Schreibkalender in 4 Vierteljahrsheften. München, Seitz & Schauer. Geb. in Leder 4,00

1210. *Gnaita*, R., Igiene dell'alimentazione del bambino dopo lo slattamento. Giornale della Reale Società Italiana d'Igiene 1.

1211. *Kaposi*, über den jetzigen Stand der Lupusbehandlung. Allg. Wien. med. Ztg. 6. Fortsetzung f.

1212. *Kucharzewski*, Henri, un cas de blennorrhagie compliquées de rheumatisme, de troubles nerveux et d'iridocyclite. Le Progrès Médical 4.

1213. *Paschutin*, J., einiges über die Hygiene d. Mundhöhle (autorisirte Übersetzung) Deutsche Medicinal-Zeitung 12.

1214. *Mussi*, U., Sulla questione igienica della stoviglie di terra cotta. Giornale della Reale Società Italiana d'Igiene 1.

1215. *Rosenfeld*, der Alcohol als Nahrungsmittel. Ther. d. Gegenwart 1900, 2.

1216. *Wermann*, E., über luetische Struma. Berl. klin. Wochenschr. 6.

Krankheiten der Sinne.

1217. *Bloch*, Prof. Dir. Dr. E., die Ohrenheilkunde im Kreise d. medizinischen Wissenschaften. Akademische Antrittsrede, zugleich Programm zur Eröffnung der Universitäts-Ohrenklinik. Jena, G. Fischer. 12,00

1218. *Garbini*, Gius., compendio di otoatria ad uso degli studenti e dei medici pratici. Torino. 2,50

1219. *Sammlung* zwangloser Abhandlungen aus dem Gebiete der Nasen-, Ohren-, Mund- und Halskrankheiten. Herausgegeben von Dr. Max Bresgen. IV. Band. 12 Hefte. Halle, C. Marhold. 12,00; einz. Hefte 1,05

1220. *Sota y Lastra*, R. de la, manual téorico y practico de las enfermedades de la nariz y de sus senos accesorios. Sevilla 1899. 8,00

1221. *Wochenschrift* für Therapie und Hygiene des Auges. Herausgegeben von Dr. Wolffberg. 3. Jahrgang. October 1899 bis September 1900 Dresden-Blasewitz, Steinkopff & Springer. Vierteljährlich 3,00

1222. *Zeitschrift* f. Augenheilkunde. Red. von Proff. Kuhnt und von Michel. 3. und 4. Band. Jahrgang 1900. 12 Hefte. Mit Abbildungen und 2 Tafeln. Berlin, S. Karger. 30,00

1223. *Bresgen*, Maximilian, über die Notwendigkeit örtlicher Behandlung des frischen Schnupfens. Die ärztliche Praxis 3.

1224. *Eliasberg*, M., zur offenen Wundbehandlung nach Augen-Operationen. St. Petersburger med. Wochenschr. 2.

1225. *Guénot et Remlinger*, un cas de Lépre oculaire. La Presse Médicale 1900, 9.

1226. *Hanenschild*, Wilh., Untersuchungen über die Einwirkung neuerer Antiseptica auf inficirte Hornhautwunden. Münchner med. Wochenschrift 5.

1227. *Koenig*, Edmund, Quelques déterminations oculaires de la fièvres typhoide; — Névrite optique. La Progrès Medic. 5.

1228. *Schanz*, Fritz, über die diphtherischen Bindehautentzündungen. Zeitschrift f. Augenheilkunde II, 1899.

1229. *Terson*, J., doppelseitige Luxation der Linse unter die Bindehaut. Die ophthalmologische Klinik 2.

1230. *Treitel*, über die Fortschritte auf dem Gebiete der Laryngo-, Rhino- und Otologie im Jahre 1899. Deutsche Medicinal-Zeitung 9.

1231. *Wolffberg*, zur Technik des Hohlverbandes. Wochenschrift für Therapie und Hygiene des Auges 19.

Nerven- und Geistes-Krankheiten.

1232. *Labonne*, Dr. H., comment on se défend des maladies nerveuses. Paris, Société éd. scientef. 1,00

1233. *Adamkiewicz*, A., wie entsteht und wie unterliegt der pathologische Gedanke? Die medic. Woche 4.

1234. *Biehl*, Carl, Störungen der Vasomotorenthätigkeit und der Sensibilität nach peripherer traumatischer Facialis-Lähmung. Wiener klin. Wochenschr. 6.

1235. *Bum*, Anton, die spinale Ataxie und ihre compensatorische Bewegungsbehandlung. Wiener med. Presse 6.

1236. *Donath*, ein Fall von traumatischer periodischer Lähmung. Wiener klin. Wochenschrift 2.

1237. *Ferraris*, Clemente Dr., über einen Fall von amyotrophischer Lateralsklerose. Deutsche Medicinalzeitung 11.

1238. *Fulton*, a report of two interestmy cases of locomotor ataxia. Mod. Medicine 1899, 12.

1239. *Gloyowski*, ein Fall von Querulantenwahnsinn. Zeitschrift f. Medizinalbeamte 3.

1240. *Hoppe*, Nekrolog Wilhelm Sommer. Psychiatrische Wochenschrift 44.

1241. *Krafft-Ebing*, v., multiple Sclerose. Allgem. Wiener medic. Ztg. 2.

1242. *Legrain*, M., la cure des buveurs. A propos de sérum antialcoolique. La Presse Médic. 8.

1243. *Leredde*, die Rolle des Nervensystems bei den Hautkrankheiten. Monatshefte für praktische Dermatol. 3.

1244. *Marie*, P., la congestion cérébrale devant l'Academie de Médecine en 1861. La Presse Médicale 10.

1245. *Olsen*, Report of a case of nervous hyperchlorhydria treated by means of the hot and cold trunk pack in conjunction with other hydriatic measures. Mod. Medicine 1899, 12.

1246. *Raimann*, Polioencephalitis superior acuta und Delirium alcoholicum als Einleitung einer Korsakow'schen Psychose ohne Polyneuritis. Wiener klin. Wochenschrift 2.

1247. *Ranniger*, Theodor, über die krankhafte Lüge. Psychiatr. Wochenschr. 45.

1248. *Schmidt*, P., zwei Fälle von Beri-Beri (Panneuritis endemica Baelz) an Bord eines deutschen Dampfers. Münchn. med. Wochenschrift 6.

1249. *Schreiber*, Gehübungstafeln f. Rückenmarksleidende. Ther. d. Gegenw. 1900, 2.

1250. *Snell*, Otto, über mangelhafte Nahrungsaufnahme bei Geisteskranken. Die Irrenpflege 11.

1251. *Verger*, H. et *Laubie*, Ant., Paralysie pottique aiguë sans alteration de la moelle épinère. Le Progrès Medical 4.

1252. *Voss*, G. v., über die Therapie der Tabes. St. Petersburger med. Wochenschr. 3.

1253. *Weygandt*, W., Psychiatrisches zur Schularztfrage. Münchn. med. Wochenschr. 5.

Innere Krankheiten.

1254. *Bottini*, E., l'iscuria prostatica. Firenze 1899. 8,00

1255. *Boveri*, Thdr., die Entwicklung v. Ascaris megalacephala m. bes. Rücksicht auf die Kernverhältnisse. Mit 6 Textfig., 6 Taf. u. 6 Bl. Erklärungen. Jena. G. Fischer. 12,00

1256. *Claude*, Dr., cancer et tuberculose. Paris, J. B. Baillière et fils. 1,50

1257. *Ebstein*, W., Leben und Streben in der inneren Medizin. Klinische Vorlesung. Stuttgart, Ferd. Enke. 1,00

1258. *Fortuny y Duran*, A., del análisis de la orina on la clinica. Barelona. 6,40

1259. *Gautier*, Dr. M., tableaux synoptiques de symptomatologie. Paris, J. B. Baillière. 5,00

1260. *Gumprecht*, Prof. Dr. F., die Technik der speciellen Therapie. Ein Handbuch f. die Praxis. 2. Aufl. mit 182 Abbild. Jena, G. Fischer. 7,00; geb. 8,00

1261. *Landi*, L., autointossicazioni intesti e nevrosi. Firenze 1899. 4,50

1262. *Lusenea*, G., fisio-patologia dell'apparecchio tiroparatiroideo. Firenze 1899. 3,50

1263. *Müller*, weil Doc. H. F. u. R. *Pöch*, DD., die Pest. Mit 4 Taf. (Pathologie und Therapie, hrsg. von Nothnagel. V. Bd. 4. Thl.) Wien, A. Hölder. 7,20; Einzelpr. 8,40

1264. *Renzi*, E. de, tabe dorsale — tumore del cervelletto — artritismo — diabete mellito. Firenze. 3,00

1265. *Stern*, Prof. Dr. R., über traumatische Entstehung innerer Krankheiten. Klinische Studien m. Berücksichtigung der Unfall-Begutachtung. 2. (Schluss-)Heft. Krankheiten d. Bauchorgane, des Stoffwechsels u. des Blutes. Jena, G. Fischer. 7,00

1266. *Weichselbaum*, Vorst. Prof. A., Priv.-Docc. Assistenten DD. H. Albrecht, und A. Ghon, über Pest. Wien, W. Braumüller. 0,60

1267. *Abbée*, über Anwendung eines Herzstützapparates bei Herzaffectionen insbesondere bei cardialer Dyspnoë. Deutsche mediz. Wochenschr. 4.

1268. *Bernhardt*, Paul, ein Fall von Pneumathämie und Schaumorganen. Deutsche med. Wochenschrift 5.

1269. *Brandenburg*, Kurt, über die Reaction der Leukocyten auf die Guajaktinctur. Münchner med. Wochenschrift 6.

1270. *Carbonel y Soles*, estudio de la Cistitis tuberculosa. Archivos de Ginecopatia, Obstetricia y Peddatria, 2.

1271. *Celli*, A., Epidemiologie und Prophylaxis der Malaria vom neuesten ätiologischen Standpunkte aus. Berliner klinische Wochenschrift 6.

1272. *Cipriani*, weitere klinische und experimentelle Erfahrungen über Favismus. Dtsch. Medizinal-Zeitung 10.

1273. *Cöhn*, Martin, Untersuchungen über den Speichel und seinen Einfluss auf die Magenverdauung. Deutsche med. Wochenschrift 4.

1274. *Czyhlarz*, v., Beitrag zur Lehre von der Abstammung der Harncylinder. Wiener klin. Wochenschrift 1.

1275. *Dieudonné*, über die Pest. Die ärztl. Praxis 3.

1276. *Dolyet*, calculo vesical. Talla hipogastrica. Archivos de Ginecopatia, Obstetricia y Pediatria, 2.

1277. *Fenyvessy*, Béla v., über die Wirkung des Schilddrüsensaftes auf Circulation und Athmung nebst einem Anhange über Beziehungen zwischen Jodothyrin in Jodnatrium, beziehungsweise Atropin. Wiener klinische Wochenschrift 6.

1278. *Gowers*, über Polymyositis. Ärztliche Rundschau 1.

1279. *Hirschfeld*, über die Brotnahrung der Diabetiker nebst Bemerkungen über Kohlehydratzufuhr im Allgemeinen. Die ärztliche Praxis 2.

1280. *Kattenbrucker*, die Indicationsstellen für die verschiedenen Awendungsformen der Lichttherapie. Archiv f. Lichttherapie 1900, 5.

1281. *Kramer*, Alphons, zur Frage der pyretischen Therapie des Typhus abdominalis. St. Petersburger med. Wochenschrift 1.

1282. *Krecke*, über Scoliosis ischiadica. Münch. med. Wochenschrift 6.

1283. *Kühner*, A., die physiologische Albuminurie, ihre praktische Bedeutung, insbesondere ihre Beziehungen zur Lebensversicherung. Der praktische Arzt 1.

1284. *Letulle*, M., la croisade contre la tuberculose. La Presse Médic. 8.

1285. *Long*, treatment the pyrexias by chemical antipyretics. Gaillard's Med. Journal 1900, 1.

1286. *Micheli* und *Mattirolo*, Beitrag zur Kenntnis der pseudochylösen Ascitesformen. Wiener klin. Wochenschrift 3.

1287. *Naegelsbach*, Wilhelm, zur Kenntnis der Blutungen bei Lungentuberculose. Dtsch Praxis 2.

1288. *Peyer*, Harnverhaltung. Wiener med. Presse 5.

1289. *Pick*, Friedel, zur Diagnostik der Aortenerkrankungen. Prager medic. Wochenschrift 5.

1290. *Ransome*, Arthur, remarks on the pure-air treatment of Phthisis at home. The British Med. Journal 2039.

1291. *Richy*, eine therapeutische Studie über das Salophen. Arztl. Rundschau 4.

1292. *Riddick*, Pneumonia and his treatment Gaillard's Med. Journal 1900, 1.

1293. *Salomon*, H., über Hirndrucksymptome beim Typhus. Berl. klin. Wochenschrift 6.

1294. *Schlesinger*, zur Lehre vom angeborenen Pectoralis-Rippendefect und dem Hochstande der Scapula. Wiener klin. Wochenschrift 2.

1295. *Schlifka*, eine neues Kystoskop zum Katheterismus der Ureteren. Wiener klin. Wochenschrift 1.

1296. *Schüller*, Max, Polyarthritis chronica villosa und Arthritis deformans. Berl. klin. Wochenschrift 5, Forts. f.

1297. *Sersiron*, Le travail du tuberculeux pauvre après trois mois de cure an sanatorium. La Presse Médicale 10.

1298. *Simon*, über Anwendung des Lignosulfits bei Tuberkulose. Ätztl. Rundschau 1.

1299. *Steell*, Graham, a clinical lecture on Pericarditis. The British Medical Journal 2039.

1300. *Umber*, die Therapie des Diabetes mellitus. Ther. d. Gegenw. 1900, 2.

1301 *Volhard*, Franz, über Resorption und Fettspaltung im Magen. Münchner medic. Wochenschrift 5, Schluss f.

1302. *Wermann*, E., über luetische Struma Berl. klin. Wochenschrift 6.

1303. *Winternitz*, die Hydrotherapie fieberhafter Krankheiten. Blätter f. klinische Hydrotherapie 1.

1304. *Zuckerkandl*, einige seltenere Concretionen der menschlichen Harnwege. Wiener klin. Wochenschrift 1.

Geburtshilfe, Frauenkrankheiten.

1305. *Greco*, V., le alterazioni degli annessi nei fibromioni dell' utero. Con 4 tav. Palermo. 3,00

1306. *Kroenig*, Priv.-Doc. B. und Hilfsarzt J. *Feuchtwanger*, DD., zur klinischen Bedeutung der Retroversio flexio uteri mobilis, Berlin, S. Karger. 1,50

1307. *Saulieu* et *Lebief*, Drs., tableaux synoptiques d'obstétrique. Paris, J. B. Baillière et fils. 6,00

1308. *Ballard*, Edwin K., labor complicated by Contracted Pelvis, Large Fibroma of Uterus and Eclampsia. The Americ. of Obstetr. and diseases of women and children. Januar.

1309. *Bardescu*, N., ein neues Verfahren für die Operation der tiefen Blasen-Uterus-Scheiden-Fisteln. Centralblatt für Gynäkologie 6.

1310. *Belitz-Heimann*, zur Kasuistik der Kolpaporrhexis sub partu. Centralblatt für Gynäkol. 5.

1311. *Boud*, A. K., the Cause and Cure of Convulsions after Labor. The Americ. Journ. of Obstetr. and diseases of women and children. Januar.

1312. *Braithwaite*, James, removal of a Submucous Fibroid by Section of the Uterus (Myomectomy). Brit. Med. Journ. 2040.

1313. *Brickner*, on the physiological character of the pain of parturition. Gaillard's Medic. Journ. 1900, 1.

1314. *Davis*, Edw. P., the Frequency and Mortality of Abnormal Pelves. The Amer. Journ. of Obstetr. and diseases of women and children. Januar.

1315. *Dührssen*, Prof. Dr., die Wochenstube nach modernen hygienischen Grundsätzen. „Baby" 1.

1316. *Dührssen*, über die Technik der Vaporisation. Centralblatt f. Gynäkol. 1900, 5.

1317. *Eules*, W., the Disporition of the utero-vesical ponch of peritoneum in cases of distension of the Vagina and Uterus. Brit. Med. Journ. 2040.

1318. *Ferri*, A., contributo allo studio del parto nella donne che hanno utero e vagina duplici. L'Arte Obstetrica 2.

1319. *Franque*, O. von, zur Cervixfrage. Centralblatt für Gynäkologie 6.

1320. *Hirst*, Barton Cook, a new Operation for Persistent Inversion of the Uterus. The Americ. Journal of Obstetr. and diseases of women and children. Januar.

1321. *Hobbs*, A. T., the Relation of Jnsanity to Pelvic and other Lesions. The Amer. Journ. of Obstetrics and diseases of women and children. Januar.

1322. *Hübl*, Hugo, über Luftembolie bei Placenta praevia. Wiener klinische Wochenschrift 5.

1323. *Keim*, G., l'espressione abdominale del feto. L'Arte Obstetrica 2.

1324. *Kreutzmann*, Henry J. and *Nelson*, lois Three Cases of Ectopie Gestation. The Americ. Journ. of Obstetrics and diseases of women and children. Januar.

1325. *Mangiagalli*, L., ileotifo in gravidanza. L'Arte Ostetrica 2.

1326. *Maygrier*, des difficultés de l'extraction du foetus dans la version par monoenores internes. L'Indépendance médicale 5.

1327. *Palm*, ist die Massage bei Erkrankungen der Eileiter erlaubt oder nicht? Ärztl. Rundschau 4.

1328. *Peters*, Hubert, ovariotomie per anum. Wiener klin. Wochenschrift 5.

1329. *Pinard*, du soi-disant foeticide thérapeutique. Rev. prat. d'obstétrique et paediatrics. Januar.

1330. *Pounds*, J. Henderson, on Removal of the Cancerous Uterus by the Abdominal route. Brit. Med. Journ. 2040.

1331. *Schauta*, F., über die Einschränkung der Laparotomie zu Gunsten der vaginalen Cöliotomie. Wiener klin. Wochenschr. 5.

1332. *Schenk*, F., hochgradige frische Ätzstenose der Cervix und des Fornix in der Schwangerschaft. Centralblatt f. Gynäk. 6.

1333. *Schober*, John B., tubular Adenoma of the Rectum. The Americ. Journ. of Obstetrics and diseases of women and children. Januar.

1334. *Smith*, A. Lapthorn, a case of Twisted Ovarian Cyst. The Americ. Journ. of Obstetrics and diseases of women and children. Januar.

1335. *Stone*, William S., ovarian Cystoma Complicating Pregnancy. The Americ. Journ. of Obstetrics and diseases of women and children. Januar.

1336. *Venetianer*, ein Fall von Blasenmole. Allgem. Wiener med. Zeitung 4.

Kinderkrankheiten.

1337. *Bertherand*, Dr., le diagnostic de la tuberculose pulmonaire des jeunes enfants. Paris, Steinheil.

1338. *Kinder-Arzt*, der. Zeitschrift für Kinderheilkunde hrsg. von Dr. med. Sonnenberger. 11. Jahrg. 1900. Leipzig, Benno Konegen. 6,00

1339. *Kinder*, gesunde! Gesunde Frauen! Zeitschrift für die gesamten körperlich und geistigen Interessen der Jugend und der Frauen. Schriftleitung: Jacqnes Groll. 5. Jahrgang. 1900. 12 Nummern. Berlin, W. Möller. 1,00

1340. *Ausset*, M., la bronchite fibrineuse chronique. L'Indenpendance Médicale 6.

1341. *Bernhardt*, Notiz zur Lehre von der infantilen Pseudobulbär-Paralyse. Wiener klin. Wochenschrift 2.

1342. *Biernacki*, John, the continuity of the toxic process in fatal cases of diphtheria. The Brit. Med. Journal 2039.

1343. *Finkelstein*, H., über Sepsis im frühen Kindesalter. Jahrbuch für Kiuderheilkunde, Heft 2.

1344. *Johannessen*, Axel, über Laugevergiftung bei Kindern. Jahrbuch für Kinderheilkunde. Heft 2.

1345. *Lanamann*, S., ein schlechtes Gedächtnis. Die Kinderfehler, Zeitschrift für Kinderforschung usw. 1.

1346. *Liebmann*, Albert, geistig zurückgebliebene Kinder. „Baby" 1 u. 2.

1347. *Model*, August, schwerste Opiumvergiftung eines atrophischen Kindes von 10 Wochen. Zehnstündige Faradisation des Phrenicus Heilnng. Münchner medizinische Wochenschrift 5.

1348. *Nonne*, dementia paralytica als alleiniger Ausdruck hereditärer Syphilis bei einem 12-jährigen Kinde. Allg. Wiener med. Zeitung 1.

1349. *Rocaz*, Ch., über die Pathogenese der Purpura des kindlichen Alters. Allgem. Wiener med. Zeitung 6.

1350. *Szalardi*, M., die künstliche Ernährung der Säuglinge mit besonderer Rücksicht auf die Findlinge. Ungarische medizinische Presse 2—3.

Krankenverpflegung, Krankenbehandlung.

1351. *Brault*, J., traité pratique des pays chauds et tropicaux. Paris 1899. 10,00

1352. *Heftler*, Dr. L., le traitement balnéo-mécanique des affections chroniques du coeur. Paris. O. Doin. 2,00

1353. *Monatsschrift*, ärztliche. Mit besond. Rücksicht auf diätetisch-physikal. Therapie. Red.: Dr. Otto Dornblüth. 3. Jahrg. 1900. Leipzig, F. C. W. Vogel. 6,00

1354. *Bie*, W., Finsen's Phototherapie Die medicinische Woche 3.

1355. *Bungartz*, Sanitätshunde. Zeitschr. ffür Samariter und Rettungswesen.

1356. *Czempin*, zur Narkose. Centralblatt für Gynäkologie 5.

1357. *Davidsohn*, Hugo, zur therapeutischen Verwendung der feuchten Wärme. Temperirbare Kataplasmen. Berliner klin. Wochenschrift 5.

1358. *Donald*, W. M., chloretone a Safe Hypnotic. The Therapeutie Gaz. 1.

1359. *Edlefsen*, Ichthyolvasogen bei Gelenkaffectionen. Therap. Monatsh. 1900, 1.

1361. *Einhorn*, Max, über eine neue Magen douche. Deutsche med. Wochenschr. 5.

1361. *Flick*, Lawrevce J., the Therapeutics of Tuberculosis. The Therapeutic Gazette 1.

1362. *Frazier*, Charles H., the Treatment of Gonorrheal Rheumatism. The Therapeutic Gazette 1.

1363. *Frey*, A., die Massage nnter der heissen Luftdouche. Deutsche medizinische Wochenschr. 5.

1364. *Glénard*, F., un traitement par les bains froids de la frèvre typhoide chez les enfants. Rev. de Therapeutique Médico-Chirurgica 3.

1365. *Hauce*, Erwin H., the Use of Creosote in Pulmonary Tuberculosis. The Therapeutic Gazette.

1366. *Hare*, H. A, electrolysis for Aortic. Aneurism. Another Case. and a Report on One Previonsly Reported. The Therapeutic Gazette 1.

1367. *Heermann*, Massage-Instrument für Vorsteherdrüsen und Samenbläschen. Dtsch. med. Wochenschr. 5.

1368. *Holland*, my Experience in the Treatment of Pulmonary Tuberculosis by Drugs. The Therapeutic Gazette 1,

1369. *Loup*, A., considérations sur le rôle de l'hydrargyre dans le stomatite mercurielle. Le Progrès Médicale 5.

1370. *Pollak*, Julius, einige neue Medicamente in der Phthiseotherapie. Wiener klin. Wochenschr. 3.

1371. *Roelig*, E., über Aspirin, ein neues Antirheumaticum. Deutsche med. Wochenschrift 5.

1372. *Schaeffler*, W., the Use and Abuse of Drugs in Phthisis Pulmonalis. The Therapeutic Gazette 1.

1373. *Schwarz*, J., Sanatogen bei Rhachitis. Deutsche med. Wochenschrift 5.

Medizinalverfassung, Gerichtsmedizin, Militärmedizin.

1376. *Bass*, Rgts.-Arzt Dr. Ed., Mittel und Wege zur Schaffung und Erhaltung e. entsprechenden Sanitäts-Hilfspersonals für die Militär-Sanitäts-Anstalten und die Truppen im Frieden und im Kriege. Entwurf eines Programmes für deren theoret. und prakt. Ausbildung. Vom k. u. k. Militär-Sanitäts-Comité gekrönte Preisschrift. Mit 1 Tabelle. (Militärärztliche Publikationen N. 50). Wien, J. Safár. 3,20

1375. *Instruction* relative aux médicaments et au matériel que les cords de troupe sont autorisés à tirèr des établissement du service de santé pour l'approvisionnement des infirmeries regimentaires. Paris, R. Chapelot et Cie. 0,40

1377. *Schöfer*, Oberstabsarzt Dr. Joh., Leitfaden der Militär-Hygiene für den Unterricht der Einjährig-Freiwilligen-Aerzte. 2. Aufl. Mit 9 Abbildungen. (Publikationen, militärärztliche N. 51). Wien, J. Safàr. 2,50

1378. *Brouardel*, Cours de Médecine légale de la faculté de Médecine de Paris. Le Mois Médico-Chirurgical.

1379. *Messerer*, Otto, einige medicinische Bemerkungen zum § 224 des Deutschen Reichsstrafgesetzbuches. Friedreich's Blätter für ger. Med. u. Sanitätspolizei 1.

1380. *Seydel*, Prof. Dr., einiges über den Verblutungstod. Ärztliche Sachverständigen-Zeitung 3.

1381. *Vanselow*, Karl, Missbrauch einer geisteskranken Frauensperson zum ausserehelichen Beischlafe, Fehlen der Scheide, Beischlafsfähigkeit. Friedreich's Blätter für gerichtl. Med. und Sanitätspolizei.

1382. *Wagner*, v., Gutachten der medizinischen Facultät in Wien. Todschlag verübt von einem trunksüchtig. ethisch depravirten Individuum. Angeblicher pathologischer Rauschzustand und Schlaftrunkenheit. Verurtheilung. Wiener klin. Wochenschrift 6.

1383. *Wagner*, Rudolf, Simulation im Bahnbetriebe mit besonderer Berücksichtigung der sogenannten „traumatischen Neurose". Arztl. Sachverständigen-Zeitung 3.

1384. *Wickel*, C., Siechtum. Friedreich's Blätter für ger. Med. u. Sanitätspolizei 1.

Hygiene.

1385. *Brémond*, Dr. F., dictionnaire de la table, encyclopédie alimentaire hygiénique et médicale. 21 e. fasc. Paris, O. Doin. 0,50

1386. *Skworzoff*, J. P., der Wert gesunder und frischer Luft. St. Petersburg. 2,00

1387. *Martin-Zschommler*, G., unsere Wohnungen (Licht — Luft — Wasser. 2. Band. 36. Heft.) Berlin, W. Möller. 0,50

Zahnheilkunde.

1388. *Bericht*, 4., der Poliklinik f. Zahn- und Mundkrankheiten des zahnärztlichen Instituts der königl. Universität München. Erstattet vom Dir. Prof. Dr. C. Partsch und Assistent Alfred Kunert. Beobachtungszeit: 1. IV. 1896 bis 1. IV. 1898. Mit 18 Abbildungen und 1 Taf. Leipzig, A. Felix. 4,00

1389. *Hartwig*, Frch., Beitrag zur Frage der sogenannten idiopathischen Pulpitis. Wiener zahnärztl. Monatsschrift 1.

1390. *Lang*, Fritz, Erfahrungen mit Orthoform und Nirvanin. Zahnärztl. Rundschau 395.

1391. *Möser*, E., Porzellan-Emaillefüllungen ohne Brennofen. Deutsche zahnärztliche Wochenschrift 97.

1392. *Torger*, Otto, Kinnfistel. Odontologische Blätter 21.

1393. *Torger*, Otto, enorme Zahnfleischwucherungen bei einem fünfzehnjährigen Mädchen. Odontologische Blätter 21.

III) Litterarische Besprechungen

Besprechung von Büchern.

Wahre und falsche Heilkunde. Ein Wort der Aufklärung von Dr. med. Karl Alexander in Breslau. Von der Ärztekammer usw. Berlin, Georg Reimer. 1899. 8°. 52 S. 30 ₰

Es war die höchste Zeit, dass sich die ärztliche Welt gegenüber der stetig an Ausbreitung zunehmenden Kurpfuscherei mit ihrem widrigen Reklamewesen endlich der vornehmen Reserve begab und in einem 50 Seiten umfassenden, übersichtlichen und streng sachlichen Werkchen, wie das Alexander'sche es darstellt, dem leider so urteilsschwachen Publikum Aufklärung über wahre und falsche Heilkunde vermittelte. Nicht mit Unrecht hat man der Schrift des Breslauer Arztes den Preis zuerkannt; denn der Verfasser hat seine schwierige Aufgabe in dankenswerter Weise gelöst. Mit grossem Fleiss und seltenem Geschick bespricht Alexander alle einschläglichen Punkte. Einleitend schildert er die Segnungen, welche die Fortschritte ärztlicher Erkenntnis auf allen Gebieten der Gesundheitslehre der Allgemeinheit gebracht haben. Ferner bespricht Verfasser die Notwendigkeit des Tierversuchs und der Medikamente zur Unterstütung der Heilbestrebungen des Organismus. Nicht die Mittel allein helfen, sondern ihre Anwendung durch kundige Hand. Gegenüber dem armseligen Allheilmittel des Pfuschers verfügt der Arzt über einen wahren Schatz solcher Hilfsquellen. Nur wendet sie der Arzt im Interesse des Kranken, im Interesse der Humanität an und begnügt sich, im Stillen wirkend, mit dem Bewusstsein der Pflichterfüllung. Das Pfuschertum im Gegensatze dazu ist auf nichts als auf schnellen, möglichst grossen materiellen Gewinn bedacht und posaunt, um solche, die nicht alle werden,

anzulocken, in betrügerischer Weise die haarsträubendst lügenhaften Heilversprechungen in die Welt hinaus. Die Tagespresse, welche vom Arzt, dem die Reklame fern liegt, keinen Nutzen, von dem annoncenausstreuenden Pfuscher aber bedeutenden pekuniären Vorteil zieht, unterdrückt deshalb wider besseres Wissen alles, was diesen catilinarischen Existenzen gefährlich und nachträglich ist. Das Gesetz schützt den Pfuscher fast stets, wenn es zum Prozess kommt, und spricht ihn frei, ob er nun einen Brustkrebs monatelang durch Besprechen hingezogen hat, ob er einen Menschen mit gangraenöser incarcerierter Hernie unter homöopathischen Medizinen zum Tode befördert, ob er ein seit 15 Jahren taubes Dienstmädchen mit dem Versprechen völliger Heilung binnen 4 Wochen um 100 M. beschwindelt, oder ob er Rückgratverkrümmungen mit Zuckerkügelchen zu heilen vorgiebt. Denn wie die weisen Urteile der weisen Richter sagen, mussten die Freisprechungen erfolgen, weil „das Besprechen eine Wirkung überhaupt nicht gehabt hat“, weil „die homöopathischen Dosen den Tod des Mannes mit der Hernie nicht herbeigeführt haben“, weil „angenommen werden könne, dass der Pfuscher an die Heilkraft seiner Taubheitskur oder seiner Skoliosentherapie glaube.“ Diese Lücken im Gesetze auszufüllen, ist eine vornehme Pflicht des Staates. Der Inhalt des Buches ist so reich und so spannend behandelt, dass man mit Interesse die 52 Seiten überfliegt. Für die Verteilung unter das Publikum eignet sich die Broschüre ganz vorzüglich, und es wäre ein überaus glückliches Vorgehen, wenn alle Bezirks- und ärztlichen Vereine den Berliner Vereinen folgen und Tausende von Exemplaren zur belehrenden Verteilung unter das Publikum ankaufen würden, damit es endlich „zu scheiden lerne zwischen Schlacke und Erz, zwischen falscher und wahrer Heilkunde.“

Hopf, Dresden.

Über den Wert der Ventilation. Gutachten des Strassburger Gesundheitsrates, verfasst von Geh. Med.-Rat Dr. Krieger, Strassburg. Beust 1899. 108 Seiten. 5 ℳ.

Pettenkofer hatte 1858 zuerst in Deutschland die Fundamente der Lehre von der Ventilation gelegt. Seit dieser Zeit nun machte die Technik der Ventilation in den Händen von Physikern und Heizungsingenieuren grosse Fortschritte, während die grundlegende hygienische Lehre von der Schädlichkeit der durch die Atemluft verunreinigten Luft in Wohn- und Arbeitsräumen so ziemlich auf dem von Pettenkofer angegebenen Standpunkte blieb. So finden wir auch in den neuesten Lehrbüchern der Hygiene beispielsweise noch die Lehre von den Grenzwerten, wonach eine mehr als 0,1 pCt. Kohlensäure enthaltende Luft in Schlaf- und Wohnräumen schädlich sein soll. Dies mag wohl damit zusammenhängen, dass die meisten der Nachfolger und Schüler Pettenkofer's, die Grundlagen dieses obigen Ausspruches als Axiom hinnehmend, sich nur bemühten, Beweise für die Richtigkeit desselben herbeizuführen, ohne dass es ihnen, wie das vorliegende Buch ausführt, immer gelang. Daraus entsprangen dann auch die falschen Anschauungen vom „Anthropotoxin“ und von der Veränderung des Respirationstypus in verdorbener Luft usw.

Der Strassburger Gesundheitsrat macht nun gegen diese Konsequenzen der Pettenkofer'schen Anschauungen Front, und Krieger hat im Auftrage des Gesundheitsrates alles zusammengestellt, was gegen die bisherige Lehre spricht. In kurzen Abschnitten bespricht er in dem Gutachten zunächst die jetzt herrschende Lehre über die Ventilation und kritisiert dieselbe, die Bedeutung der C-Abnahme und CO_2-Anhäufung, die sogenannte schlechte Gesellschaft der Co_2, die Schädlichkeit der Riechstoffe, die Lehre von Anthropotoxin, von der Änderung des Respirationstypus. Er spricht ferner über Staub und Ventilation, über deren Wertlosigkeit bei Infektionskrankheiten, endlich die angeblichen Nachteile der Luftverderbnis und widerspricht dabei manchen neuen und manchen landläufigen Anschauungen. Nach Krieger beruht die ganze Anschauung von der Schädlichkeit der Atemluft auf unrichtiger Deutung an und für sich richtiger Beobachtungen. Verfasser bespricht in einigen weiteren Kapiteln „Das Leben in geschlossenen Räumen“, „Muskelthätigkeit und sitzende Lebensweise“, „Die Nachteile der Heizung“, „Die Bedeutung des Feuchtigkeitsgehaltes und der Bewegung der Luft“ und zeigt, dass in allen diesen Faktoren und in ihrer Einwirkung auf die Wärmeökonomie des Menschen im weiteren Sinne des Wortes (er versteht darunter auch die thermischen Einwirkungen auf die Haut, den Mangel an Bewegung) alle die Schäden enthalten seien, die man ohne weiteres der „schlechten Luft“ zugeschrieben habe. Nun zieht Krieger seine Schlüsse; er verwirft die Grenzwerte, oder richtiger, er hält sie für unnötig und nur für die Ventilation von Versammlungsräumen für zweckmässig, er stellt „Indikationen und Kontraindikationen für Lüftung und Ventilation“ auf und bespricht in weiteren kurzen Abschnitten die „Natürliche Lufterneuerung“, „Das Lüften“, die „Firstventilation“, die „Ventilationsschachte“, den „Zuluft-Kanal“, den „Ventilationsofen“ und die „künstliche Ventilation“. Nach zwei weiteren, für den Arzt sehr interessanten Abschnitten über „Zug und Zugluft“ kommt er auf die Lufterneuerung in Schlaf- und Wohnräumen, von Schulen, Krankensälen und Versammlungsräumen zu sprechen. Er bespricht dann die verschiedenen Heizungsmethoden und endlich die Einrichtungs- und Betriebskosten von Heizungs- und Ventilations-Anlagen. Dies der Inhalt des Werkes. Auf Grund dieses Gutachtens wird nun die Stadt Strassburg in zwei „modernen“ Schulhäusern den Ventilationsbetrieb einstellen, weil er im Verhältnis zum Erfolg ausserordentlich grosse Kosten verursachte und auch auf einfachere Weise zu ersetzen ist, nämlich durch die Fensterlüftung. Dafür hat der Gesundheitsrat eine sehr eingehende Instruktion ausgearbeitet, welche dem Werke beigegeben ist. Was hier über Schulen gesagt ist, gilt auch für Krankenanstalten und ist besonders auch für Lungenheilanstalten wichtig. Ausserdem ist noch der Bericht des Gesundheitsrats-Ausschusses über das Buch beigegeben, welcher u. a. von den Strassburger Professoren der Hygiene DDr. Forster und Rose und von Professor der Physiologie Dr. Goltz unterzeichnet ist und im Auszuge folgendermassen lautet:

> Auf dem Gebiete der Heizung und insbesondere auf dem der Ventilation war man bisher vielfach von unbegründeten und selbst irrigen theoretisch-hygienischen Voraussetzungen und Anschauungen ausgegangen; man hatte damit die praktische Ausführung speziell der Ventilationsanlagen in eine Richtung gedrängt, wodurch grosse Kosten und Ausgaben verursacht wurden, ohne dass dem ein entsprechender Nutzen in gesundheitlicher Beziehung mit Bestimmtheit entgegengestellt werden konnte. Die vielfachen Fragen nun, welche bei der hygienischen Beurteilung der Heizung und Ventilation, wie bei der Anwendung in öffentlichen Gebäuden und im Privatleben sich ergeben, haben in dem obenbezeichneten Buche eine ausführliche, vorurteilslose, klare und teilweise selbst für die Hygieniker neue Beleuchtung erfahren. Insbesondere die gesundheitliche Seite, die ja die Grundlage für die praktische Ausführung zu liefern hat, ist in einer Weise besprochen, die mit vielen, auch in der hygienischen Litteratur noch herrschenden Irrtümern, Unklarheiten und Übertreibungen gründlich aufräumt. Es unterliegt für uns keinem Zweifel, dass durch die zeitgemässe Veröffentlichung dieses Buches auf dem hierher gehörigen Gebiete in weiten Kreisen ein Umschwung in den Anschauungen über die Wirkung des Aufenthaltes in geschlossenen Räumen und über die Aufgaben der Heizung, des Luftwechsels usw. angebahnt wird — ein Umschwung, mit welchem bei erheblichen Ersparungen von Ausgaben, auch gesundheitliche Vorteile verbunden sind. Wie wichtig dies vom hygienischen, wie vom ökonomischen und administrativen Standpunkt ist, bedarf keiner näheren Auseinandersetzung.

Das Werk liest sich sehr angenehm und leicht und bietet dem praktischen Arzte sehr viel Wissenswertes, ist aber auch für den Baumeister und Verwaltungsbeamten von praktischer Wichtigkeit und Tragweite.

von Schnizer, Aumetz.

Anleitung zu chemisch-diagnostischen Untersuchungen am Krankenbette. Von Dr. H. Tappeiner. München, Rieger. 1899. 8°. VII, 104 S. 8 Holzschnitte. 1,60 ℳ.

Das schnell beliebt gewordene Büchlein liegt in 7.*) Auflage vor. Neu hinzugekommen sind die beiden Abschnitte: „Hoden- und Prostatasekret“ und „Blut“. Willkommen wird die Aufnahme des gerichtlich wichtigen Nachweises von Samenflecken mittels Jodkaliumlösung sein. Im übrigen sind Ausstattung und Druck von derselben Güte, wie früher.

Wittgenstein, Cassel.

Jaarverslag van den nieuw-Malthusianschen Bond over 1898. (O. J.) 28 S.

In Holland besteht eine neumalthusianische Gesellschaft von 539 männlichen und 25 weiblichen Mitgliedern, von denen 217 ihre Namen in diesem Jahresbericht angeben liessen. — In Frankreich ist der coitus interruptus und andere Massnahmen selbst unter der Landbevölkerung so verbreitet, dass eine Entvölkerung stattfindet. Auch in Deutschland wissen, wie Referent wiederholt zu erfahren Gelegenheit hatte, uneheliche Pärchen auf dem Lande unter zwanzig Jahren beiderseits den Coitus interruptus anzuwenden, während in besseren Familien Gummiwaren, Schwämmchen, Irrigator und Pulverbläser in starkem Umfange in Verwendung sind, ohne dass von einer Bevölkerungsabnahme gesprochen werden kann. Manche Distrikte können sogar als direkt übervölkert gelten. In Deutschland, Frankreich usw. spielt sich die Verbreitung der Kenntnisse zur Einwirkung auf die Fruchtbarkeit im Geheimen ab und ist meist anfänglich ein Deckmittel für die Verbergung unehelichen Verkehrs. In Holland trat dagegen, wie schon früher anderwärts, eine Anzahl von Anhängern der ehelichen Kinderbeschränkung in einer Vereinigung zusammen, welche nach holländischen Vereinsgesetzen die königliche Bestätigung nachsuchen und am 30. Januar 1895 erhalten musste. Die Bestrebungen dieses Vereins sind keine

*) Die 6. Auflage ist im Reichs-Medizinal-Anzeiger 1896, N. 11, S. 145, besprochen. Schriftleitung.

medizinischen Standesfragen, so wenig wie es in Deutschland die Krankenkassen und Altersversicherungsgesetzgebung ist. In beiden Fällen ist aber eine Ausführung dieser Bestrebungen ohne die Hilfe aller oder je nachdem wenigstens eines Teiles der Ärzte unmöglich. Der holländische Verein hat sich in dieser Erkenntnis auch vornehmlich an Hebammen und Ärzte gewandt, um sie als Vereinsorgane zur Verfügung zu erhalten. Und hier gewinnt die Sache auch ein ärztliches Interesse, was ein Referat an dieser Stelle erlaubt. Schon die königliche Bestätigung des neumalthusianischen Bundes hatte schwere politische Kämpfe verursacht. Die orthodoxen Vertreter der beiden grossen christlichen Bekenntnisse kämpften für ein staatliches Verbot des Bundes. Die entwickelten Gesichtspunkte müssen für eine ärztliche Zeitschrift ausscheiden, denn, wenn es auch orthodoxe Ärzte giebt, so giebt es auch atheistische, und es wäre in einem modernen Staate mittelalterliche Unduldsamkeit, wollte man Konsequenzen orthodoxer Weltanschauung einer freidenkenden Minorität als Richtschnur aufzwingen. Der neumalthusianische Bund muss nur selbst duldsam bleiben und nicht verlangen, dass jeder Arzt und jede Hebamme auch orthodoxer Richtung ihm in vorkommenden Fällen hilfreiche Hand bieten. Für den Arzt als Arzt wird die Stellung zur künstlichen Beschränkung der Fruchtbarkeit stets eine Frage von Fall zu Fall bleiben müssen, wobei nach einer ganzen Reihe von Gründen und Gegengründen beim einzelnen Arzte die Grenze zwischen der Anerkennung von null Fällen und allen Fällen als berechtigt hin- und herschwanken wird. Gegenüber der Vogelstrausspolitik, wie sie Prüderie so gerne empfiehlt, ist das offene Auftreten des Bundes und der Weg der Belehrung der grossen Massen anerkennenswert, und kann der einzelne Missbrauch der hierdurch erreichten Kenntnisse nicht davon abschrecken. Wir werden doch sicher die Belehrung über die Feuergefährlichkeit des Benzins deshalb nicht unterlassen, weil ein verbrecherisches Individuum daraus die nötigen Kenntnisse zu einer erfolgreichen Brandstiftung ziehen kann. Die malthusianische Bewegung in Holland hatte von orthodoxer Seite den Antrag auf Verschärfung der Gesetze gegen kriminelle Fehlgeburt zur Folge und ergab juristische Erörterungen des Rechtes der Frau über die eigene Gebärmutter, wie die Frau ja ein Verfügungsrecht über die eigene Scheide in Europa besitzt, das ja z. B. im Mahdistenreiche nicht zugestanden war. Doch auch solche juristische Fragen selbst, wenn sie von Ärzten studiert sind, sind nicht Sache eines Fachblattes. Mehr ein Anhang der Medizin ist die Ethnographie. Gerade hier hat Holland als Kolonialreich in malaiischen Gebieten ein reiches Feld zum Studium der künstlichen Einwirkungen auf die Fruchtbarkeit. Hoch getriebene Verschärfungen der Gesetzgebung gegen kriminelle Fehlgeburt und Konzeptionsverhinderung wären wohl nirgends so schwer durchführbar als gerade bei den Eingeborenen der holländischen Kolonien. Die Mitteilungen des Bundes betreffen hauptsächlich die Kämpfe um seine Existenzberechtigung gegen den Kongress zur Beförderung der öffentlichen Sittlichkeit, gegen den Frauenbund zur Erhöhung des sittlichen Bewusstseins und gegen die Vereinigung gegen die Prostitution. Stets scheinen die orthodoxen religiösen Einwände in den Vordergrund geschoben zu sein. Nur die letztere Vereinigung hatte die mehr sachlichen Einwände, dass der Malthusianismus teilweise die Sache der Prostitution begünstige, dass aber doch bei verheirateten Frauen selbst ein Arzt als überzeugtes Mitglied der Vereinigung gegen die Prostitution im Falle von Lebensgefährdung durch Schwangerschaft der Schwangerschaft vorbeugen darf. Prof. van Rees greift die neumalthusianischen Bestrebungen aus darwinistischen Gründen an. Dieser Gesichtspunkt ist für die Stellung der Ärzte als Vertreter der angewandten Naturwissenschaften massgebend, aber noch viel zu wenig vertieft; auch in dem vorliegenden Jahresberichte ist das Material nur zu spärlich. Ein Befürworter des Malthusianismus in dem Berichte erklärt die Bestrebungen des Bundes als eine noch ungewohnte Neuheit, welche Widerspruch hervorruft. Der Mann soll froh sein, da wir nur durch Widerspruch ein eingehenderes Studium der Frage erhalten. Und mehr Licht, als die bisherige Prüderie erlaubte, thut in dieser Frage not, um eine entschiedene Stellung dafür oder dawider zu rechtfertigen. Wie schwer eine solche Stellungnahme ist, weiss Referent, der bisher allerdings nur die historisch-ethnographische Seite der Frage studiert hat.

von Oefele, Bad Neuenahr.

Die Zahnpflege, deren Wichtigkeit und richtige Anwendung. Von Dr. med. Breitbach, prakt. Arzt usw. Grossenhain 1899. 8°. 16 S. Selbstverlag. 25 ₰.

Verfasser verfolgt den Zweck, volkstümlich über die Wichtigkeit der Zahnpflege und über den Unterschied derer, die sich berufen oder unberufen mit der Zahnheilkunde beschäftigen, aufzuklären. Die Schrift handelt nach einer Einleitung 1) die operative, 2) die konservierende Zahnheilkunde und 3) die Zahnersatzkunde ab.

H. Frölich, Leipzig.

Lehrbuch der Balneotherapie. Dr. Julius Glax, k. k. Regierungsrat und a. Professor, dirig. Arzt in Abazzia 2.*) Band: Spezielle Balneotherapie. Stuttgart, Ferdinand Enke, 1900. 622 S. 14 ℳ.

Der längst erwartete, von den Balneologen ersehnte 2. Band der Glax'schen Balneotherapie liegt nunmehr vor und bringt die Abteilungen „Balneotherapeutische Klinik" und „Balneographie". In der ersteren giebt der Verfasser eine Zusammenstellung der jetzt massgebenden Ansichten über die Anwendung und Wirksamkeit der balneologischen Heilfaktoren. Mit bewunderungswürdigem Gelehrtenfleisse hat er die medicinischen Lehrbücher, Zeitungen und Dissertationen excerpirt und viele eigene Beobachtungen beigetragen. Weniger berücksichtigt er die in den Brunnen- und Badeschriften niedergelegten Erfahrungen der an den Heilquellen prakticierenden Ärzte. Daher mag es kommen, dass er die Heilwirkungen der Mineralquellen unterschätzt und mehr Gewicht auf Hydrotherapie und Klimatotherapie legt. Ein Beispiel: im Kapitel über Pleuritis und pleuritisches Exsudat finden wir kein Wort über die glänzende Wirkung der Wernarzer Quelle von Brückenau, die schon von Dr. Neumann bei serösen pleuritischen Exsudaten erprobt (Deutsche medic. Wochenschrift 1897, 5) und kürzlich wieder von Dr. Brückner, in einer Abhandlung „über Behandlung der Pleuritis exsudativa mit Wernarzer Wasser" (Münchener medic. Wochenschrift 1898, 46) dringend emfohlen worden ist, da schnellste Resorption der Exsudate und dauernde Heilungen erzielt wurden. Hiervon sagt Glax nichts; hingegen spricht er von Einschränkung der Flüssigkeitsaufnahme, von Umschlägen, Priessnitzbinden, Waschungen, Halbbädern, Abreibungen, Klimatotherapie, Terrainkur, Kochsalz in Oblaten; ganz nebenbei lässt er anstatt des Kochsalzes in Oblaten „auch" Kochsalzwässer oder alkalisch-muriatische Säuerlinge zu, mit der ausdrücklichen Verwahrung: „die Idee jedoch, durch Verabreichung derartiger Quellen die Diurese anzuregen und auf diesem Wege die Resorption des Exudates zu beschleunigen, ist eine total verfehlte." Wirklich? Wir fürchten, Glax irrt sich, denn die von Neumann und Brückner geheilten Fälle beweisen, dass schon die mit einem einfachen Säuerling, wie Wernarzer Wasser, erzielte mächtige Diurese selbst umfangreiche pleuritische Exsudate beseitigen kann. Mit Umschlägen, Halbbädern und sonstigen Wasserprozeduren sowie mit der Glax'schen Verordnung von „Chlornatrium in Oblaten" bei beschränkter Flüssigkeitsaufnahme sind wohl keine solchen Heilerfolge zu erzielen. Das Beispiel ist typisch. Überall zeigt unser Autor dieselbe Tendenz, die hydriatischen Prozeduren in den Vordergrund zu stellen, sodann zahlreiche abschweifende Betrachtungen zu bringen, die zwar jedem Lehrbuche der speziellen Pathologie und Therapie zur Zierde gereichen würden, hier aber kaum am Platze sind, und endlich sagt er mit allerhand Clauseln und Zweifeln „auch" etwas über Mineralquellen, wobei er oft die wichtichsten Wirkungen der Wässer bestreitet oder garnicht erwähnt. Seine Darstellung der Balneotherapie macht die Hauptsachen zu Nebensachen; die Heilquellenlehre erscheint hier gewissermassen als Anhängsel zur Hydrotherapie und Klimatotherapie. Wir müssen bekennen, dass wir eine solche Darstellungsweise nicht für glücklich halten. So lehrreich das Buch sonst sein mag, so wird man doch über die Heilquellenlehre in den älteren Lehrbüchern von Kisch, Lersch und Anderen weit mehr Belehrung finden. — Die letzte Abteilung des Buches, worin die Kurorte einzeln beschrieben werden, ist unvollständig., Es fehlen viele kleine aber namhafte Bäder, zum Beispiel Abbach, Arienheller, Artern, Augustusbad bei Dresden, Boll in Württemberg, Dürrenberg, Empfing, das Römerbad Gögging, Gottleuba, Gyrenbad, Königsborn, Kronthal, das Krumbad, Höhenstadt, Lamscheid, Lobenstein, Mayenbad, Neuhaus in Unterfranken, Neumarkt, Neurakoczy bei Halle a. S., Rosenheim, Schmalkalden, Suderode, Sulz in Bayern, Tossens, Traunstein, das König-Otto-Bad bei Wiesau das Ludwigsbad Wipfeld, Wolkenstein usw. usw. Der Verfasser entschuldigt die Lückenhaftigkeit seiner Balneographie damit, dass viele Kurdirektionen trotz mehrmaliger dringender Bitten die übersendeten Fragebogen nicht beantwortet haben. Nun, so hätte er das Fehlende aus der reichlich vorhandenen balneographischen Litteratur ergänzen müssen. Denn alle diese Bäder einfach wegzulassen, nicht einmal ihre Namen und Spezies zu erwähnen, ist doch ein gar zu summarisches Verfahren, das allenfalls dem Herausgeber eines Bäderalmanachs, nicht aber dem Verfasser eines grossen balneotherapeutischen Lehrbuchs erlaubt ist. Ferner macht es einen höchst sonderbaren Eindruck, dass einfache Wasserheilanstalten, wie Brunnthal, Königsbrunn, Michelstadt, Kreuzen, Zuckmantel usw. unter den Bädern aufgeführt sind. Endlich ist zu bemängeln, dass Verfasser nur in seltenen Ausnahmefällen die Analysen der Mineralbuellen beibringt. Er begnügt sich in der Regel damit, die Mengen der ihm am wichtigsten erscheinenden Bestandteile anzugeben. Allein man darf von einem solchen Lehrbuch verlangen, dass es vollständige Analysen der berühmtesten Heilquellen bringe, z. B. vom Homburger Elisabethbrunnen, von der Wildunger Helenenquelle, vom Pouhon in Spa, vom Schwalbacher Stahlbrunnen, vom Salzbrunner Oberbrunnen, vom grossen Sprudel in Neuenahr, von der Source du Pavillon zu Contrexéville. Wer Analysen zu lesen versteht, schöpft daraus eine Fülle von Belehrung und mag sich nicht mit einem dürftigen Auszuge abspeisen lassen. Ein solches Lehrbuch muss gleichzeitig ein Repertorium der wichtigsten Heilquellen-Analysen sein, denn wo soll man die Analysen sonst suchen? Wir hoffen, dass der Verfasser bei der nächsten Auflage seines Werkes den gerügten Mängeln abhelfen werde. Wenn wir auf diese

Mängel hinweisen, erfüllen wir nur die Pflicht der Kritik. Wir verkennen keineswegs den Fleiss und die grosse Gelehrsamkeit des Verfassers, der in seinem Buche ein gutes Spiegelbild davon giebt, wie die Balneotherapie im Lichte der modernsten klinischen Wissenschaft erscheint. Ob diese Beleuchtung überall die richtige ist, darf man bezweifeln. Der Ruhm der Heilquellen hat im Laufe der Jahrhunderte so viele medizinische Schulen, Systeme und Theorieen überdauert, dass auch eine Balneotherapie nach allerneuester Mode wenig daran ändern wird.

Winckler, Bad Nenndorf.

Atlas der äusseren Erkrankungen des Auges nebst Grundriss ihrer Pathologie und Therapie. Mit 76 farbigen und 6 schwarzen Abbildungen nach Original-Aquarellen des Malers Johann Fink von Prof. Dr. O. Haab in Zürich. München. J. F. Lehmann. 1899. 8°. X und 228 Seiten. 10 ℳ.

Dem im Jahre 1895 erschienenen Atlas und Grundriss der Ophthalmoskopie und ophthalmoskopischen Diagnostik hat der rühmlichst bekannte Züricher Ophthalmologe als XVIII. Band der bekannten Lehmann'schen medizinischen Handatlanten den Atlas der äusseren Erkrankungen des Auges nebst Grundriss ihrer Pathologie und Therapie folgen lassen. Auf den ersten 70 Seiten schildert er in ausführlicher, klarer Weise die verschiedenen Untersuchungs-Methoden des Auges und giebt zum Schlusse das Wesentlichste über die Untersuchung auf Simulation und Aggravation (Übertreibung einer vorhandenen Verminderung des Sehens) an, welcher Gegenstand bei der Feststellung von Renten und Unfall-Verletzungen ja vielfach für den praktischen Arzt von Wichtigkeit ist. In knapper, präziser Form giebt der Verfasser auf den weiteren 71 bis 228 Seiten eine Beschreibung der Krankheiten der Thränenorgane, der Augenlider, der Bindehaut, Hornhaut, Lederhaut, der Regenbogenhaut und des Ciliarkörpers, der Linse, des Glaskörpers und der Orbita nebst einer Beschreibung des Glaukoms. Das Hauptgewicht ist auf die Schilderung des für den Studierenden und praktischen Arzt besonders Wichtigen gelegt; es ist deshalb auch z. B. die operative Technik meist nur kurz berührt, während die Pathologie und die nicht operative Therapie ausführlich genug behandelt ist. Auf 40 Tafeln mit 75 farbigen Abbildungen sind die einzelnen Krankheitsformen figürlich dargestellt. Trotz der grossen Schwierigkeit, die eine bildliche Darstellung gerade der Augenkrankheiten in sich birgt, hat der Maler Johannes Fink aus München seine Aufgabe vorzüglich gelöst. Die einzelnen Bilder sind von vollendeter Schönheit; bis in die feinsten Farbennuancen tritt das Colorit derselben natürlich in die Erscheinung. Besonders gut sind die Erkrankungen der Lider, der Bindehaut, der Linse und der Regenbogenhaut wiedergegeben. Wenn auch nicht alle Fälle eine Abbildung erfahren haben — was nicht leicht möglich war, da alle Bilder nach der Natur angefertigt sind und von Fällen stammen, die gerade in der Klinik vorkamen — so sind doch die hauptsächlichsten im Bilde festgehalten. In den Abbildungen des Werkes dokumentiert sich ein gewaltiger Fortschritt gegenüber den Bildern der ersten Atlanten. Der Atlas kann besens empfohlen werden. Er wird für den Studierenden ein mustergiltiges Lehrbuch und für den praktischen Arzt ein sicherer Führer auf dem Gebiete der Diagnostik sein.

Droste, Hönningen a. Rh.

Praktische Ohrenheilkunde. Von Dr. A. Eitelberg in Wien. Mit 57 Abbildungen. Wien 1899. Alfred Hoelder. gr. 8°. XVI, 480 S. 10 ℳ.

Das Buch ist, wie Verfasser in dem Vorwort sagt, aus dem Verlangen entstanden, seine früheren in den verschiedensten, den Fachärzten oft unzugängigen Zeitschriften veröffentlichten Arbeiten wenigstens dem wesentlichen Inhalte nach auf einem gemeinsamen Boden zu vereinigen. Und so ist es in der That. Die Darstellung der Ohrenheilkunde trägt ein durchaus subjektives Gepräge in fesselnder, anziehender Sprache, und wird man gerne zugestehen, dass Verfasser es verstanden hat, das was ihm vertraut ist, auch anderen mundgerecht zu machen. Die Mitteilung zahlreicher instruktiver Einzelerfahrungen belebt die Darstellung der einzelnen Abschnitte, in denen vorzüglich auf die Therapie Rücksicht genommen ist, wie es ja der Zweck des Buches, eine pratische Ohrenheilkunde zu bieten, verlangt.

Schwidop, Karlsruhe.

Über Temperenz-Anstalten und Volksheilstätten für Nervenkranke. Von Dr. A. Smith, dirig. Arzt des Temperenz-Sanatoriums Schloss Marbach am Bodensee. Würzburg, A. Stuber. 1898. 8°. 70 Seiten. 60 ₰.

Die Abhandlung des bekannten Vorkämpfers der Temperenz-Bewegung enthält eine Besprechung der Erkrankungen, welche für Temperenz-Anstalten und Nervenheilstätten in Betracht kommen, und eine eingehende Erörterung der Behandlungsweise für derartige Kranke. Verfasser tritt für die Notwendigkeit von Volksheilstätten für Nervenkranke ein, von deren Einrichtung und Betrieb er ein Bild entwirft. Er fordert nicht Trinkerheilstätten, welche auch andere Nervenkranke aufnehmen, sondern Heilstätten für Nervenkranke, welche, als Genesungsheime gedacht, allen denen Genesung und verlorenes Selbstvertrauen in sich und ihre Arbeitskraft wiederbringen sollen, welche aus irgendwelchen durch die heutigen Zustände und Gewohnheiten verschuldeten Ursachen ihr nervöses Gleichgewicht verloren haben, und verfolgt dabei die von Moebius gegebene Anregung.

von Boltenstern, Bremen.

Über einfache Hilfsmittel zur Ausführung bakteriologischer Untersuchungen in der ärztlichen Praxis. Von Dr. Rudolf Abel, Hamburg. Würzburg, A. Stuber. 1899. 8°. 32 S. 50 ₰.

Bakteriologische Untersuchungen werden heutzutage nicht nur von Spezialforschern ausgeführt, sondern bakteriologische Studien und technische Arbeiten auf diesem Gebiete sind Allgemeingut aller praktischen Ärzte geworden. Nicht jeder Arzt kann aber über grosse Laboratorien mit vollständigen Einrichtungen verfügen, sondern die grosse Mehrzahl muss mit bescheidenen Mitteln an die Forschung herangehen. Da kommen denn die Ratschläge, welche Verfasser in dem vorliegenden Hefte erteilt, jedem zu Gute, der mit einfachen und wenig kostspieligen Mitteln sein Arbeitsmaterial ergänzen will. Zahlreiche kleine Kunstgriffe und einfache Hilfsmittel sind da angeführt, vom Deckgläschen an bis zu den Brutapparaten. Schon in seinem „Taschenbuch der bakteriologischen Praktikanten“ hat Verfasser auf solche Vereinfachungen hingewiesen; die vorliegende Arbeit bietet hierzu eine reichhaltige Ergänzung. Sie sei daher den Ärzten warm empfohlen.

Israel, Medenau.

Physiologisches, Bakteriologisches und Klinisches über Lumbalpunktionen an Kindern. Aus der pädiatrischen Klinik des Prof. Escherich in Graz. Von M. Pfaundler. Beiträge zur klinischen Medizin und Chirurgie. Heft 20. Wien und Leipzig, Braumüller. 1899. 120 S. 3 ℳ.

Verfasser berichtet über die Punktionen der letzten 5 Jahre an der Grazer Kinderklinik. Nachdem zuerst die Technik geschildert, folgt ein sehr instruktiver Abschnitt, in welchem das Zustandekommen des Subarachnoidealdruckes dargelegt wird. Es folgen die Druckwerte bei den verschiedenen Affektionen des Zentralnervensystems; hierauf die Beschreibung der Eigenschaften der entleerten Flüssigkeit nach Aussehen, Sedimentgehalt, Eiweissgehalt, Zuckergehalt, Harnstoffgehalt, spezifischem Gewicht, Menge, Reaktion und etwaigen sonstigen Eigenschaften. Nachdem die Ergebnisse der bakteriologischen Untersuchung mitgeteilt, wird an der Hand der gefundenen Daten die diagnostische Bedeutung der Lumbalpunktion eingehend besprochen. Verfasser sagt hierzu: Ich glaube, dass die Lumbalpunktion diagnostisch sehr viel wertvoller ist, als die pleurale und abdominelle Punktion aus dem einfachen Grunde, weil sie Einblick in physiologische und pathologische Zustände einer Körperhöhle ermöglicht, die im Gegensatze zu allen anderen Körperhöhlen der physikalischen Untersuchung ganz unzugängig ist, und deren Erkrankungen nur aus gewissen funktionellen Störungen erschlossen werden. Auch in der Therapie nimmt Verfasser nicht den abweisenden Standpunkt, wie er in den meisten letzten Veröffentlichungen zu Tage tritt, ein, wobei er betont, dass man nicht Unmögliches von dem Eingriff erwarten könne. Nachdem er die „üblen Zufälle“ auf ein geringes Mass beschränkt, werden in einem Anhange die Krankengeschichten kurz angeführt. — Das Buch ist für jeden Arzt äusserst interessant, für jeden Kinderarzt unentbehrlich. Trotz der Stellungnahme des Verfassers für die Punktion *fällt das Buch* angenehm durch seine Sachlichkeit auf.

Köppen, Norden.

Diagnose und Therapie der nervösen Frauenkrankheiten infolge gestörter Mechanik der Sexual-Organe. Von Dr. med. Krantz in Barmen. Wiesbaden, Verlag von J. F. Bergmann. 1899. 2,40 ℳ.

Ein wertvolles Werk, welches nicht auf Kompilation sondern auf eigenen in einer Privatfrauenklinik gesammelten Beobachtungen beruht. Viele Neurosen der Frauen wie Magenleiden, Herzklopfen, Asthma, Migräne, Schwindel, Angst, Husten, Hysteroepilepsie usw. sind Reflexe von Lageveränderung der Genitalien und nur durch deren Behebung zu beseitigen. Gegen die Neurose an sich wird dann ganz vergeblich angekämpft und die Patientinnen fallen schliesslich Kurpfuschern in die Hände. Verfasser bespricht zunächst die Entstehung und Behandlung sowohl der labilen als der fixierten Lageanomalien, dann die Nervenverbindungen der Geschlechtsorgane schliesslich der Reihe nach die einzelnen Reflexneurosen. Auf diesem schwierigen Gebiete der nervösen Frauenkrankheiten, die durch die stete Wiederkehr derselben Klagen wohl noch eine weit grössere crux medicorum sind als z. B. die chronische Gonorrhoe, wird dieses Buch eines erfahrenen Praktikers dem Arzte ein brauchbarer Führer werden.

Romeick, Lyck.

Zur Besprechung in unserer Zeitschrift stehen schriftstellernden Abonnenten des „Reichs-Medizinal-Anzeigers" nachstehende neu erschienene Bücher kostenfrei nach eigener Wahl zur Verfügung:

Baaz, Dr. med. Hans, in Graz. die Behandlung der chronischen Unterschenkelgeschwüre. 0,75. — *Bettmann*, Dr. med. S., in Heidelberg, die praktische Bedeutung der eosimophilen Zellen. 0,75. — *Bickel*, Dr. med. Adolf, in Berlin, experimentelle Untersuchungen über die Pathogenose des Cholaemie u. die daraus sich ergebende Grundsätze der Therapie der von d. Cholämie begleitetenten Leberkrankheiten. 3,00. — *Cohn*, Dr. med. Toby, in Berlin, die Verwertung elektrischer Ströme in der allgemeinen Praxis. 0,60. — *Ebstein*, Dr. med. W., in Göttingen, Leben und Streben n der Medizin. 1,00 — *Engler*, Dr. med. in Landsberg a. d. W., warum werden die Nervenkranken nicht gesund? 2. Aufl. — *Forster*, Dr. med., in Karlsbad-München; über nervöse Leberkolik. 1,00 — *Gräupner*, Dr. med., über Bäderkuren in Bad Nauheim bei Herzkranken. 1,00. — *Hagedorn*, Dr. med. Max, in Hamburg, Ursachen und Folgen der Erkrankungen des Warzenteils und ihre Behandlung. 2,00. — *Hoffmann*, Dr. med. August, in Düsseldorf, die paroxysmale Tachycardie (Anfälle von Herzjagen). 4.00. — *Köppe*, Dr. med. Hans, in Giessen, die physikalisch-chem. Analyse des liebensteiner Stahlwassers. 0,80. — *Löwenfeld*, Dr. med. L., in München, Somnambulismus und Spiritismus. 1,00. — *Pfannenstiel*, *Prof.* Priv.-Doc. Dr. med. S., in Breslau, über die Vorteile dss suprasymphysären Fascienquerschnitts für die gynäkologischen Kölio-tomien, zugleich ein Beitrag zur Indikationsstellung der Operationswege. 0.75. — *Santagelo*, dott Ettore in Bologna, della tossicita urinaria nei bambini in rapporte a quella degli adulti. — *Suchanneck*, Dr. med. Herm., in Zürich, die Reizungszustände und Dauerentzündungen des Kehlkopfes in ihrem Wesen und in ihren Beziehungen zu den Erkrankungen der Nase und des Rachens. 1,20. — *Springfeld*, Dr. med., in Berlin, die Rechte und Pfl chten der Gift und Farbenhändler für Drogisten, Fabrikanten, Medizinal-Verwaltungsbeamte. cart. 4,50. — *Temesváry*, Dr. med. Rud., in Budapest, Volksbräuche und Aberglauben in der Geburtshilfe und der Pflege der Neugeborenen in Ungarn. Mit 16 Abbild. 2,80.

Besprechung von Zeitungsbeiträgen.

Über Leistenbubonen nach Ulcus molle und deren Behandlung. Von Storp. Deutsche medizinische Wochenschrift 1898, 47.

S. empfiehlt zur Behandlung entzündlicher Leistenbubonen ein wenig eingreifendes Verfahren, welches zuerst von Welander 1891 angegeben ist. Dasselbe besteht in der Punktion und nachfolgender Injektion von 2 bis 5 g Hydrargyrum benzoicum in 1-prozentiger Lösung in die durch Punktion entleerten Abscesse oder in die entzündlich infiltrierte Drüsensubstanz selbst. (Rp. Hydrarg. benz. 1,0; Natr. chlor. 0,3; Aq. dest. 100,0.) Im ersteren Falle, wenn bereits Eiter vorhanden ist, sticht man mit einer nicht zu dünnen Kanüle ein, saugt den Eiter möglichst vollständig an und spritzt dann in der Abscesshöhle etwa 2 bis 5 ccm. Im zweiten Falle spritzt man direkt in das entzündete Drüsengewebe eine gleich grosse Dosis an 1 bis 3 verschiedene Stellen. Nach 48 Stunden konstatiert man gewöhnlich eine stärkere Schwellung und Schwappung, sowie ein teigiges Ödem in der Umgebung der Einspritzungszellen, meistens ohne besondere Schmerzhaftigkeit. *In manchen Fällen entleerten sich aus den Stichen von selbst oder auf Druck einige ccm* chokoladenbraune Flüssigkeit. Wenn die bedeckende Haut nicht zu sehr verdünnt ist, so bildet sich die Anschwellung im Laufe der nächsten Tage zurück. Ist sie aber bereits sehr verdünnt, so kommt es in der Regel zu umschriebenem Hautbrande und zur Durchlöcherung, durch die sich dann einige Tage hindurch die Aussonderung entleert. Es ist zweckmässig, dass man es nicht zu diesem Hautbrande kommen lässt, sondern in diesen Fällen am 2. oder 3. Tage nach der Einspritzung durch einen 1 bis 2 cm langen Einschnitt den Eiter entleert, und die Abscesshöhle für einige Tage mit einem in Hydrarg. benz.-Lösung getränkten Gazestreifen tamponiert. In der Mehrzahl der Fälle genügt eine einmalige Einspritzung; dauert Schmerz und Entzündung an, oder bilden sich an entfernten Stellen noch entzündliche Drüsenschwellung und Abscesse, so muss die Einspritzung nach 2 Tagen wiederholt werden. Die Heilungsdauer betrug durchschnittlich annähernd 30 Tage. Die Menge der eingespritzten Flüssigkeit betrug in der Regel 2 bis 4, nur selten 5—6 ccm.

Schnell, Egeln.

Über diätetisch-physikalische Therapie. Von O. Dornblüth. Ärztliche Monatsschrift 1898, 12.

Vergebens wird man in älteren Handbüchern der speziellen Pathologie und Therapie einen genaueren Hinweis auf diätetische und physikalische Heilmethoden suchen; wenn solche überhaupt erwähnt sind, werden sie mit kurzen Worten und ohne Begründung abgethan. Denn wie in früheren Zeiten nur die Krankheit behandelt ward, so ward später mit dem Fortschreiten der pathologischen Anatomie das kranke Organ zum Angriffspunkt der Behandlung, und erst in letzter Zeit hat man angefangen, neben der Bekämpfung der Einzelheiten der Krankheit, den kranken Menschen als solchen, den Allgemeinzustand und die gesamten Lebensäusserungen bei der Therapie zu berücksichtigen. So hat das Handbuch der Ernährungstherapie von v. Leyden, so das Handbuch der Ernährung von Munk und Uffelmann (Ewald) eine Lücke ausgefüllt, so wurden im dem Handbuch von Penzoldt und Stintzing, so in dem Lehrbuche der allgemeinen Therapie von Eulenburg und Samuel die diätetisch-physikalischen Methoden durchaus gewürdigt und so ist auch insbesondere die Zeitschrift für diätetische und physikalische Therapie einem dringenden Bedürfnisse entgegengekommen. Sicher hat gerade die bisherige Vernachlässigung dieser Methoden durch den praktischen Arzt eine grosse Anzahl von Kranken in die Arme von Kurpfuschern getrieben, und viele Krankheiten werden sicherlich, abgesehen von der immer vorhandenen psychischen Wirkung ganz besonderer und geheimnisvoller Behandlungsmethoden, dadurch von Homöopathen, Naturheilkundigen, Schäfern und alten Weibern, von Pastoren und Thierheilkundigen usw. mit Erfolg behandelt, dass diese sich die diätetischen und physikalischen Methoden aller Art, ohne natürlich ihre physiologische Begründung zu kennen, lediglich auf Empfehlung ihrer Vorgänger hin und nach ihrer eigenen Erfahrung zu Nutze machten. So hat D. mit Recht diese Methoden dem praktischen Arzte der dringenden Beachtung und zum gründlichen Studium empfohlen und hofft, dass die Diätetik, Hydrotherapie, Massage, Heilgymnastik und Elektrotherapie mehr und mehr sich dem Arzneischatze des Arztes einverleiben, und dass das praktische Jahr, dass sich wohl in Zukunft an das heutige ärztliche Studium anschliessen wird, in diesen ebenso wie in allen anderen Zweigen einer rationellen Therapie gute Früchte tragen wird.

Wulff, Oldenburg.

Über den Wert der Albumosen und Peptone für die Ernährung. Von Dr. F. Voit. Münchner medizinische Wochenschrift 1899, 6.

Der Verfasser wirft zuerst die Frage auf: „Können die Albumosen une Peptone als dem Eiweiss gleichwertig erachtet werden?" und beantwortet sie mit einem entschiedenen Nein. Denn wenn dieselben das Eiweiss auch ersetzen können, so stehen sie doch ihrer geringen Ausnützung ihrer schlechten Bekömmlichkeit und ihres hohen Preises wegen weit unter dem Eiweiss (100 g Eiweiss kosten im Ei 43 ₰, im mageren Fleisch 80 ₰, in der Somatose 6,25 ℳ!). Die zweite Frage: „Unter welchen Umständen kann ihre Anwendung angezeigt erscheinen" wird dahin beantwortet: Nicht wenn man den Magen-Darmkanal schonen will, sind sind sie anzuwenden, sondern wenn man ihn anregen will. Auf der Anregung des Appetits beruhen zweifellos die Erfolge, über welche häufig bei Anwendung von 10 bis 15 g Somatose im Tage berichtet wird, und die fälschlich auf eine besondere nährende Wirkung des Präparates oft bezogen werden. Durch so kleine Gaben kann selbstverständlich unmöglich in wenigen Wochen eine Zunahme des Körpergewichts um mehrere Pfund erzielt werden. Dann aber muss man sagen, dass der Hauptwert der Albumosen und Peptone nicht in ihrer Eigenschaft als Nahrungsmittel zu suchen ist, sondern dass sie hauptsächlich Arzneimittel, Stomachica und Abführmittel sind. Wenn das Arzneimittel nebenbei noch, obschon geringe, nährende Eigenschaften besitzt, so kann das in vielen Fällen nur wünschenswert sein.

Forchheimer, Würzburg.

Zur Verwendung der Tabakbeutelnaht. Von Dr. S. F. de Quervain in Chaux-de-Fonds. Centralblatt für Chirurgie 1899, 27.

Um die Wunde des Bauchfells auf ein Mindestmass zu beschränken, und dadurch Verwachsungen von Darm und Netz mit der Nahtlinie möglichst zu vermeiden, soll nach de Quervain die Tabakbeutelnaht in ausgedehnterem Masse zum Schlusse der Bauchhöhle Verwendung finden. Vorausbedingung für ihre Anwendung ist eine nicht zu grosse Ausdehnung der Bauchfell-Wunde (nicht über 8 bis 10 cm), sowie eine gewisse Verschieblichkeit des Bauchfells. Sie kann daher bei Laparotomiewunden im Epigastrium keine Verwendung finden, wohl aber bei allen nicht zu ausgedehnten Eingriffen in der unteren Bauchhöhle. So hat sie de Quervain selbst zum Schlusse der Bauchhöhle nach Adnexoperationen, Ovariotomie, Ausrottung des Wurmfortsatzes mit gutem Erfolge in Anwendung gezogen.

Bauer, Zell i. W.

Séro-diagnostic dans un cas de fièvre typhoide mortelle. Von H. Pélon. Gazette hebdomadaire de médecine et de chirurgie 1898, 91.

Ein Typhuskranker bot bei seiner Aufnahme die typischen Symptome. Die Vidal'sche Probe aber blieb negativ, obwohl die Obduktion die Diagnose vollauf bestätigte. Eine Erklärung für das Ausbleiben der Reaktion findet Verfasser in dem Umstande, dass sie nur einmal gemacht werden konnte, weil schon tags darauf der

Patient starb. Es handelte sich eben um einen Fall von tardivem Auftreten der Agglutinationsreaktion bei einem Patienten, welcher nur wenige Tage unter Beobachtung stand. Die Wiederholung der Probe 3 bis 4 Tage später würde wahrscheinlich positiv ausgefallen sein. Andererseits beweist der Fall, dass die altgewohnten klinischen Symptome in ihrer Gesamtheit vollauf ausreichen zur Sicherung der Diagnose selbst bei verspätetem Auftreten der Widal'schen Reaktion.

von Boltenstern, Bremen.

Sur un cas de boulimie. Von M. Soupault. Gazette des hôpitaux 1898, 45.

Bei dem Mangel jeglicher Störungen der motorischen und sekretorischen Funktionen des Magens, wie er durch den eingehend mitgeteilten Fall illustriert wird, kann der Heisshunger — nicht zu verwechseln mit Polyphagie — nicht als Folge von Störungen der Magenfunktionen aufgefasst werden. Es handelt sich lediglich um die Äusserung eines allgemeinen nervösen Zustandes. Heisshunger ist sehr häufig eine Erscheinung von Neurasthenie, Hysterie, Vesania, Neuropathie oder geistiger Degeneration. Der irreguläre Verlauf in Anfällen, die Wunderlichkeit der Erscheinungen, das mit anderen Störungen abwechselnde Auftreten z. B. mit nervöser Anorexie müssen den Heisshunger als wahre Neurose betrachten lassen. Zu Gunsten dieser Anschauung spricht besonders der ganz spezielle Zustand des Heisshungrigen. Die Furcht vor dem Gefühl des Hungers wird zur fixen Idee. Der Kranke lebt ewig in der Angst, dass dies Gefühl sich einstellt und diese konstante Befangenheit erschwert noch die Intensität und Häufigkeit der Anfälle. Der neuropathische Heisshunger ist mithin in allen Punkten mit der Agoraphobie vergleichbar. — Demgemäss ist eine lokale, symptomatische Therapie machtlos. Nervina sind oft nutzlos. Einigen Erfolg verspricht unter Umständen die Brommedikation. Allein am Platze jedoch ist eine Allgemeinbehandlung: Ruhe, Hydrotherapie, allgemeine Anwendung des elektrischen Stromes, Isolierung und als letztes Mittel Suggestion.

von Boltenstern, Bremen.

Über Caries des Mittelohres und deren Beziehung zur Perlgeschwulst vom gerichtsärztlichen Standpunkte aus. Von Dr. Gottwald. Vierteljahrsschrift für gerichtliche Medizin usw., Band XVII, Supplement I. 1899.

Die Ergebnisse der interessanten Arbeit sind folgende: 1. Eine Caries des Mittelohres kann auf zweierlei Art in Frage kommen: a) indem angeblich eine Verletzung die Caries bewirkt; b) indem angeblich durch ein Trauma bei bestehender Caries des Mittelohres eine oder mehrere ihrer Konsequenzen herbeigeführt oder in ihrem Verlauf beschleunigt werden. 2. In allen Fällen von Ausgang einer Verletzung in Mittelohrcaries müssen event. ungünstige äussere Verhältnisse betont werden. 3. Die echten Perlgeschwülste im Sinne Virchow's sind streng von den häufigeren „perlgeschwulstartigen Massen" im Mittelohr zu trennen. 4. Eine echte Perlgeschwulst kann der Sachverständige mit voller Sicherheit nur dann bezeugen, wenn bei Vorhandensein sonstiger Kennzeichen Eiterung noch nicht eingetreten ist. 5. Die Beziehung der Eiterung und Caries zu jenen beiden Bildungen ist so aufzufassen, dass im Falle echter Perlgeschwülste Eiterung und Caries als sekundäre, bei den Pseudoplasmen als primäre Ercheinungen zu erklären sind. 6. Die gerichtsärztliche Beurteilung der Entstehung echter Perlgeschwülste fällt zusammen mit den primären Tumoren überhaupt. 7. Die gerichtsärztliche Bedeutung der perlgeschwulstartigen Massen im Mittelohr ist gleich der der Caries daselbst. 8. Die wichtigste Beziehung zur Entstehung einer Mittelohrcaries durch Traumen haben die direkten Verletzungen des Gehörganges und der Paukenhöhle, besonders durch fehlerhafte Fremdkörper-Entfernungsversuche. 9. Die wahrscheinlich wichtigste Bedeutung hinsichtlich einer anzunehmenden Entstehung von Komplikationen der Mittelohrcaries oder einer Beschleunigung des Verlaufs derselben durch Trauma haben Schlag oder Stich auf den Kopf resp. Ohr. 10. Definitive Gutachten über Mittelohrcaries mit ihren Konsequenzen sind stets erst nach längerer Zeit möglich; bei letzteren ist damit bis zum Tode oder in den so seltenen günstigen Fällen bis zur Genesung zu warten. 11. Der ursächliche Zusammenhang einer Verletzung mit einer Caries des Mittelohres ist nur, wenn die Eiterung und Knochenzerstörung unter den Augen des Begutachters entsteht, mit voller Sicherheit zu bezeugen, in allen anderen Fällen nur mit grösserer oder geringerer Wahrscheinlichkeit. 12. Der ursächliche Zusammenhang zwischen einem Trauma und den Komplikationen einer vor dem Trauma bereits längere Zeit bestehenden Caries des Mittelohres ist niemals mit völliger Gewissheit zu bezeugen; stets ist hier zu betonen, dass das Leiden höchst wahrscheinlich auch ohne die Einwirkung eines Dritten einmal tödlich geendet haben würde. Daher kann auch in geeigneten Fällen höchstens die grössere oder geringere Wahrscheinlichkeit der Beschleunigung des Verlaufes durch das Trauma angenommen werden. 13. Die einfache einseitige Caries des Mittelohres ist in strafrechtlicher Beziehung meist als „leichte" Körperverletzung im Sinne des § 223 D. Str.-G.-B. zu qualifizieren, da Verlust des Gehörs (auf beiden Ohren) oder Siechtum als Folgen „schwerer" Körperverletzung im Sinne des § 224 D. Str.-G.-B. hier selten in Frage kommen. 14. Die Konsequenzen der Caries des Mittelohres fallen in Bezug auf strafrechtliche Qualifikation entweder unter §§ 223 bezw. 230 oder 226 bezw. 222 des D. Str.-G.-B. 15. Stets findet der Richter in der Weite des Strafmasses ein Äquivalent für den Mangel der Betonung der „eigentümlichen Leibesbeschaffenheit" des Verletzten in der deutschen Strafprozessordnung. Diese Weite kann auch dazu dienen, die verhältnismässige Schwere unter den leichten Körperverletzungen auszudrücken. 16. Überall ist der konkrete Fall je nach dessen Eigentümlichkeiten ebenfalls in Betracht zu ziehen. 17. Die zivilrechtliche Beurteilung der hier in Betracht kommenden Gebiete beschränkt sich meist auf Schätzung der Erwerbsfähigkeitsminderung.

Drews, Hamburg.

Die Wirkung des Homburger Elisabethbrunnens bei Gicht- und Zuckerkranken. Von Dr. med. Scherk. Archiv der Balneotherapie und Hydrotherapie. II. Bd. 3. Hft. — Auch als Sonderdruck: Halle a. S., C. Marhold. 1899. 8°. 48 S. 1,50 ℳ.

Ein rühmlichst bekannter Homburger Badearzt bemüht sich in diesem Schriftchen, die Jonenlehre, die Lehre von den Fermentwirkungen und andere neuere und neueste Theorien zur Erklärung günstiger Wirkungen des Homburger Elisabethbrunnens heranzuziehen. Solche geistreiche Versuche, die Wirkungen eines Mineralwassers zu erklären, bedeuten einen wesentlichen Fortschritt der balneologischen Methode. Man lernt aus dieser Schrift, dass heutzutage für die Beurteilung einer Heilquelle noch ganz andere Gesichtspunkte massgebend werden, als die altväterische pharmakologische Betrachtung der Einzelbestandteile, aus denen sich die Gesamtwirkung des Wassers gewöhnlich nicht genügend erklären lässt. Die mit einem grossen Aufwand von Gelehrsamkeit und Scharfsinn verfasste Schrift verdient allseitige Beachtung.

Winckler, Bad Nenndorf.

IV) Nachrichten

Bücherkunde, Sammelschriften, Geschichte.

— Im Verlage der Winter'schen Universitätsbuchhandlung ist von Gustav Rupp, Professor und Laboratoriumsvorstand der Grossherzogl. bad. Lebensmittelprüfungsstation an der technischen Hochschule zu Karlsruhe ein Handbuch erschienen unter dem Titel: „**Die Untersuchung von Nahrungsmitteln, Genussmitteln und Gebrauchszuständen.**" Wir behalten uns vor auf das praktisch angelegte gut ausgestattete Buch in einer eingehenderen Besprechung zurückzukommen.

— Wie die **Wochenstube nach modernen hygieinischen Grundsätzen** einzurichten ist, diese für das Familienglück so ungemein wichtige Frage hat kein Geringerer als Prof. Dr. Dührssen (Berlin) in N. 1 des neuen Jahrgangs der Zeitschrift „Baby" (Verlag Carl Messer & Co., Berlin W. 35) mit der ihm eigenen Sachkenntnis und klaren Darstellungsgabe geschildert. In den letzten Jahrzehnten hat sich in dieser Beziehung durch die Kenntnis der Krankheitserreger sowie durch die Vervollkommnung der Antiseptik und Aseptik eine gegen früher völlig geänderte Hygieine der Wöchnerin

herausgebildet. Der Schutz derselben vor übertragbaren Krankheiten ist gegenwärtig ein viel grösserer, als früher. Dies in kurzen Zügen zu skizzieren, war die Aufgabe, die sich der geschätzte Frauenarzt gestellt hatte. Auch im übrigen enthält diese Nummer viel Anregendes und Belehrendes. Dr. Liebmann schreibt über „Geistig zurückgebliebene Kinder", und die preisgekrönte Arbeit über „Die erste psychische Erziehung" von Frau Referendar Wolff in Halle a. S. wird gewiss viele Damen interessieren. Mannigfache Erziehungsthemata und belletristische Beiträge zeichnen das reichhaltige Heft aus, dem auch zum ersten Male eine sehr zeitgemässe Beilage: „Die Gesundheitspflege der Frau" beigegeben ist. Mehr und mehr bildet sich die Halbmonatsschrift „Baby" zu einem der beliebtesten Familienblätter aus.

— Das **Jahrbuch für Kinderheilkunde** — Chef-Redakteur Heubner — hat mit dem 51. Bande eine neue Folge eröffnet. Die Ausstattung ist eine wesentlich bessere geworden. Die Berichtersțattung ist reformiert: es soll zukünftig monatlich ein Heft erscheinen und in jedem Hefte über die neuesten Arbeiten auf dem Gebiete der Kinderheilkunde referiert werden.

— Der Direktor der Provinzial-Irrenanstalt Allenberg, Wilhelm Sommer, ist im Alter von 47 Jahren nach halbjähriger schwerer Krankheit (Pankreaskarzinom) gestorben. Bevor Sommer das Direktorat jener Anstalt übernahm, war er wissenschaftlich produktiv sehr thätig. Besonders bekannt sind seine auf die Epilepsie bezüglichen Arbeiten. In seiner Doktorarbeit behandelte er die Trunksucht und deren schädlichen Folgen für das Gehirn und das Nervensystem. Ausführlicheres über den Verstorbenen bringt der Nekrolog in der Psychiatr. Wochenschrift 44.

Gesundheitliches.

— Die **Allgemeine Ausstellung für Volkswohl Leipzig 1900**, welche vom 29. März bis incl. 8. April in den Gesamträumen des Krystallpalastes und der Alberthalle stattfindet, umfasst acht Gruppen, nämlich Gesundheitspflege, Sanitätswesen, Unfallverhütung, Ernährung, Wohnungswesen, Unterrichts- nnd Erziehungswesen, Sport. Es bedarf wohl nicht besonderer Erwähnung, dass diese Ausstellung als zeitgemäss am Anfang eines neuen Jahrhunderts in hervorragendem Masse das Interesse aller Beteiligten erwecken wird, und dieses mit vollem Recht, denn Deutschland, das führende Land auf dem Gebiete der sozialen Gesetzgebung hat wohl erkannt, dass Volkswohlfahrt gleichbedeutend ist mit Volksgesundheit. Die von Reichswegen beschlossene Errichtung eines Museums für Arbeiterwohlfahrt, welches bestimmt ist, dem Ausbau und der Förderung der eingangs genannten Gebiete zu dienen, ist wohl der sprechendste Beweis für die nutzbringenden Bestrebungen, welche durch die Ausstellung für Volkswohl in zweckdienlichster Weise unterstützt werden dürften. Leipzig im Mittelpunkte des Verkehrs liegend und überall rühmlichst bekannt durch seine mustergiltigen Einrichtungen auf dem Gebiete des Sanitäts- und Samariterwesens, darf gewiss als die geeignetste Stätte für eine Volkswohl-Ausstellung angesehen werden, umsomehr, als gerade Leipzig gegenüber allen anderen Städten als Ausstellungsplatz noch nicht die Würdigung gefunden hat, die es berechtigter Weise verdient. Seitdem Dresden ein städtisches Ausstellungsgebäude besitzt; finden dort in regelmässiger Reihenfolge die mannigfaltigsten Ausstellungen statt, welche allen Zweigen der Bevölkerung in realer und idealer Beziehung zum Nutzen gereichen. Wir hoffen, dass die Bestrebungen, welche dem leiblichen und geistigen Wohlbefinden gewidmet sind, also mit einem Worte, die das Volkswohl im Auge haben, allenthalben unterstützt werden mögen, da auch in humaner Beziehung sich die Ausstellung zu einem segensreichen Werk gestalten soll, indem ein Teil der Eintrittsgelder dem Albert-Verein für das Leipziger Diakonissen-Haus überwiesen wird. Das Ehren-Comité besteht aus den angesehensten Männern, welche als wahre Volksfreunde dem ausführenden Comité gern ihre Unterstützung zugesichert haben. Um den Ausstellern für ihre aufgewandte Mühe eine wirklich nutzbringende Anerkennung zu teil werden zu lassen, erstrebt das Comité unter Mitwirkung der massgebenden Behörden eine Regelung der Prämiierung herbeizuführen. Die Ausstellungsordnung enthält folgende Bestimmung:

Die Leitung der Ausstellung ruht in Händen bewährter Fachleute und wird durch die Geschäftsstelle der Allgemeinen Ausstellung für Volkswohl, Leipzig 1900, Leipzig, Carlstrasse 20 I, jede Auskunft gern erteilt, wie auch Prospekte, Plakate usw. gratis abgegeben nnd franko übersandt werden.

Da die Erfahrung gezeigt hat, dass die übliche Art und Weise der Prämiierung nicht geeignet gewesen ist, in den interresierten Kreisen der zuerkannten Auszeichnung den Wert zu verleihen, welcher ihr rechtmässig gebührt, so erstreben wir in dieser Beziehung eine Regelung der Prämiierung herbeizuführen, unter der Annahme, dass uns seitens der Behörden und der beteiligten Kreise die notwendige Unterstützung zu teil wird.

1) Zur Ausübung des Preisrichter-Amtes sollen anerkannte Autoritäten, sowie bewährte, praktische, unparteiische Fachleute gewonnen werden.
2) Der zuständigen Behörde werden die Namen der Preisrichter unterbreitet, unter gleichzeitiger Bekanntgabe der Prämiierungs-Ordnung.
3) Die Ernennung eines Regierungs-Kommissars wird auf Grund dieses Antrages erbeten werden.

Krankheiten.

— Die **Appetitlosigkeit!** Wie oft kommen grosse und kleine Patienten mit diesem Leiden in die Sprechstunde des Arztes; wie oft wird wohl am Tage das bekannte Rp. dass die Tinct. chin. comp. mit Tinct. nuc. vom enthält, oder jenes das für Kinder besonders beliebt den weinigen Rhabarber als wirksamen Bestandteil enthält, verordnet. Beides unter Umständen ausgezeichnete Mittel, aber nur dann, wenn einer richtigen Diätvorschrift hinreichend Beachtung geschenkt wird. Von der Appetitlosigkeit, die fast der ständige Begleiter der fieberhaften Erkrankung ist, ist hier nicht die Rede, sondern von jener auch so oft zu beobachtenden Appetitlosigkeit, die die Folge eines zu viel und vor allen Dingen zu oft ist. Zwei Drittel aller jener Fälle sind zu heilen, wenn man die Mahlzeiten regelt und die genauen Quantitäten vorschreibt. Dass z. B. der Säugling und zwar schon in den ersten Lebensmonaten vollständig seinen Bedarf decken und soviel wie zu einer gedeihlichen Entwickelung nötig ist aufnehmen kann, wenn ihm 3 stündliche Mahlzeiten gereicht werden, ist noch nicht vielen Müttern klar geworden. 5, höchstens 6 Mahlzeiten in 24 Stunden sind vollständig hinreichend, der Säugling hat dann Zeit wieder Appetit zu bekommen, der Magen wird vollständig leer und was ihm dann geboten wird, auch wenn die Milch relativ konzentriert gegeben wird, wird vollständig verdaut und gut ausgenutzt. Bei älteren Kindern ist die Appetitlosigkeit sehr oft die Folge von zwischen den Mahlzeiten aufgenommenen Leckerbissen als da sind Schokolade, Bonbons,

Biscuits usw; alles das muss strengstens verboten und zunächst nur 4 knappe Mahlzeiten angeordnet werden mit 4 stündigen Pausen. Und noch eins! Die absolute Milchdiät bezw. die grosse Menge von Milch wird, was überhaupt ihren Wert für Kinder jenseits des Säuglingsalters betrifft, noch immer überschätzt und als Ursache für Appetitlosigkeit, Obstipation und allgemeiner Blässe unterschätzt. Darin hat in seiner letzten Arbeit, die er „kräftige Kost“ betitelt hat, Czerny den Nagel auf den Kopf getroffen. Die Kinder namentlich der besser situierten Familien werden viel zu viel mit Milch, Eiern und Fleisch genährt; an ihre Stelle sollen besonders bei appetitlosen, blassen, obstipierten Kinder die Vegetabilien besonders Gemüse und Obst schon frühzeitig treten.

— Aus Grosschönau in Sachsen wurde in den letzten Wochen über das Auftreten einer **Trichinosisendemie** berichtet. Die Krankheit ist glücklicherweise beschränkt geblieben, nachdem in der vergangenen Woche keine Neuerkrankungen vorgekommen sind und der Verlauf der einzelnen Fälle im allgemeinen ein leichter war. Es ist nur ein Fall zum tödlichen Ende gekommen.

Krankenverpflegung, Krankenbehandlung.

s— Nachdem sich Prof. Sahli in dem Korrespondenzblatte für Schweizer Ärzte 1898, 10 und 11 über das Wesen und die Verwendungsweise der **Glutoidkapseln** — vgl. Reichs-Med.-Anzeiger 1898 N. 20 S. 388 — ausgelassen hatte, hat er weitere Mitteilungen über die diagnostische und therapeutische Verwendung von Glutoidkapseln“ im Deutschen Archiv für klinische Medizin 1898, Dezember, gebracht. Er hält es für wünschenswert, dass namentlich Silbersalze, die innerlich verabreicht werden sollen, in Glutoidkapseln verschlossen werden, da sie sonst durch die Salzsäure des Magensaftes in das fast unlösliche Chlorsilber umgewandelt werden. Von den Silbersalzen eignen sich zu dieser Darreichungsform die schwerlöslichen (Itrol) besser als die leichtlöslichen (Aktol), besonders weil gegen letztere diese Kapseln nicht genügenden Abschluss bieten. Als Tagesgabe für das so dargereichte Itrol ist 1,0 g nicht überschritten worden; auch ist es nicht länger als 3 Tage in der Gesamtgabe von 2,2 g verordnet worden. Den Eindruck, den S. von der Wirkung der Itrol-Glutoidkapseln bei vermehrter Darmfäulnis erhalten hat, bezeichnet er als günstig.

s— Die **Somatose**, jenes aus Fleisch hergestellte lösliche Albumosenpräparat, ist seit der Zeit, wo wir — vgl. Reichs-Med.-Anzeiger 1898 vom 5. August 1898 S. 312 — die daauf bezügliche Litteratur zusammengestellt haben, mehrfach litterarisch bearbeitet worden. Die bisher zur Kenntnis gelangten Arbeiten sind folgende:

Oberländer, O.: Über den Einfluss der Milchsomatose auf die Darmkatarrhe der Kinder. Diss. Bonn.
Heymann, F.: Somatose und Brustdrüse. Deutsche Medizinalzeitung 1898, 59 und 63.
Kölbl, F.: Das Fleisch und seine Verwertung, besonders für die Krankenernährung. Wiener klin. Rundschau 1898, 38.
Landau, J.: Somatose in der Kinderpraxis. Die Heilkunde 1898, 12 (September).
Werner, F.: Therapeutische Versuche über Eisen-Somatose bei Chlorose. Wiener med. Presse 1898, 50.
Moremen: Über die kräftigende Wirkung von Eisensomatose bei Anämie und Chlorose. Medical Herald 1899, Februar.
Geel: North. Americ. Journ. of Diagn. and Prait. 1899, 6.
Stewart: In New York Lancet 1899, 6.
Kronfeld, A.: Ein Beitrag zur Wirkung der Somatose. Allg. med. Zentral-Zeitung 1899, 31.
Klein, St.: Die Eisensomatose nebst einigen Bemerkungen über sogenannte Anaemia infantum pseudoleukämica. Therapeutische Monatshefte 1899, 10.
Weiss, Jul.: Über die Verwendung von Eisen-Somatose bei Chlorose. Heilkunde 1899, 3.

s— Ein **medico-physikalisches Ambulatorium** haben die Ärzte Dr. Hans Kureller und Dr. Arthur Lindner in Breslau, Gartenstr. 10 im Erdgeschoss eröffnet. Als Heilmittel stellen sie sich zur Verfügung: Wasser, Elektrizität, Heilgymnastik, Kartung und (elektrische) Lichtbäder.

Standes- und Berufs-Angelegenheiten.

— **Der Streit der sächsischen ärztlichen Bezirksvereine mit der Betriebs-Krankenkasse der kgl. sächs. Staats-Eisenbahnen** ist zur Zeit noch nicht beendet, allein es steht zu hoffen, dass wie in Dresden, so im ganzen Königreich alle Aerzte, die für die Bahnkasse nicht thätig sind, einmütig zusammenhalten, damit die angestellten Bahnärzte ihre bescheidenen Forderungen durchsetzen. Auch an dieser Stelle mögen, wie es im ärztlichen Vereinsblatt bereits geschehen ist, wanderlustige auswärtige Aerzte ausdrücklich gewarnt sein durch Übersiedelung nach Sachsen zur Verdrängung der bisherigen Kassenärzte beizutragen. „Die gegenwärtige, wie die erstrebte Honorieruug der Bahn-Kassenärzte in Sachsen ist nicht derartig, dass der Inhaber einer solchen Stelle von derselben existieren könnte. Im übrigen erwartet den Fremdling nnmittelbar an den weissgrünen Grenzpfählen die obligatorische Mitgliedschaft bei dem ärztlichen Bezirksvereine seines Niederlassungsortes, und unsere Standesordnung schützt gegen Unterbietung sowohl, wie gegen die Möglichkeit des Abschlusses standesunwürdiger Verträge.“

V) Personalien, Universitätsnachrichten, offene Stellen und Anzeigen.

Personalien und Universitäts-Nachrichten.

Niedergelassen haben sich die Herren DDr.: *Tiedeman* in Bardowick, Kreis Lüneburg; Max *Willner* in Bartenstein, Ostpr.; *Kempner*, *Knopf II*, *Körting*, *Löb*, *Löser*, Wilhelm *Müller II*, *Rödemann*, Max *Wolff II* und *Wygodzinski II*, sämtlich in Berlin; Fritz *Meyer* in Charlottenburg; *Gertler* in Dingelstädt, Kreis Oschersleben; *Ross* in Düren Rheinprov.; *Herzau* in Erfurt; *Ernst* und *Klatt*, beide in Halle a. S.; *Finsch junior* in Hohenmölsen, Kreis Weissenfels; *Gley* in Lüneburg; *Luda* in Pankow bei Berlin, Kreis Niederbarnim; sowie die praktischen Aerzte: *Schlemminger*, Hugo *Schwabach*, beide in Berlin; *Feistkorn* und *Möldern*, beide in Halle a. S.

Staatsmedaille für gewerbliche Leistungen 1896.
Benno Jaffé & Darmstaetter,
Lanolin-Fabrik, Martinikenfelde bei Berlin.
Lanolinum puriss. Liebreich. — Lanolinum puriss. Liebreich. anhydricum in bekannter absoluter Reinheit und unübertroffener Qualität. [2195
NEUHEIT: Adeps lanae puriss. BJD cum aqua, weiss — **Adeps lanae puris. BJD anhydricus.**
Adeps lanae BJD cum aqua — Adeps lanae BJD anhydricus fettsäurefrei, manganfrei, frei von jeder Klebrigkeit.
Sämmtliche Qualitäten werden **absolut geruchfrei** geliefert und entsprechen selbst den hochgespanntesten Anforderungen.
Lanolin-Seife mit dem Pfeilring. — Lanolin-Toilette-Cream-Lanolin Marke „Pfeilring“ in Tuben und Dosen.

Verliehen wurde den Herren Reg.- und Med.-RR. DDr. Em. *Roth* in Potsdam und Aug. *Pleiffer* in Wiesbaden der Titel und Rang als Geh. Reg.- und Med.-Rat.

Ernannt wurden die Herren DDr.: Jos. *Bernpointer* in Wolfstein zum Bezirksarzt; Unterarzt Joseph *Huber* in Dillingen zum Assistenzarzt und die einjährig-freiwilligen Aerzte Wilhelm *May* und Karl *Mayer* in München zu Unterärzten.

Verzogen sind die Herren DDr.: Franz *Hahn* von Augsburg nach Wiesensteig; Gustav *Reimers* von Bardowick nach Bleckede; Benno *Baermann* nach Aken, Otto *Heinemann* unbekannt, Joseph *Lamby* nach Hoch-Neukirch, Arthur *Lewerentz* nach Landsberg a. W., Phil. *Manché* nach Wilmersdorf, Franz *Matthias* nach Freiburg i. B., Franz *Schulz* nach Kletzke, *Stock* nach Dümpten, sämmtlich von Berlin; T. F. L. *Schmidt*, Kreisphysikus a. D. von Bredereich nach Kröllwitz; E. B. Ch. *Hansen* von Burg auf Fehmarn unbekannt; Alfr. *Hirschmann* von Charlottenburg nach Berlin; Herm. *Schmidt* von Dalldorf nach Wuhlgarten-Biesdorf; *Wendel* von Dresden nach Halle a. S.; *Lotze* von Erfurt unbekannt; Wilhelm *Kröning* von Erkner nach Charlottenburg; Geh. Med.-Rat Prof. Wilhelm *Dönitz* von Frankfurt a. M. wieder nach Berlin; R. G. O. *von Lom* von Gerbstädt unbnkannt; W. *Becker* von Gohlis nach Schönnewitz; *Bartsch* von Görbersdorf i. Schl. nach Belzig; Friedr. *Hotzen* von Göttingen nach Halle a. S.; Ferdin. *Schmidt* von Gross-Flottbeck nach Berlin; Hans *Hänel* und Theoph. *Janisch* unbekannt, H. K. J. *Remertz* nach Köthen, Paul *Rottig* unbekannt, Franz *Wegrad* nach Magdeburg, sämmtlich von Halle a. S.; Robert *Härtling*, Stabsarzt a. D. nach Wittenberge, C. J. *Roehrig* nach Duderstadt, Friedr. Karl *Schultze* nach Kamin, P. *Wulff* nach Berlin, sämmtlich von Hamburg; Franz *Baumann* von Hoch-Neukirch nach Stuttgart; F. W. Vent von Kletzke unbekannt; *Ottersbach* von Köln a. Rh. und *Jaquet* von Konstanz am Bodensee nach Berlin; Ludwig *Weber* von Lehnin nach Merseburg; F. D. *Schädrich* von Leipzig nach Halle a. S.; *Rottler* von Luckenwalde nach Gülzow; *Gödecke* von München, *Ebeling* von Neubrandenburg nach Berlin; Rudolf *Müller* von Raeren nach Magen; Fritz *Peppmüller* von Rostock unbekannt; *Grütter* von Hannover nach Verden; Marine-Stabsarzt a. D. Paul Friedrich *Ilse* von St. Johann a. S. nach Issum; Wilhelm *Bading* von Schönfliess nach Lehnin; K. *Bürger* von Schönnewitz unbekannt; *Balack* von Sommerfeld uach Guben; J. A. *Oxenius* von Spandau nach Harburg a. E.; Heinr. *Maxen* von Telgte nach Weissensee; Otto *Kleider* von Torgau nach Leipzig; *Thoden* von Uelzen nach Joachimsthal; K. *Röper* von Weissensee bei Berlin nach Maria Lindenhof bei Dorsten i. W.; F. F. *Krefft* von Wiesensteig nach Tübingen; Anton *Müller* von Würzburg nach Mülheim am Ruhr; sowie die praktischen Aerzte: Hermann *Bär* von Berlin auf Reisen; *Burdach* von Danzig nach Spandau; Gottfried *Hinz* von Spandau nach Berlin und Assistenzarzt F. *Lehmann* von Würzburg unbekannt.

Berichtigung. Herr Dr. med. *Rausch* (nicht Hermann, sondern Heinrich Rausch) ist nicht wie von uns irrtümlich gemeldet von Essen an der Ruhr verzogen, sondern praktiziert dort nach wie vor, ebenso ist Herr Dr. med. *Koester* nicht von Dortmund verzogen.

Es wohnen jetzt Herr Professor Dr. Rudolf *Cohn* in Königsberg i. Pr., Vordere Vorstadt 31 I und Herr Dr. J. H. L. *Reiter* in Leipzig, Zeitzerstrasse 34b.

Verstorben sind die Herren DDr.: Geheimer Sanitätsrat H. H. M. *von Arnim*, Generalarzt a. D. Jul. *Krautwurst* und Oberarzt *Moxter* in Berlin; Geheimer Sanitätsrat *Burkart* in Bonn; Friedr. *Kaufmann* in Darmstadt; Geheimer Medizinalrat Prof. Ldw. *Meyer* in Gottingen; M. *Leudesdorf* in Hamburg; Generalarzt a. D. Karl *Oelker* in Hannover; A. *Frenking* in Havixbeck; Kreisphysikus Wolf *Eysoldt* in Kalbe a. S.; *Klein* in Kassel; D. F. O. *Vogel* in Leipzig; *Koch* in Mainz; Regierungs- und Geheimer Medizinalrat B. J. K. *Hölker* in Münster; Karl *Endlich* in Rossleben und Sanitätsrat C. A. *Schantz* in Witten.

Die Herren Ärzte werden gebeten, dem „Reichs-Medizinal-Anzeiger“ (Leipzig, Reudnitzerstrasse 21) jede Veränderung betr. Wohnung, Stellung, Rang und Titel zur kostenlosen Veröffentlichung mitzuteilen.

— Amsterdam. Dr. J. H. Eberson habilitierte sich für Diagnostik.

— Berlin. Privatdozent Sanitätsrat Dr. Leopold Perl beging am 20. d. Mts. sein 25jähriges Dozenten-Jubiläum. Perl hat namentlich das Gebiet der Balneologie in seinen akademischen Vorlesungen erfolgreich vertreten.

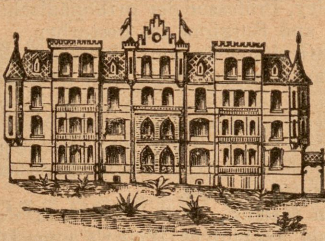

Bad Nauheim

Curanstalt Lindenhof

Kranken- und Reconvalescentenheim in der Nähe des Parks und der Bäder. Personal in Krankenpflege ausgebildet. [2305

Besondere Berücksichtigung der Diät. **Personenaufzug. — Ständige Nachtwache.**

Prospekte auf Verlangen.

Dr. Wachenfeld.

Aus dem **Quellniederschlage** der **Schwefelquellen** des **Königl. Bades Nenndorf** und aus neutraler Seife wird durch Piliren hergestellt

die Nenndorfer Schwefelseife.

Seit Jahren bewährt als bestes kosmetisches Mittel bei unreiner Haut, sowie als Heilmittel bei nässenden und trocknen Ausschlägen und Flechten. Zur Unterstützung der Inunctionskur empfohlen. [2378

Z. h. i. Apotheken u. Drog., ev. d. Apoth. A. Jacobi, Bad Nenndorf b. Hannover.

Bad Nauheim.

Bei der neu eingerichteten Winterkur ist meine Villa „Pension Concordia“ in unmittelbarer Nähe des Badehauses, das ganze Jahr geöffnet. Vorher. Anmeldungen erwünscht. [2365

Fr. Hauptm. Mittelbach, geb. von der Wense.

Höhenkurort für Lungenkranke

Sanatorium Davos-Dorf.

1560 m ü. M. **Dr. Dannegger.** Schweiz.

Während des ganzen Jahres geöffnet.

Behandlung nach Brehmer-Dettweiler'schen Principien.

2391| Näheres durch den Prospekt.

Sanatorium DDr. Frey-Gilbert, Baden-Baden. [2239

Das ganze Jahr geöffnet. Auskunft und Prospecte durch die Aerzte

Benno Konegen Verlag, Leipzig.

Vor Kurzem erschien:

A B C

der

landärztlichen Praxis.

Versuch
eines Leitfadens
der Taktik und Praktik für Land- und
Kleinstadtärzte.

Aus eigener u. langjähriger Erfahrung mehrerer Kollegen.

Herausgegeben von
* * *

Preis:

3,20; gebunden 3,80 Mark.

— Chicago. Dr. A. E. Hoadley, Professor der orthopädischen Chirurgie am College of Physicians and Surgions ist gestorben.

— Edinburgh. Sir Thomas Grainger Stewart, Professor der inneren Medizin, ist gestorben. Bekannt ist er durch seine Arbeiten über Nierenkrankheiten.

— Göttingen. Geheimer Medizinal-Rat Dr. Ludwig Meyer, Professor und Direktor der Irrenanstalt ist, 72 Jahre alt, gestorben.

— Greifswald. Professor Dr. Krehl ist als Nachfolger Prof. Mosler's von Marburg nach hier berufen worden.

— Halle a. S. Professor von Mering, bisher Vorstand der Poliklinik für innere Kranke, ist als Nachfolger Weber's zum Direktor der medizinischen Klinik ernannt worden.

— Lemberg. Dr. Oskar Widmann, ausserord. Professor der medizinischen Pathologie, ist gestorben.

— Lund. Dr. J. Borelius wurde znm Professor der Chirurgie an der medizinischen Fakultät ernannt.

— München. Die medizinische Fakultät hat Sr. Excellenz Freiherrn von Feilitzsch, Staatsminister des Innern, die Würde eines Doctor medicinae honoris causa verliehen.

— Padua. Professor Dr. E. Pruzzi wurde zum ordentlichen Professor der geburtshilflichen Klinik ernannt.

— Pavia. Professor Dr. C. Mondino wurde zum ordentl. Professor der psychiatrischen Klinik ernannt.

— Wien. Dr. Jul. Neumann hat sich für Geburtshilfe und Gynäkologie habilitiert.

— Würzburg. Prof. von Michel hat einen Ruf als Nachfolger Schweigger's nach Berlin erhalten. Derselbe ist dorthin abgereist, um mit dem Kultusminister Verhandlungen zu pflegen und das Institut zu besichtigen.

Offene Stellen.

Bad Brunnthal-München. Junger Arzt (Christ) wird von der Wasserheil-Anstalt Bad Brunnthal als **Assistent** gesucht. 1000 M. im ersten Jahre und freie Station. Meldungen an Dr. Stammler.

Dresden. Bei der bakteriologischen Untersuchungs-Anstalt der Stadt Dresden ist die mit einem jährlichen Gehalte von 1800 M. ausgestattete **Hilfsarztstelle** vom 1. April zu besetzen. Bewerber mit bakteriologischen Kenntnissen an das Krankenpflegamt, Landhausstrasse 9 II.

Elberfeld. Ass.-Arzt d. inneren Abteilung des städtischen Krankenhauses zum **1. April.** 600 M. im ersten und 900 M. im zweiten Jahre nebst freier Station. Meldungen mit Zeugnisabschriften an die Verwaltung der städtischen Krankenanstalten. — **Hülfsarzt** für die Abteilung für Hautkrankheiten zum **1. April.** Freie Station und 600 M. im ersten und 900 M. im zweiten Jahre. Meldungen ebendaselbst.

Freiburg i. Schl. Für die Prov.-, Heil.- und Pflegeanstalt wird zum 1. April **4. Arzt** gesucht. 1200 M. und freie Station. Meld. an die Direktion.

Gelsenkirchen. Stelle des **Assistenzarztes** am evangelischen Krankenhause. 600 M. im ersten und 900 M. im zweiten Jahre bei freier Station. Verpflichtung auf 2 Jahre. Bewerbungen sind zu richten an den Vorstand der Anstalt.

Kloster Hoven bei Zülpich. Assistenzarzt (kath. Konf.) bei 1200 M. Anfangsgehalt und freier Station für sofort gesucht an die Privat-Irrenanstalt. Meldungen an den dirigierenden Arzt Dr. Rob. Schmitz.

Langenhorn bei Hamburg. An der Irrenanstalt Langenhorn ist baldigst die Stelle des **Assistenz-Arztes** zu besetzen. Freie Station und 1440 M. im ersten, 1520 M. im zweiten und 1800 M. im 3. Jahre. Meldungen mit Zeugnisseen und Lebenslauf an Oberarzt Dr. Neuberger.

Lauenburg i. P. Bei der Provinzial-Irren-Anstalt ist eine **Assistenzarzt-** und eine **Volontärarztstelle** zu besetzen. Ausser freier Station ist erstere mit 1500 M. bis 2500 M. steigend und letztere mit 900 M. dotiert. Meldungen mit Lebenslauf und Angabe der Confession an Direktor Geh. Med.-Rat Dr. Siemens.

Bad Nassau. Assistenzarzt für Kurhaus Bad Nassau zum 1. oder 15. März. Monatlich 100 M. und freie Station. Meldungen mit Lebenslauf und Photographie an Dr. E. Poensgen.

„APENTA"
Das Beste Ofener Bitterwasser.

Bericht

aus der Klinik des

Geheimraths Professor Gerhardt.

„Die Resorption der stickstoffhaltigen Körper war **eine ausreichende** und die Verminderung während der **Hauptperiode** Angesichts der abführenden Eigenschaft des **Apenta** Wassers eine unerhebliche."

„Die Verwerthung des mit der Nahrung zugeführten Fettes war etwa so, wie wir sie bei einem Gesunden hätten erwarten können. Die Verminderung während der Brunnenperiode muss als geringfügig bezeichnet werden."

„Wie hiernach—unter Berücksichtigung der consumirten Nahrung und ihres Calorienwerthes—zu erwarten, war die Stoffzufuhr eine durchaus hinreichende. Das geht auch aus dem positiven Ausfall der Stickstoffbilanz hervor."

„Es ist somit in unserem Falle gelungen, **eine Fetteinschmelzung des Körpers ohne Schädigung des Eiweissbestandes zu erzielen.** Fügen wir noch hinzu, dass das Befinden der Patienten in keiner Weise litt, so kann der Verlauf der Cur als ein zufriedenstellender bezeichnet werden."

„Berliner Klinische Wochenschrift", 22. März 1897

„**Es ermöglicht die Constanz des Apenta Wassers** nicht nur eine vorübergehende Darreichung als Abführmittel, sondern ein derartig brauchbares Wasser ist für längere Trinkcuren zur Regulirung des Stoffwechsels bei den verschiedenartigsten Erkrankungen, bei Fettleibigkeit, chronischen Obstipationen, Stauungen im Pfortadersystem, Hömorrhoidalleiden als besonders geeignet zu empfehlen."

Geheimrath Prof. Oscar Liebreich, Berlin,
„Therapeutische Monatshefte", Juni 1896.

Eigenthümerin und Brunnendirection
„APENTA" ACTIEN-GESELLSCHAFT, BUDAPEST, UNGARN.

[2386

Käuflich bei allen Apothekern, Drogisten und Mineralwasser-Händlern.

Analyse und Proben auf Anforderung von dem Herrn Samuel Ritter in Leipzig

Posen. Volontärarzt für die Diakonissenanstalt zum 1. April. Kenntnis der polnischen Sprache erwünscht. Evangel. Confession. Meldungen mit Lebenslauf an den Vorstand, z. H. des Herrn Ober-Konsistorialrat D. Reichard.

Rybnick i. Schl. 5. Arzt für die Provinzial-Irren-Anstalt für sofort gesucht. Psychiatrische Vorkenntnisse nicht erforderlich. 1200 M. und freie Station. Meldungen mit Zeugnissen, Lebenslauf usw. an Direktor Sanitätsrat Dr. Zander.

Stephansfeld bei Brumath. An der elsässischen Bezirksirrenanstalt ist zum 1. April oder 1. Mai die Stelle des 2. Assistenz-Arztes zu besetzen. 1200 M. und freie Station. Meldungen mit Zeugnisse und Lebenslauf und Angabe der Militärverhältnisse an Direktor Dr. Vorster.

An der Grossherzogl. Oldenburgischen Irrenanstalt in **Wehnen bei Oldenburg** ist zum 1. April d. Js. die Stelle **des Assistenzarztes** zu besetzen. Jährliches Gehalt 1200 Mark ausser vollständig freier Station I. Classe. Bewerbungen mit Lebenslauf, Approbation etc. sind an die **Direktion der Anstalt** zu richten. [2386

Weilmünster bei Weilburg in Nassau. An der Provinzial-Irren-Anstalt ist die Stelle eines **Assistenzarztes** (IV. Arztes) zu besetzen. 1200 M. und freie Station. Bewerbungen mit Approbation und Lebenslauf an die Direktion.

Zittau. Assistenzarzt für das städtische Krankenhaus zum 1. April gesucht, welcher ausser dem festen Gehalte von 800 M. und einer auf 400 M. bemessenen Entschädigung für den Mittagstisch empfängt. Bewerbungen bis spätestens 15. März an den Stadtrat (Krankenpflegamt).

Benno Konegen Verlag, Leipzig.

Handbuch des Versicherungsarztes.

Von

Dr. Karl Richter in Langenlois

Vertrauensarzt mehrerer Versicherungsanstalten.

Preis: 5 Mk., in Leinen gebunden 6 Mk.

Zu beziehen durch jede Buchhandlung oder auch direkt vom Verlag.

Organotherapie der Lungentuberculose.

Die in letzter Zeit aus mehreren Kliniken (cf. Deusche Med. Wochenschr. 1899, No. 37, 38 etc.) berichteten neuen so überaus günstigen Erfahrungen, die mit der Organotherapie bei verschiedenen Krankheiten gemacht wurden, haben eine Anzahl Aerzte, welche früher skeptisch sich gegen diese Mittel verhielten, zu einer Prüfung veranlasst.

Die Resultate, welche dabei erzielt wurden bei Behandlung der Lungentuberculose mit Glandulen, dem Präparat aus Bronchialdrüsen, welche bekanntlich auf Tuberkelbacillen bactericide wirkende Stoffe enthalten, sind in einer Broschüre zusammengestellt, welche allen Aerzten übersandt worden ist. Nach dem Urtheil von zahlreichen Klinikern und Aerzten übertrifft das Glandulen alle bisherigen Mittel an Wirksamkeit, ist frei von jeder unangenehmen Nebenwirkung und bildet das rationellste und beste Unterstützungsmittel der physikalisch-diätetischen Behandlung der Lungentuberculose. Glandulen ist zum Preise von Mk. 4.50 in Flaschen à 100, Mk. 2.50 in Flaschen à 50 Tabletten in allen Apotheken und direct aus der

Chem. Fabrik Dr. Hofmann Nachf. in Meerane i. Sa.

zu beziehen. Für grössere Versuche wird Glandulen an Aerzte und 2372] Kliniken zu ermässigtem Preise abgegeben.

Hunyadi János

DAS BESTE NATÜRLICHE BITTERWASSER

EIN NATURSCHATZ VON WELTRUF. MILD, ZUVERLÄSSIG.

BESITZER: ANDREAS SAXLEHNER, BUDAPEST, K. u. K. HOFLIEFERANT.

Pilulae roborantes Selle,

organisch animalisches Eisenpräpar., empfehlen bei allen, durch nicht normale Blutbildung veranlassten Krankheitserscheinungen. Depôts **Berlin, Schering's Apotheke, Leipzig, Engel-Apotheke.** Nach Orten, an welchen die Pilulae roborantes Selle nicht zu haben sein sollten, postfrei zu Original-Preisen von der **priviligierten Apotheke** in **Kosten, Provinz Posen**, zu beziehen. [2387

Thymmel Hass

(Extr. Alujmi c. Mel.) [2368

Specificum gegen Keuchhusten.

Zu beziehen in Flaschen mit Gebrauchsanweisung durch die Apotheken.

Prof. **Fischer I**, Strassburg, schreibt: 20. IV. 99. „Ich finde das Thymmel sehr gut. Alle Kranken loben es und sind zufrieden."

Kgl. priv. Apotheke Alt-Landsberg b. Berlin.

Dr. Emmerich's Heilanstalt

für **Nerven-** und **Morphium-** und dergl. **Kranke**

Näh. im Prosp. Entziehungskuren ohne Qualen und Zwang

Baden-Baden [23 5

Siehe Dr. E., Die Heilung d. chronischen Morph. ohne Zwang und Qualen. Verlag H. Steinitz, Berlin. II. verm. u. verb Auflage. Dirig. Arzt: **Dr. Emmerich.** 3 Ärzte.

Creosotal

Duotal

(Guajacolcarbonat)

Die bestbewährten Medicamente gegen Lungen- und Kehlkopf-Tuberkulose, Bronchitis und Scrophulose. Creosotal „Heyden" und Duotal „Heyden" besitzen die reine Heilwirkung des Kreosots und Guajacols, frei von den zerrüttenden Nebenwirkungen, der Giftigkeit und dem üblen Geruch und Geschmack des Kreosots und Guajacols. Niemals Reizung des Magens oder Darms. Kein Durchfall Kein Uebelsein. Kein Erbrechen. In hohem Grade appetitanregend. Schnelle Gewichtszunahme. Phthisis ersten Stadiums (Bacillen im Auswurf) schon in einigen Monaten ohne Berufsstörung heilbar. Creosotal ist so ungiftig, dass es theelöffelweise genommen wird, täglich 1/2 bis 3 Theelöffel. Infolge der Zuträglichkeit grosser Dosen äusserst schnelle Besserung, bei Spitzenkatarrh schon in kurzer Zeit Heilung. (Vergl. „Berliner Charité-Annalen 1897", „Ziemssen's Annalen der Münchener Krankenhäuser 1896" etc.) [2330

Proben und Litteratursammlung kostenfrei durch

Chemische Fabrik von Heyden

Radebeul-Dresden.

Antiquarische Litteratur.

Angebotene:

1. Archiv für Anatomie und Physiologie. 1834—71. 40 Bde. Geb.
2. Centralblatt f. Augenheilkunde. 1890—93.
3. Centralblatt für Gynäkologie. 1—22 für nur 200 M.
4. Doré-Bibel. Evang. Ausgabe. 4. Aufl. 2 Bde. Maroq.-Led. schwarz.
5. Gegenbaur, Lehrbuch d. Anatomie. 2 Bde. 6. Aufl. für nur 20 M.
6. Gumprecht, Technik der spec. Therapie 1898.
7. Handwörterbuch der Medizin von Villaret. 2 Bde. Letzte Auflage.
8. Jahresbericht der Anatomie. Hoffmann u. Schwalbe. 1—4 geb., 5—20 brosch.
9. Jugendgartenlaube. Bd. 1 bis 12. Geb.
10. Leser, spec. Chirurgie. 3. Aufl. Halbfrz. Statt 22,50 für nur 16 M.
11. Medicinale semaine. 1893.
12. Monatshefte f. Ohrenheilkunde. 1891—94.
13. Nord und Süd, herausgegeben von Lindau. Band 1—74 in 74 Origlbdn.
14. Realencyclopaedie herausgeg. von Eulenburg.
15. Rundschau, deutsche, herausg. von Rodenberg. 1 bis 34 in 34 Origl.-Leinbdn.
16. Rundschau, hygienische. 1891 bis 1893.
17. Zeitung, Leipziger illustrierte. 1843—76 in Halbldr.
18. Zeitschrift, militairärztliche. 1883—96.
19. Zeitschrift für Psychiatrie. 1892—3.

Gesuchte:

1. Archiv f. klinische Chirurgie. Band 43—48.
2. Archiv für Laryngologie. Bd. 1—9.
3. Archiv für Psychiatrie.
4. Baume, Zahnheilkunde.
5. Biedert, Kinderernährung im Säuglingsalter.
6. Bismarck, Gedanken und Erinnerungen.
7. Centralblatt f. Bakteriologie von 1890 an.
8. Centralblatt f. Chirurgie. 1—12.
9. Centralblatt für Gynäkologie.
10. Exerpta medica 1 u. F.
11. Fortschritte resp. Zeitschrift für Krankenpflege.
12. Handbuch der inneren Therapie von Pentzoldt & Stintzing.
13. Henoch, Kinderkrankheiten.
14. His, Anatomie des menschlichen Embrionen.
15. Hollstein, Anatomie.
16. Jahresbericht der Ophthalmologie 1 u. F.
17. Klinik, Berliner 1896—90.
18. Lang, vergl. Anatomie
19. Luschka, Bauchorgane.
20. Mittheilungen aus den Grenzgebieten der Medizin u. Chirurgie 1 u. F.
21. Monatsschrift der ärztlichen Polytechnik.
22. Noorden, Zuckerkrankheiten.
23. Ortner, Vorlesungen über spec. Therapie.
24. Schmidt, Krankheiten der ob. Luftwege.
25. Schwartze, patholog. Anatomie
26. Sommer, Diagnostik d. Geisteskrankheiten.
27. Stromeyer, Lebensbild eines deutschen Arztes. 2 Bände. 1875.
28. Veit, Handbuch d. Gynäkologie.
29. Virchows Archiv von 1890 an.
30. Virchow, Geschwülste.
31. Virchow-Hirsch's, Jahresbericht.
32. Waldeyer, Cellularpathologie.
33. Wochenschrift, deutsche med. von 1890 an.
34. Wochenschrift, münchn. med. von 1890 an.
35. Zeitschrift für Hygiene von 1890 an.
36. Zeitschrift f. Ohrenheilkunde. Komplett.
37. Zeitschrift für Psychiatrie.

KNOLL & Co., Ludwigshafen a. Rh.

Tannalbin [Knoll]

(D. R.-P. — Wort geschützt)

vorzüglich bewährt bei [2340

Diarrhöen der Kinder und Erwachsenen

auch in tuberkulösen Fällen.

Keinerlei Schädigung des Magens oder Störung des Appetits.

Probe-Nummern

von

„Frauen-Arzt" und „Der Kinder-Arzt"

werden auf Wunsch gratis und franko zugesandt.

Dr. Theinhardt's

Lösl. Kindernahrung.

(Hergestellt aus Milch, Zucker, Gerste, Weizen.)

Bewährt seit 10 Jahren bei normaler und gestörter Gesundheit der Kinder.

Von Autoritäten empfohlen als:

Rationellste Ergänzung der verdünnten Kuhmilch.

Leichtverdaulich — durch Löslichkeit und minimalen Stärkegehalt.

Knochenbildend — durch seine Nährsalze (ca. 2% Kalkphosphat u. 1,5% Phosphorsäure).

Diätet. Therapeutik. bei Rhachitis, Scrophulose und Cholera infantum.

Preis der Dose Mk. 1.20 (300 g) u. M. 1.90 (500 g Inh.).

Vorrätig in den meisten Apotheken und Drogerien.

Wissenschaftl. Urteile, Analysen und Gratismuster durch

Dr. Theinhardt's Nährmittel-Gesellschaft

Cannstatt [Württbg.] [2225

Hygiama.

Seit 1891 klinisch vielfach erprobtes diätet. Nähr- und Stärkungsmittel.

(Zusammengesetzt aus condens. Milch, Gersten- und Weizenmehl, Zucker und Kakao.

Wegen seiner Leichtverdaulichkeit und hohen Nährkraft indicirt bei:

Magen- und Darmleiden, Anaemie, Chlorose, Nervosität, Hyperem. gravid., Typhus abdom., künstl. Ernährung, Scrophulose, Reconvalescenz.

In vielen Hospitälern und Irrenanstalten ständig im Gebrauch.

Preis der Dose M. 1.60 (300 g) u. M. 2.50 (500 g Inh.).

Vorrätig in den meisten Apotheken und Drogerien.

Wissenschaftl. Urteile, Analysen und Gratismuster durch

Dr. Theinhardt's Nährmittel-Gesellschaft

Cannstatt [Württbg.] [2226

Reinerz-Bad.

Villa Karlsruh.

Sommer- und Winter-Kur für leichte Hals- und Lungenkranke.

Näheres durch [2375

Otto Müller, Besitzer.

Kaiser Wilhelm-Bad Driburg.

Besitz.: Frau San.-Rath Riefenstahl.

Stahl- u. Moorbad. Das ganze Jahr geöffnet. Einzene leidende u. junge Damen 2245] finden Familienanschluss.

Aerzte: Dr. Zengerling u. Dr. Lünnemann.

Sommerfrische.

Gosewasserfall i. Gosethal bei Goslar a. H., im schönsten Fichtennadelwald, ist als Luftkurort bestens zu empfehlen. Pension 4,50 — 5,00 M. Elektrische Beleuchtung. [2689

Auskunft durch **C. Schulz,** Besitzer.

Morphium-Kranke. und dergl.

Schonende Entziehung. [2275

Dr. Fromme, Stellingen (Hamburg).

Preisgekrönter alkoholfreier Trauben- und Obstsaft. **Gust. Schmidt & Sohn** Colmar i. Elsass. [2237

Medicinische Autoritäten

empfehlen Hartmann's gestr. Gesundheits- u. Umstands-Corsets sowie Umstands-Leibbinden, Marke „Frauenlob". Neuheit: Corset für Magenleidende ohne Stahleinl. Anf. n. Maass. Preisl. d. CARL & B. HARTMANN, Mühlhausen, Th.

The Continental Bodega Company

Medicinal-Portwein No. 92 • Sherry No. 93 unserer Preisliste entsprechen den Vorschriften des Deutschen Arzneibuches laut amtlicher Analyse.

Filialen an allen Hauptplätzen.

Kalle & Co., chem. Fabrik, Biebrich a. Rh.

Abtheilung für pharmaceutische Präparate.

Hetol u. Hetokresol

Präparate zur Behandlung der Tuberkulose nach Prof. Dr. Landerer. **Hetol-Injectionen**, 1 u. 5 %, sterilisiert, unbegrenzt haltbar.

Orexin-Tannat Bestes Stomachicum völlig geschmacklos, prompt wirkend gegen **Appetitlosigkeit, Hyperemesis gravidarum und Erbrechen** nach Chloroformnarkosen. **Orexin-Tabletten und -Chocolade-Tabletten** zu 0,25 gr.

Dormiol Promptes **Schlafmittel** in Dosen von 0,5 bis 3,0 gr. Dem Chloralhydrat an Wirkung gleich ohne dessen Nachtheile. Keine Nebenwirkungen beobachtet. **Dormiol-Kapseln** zu 0,5 gr.

Jodol Bester Jodoformersatz, geruchlos und nicht giftig. Gegen syphilitische Erkrankungen aller Art, auch mit besonderem Erfolge (Dose 0,4—2,0 pro die) als Ersatz des Jodkaliums innerlich angewendet.

Menthol-Jodol Besonders geeignet zu Insufflationen in der rhino-laryngologischen Praxis.

Metakresol **synthet. „Kalle“**, aus Naphtalin, völlig frei von Isomeren, stärkste bactericide Wirkung bereits in 1—2 procentiger Lösung, geringste Giftigkeit, greift die Haut nicht an.

—: Literatur gratis u. franco. :—

Ausstellungen für Hygiene: Silb. Medaille Hamburg 1898. Gold. Medaille Magdeburg 1899. Gold. Medaille Harburg 1899

Borsyl:

Aeusserlich als Puder

bei **profusen Schweissen,**
„ **Nachtschweiss,**
„ **Fussschweiss,** [2307
„ **Eczema madidans,**
„ **Intertrigo,**
„ **Ulcus cruris,**
„ **Durchnässung mit Urin.**

Prophylacticum gegen Decubitus!

unter Gips- und anderen Verbänden.

Originalschachtel 50 Pfennig. — Proben und Zeugnisse zu Diensten.

Chem. Fabrik ‚Dahme‘
(Mark).

Grand Prix Nizza 1899. Goldene Medaille London 1899. Ausstellungen für Hygiene: Gold. Medaille Paris 1899. Gold. Medaille Brüssel 1899.

Es liegt im Interesse

unserer geschätzten Kunden, jetzt zu **billigen Fabrikpreisen** einzukaufen, da hohe Preise bevorstehen!

C. M. Schladitz & Co., Seifenfabrik u. Versandtgeschäft, **Prettin a. Elbe**

liefern noch **franco** jed. Bahnstat. **ohne Kistenberechnung** an Jedermann

Netto 25 Pfund feinste Waschseifen, 6 Sorten gemischt, für 6 Mk. 35 Pfg.
do. 100 do. do. do. 6 do. do. do. 24 » 40 »
1 Postpacket enth. 40 Stück = $8^1/_4$ Pfund ff. Toilette-Seifen sortirt für **5 Mark.**

Schmierseifen, Parfüms, Kerzen, Wäscheartikel billigst laut Preisbuch. Versandt gegen Nachnahme mit Verpflichtung zur kostenlosen Rücknahme. Grösster Versandt an Consumenten. Tausende von Anerkennungen. [2308

Feuchte Wände bekleide man in bewährt. Weise mit Falz-Baupappen „Kosmos“. Muster und Abhandlung postfrei. **A. W. Andernach in Beuel am Rhein.**

D. R. P. 72168.

Ferratin

Ferrialbuminsäure, ist die in den Nahrungsmitteln vorkommende Eisenverbindung und als

„natürliches Eisen“

indiziert bei

Anaemie,
Chlorose,

bei allgemeiner Körperschwäche und im Stadium der Rekonvalescenz.

Packung: in Pulver, Tabletten und Chokoladen-pastillen.

Dosis: 3—4 mal täglich $^1/_2$—1 gr., Kinder die Hälfte.

D. R. P. 70250.

Lactophenin

Antipyreticum, Antineuralgicum, Hypnoticum, Ersatzmittel für Antipyrin, ohne schädliche Nebenwirkungen, von hervorragender Wirkung bei

Typhus abdominalis,
Influenza, Rheumatismus,
Ischias, Migräne, Neuralgie
(nervösem Kopfschmerz), **Neurasthenie.**

Anfangsdosis (nach dem Essen zu nehmen) 0,4—0,5 gr.

Litteratur und Proben stehen den Herren Aerzten jederzeit gratis zur Verfügung.

C. F. Boehringer & Soehne, Mannheim-Waldhof.

Farbenfabriken
vorm.
Friedr. Bayer & Co.,
Elberfeld.

Pharmaceut. Abtheilg.

Aspirin

Antirheumaticum

[2356

vorzüglicher Ersatz
für **Salicylsäure** und **Natr. salicyl.**

zeichnet sich durch Reizlosigkeit vor diesen aus, da es den Magen unzersetzt passirt und erst im Darm unter Spaltung resorbirt wird.

Dosis: **3—4 mal täglich ein Pulver** in Oblaten oder Zuckerwasser.

Heroin

vorzügliches Sedativum.

Ind.: Pharyngitis, Laryngitis, Bronchitis, Husten der Phthisiker, Dyspnoë, Asthma bronchiale.

Heroin hydrochloric.,
leicht wasserlöslich, geeignet für Mixturen, Tropfen u. subcut. Injectionen.

Salophen

Specificum bei Kopfschmerz, Migräne u. Influenza.

Dosis: 1 gr. 2—3 stündlich, Kindern 0,25—0,5.

Creosotal

Frei von jeder Aetz- und Giftwirkung.

Ind.: **Bronchitis, Lungentuberkulose, Rhachitis, Scrophulose.**

Dosis: $^1/_2$—5 Theelöffel pro die.

Duotal

Reinstes Guajacolpräparat.

Ind.: **Lungentuberkulose, Bronchitis, chron. Katarrhe, Influenza, Typhus.**

Dosis: 0,5 gr. steigend bis 6 gr. Tagesdosis.

Vegetabile Milch

(Pflanzenmilch)

Beim Kaiserl. Patentamte sub Nr. 3163 eingetragene Schutzmarke.

Dr. med. Lahmann's vegetabile Milch löst vollkommen die Aufgabe, die Thiermilch (Kuh- oder Ziegenmilch) zu einem **vollwerthigen** Ersatz der Muttermilch zu machen.

Dr. med. Lahmann's vegetabile Milch bildet der Kuhmilch zugesetzt, **ein wirkliches beim jüngsten Säuglinge sofort anwendbares Ersatznährmittel für mangelnde Muttermilch.** [2360

Dr. med. Lahmann's vegetabile Milch kostet die Büchse Mk. 1,30 und reicht für 8 Tage. Tausende Anerkennungsschreiben von Aerzten und Müttern.

Dr. med. Lahmann's vegetabile Milch ist käuflich in allen Apotheken, sowie besseren Droguen- und Colonialwaarenhandlungen. Man verlange Gratis-Broschüre von den alleinigen Fabrikanten.

Hewel & Veithen in **Köln a. Rh.** und **Wien.**

[2295

Feuchte Wände

bekleide man mit

Falz-Baupappen „Kosmos"

nach Patent Fischer.

Sofortiger, wasserdichter Abschluss
mit gleichzeitiger

Luft-Circulation,

Schutz gegen Fäulniss und Hausschwamm; Dauernde Austrocknung.

Vorzüglicher Mörtelträger;
Wärme und Kälte abhaltende, schalldämpfende,

dunstdichte Decken.

Dr. Brehmer's Heilanstalt

für Lungenkranke
zu **Görbersdorf** in Schlesien.

Sommer- und Winterkuren gleiche weltbekannte Erfolge.

Chefarzt Dr. Carl Schloessing,

früher Assistent der Professor v. Strümpell'schen Klinik in Erlangen.

Prospecte kostenfrei durch [2310

Die Verwaltung.

Hervorragend blutbildendes Kräftigungs- und Ernährungs-Mittel.

21% natürliches Eiweiss.

Fleischsaft PURO

Preis: M. 2,50

Vor minderwertigen, auf Verwechselung berechneten Nachahmungen warne ausdrücklich.

„Puro" medic. chem. Institut Dr. H. Scholl,
Thalkirchen-München.

[2352

Lyncke's Eisenalbuminat

[2246

Völlig neutrales und billigstes Eisenmittel.

Proben gratis.

Schutz-Marke

H. Lyncke, Apotheker, **Cöpenick.**

Verantwortlich: für die Schriftleitung Generalarzt z. D. Dr. Frölich i. V. Dr. med. Seiffert, für den Anzeigeteil der Verleger und Eigentümer Benno Koneger, Druck von Julius Brandstätter, sämtlich in Leipzig.

Reichs-Medizinal-Anzeiger

Schriftleitung:
Dr. med. Joh. Goebel,
Leipzig, Leibnizstr. 2.

Geschäftsstelle:
Benno Konegen Verlag
Leipzig, Reudnitzer Strasse 21.

Der „Reichs-Medizinal-Anzeiger“ erscheint alle 14 Tage Freitags. Voraus zu zahlender Jahresbetrag: bei Bezug durch Post (Zeitungs-Preisliste No. 6438) oder Buchhandel 4 ℳ; unter Kreuzband für das Deutsche Reich und Oesterreich-Ungarn 5 ℳ, für die anderen Länder des Weltpostvereins 6 ℳ. Eine Einzelnummer kostet 40 ₰ ausschliesslich Porto.
Anzeigen werden von Strich zu Strich berechnet und kosten die gespaltene Petitzeile oder deren Raum 60 ₰, Stellen-Gesuche und Angebote, sowie Familien-Nachrichten nur 30 ₰; bei Wiederholungen günstigste Bedingungen. Aufträge nehmen ausser der Geschäftsstelle alle Annoncen-Expeditionen an.

XXV. Jahrgang | **N. 6** | **16. März 1900**

Inhalt

I) Originalbeitrag: Die Pest. Von Dr. Dietrich. S. 105.
II) Litteratur-Übersicht Seite 107.
III) Litterarische Besprechungen: Besprechung von Büchern Seite 112; Besprechung von Zeitungsbeiträgen Seite 114.
IV) Nachrichten: Bücherkunde, Sammelschriften, Geschichte Seite 115; Gesundheitliches Seite 115; KrankheitenSeite 115; Krankenverpflegung, Krankenbehandlung Seite 115; Standes- und Berufs-Angelegenheiten Seite 118.
V) Universitätsnachrichten, Personalien, offene Stellen, Anzeigen Seite 119.

Herr Generalarzt z. D. Dr. **Frölich,** seit Juni 1896 verantwortlicher Schriftleiter dieser Zeitschrift, ist leider so schwer erkrankt, dass der ihn behandelnde Arzt ihm dauernd jede anstrengende geistige Thätigkeit untersagt hat.

Indem ich Herrn Generalarzt z. D. Dr. Frölich auch hier noch für sein reges Interesse nnd seine aufopfernde Hingabe meinen aufrichtigen Dank ausspreche, teile ich den geehrten Herren Mitarbeitern und Abonnenten gleichzeitig mit, dass Herr

Dr. med. Johann Goebel, hier, Leibnizstrasse 2 pt.

die Schriftleitung gütigst übernommen hat, und bitte ich sämmtliche für die Schriftleitung bestimmte Zuschriften an die neue Adresse zu übermitteln, die Besprechungen von Büchern jedoch, sowie Wünsche betr. der zur Besprechung eingegangenen Bücher zur Weitergabe nach wie vor an mich adressieren zu wollen.

Hochachtend

Benno Konegen Verlag.

I) Originalbeitrag

Die Pest.

Sammelbericht über Vorträge des Herrn Prof. Carl Fraenkel im hygienischen Institute in Halle a. S.

Von

Dr. Dietrich-Merseburg.

Gang der Pest und deren augenblickliche geographische Verbreitung.

Als Ursprungshe-de sind in Asien das Hochland von Tibet und Mesopotamien anzusehen, in Afrika scheint Uganda ein Heerd zu sein, wo die Pest nie ganz erlöscht und von wo sie anscheinend in das Land Kischiba im Hinterland von Deutsch-Ostafrika geschleppt wurde. Hier ist sie vor einigen Jahren vom Stabsarzt Zulpitza festgestellt worden. Der Hauptheerd ist jedenfalls das Hochgebirge von Tibet mit den unwegsamen und schluchtenreichen Thälern des Himalaja. Der Mangel jeder Kultur, die Schwierigkeit eines regelmässigen Zu- und Abganges von Sachverständigen zu den oft jahrelang auf sich selbst angewiesenen Hüttenortschaften der dortigen Gebirgsbevölkerung, sowie die zur bestimmten Jahreszeit durch das Nomadenleben der an den höchsten Stellen angesiedelten Stämmen vermittelte Übertragung ansteckender Keime unter die einzelnen Stämme, vereinigen sich mit der Trägheit und Gleichgiltigkeit der die Oberherrschaft haltenden chinesischen Regierung, um hier

einen glimmenden Pestbrand zu unterhalten, der von Zeit zu Zeit durch verschiedene, uns zum Teil noch unbekannte Einflüsse zu einem Grossfeuer angefacht wird, dessen Funken die gesamte Erdbevölkerung gefährden. Eine Art der Fortschleppung des Pestgiftes aus Tibet vermitteln die von China nach Russland oder Indien ziehenden Gruppen von reisenden Kaufleuten oder solchen Grenzbewohnern, die sich in Indien oder Russland Arbeit suchen wollen. Auf diese Weise ist wahrscheinlich im Jahre 1878 die Epidemie in Wetljanka entstanden, wo innerhalb 6 Wochen 20 p Ct. der Bevölkerung von der Pest hingerafft wurden. Damals wurde die Seuche nur durch das gewaltsame Vorgehen der russischen Regierung auf die ergriffenen Ortschaften beschränkt und dann erstickt. Auf dieselbe Weise wurde die Pest 1898 nach dem Hafen von Pakhoi im Golf von Tongking eingeschleppt, von hier kam sie höchst wahrscheinlich auf dem Seewege nach Macao, Hongkong und Canton. 1895 trat sie auch in Bombay auf, entweder durch den Seeweg vermittelt, oder was wahrscheinlicher ist, auf dem Landwege auch hier aus den Thälern des Himalaja eingeschleppt. Von Bombay verbreitete sie sich nach und nach über ganz Englisch-Indien. Besonders zu erwähnen sind die Seuchenorte: Karatschi (Kurrachee), Poona (Puna), Cower Damann. Von Indien kam die Pest wahrscheinlich schon früher nach Mekka und Medina überhaupt nach Arabien, jedenfalls ist jetzt die Landschaft El Asha in Südarabien verseucht. Ferner wurde die Pest nach Madagaskar, Suez und sogar nach dem Londoner Hafen verschleppt, wo 1896 3 Pesttodesfälle unter der Besatzung eines Indienfahrers festgestellt wurden. Das Schiff war am 20. August 1896 in Bombay angefahren und kam am 11. September in der Themse an. Erst am 26. September 1896 erkrankte der erste Mann an der Pest. — In den folgenden Jahren nahm die Pest einen langsamen und sicheren Fortgang. Im März 1898 trat sie heftiger in Culao (Annam) auf, wo die von Canton und Hainam nach Singapore fahrenden kleinen chinesischen Schiffer Halt zu machen pflegen. Auf dem Seewege gelangte die Pest im Mai 1899 aus Indien über Aden nach Alexandrien, auch in Suez wurden wieder Pestfälle beobachtet. Ferner trat sie in Algier auf. Von Madagaskar, wo die Seuche jetzt noch wütet, kam sie nach Mauritius und Reunion und nach der Delagoa-Bay (Lorenzo Marquez). Auch in der deutschen Kolonie Togo an der westafrikanischen Küste sollen Fälle von Pest beobachtet sein.

Neuerdings ist die Pest auch in dem portugiesischen Hafenort Porto in bedrohlicher Weise aufgetreten. Porto unterhält keinen unmittelbaren Schiffsverkehr mit Indien, dagegen einen sehr lebhaften mit Alexandrien über London. Auch in Lissabon sind Pestfälle vorgekommen, ferner vor kurzem ein Fall in Triest auf einem Schiffe, das von den kleineren türkischen Häfen des Mittelmeeres kam. Inzwischen hat sich die Pest ganz plötzlich auch in Südamerika und zwar zuerst nicht an der Küste, sondern in der Hauptstadt Paraguay, Asuncion gezeigt, später dann auch in dem brasilianischen Hafenort Santos. Von hier ist sie neulich nicht nur nach New-York, sondern auch auf einen anderen österreichischen Dampfer mit dem Ziel Triest verschleppt worden. Auch in Russland war die Pest bereits im Oktober 1898 festgestellt worden und zwar in Angob in Samarkand, wo sie durch das thatkräftige Einschreiten des Prinzen Alexander von Oldenburg binnen kurzem wernichtet wurde. Im Sommer 1899 trat sie im Dorfe Kolobowka, Kreis Zarewo, Gouvernement Astrachan an der Wolga auf und zwar meist als Pestlungenentzündung. Auch diesmal wieder ist Prinz Alexander mit einer Anzahl geschulter Bakteriologen in die bedrohte Gegend geeilt.

Die Seuche scheint demnach in einem unheimlich sicheren und stetigen Gang Europa von Westen, Süden und Osten immer näher zu kommen.

Der **Krankheitserreger der Pest***) wurde gleichzeitig von dem Japaner Dr. Kitfasata und dem Franzosen Dr. Jersin 1894 in Hongkong entdeckt, als ein kleines, dickes Stäbchen, das besonders in seiner Eigenart, Farbstoffe aufzunehmen, den Mitgliedern der hämorrhagisch-septikämischen Bakteriengruppe, in erster Linie dem Bacillus der Hühnercholera und dem der Pseudotuberkulose ähnlich ist. Der Pestbacillus zeigt Polfärbung, im Ausstrichpräparat einen Hof (schleimige Hülle, Kapselbildung), färbt sich mit den bekannten Anilinfarbstoffen leicht, verhält sich aber gegen die Gram'sche Färbung ablehnend. Geisseln sind nicht beobachtet, ebenso wenig Eigenbewegung, auch kennt man keine Dauerform. Doch verfügt der Pestbacillus über eine gewisse Widerstandsfähigkeit gegenüber der Ausstrocknung. Allerdings hat Fluegge gezeigt, dass der Pestbacillus bei einer Austrocknung bis zur vollkommenen Luftverstäubung abstirbt.

Dagegen ist der Pesterreger mit unseren gebräuchlichsten chemischen Desinficientin leicht zu töten. Karbolsäure und Lysol können schon in 1-prozentiger Lösung verwandt werden. In einer 2,5 bis 3-prozentigen Lysollösung sterben die Pestbazillen innerhalb weniger Minuten, in einer 1-prozentigen Sublimatlösung nach wenigen Augenblicken, bei Sonnenlichteinwirkung oder bei Erhitzung bis auf 60° C. in 2 bis 3 Stunden. Formalindämpfe töten den Pestbacillus ebenfalls sicher nach einigen Stunden; da der Pestbacillus zumeist an der Oberfläche haftet, eignet sich die Formalindesinfekton gut zur Pestzimmerdesinfektion.

Die Pestbazillen sind Aëroben und lassen sich auf den gebräuchlichen Nährböden leicht züchten, nur bedürfen sie einer gewissen Konzentration der Nährböden. Besonders leicht wachsen sie auf Gelatine, selbst bei niederen Temperaturen, sogar im Eisschrank — nur hier langsamer. Dabei bleiben die Begleitbakterien im gegebenen Falle vollkommen zurück, während die Pestbazillen sich üppig entwickeln. Dies ist für die Differentialdiagnose zu verwerten. Auf Agar zeigt sich bei Brüttemperatur in etwa 2 Tagen eine weissliche, ziemlich dicke Auflagerung von zäher schleimiger Beschaffenheit. In Gelatineplatten sind die bei 22° C. 2 bis 3 Tage lang gewachsenen Pestkolonien kleine durchsichtige Pünktchen, die die Gelatine nicht verflüssigen. Mikroskopisch stellen sie sich als gelbbräunliche Hervorragungen dar, die konzentrisch geschichtete, mit einem zarten, ausgezackten Rand umgebene Scheiben bilden. Charakteristisch ist die Entwickelung in Fleischbrühe, wo sich zunächst eine Deckhaut bildet, von der Fortsätze nach unten (Stalaktiten) auswachsen. Diese treten noch besser hervor, wenn man die Bouillon mit Butter versetzt. Auf den gewöhnlichen Nährmitteln (Milch, Bananenscheiben usw.) soll dagegen der Pestbacillus sich nicht weiter entwickeln. Auf Nährböden, die einen gewissen Gehalt an Kochsalz (3 p Ct.) haben, wachsen die Pestbazillen zu eigentümlichen, kugeligen, wurstförmigen Gebilden (Evolutionsformen), Zerrbilder, wo die Leiber blasig aufgetrieben sind, wie Monaden oder Hefezellen.

Den Nagern gegenüher erweist sich der Pestbacillus als sehr gefährlich, die geringste Widerstandsfähig-

*) Dieser Bericht war schon im November 1899 fertiggestellt. Inzwischen ist die amtliche „Belehrung über die Pest“ in den Veröffentlichungen des Kaiserl. Gesundheitsamtes 1899 N. 49 erschienen, die in vortrefflicher Weise die nachstehenden Ausführungen ergänzte. Es sei hier noch besonders auf diese Belehrung aufmerksam gemacht mit dem Wunsche, dass sie jedem Arzte amtlich und unentgeltlich übermittelt werde.

keit zeigen die Ratten, der graue Affe, die Mäuse, die anderen Affen, Meerschweinchen, Kaninchen etc. Den grössten Widerstand findet der Pestbacillus bei den Wiederkäuern, in der Mitte scheint der Mensch zu stehen. Auch das Schwein wird ergriffen, wenigstens in bestimmten Racen. Ganz immun scheint dagegen der Hund zu sein. Von den Insekten scheinen nur die Fliegen zu erkranken, während Flöhe, Wanzen, Stechmücken (Mosquito) das Gift nur mit ihrem Körper übertragen, es auch im Darm beherbergen und dann mit dem Faeces abgeben.

Durch die Empfänglichkeit der Haustiere, besonders des Hausungeziefers und die Möglichkeit der Übertragung von ihnen auf die Menschen, erscheint die Pest als die bei weitem gefährlichste Volksseuche. Man hat die Pest für eine primäre Rattenseuche gehalten. Die grosse Gefahr kranker Ratten für den Menschen ist selbst den Naturvölkern bekannt, die Negerstämme Zentralafrikas (Uganda) verlassen ihre Hütten, wenn ein grosses Rattensterben eintritt, und siedeln sich an anderen Orten an.

Die Giftigkeit (virulenz) des Pesterregers ist sehr schwankend. Sie lässt sich durch Passage steigern. Eine künstliche Abschwächung ist bisher noch nicht beobachtet, jedoch wurde eine natürliche Abschwächung durch Fortzüchten auf künstlichen Nährböden festgestellt. Beim Einbringen eines Erregers von starker Virulenz in das Unterhautzellgewebe tritt Pestseptikämie ein, das heisst der Tod erfolgt, ehe sich lokale Erscheinungen am Versuchstier zeigen, Blut und sämtliche Organe findet man dann mit Pestbazillen überhäuft. Bei abgeschwächter Virulenz jedoch tritt Lymphdrüsenentzündung ein, die bei der Hautpest (Drüsen-Beulenpest) des Menschen charakteristisch ist, und bei der im Blut und den inneren Organen keine oder nur sehr wenige Bazillen sich vorfinden. Dies deutet darauf hin, dass die Schutzstoffe im Blut die Bazillen abgeschwächter Virulenz zu vernichten im stande sind.

Die Pesttoxin ist noch nicht mit voller Sicherheit dargestellt, jedenfalls gehört es zu den Proteinstoffen, die sich im Protoplasma des Mikroorganismus finden und nicht zu den Stoffwechselprodukten des Erregers, die man zu den Toxalbuminstoffen rechnet. Das Pesttoxin ist sehr labil, namentlich gegen Temperatur und Licht sehr empfindlich.

Auch gegen die Pest hat man die Schutzimpfung versucht und zwar mit gutem Erfolge. Es handelt sich hier in erster Linie um die aktive Schutzimpfung, bei der durch Einbringung eines Reizes, des Pestgiftes, Schutzstoffe im Blute erzeugt werden. Man konnte hierbei natürlich nicht die lebenden Pestbazillen dem Menschen einspritzen, sondern nahm eine bestimmte Mengen einer Kultur, in der die Bazillen vorsichtig abgetötet waren. Nachdem der Betroffene einen ziemlich starken Reizzustand (Fieber, örtliche Schwellung usw.) überstanden hatte, trat bei ihm nach etwa 7 bis 9 Tagen der Impfschutz (die Immunität) ein. Mit dem Serum eines aktiv immunisierten Tieres kann man einer anderen Person wiederum die passive Schutzimpfung zu Teil werden lassen. Diese tritt sofort ein, ihre Wirkung ist jedoch nur von sehr kurzer Dauer und unsicher. Der aktive Impfschutz dagegen hält mehrere Monate an und ist, wenn auch nicht absolut, so doch relativ in ausreichendem Masse, das heisst, im ungünstigsten Falle tritt die Pesterkrankung ein, aber sie verläuft wenigstens bedeutend leichter. Über angeborene Immunität bei Menschen ist bisher nichts in Erfahrung gebracht worden.

(Schluss folgt.)

II) Litteratur-Übersicht

Bücherkunde, Sammelschriften, Geschichte.

1394. *Allard*, Eduard, die Augenheilkunde des Alcoatim a. d. J. 1159. (Teil VI). Dissert. Berlin 1899.

1395. *Archiv* für Anthropologie. Herausg. und redig. von Johannes Ranke. 26. Band. 3. Vierteljahrsheft. Mit Abbildungen und 16 Taf. Braunschweig, F. Vieweg & Sohn. 45,00

1396. *Aerztebuch*, württembergisches. Herausgegeben von dem Ausschusse des württemberg. ärztlichen Landesvereins. 2. Ausg. Stuttgart, Expedition des medicin. Correspondenz-Blattes des württemberg. ärztlichen Landesvereins. 2,00

1397. *Bäder- und Sportzeitung*, internationale illustrirte. Hrsg. von Dr. J. Tschelnitz. Chef-Red. Graf v. Koenigsmarck. 3. Jahrg. 1900. 52 Nrn. Fol. Berlin, Verlag der internationalen illustrirten Bäder- und Sportzeitung.
Vierteljährlich 3,75; einzelne Nummern 0,35

1398. *Combemale*, Dr. F., comptes rendus du congrès français de médecine. Paris, Soc. d'éditions scient. 20,00

1399. *Hahnemannia.* Volkstümliche Blätter gegen die Vivisektion, gegen den Impfzwang, über Naturheilverfahren, Volkshygiene und über Homoeopathie. Begründet im Jahre 1858 von San.-R. Arthur Lutze. Fortgesetzt von Dr. Ernst Arthur Lutze. 36. Jahrg. 1900. 12 Nummern. Mit 1 Bildnis-Tafel. Berlin, M. Harrwitz. Vierteljährlich 0,50

1400. *Haus-Apotheke*, die. Volkstümliche Zeitschrift für Belehrung und Aufklärung in der Gesundheits- und Krankenpflege. Red.: Dr. Reyher. 3. Jahrg. 1900. 12 Nummern. Leipzig, R. Uhlig. 1,20

1401. *Kaempfer*, Reinhold, die Augenheilkunde des Alcoatim a. d. J. 1159. (Teil VII). Diss. Berlin.

1402. *Kühne*, Dr. W., die deutsche Medizin in Theorie und Praxis. Ein Auszug aus Heinrich Rohlfs' Geschichte der Medizin. Braunschweig, E. Appelhaus & Co. 1,50

1403. *Mayer*, Dr. Jos., über Unentbehrlichkeit, Nutzen und ethische Bedeutung der Vivisektion. Nochmals ein Wort zur allgemeinen Aufklärung. Frankfurt a. M., Gebr. Knauer. 0,60

1404. *Medizinal-Schematismus* für Oesterreich. 1900. II. Teil des Medizinal-Kalenders, Taschenbuchs f. Civil-Aerzte nach dem von k. Ministerium des Innern mit Erlass vom 25. I. 1899 Z. 43303 zur Verfgg. gestellten Materiale, und der Apotheker red. von Dr. Heinr. Adler. Wien, M. Perles.
5,60; gebd. 6,60

1405. *Peter*, Dr. Carl, das Tentamen physicum-Anleitung zum Studium der Anatomie, Physiologie, Chemie, Zoologie, Botanik. 4 Tl. Organische und anorganische Chemie. Berlin, S. Calvary & Co.
3,60; Einbanddecke bar 0,50

1406. *Schorrs*, K., die Augenheilkunde des Alcoatim a. d. J. 1159. (Teil IV). Zum ersten Male ins Deutsche übersetzt und mit Anmerkungen begleitet. Diss. Berlin 1899.

1407. *Strasser*, H., das neue anatomische Institut in Bern. Mit 8 Abbildungen und 3 Tafeln. Wiesbaden, J. F. Bergmann. 1,10

1408. *Vierteljahrs-Katalog* der Neuigkeiten des deutschen Buchhandels. Medizin, Naturwissenschaften und Matematik. Jahrg. 1899. 4. Heft. Oktbr.—Dezbr. Leipzig, J. C. Hinrich's Verlag. 0,40

1409. *Windmüller*, Ernst, die Augenheilkunde des Alcoatim a. d. J. 1159. (Tractat IV). Diss. Berlin 1899.

1410. *Zeitschrift* f. Heilkunde. Hrsg. von Prof. H. Chiari, Doc. A. Fraenkel, Prof. E.

Fuchs u. a. 21. Bd. (Neue Folge. 1. Bd.) Jahrg. 1900. 12 Hefte mit 4 Tafeln. Wien, W. Braumüller. 30.00

1411. *Basler*, die blutreinigende Diät bei Galen. Zeitschrift für diätet. und physikal. Therapie III, 8.

1412. *Gerster*, Karl, ein memminger Diabetiker des 17. Jahrhunderts. Hygieia 5.

Anatomie, Physiologie.

1413. *Henneberg*, B., die erste Entwickelung der Mammaorgane bei der Ratte. Hab. mit 17 Fig. Giessen 1899.

1414. *Holzapfel*, Gotthold, ungewöhnlicher Ursprung und Verlauf der Arteria subclavia dextra. Diss. Tübingen.

1415. *Kehrer*, Dr. Erwin, das Nebenhorn des doppelten Uterus. Dargestellt im Anschluss an 82 Fälle von Gravidität und 12 Fälle von Hämatometra. Mit 3 Abbildungen und 2 Taf. Heidelberg, C. Winter. 5,00

1416. *Koller*, A., ein Fall von situs viscerum totalis und seine Deutung. Dissert. Basel 1899.

1417. *Lambertz*, Stabsarzt, die Entwickelung des menschlichen Knochengerüstes während des fötalen Lebens, dargestellt an Röntgenbildern. Mit 46 Röntgenbildern auf 9 Taf. und 20 Figuren im Text und 1 lithogr. Taf. Hamburg, L. Gräfe & Sillem. Kart. 12,00

1418. *Pollack*, B., les méthods de préparation et de coloration du système nerveux. Paris, Carré et Naud. 5,00

1419. *Walsem*, Dr. G. C. *van*, Versuch e. systematischen Methodik der mikroskopisch-anatomischen und anthropologischen Untersuchung des Centralnerven - Systems. Mit 30 Abbildungen und 8 Tafeln. Amsterdam. J. Müller. 4,80

1429. *Aubert*, J., notions d'anatomie appliquée au dessin, à l'usage des écoles normales, des candidats au brevet supérieur, etc. Avec 40 fig. Paris, A. Colin & Cie. 3,00

1421. *Harrison*, Ross Graville, the growth and regeneration of the tail of the froglarva. Bull. of the Johns Hopkins hosp. 103.

1422. *Hunger*, Guy L., the mensuration and capacity of the female bladder. Bull. of the Johns Hopkins hosp. 105.

1423. *Koroboff*, M. N.-S., contribution à l'étude de l'hematopoièse. Archives des sciences biol. VII, 5.

1424. *Moursaëw*, M. B.-W., contribution à l'étude des corpuscules de Nissl. Archives des sciences biol. VII, 5.

Biologie, Gesundheitspflege.

1425. *Bettmann*, S., die praktische Bedeutung der eosinophilen Zellen. (Sammlg. klin. Vorträge. N. F. 266.) Leipzig, Breitkopf und Härtel. 0,75

1426. *Gebhart*, Adolf, die Beeinflussung der Resorption im Dünndarm durch Adstringentien. Diss. München.

1427. *Haberlandt*, Prof. Dr. G., über Erklärung in der Biologie. Graz, Leuschner und Lubensky. 0,50

1428. *Kresteff*, St., contribution à l'étude de la sécrétion du suc pylorique. Diss. mit Abbildungen. Genf 1899.

1429. *Liepelt*, K., über den Einfluss von Antipyrin und Chinin auf den Gaswechsel des gesunden Menschen. Diss. Jena 1899.

1430. *Tano*, K., über den Zusammenhang der Leukocytenzahl und der Harnsäureausscheidung in den verschiedenen Lebensaltern. Diss. mit Tab. Göttingen 1899.

1431. *Tocheff*, N. D., Mémoires. I. De l'influence des préparations de Cascara Sagrada sur le péristaltisme intestinal (Etude expérimentale). II. Documents pour servir à l'étude expérimentale des effects des préparations organiques du pommon sur la tuberculose provoqué des rougeurs. Dissertation. Genf 1899.

1432. *Xylander*, O., über die Ausscheidung von Jod im Harn nach Applikation von Jodsalben. Diss. Würzburg.

1433. *Brasch*, R., über die chemische Konstitution und Wirkungen der anorganischen Salzlösungen nach den Theorien der modernen Chemie. Zeitschrift für diätet. u. phys. Therapie III, 8.

1434. *Brooks*, Will. Keith, scientific. laboratories. Bull. of the Johns Hopkins hosp. 104.

1435. *Brown*, Thomas R., on the chemistry, toxicology and therapy of poisoning. Bull. of the Johns Hopkins hosp. 105.

1436. *Kelly*, Howard A., the regnition of the poisonous serpents of North America. Bull. of the Johns Hopkins hosp. 105.

1437. *London*, M. E.-S., contribution à l'étud des corpuscules centraux. Archives des sciences biol. VII, 5.

1438. *Marcuse*, Julian, Beitrag zu der Frage der Errichtung von Asylen für unheilbare Alkoholiker. Ärztl. Sachverst.-Zeitung 4.

1439. *Scheppegrell*, W., a critical summary of literature on the influence of heredity of deafness. Amer. journ. of the med. sciences 2.

Allg. Pathologie, Pathotomie, Bakteriologie.

1440. *Achert*, R. E., Beitrag zur Kenntnis des primären Leberkrebses. Dissertation. Leipzig 1899.

1441. *Bernhard*, Carl, über die Immunisierung durch die Milch typhöser Ammen. Diss. Strassburg.

1442. *Bickel*, Vol.-Ass. Dr. Adf., experimentelle Untersuchungen über die Pathogenese der Cholaemie und die daraus sich ergebenden Grundsätze für die Therapie der von der Cholaemie begleitenden Leberkrankheiten. Wiesbaden, J. F. Bergmann. 3,00

1443. *Brandt*, F. M., über Schleimhautlupus mit besonderer Berücksichtigung der Mundschleimhaut. Diss. Jena 1899.

1444. *Elisberg*, M., über disseminierte Miliarcarcinose besonders der Lunge ohne mikroskopisch erkennbaren primären Tumor. Diss. Königsberg 1899.

1445. *Fickler*, A., Studien zur Pathologie und pathologischen Anatomie der Rückenmarkscompression bei Wirbelcaries. Mit 2 Taf. Diss. Erlangen 1899.

1446. *Gelbrich*, Paul, über Streptococcen in faulendem Tierblute. Diss. Tübingen.

1447. *Götz*, F., über acute Leberatrophie und deren Vorkommen im Kindesalter. Diss. München 1899.

1448. *Haag*, H., über Gesichtsschädelform, Aetiologie und Therapie des angeborenen Choanalatresie. Diss. Basel 1899.

1449. *Herzberg*, G., Untersuchungen über hitzebeständige Keime im Faeces. Dissert. Erlangen 1899.

1450. *Jacowlewa*, O., über die knotische kompensatorische Hypertrophie der Leber. Diss. Zürich 1899.

1451. *Krause*, Erich, Beitrag zur cystischen Degeneration der Niere bei Erwachsenen. Diss. Würzburg.

1452. *Löwit*, Prof. Dr. M., die Leukämie als Protozoeninfektion. Untersuchungen zur Aetiologie und Pathologie. Mit 9 Tafeln in Steindruck und 1 Tafel in Lichtdruck. Wiesbaden. J. F. Bergmann. 14,60

1453. *Schneider*, Hermann, über den bilateralen Nierendefect. Diss. Giessen 1899.

1454. *Sicard de Plauzoles*, Dr., la tuberculose. Paris, Schleicher frères. 1,00

1455. *Zielinska*, A., über die Differenzialdiagnose zwischen dem Diphtheriebacillus. Diss. Bern 1898.

1456. *Anderson*, Alex S., on the use of antistreptococcus serum in puerperal septicaemia and erysipelas. Brit. med. journ. 2042.

1457. *Austin*, Mabel F., endocarditis due to a minute organism, probably the bacillus. Bull. of the Johns Hopkins hosp. 103.

1458. *Brummer*, Alfred, über Maltafieber. Wiener med. Wochenschr. 7.

1459. *Dios Carrisquilla*, D. Juan *de*, seroterapia de la lepra. (Cultivo del „bacillus leprae"). Gacetta méd. catalana 3.

1460. *Kassowitz*, Max, kritisches üb. Diphtheriebacillen und Heilserum. Wiener med. Wochenschr. 8.

1461. *Macphail*, Andrew, a case of janiceps. Montreal med. journal 1.

1462. *Massey*, G. Betton, the increasing prevalence of cancer as shown in the mortality statistics of american cities. Americ. journ. of the med. sciences 2.

1463. *Mender*, Rodriguez, la peste bubonica. Gacetta méd. catalana 3.

1464. *Omeliansky*, M. V., sur la fermentation de la cellulose. Archives des sciences biol. VII, 5.

1465. *Podwyssotzki*, W., étude expérimentale sur le parasitisme de tumeurs. Presse méd. 13.

Chirurgie.

1466. *Baaz*, Hans, die Behandlung des chronischen Unterschenkelgeschwürs. (Sammlg. klin. Vorträge. N. F. 267). Leipzig, Breitkopf & Härtel. 0,75

1467. *Centralblatt*, medizinisch - chirurgisches. Herausg. und Chef-Red.: Dr. Eduard Fischer. 35. Jahrg. 1900. 52 Nummern. Wien, Zitter. Vierteljährlich 3,00

1468. *Deidesheimer*, Gustav, über Resultate der Behandlung der chronischen Ischias durch blutige Dehnung des Nervus ischiadius. Diss Strassburg.

1469. *Duplay*, prof., *Rochard*, Dr. et *Demoulin*, manuel de diagnostic chirurgical, 2e éd. Avec 80 fig. Paris, O. Doin. 12,00

1470. *Finker*, M. B., die perforirenden Magengeschwüre und ihre chirurgische Behandlnng. Diss. Berlin 1899.

1471. *Joachimsthal*, Priv.-Doz. Dr. Geo, die angeborenen Verbildungen der oberen Extremitäten. Mit 33 Röntgenbilderu auf 8 Taf. und 24 Figuren im Text. Hamburg, L. Gräfe und Sillem. 9,00

1472. *Kirchhoff*, F., über die Behandlung des Brustkrebses. Diss. Leipzig 1899.

1473. *Marchard*, A., exstirpation du coecum. Contribution à l'étude du traitement opératoire des affections du coecum. Diss. Genf 1899.

1474. *Mueller*, Heinrich, über die behaarten Rachenpolypen. Diss. Giessen 1899.

1475. *Petzold*, J., über traumatische Knochenneubildungen im musculus quadriceps femoris und musculus temporalis. Dissertation. Leipzig 1899.

1476. *Riese*, Georg, zur Casuistik der subcutanen Nierenverletzungen. Diss. Giessen.

1477. *Röpke*, W., über Thiersch'sche Transplantationen. Diss. Jena 1899.

1478. *Schade*, Georg, vier seltene Fälle von Magenkrebs. Diss. Würzburg,

1479. *Schleich*, Dr. C. L., neue Methoden der Wundheilung. Ihre Bedingungen und Vereinfachung für die Praxis. 2. Auflage. Berlin, J. Springer. 7,00; geb. 8,00

1480. *Schneller*, E., Veränderungen im Nervensystem nach Amputationen und Nervendurchschneidungen. Diss. Zürich 1899.

1481. *Stoll*, Philipp, Beitrag zur traumatischen Erkrankung der Wirbelsäule. Diss. München.

1482. *Tietze*, K., über die totale Darmausschaltung. Dissertation mit 3 Figuren. Leipzig 1899.

1483. *Yamagami*, Kanesuke, über die complicirte Schädelfractur. Diss. München.

1484. *Yamasaki*, Toyosaburo, casuistischer Beitrag zur Lehre von den Harnblasensarkomen. Diss. München.

1485. *Bergmann*, *A. v.*, über einen Fall von totaler Darmausschaltung. St. Petersburger med. Wochenschr. 5.

1486. *Boas*, J., Frfahrungen über das Dickdarmcarcinom. Dtsch. med. Wochenschr. 7. Schluss f.

1487. *Conerty*, J. M., report of a case of Colles' fracture which led to a suit for malpractice and prolonged ligitation, Montreal med. journal 1.

1488. *Delagrammatica*, H., deux cas de cystorrhaphie totale, après la taille hypogastrique, pour calculs compliqués de cystite. La Grèce méd. 1.

1489. *Englisch*, Josef, ein Extensionsapparat für Brüche des unteren Endes des Oberarmknochens. Wiener mediz. Wochenschrift 8, Schluss folgt.

1490. *Flatau*, Th. S., über Schliessung von Gaumensegeldefekten durch Staphylorrhaphie. Zahnärztl. Rundsch. 396.

1491. *Flesch*, Julius, doppelseitige Ruptur der Quadricepssehne. Allgem. Wiener med. Zeitung 8.

1492. *Gallet*, uretéorraphie. Manuel géeratoire et résultat éloigné Annales de la société belge de chir. 1.

1493. *Herhold*, zur Casuistik des scharf begrenzten Magencarcinoms. Deutsche mediz. Wochenschrift 7.

1494. *Klein*, Paul, ein Fall von Wiederanheilung eines grösseren, ohne Hautbrüche abgetrennten Fingerstückes. Monatsschr. für Unfallheilkunde 2.

1495. *König*, F., die chirurgische Behandlung der Nierentuberkulose. Deutsche med. Wochenschrift 7.

1496. *Ladenfeldt*, A., über totale Pylorusstenose nach Lungenätzung. Münchner med. Wochenschr. 7.

1497. *Morton*, Charles A., a case in wich pulmonary abscess was success fully drained. Brit. med. Journ. 2042.

1498. *Neustadtl*, Ludw., zur Alkoholtherapie der localen Tuberkulose. Prager med. Wochenschr. 7.

1499. *Mills*, résection semi-articulaire pour ankylose rectiligne du coude, suite du traumatisme. Annales de la société belge de chir. 1.

1500. *Pantaloni*, S., lithectomie cholédochienne. Rev. thér. méd.-chirurg. 4.

1501. *Penrose*, Clemens A., a new apparatus designed for the support and safe Anaesthetication of patients while in the knee chert position. Bulletin of the Johns Hopkins hosp. 104.

1502. *Prevost*, L. Coyteuz, surgical gleanings from abwad. Montreal med. journ. 1, Fortsetzung f.

1503. *Routier*, A., causes et traitement des abcès hauds de la prostate. Presse méd. 13.

1504. *Walravens*, Alfred, résection de la hanche procédé de Giordano. Résultats. Annales de la société belge de chir. 1.

Haut- und Geschlechts-Krankheiten.

1505. *Aman*, J., statistischer Beitrag zur Kenntniss der Prostata-Erkrankungen. Diss. München 1899.

1506. *Bibliotheca* medica. Abthl. D. II. Dermatologie und Syphilidologie. Herausg. von Prof. Dr. A. Neisser. 8. Heft. Stuttgart, E. Nägele. 26,00

1507. *Dommer*, Dr. Friedr., Vorsichtsmassregeln beim Selbstkatheterismus, zur Verteilung an Blasenkranke v. Seite des Arztes. München, Seitz & Schauer. 0,50

1508. *Lesser*, Dir. Prof. Dr. Edm., Lehrbuch der Haut- und Geschlechtskrankheiten für Studirende und Aerzte. 1. Thl. Haut-Krankheiten. Mit 43 Abbildungen im Text und 3 Taf. in Kupferätzung. 10. Auflage. Leipzig, F. C. W. Vogel. 8,00; geb. 9,25

1509. *Friedlaender*, Dr. Mart., die Krankheiten der männlichen Harnorgane. Vorlesungen über Diagnostik und Therapie für Aerzte und Studierende. Mit 80 Abbildgn. Berlin, L. Marcus. 6,00; in Leinw. 7,00

1510. *Schwenk*, Arthur, die Behandlung der Psoriasis mit Naftalan. Diss. Würzburg.

1511. *Slepjan*, R., zur Kenntniss der Arzneidermatosen. Diss. Bern 1898.

1512. *Besmann*, Mark, ein Fall von Pemphigus acutus non contagiosus. Monatshefte f. prakt. Derm. XXX, 4.

1513. *Bloch*, Richard, weitere Mitteilungen über die praktische Verwendung des Naftalan. Wiener med. Wochenschr. 8, Schluss f.

1514. *Hahl*, C., ett fall af förlossnning vidstriktur af den Bandl'ska ringen. Finska läkaresällskapets handlingar 1.

1515. *Krauss*, Eduard, und Alfred *Bass*, Versuche mit Fluor-Epidermin (Difluor-Dyphenil). Wiener med. Zeitung 7.

1516. *Leontjeff* V., statistik undersökning om de veneriska sjukdomarnes förekomst i Finland. Finska läkaresällskapets handlingar 1.

1517. *Silberstein*, James, das Resorbinquecksilber, ein Ersatzmittel der grauen Salbe. Wiener med. Wochenschr. 8.

Krankheiten der Sinne.

1518. *Bode*, Heinrich, über primäre Conjunctivaltuberculose. Diss. Tübingen.

1519. *Cohn*, Prof. Dr. Herm., Täfelchen zur Prüfung feinen Farbensinns. Mit Benutzung des Meyer'schen Florcontrastes. Berlin, O. Coblentz. 1,20

1520. *Diez*, W., Beiträge zur Aetiologie der Keratitis parenchymatosa. Dissertation. Würzburg.

1521. *Fuss*, Engelbert, die Betheiligung der Nerven aus den Schwankungen in der Pupillenweite. Diss. Würzburg.

1522. *Gehrhardt*, Herm., Bericht über 52 Myopieoperationen. Diss. Giessen.

1523. *Heilmaier*, Georg, Beitrag zur Frage des Zusammenhangs von Augen und Nasenerkrankungen. Diss. Würzburg.

1524. *Jahresbericht* über die Leistungen und Fortschritte im Gebiete der Ophthalmologie. Begr. von weil. Prof. Dr. Albr. Nagel. Fortgesetzt und red. von Prof. Dr. Jul. v. Michel. 29. Jahrg. Bericht für das Jahr 1898. 2. Hälfte. Tübingen, H. Laupp. 13,00

1525. *Isler*, J., über Glioma retinae. Diss. Basel 1899.

1526. *Kasztan*, Georg, Beitrag zur Frage der Augendiphtherie. Diss. Würzburg.

1527. *Adler*, Hans, neuere Behandlungsmethoden des Trachoms. Wiener medizin. Presse 7.

1528. *Bäck*, S., über den Zusammenhang zwischen Skrophulose und Trachom. Münchner med. Wochenschr. 8.

1529. *Kinghorn*, H. M. L., some retinal complications in chlorosis. Montreal med. journal 1.

1530. *Laaser*, Bemerkungen zur conservativen Behandlung der chronischen Mittelohreiterung. Allg. med. Centr.-Ztg. 12.

1531. *Lamhofer*, H., zur Behandlung der Augeneiterung der Neugeborenen. Münchner med. Wochenschr. 8.

1532. *Ohlemann*, M., über Balneotherapie bei Augenkrankheiten. Wochenschrift f. Ther. u. Hyg. d. Auges 21, Schluss f.

1533. *Stöetzing*, W., ein Beitrag zur Atiologie und Therapie der Episcleritis periodica fugax. Münchner med. Wochenschr. 7.

1534. *Thorner*, Walther, ein stereoskopischer Augenspiegel. Dtsch. Med.-Ztg. 15.

Nerven- und Geistes-Krankheiten.

1535. *Hoffa*, Prof. Dr. Alb., die Orthopädie im Dienste der Nervenheilkunde. Mit 80 Abbildungen. Jena, G. Fischer. 4,00

1536. *Jonas*, Dr. Eug., Symptomatologische und Therapie der vasogenen Reflexneurosen und Organerkrankungen, ihre Wichtigkeit für den praktischen Arzt und ihre soziale und forensische Bedeutung. Liegnitz, C. Seyffarth. 5,00

1537. *Kissling*, Karl, Kopftrauma und Psychosen. Diss. Tübingen.

1538. *Langkamp*, J. S., über diffuse Sklerose des Gehirns. Diss. Marbnrg 1899.

1539. *Meyer*, Ernst Dr., Beitrag zur Kenntniss der acut entstandenen Psychosen und der katatonischen Zustände. Habilitation. Tübingen.

1540. *Pech*, F., über Landry'sche Paralyse mit Ausgang in Genesung. Dissertation. Leipzig 1898.

1541. *Schlathölter*, Pfr. Louis F., Hypnotismus erklärt. Frei nach dem Englischen übersetzt vom Verfasser. Münster, H. Schöningh. 1,00

1542. *Seefeld*, G., ein Beitrag zur Polyneuritis alcoholica. Diss. München.

1543. *Weissberg*, B., contribution à l'étude des troubles trophiques dam le tabes. Diss. Genf 1898.

1544. *Werner*, Dr. Carl, Schlaflosigkeit und Schlafmittel. Für Laien und Aerzte. 3. Aufl. (5., 6. u. 7. Taus. Berlin, H. Steinitz. 1,50

1545. *Adami*, J. George, on the etiology and symptomatology of goitre. Montreal med. journal 1.

1546. *Barth*, P., Schlaf und Sonntag und deren gesundheitliche Bedeutung. Hygieia 5.

1547. *Kapper*, Julius, Beitrag zur Klinik der Landry'schen Paralyse mit besonderer Berücksichtigung ihrer Bacteriologie u. Histologie. Wiener med. Wochenschr. 7.

1548. *McCarthy*, D. J., Narcolepcy. A contribution to the pathology of sleep. Amer. Journ. of the med. sciences 2.

1549. *Mühlig*, F., epileptiforme Anfälle in der Reconvalescenz eines Unterleibstyphus. Münchner med. Wochenschr. 7.

1550. *Putnam*, James J., a case family periodic paralysis. Americ. Journ. of the med. sciences 2.

1551. *Regnier*, L.-R., traitement du goitre exophthalmique par la voltaïsation stabile. Progrès méd. 6.

1552. *Rosenberger*, J. A., über das Vorkommen von Reitweh a. d. Patella. Münchner med. Wochenschrift 8.

1553. *Wickel*, C., ein Fall von Friedreich'scher Krankheit. Münchner med. Wochenschrift 8.

Innere Krankheiten.

1554. *Henschen*, Prof. Dir. S. E., Mitteilungen aus der medizinischen Klinik zu Upsala. 2. Band. Jena, G. Fischer. 8.00

1555. *Mayr*, Otto, zwei Fälle von Meningitis tuberculosa mit Herderscheinungen von Seite der Gehirnrinde. Dissertation. München.

1556. *Meyer*, W., über Pericolitis. Diss. Leipzig 1899.

1557. *Reiss*, Dr. Carl, das Asthma, Atemnot und Brustbeklemmung. Wesen, Ursachen, erfolgreiche Behandlung. Gemeinverständlich dargestellt. 2. Aufl. Berlin, H. Steinitz. 1,50

1558. *Seitz*, O., ein Fall von Otitis media compliciert mit Kleinhirnabscessen. Dissert. Göttingen 1899.

1559. *Sieckowska*, H., un cas de névritè traumatique chez un hémophilique. Diss. Genf 1899.

1560. *Anders*, J. M., über Pancreasblutungen Med. Woche 6.

1561. *Auerbach*, Max, das Oliver-Cardarelli'-sche Sympton bei zwei Fällen von Mediastinaltumor. Dtsch. med. Wochenschr. 8.

1562. *Basch*, R. v., cardiale Dyspnoe und Lungenödem. Wiener med. Presse 8.

1563. *Blencke*, ein Fall von multipler Sklerose nach einem Trauma. Monatsschrift für Unfallheilkunde 2.

1564. *Bunsch*, J. L., one some cardial affections due to influenca. Treatment vol. III, 23.

1565. *Claude*, Henry et V. *Balthazard*, la cryocopie des urines dans les affections du coeur et des reins. Presse méd. 14.

1566. *Dörfler*, Hans, casuistischer Beitrag zur Symptomatologie der Pankreatitis acuta. Münchn. med. Wochenschr. 8.

1567. *Ehret*, H., zur Begutachtung der erwerbsbeeinträchtigenden Folgen von Ischias. Monatsschrift für Unfallheilkunde 2.

1568. *Flatau*, Th. S., zur Prophylaxe und Behandlung der Blutungen der oberen Luftwege. Deutsche Praxis 3.

1569. *Grober*, Jul. A., über die Wirksamkeit der Spinalpunction und das Verhalten der Spinalflüssigkeit bei chron. Hydrocephalus. Münchner med. Wochenschr. 8.

1570. *Habermann*, Mitteilungen aus der Praxis über Aspirin. Dtsch. med. Wochenschrift 8.

1571. *Hanszel*, Friedr., über Speichelsteinbildung. Wiener med, Wochenschr. 7.

1572. *Heinz*, R., Studien über Entzündung seröser Häute. Münchner med. Wochenschr. 7.

1573. *Herz*, Hans, über die aktive Dilatation des Herzens. Dtch. med. Wochenschr. 8, Schluss f.

1574. *Herzfeld*, A., Beitrag zur Lehre v. d. Enteroptose. Allg. Wiener med. Zeitg. 8.

1575. *Lafforgue*, Evariste, quelques remarques sur le diagnostic et sur le traitement de l'occlusion intestinale par coprostase due à l'atonie gastro-intestinale. L'Indépendance méd. 8.

1576. *Lartigau*, August Jerome, on typhoid septicaemia, with the report of two cases, one of which was a typhoid infection without intestinal lesions. Bull. of the Johns Hopkins hosp. 97.

1577. *Musser*, John H., and J. Dutton *Stede*, some cases of dilatation of the stomach. American Journ. of the med. sciences 2.

1579. *Nathan*, W., über die Aufnahme und Ausscheidung des Eisens der Eisensomatose im thierischen Organismus. Deutsche med. Wochenschr. 8.

1579. *Raimann*, Emil, über alimentäre Glykosurie. Wiener med. Wochenschr. 8.

1580. *Richter*, August, Beiträge zur Behandlung des chronischen Magengeschwüres. Zeitschr. f. diätet. u. physik. Therapie III. 8.

1581. *Röger*, Angina mit Endocarditis. Münchner med. Wochenschr. 8.

1582. *Sinnreich*, Karl, traumatisches Aneurasma der Arteria brachialis und Durchtrennung Aneurysmas. Nervennath. Wiener med. Wochenschr. 8.

1583. *Thoinot*, M., les sources de la craie et la fièvre typhoide. Presse méd. 13.

1584. *Thomas*, H. M.. an analysis of the case of tabes in the Johns Hopkins hospital and dispensary from its oening in may 1889, to december 1, 1898. Bull. of the Johns Hopkins hosp. 97.

1585. *Tuffier*, rétrécissement tuberculeux a forme hypertrophique de l'intestin grêle avec 3 figs. en noir. Presse méd. 15.

1586. *Vaguez*, H., alimentation dans la fièvre typhoide. Presse méd. 12.

1587. *Wanach*, Rudolf, über 2 Fälle von Thrombose des Sinus transversus. St. Petersburger med. Wochenschr. 4.

1588. *Weinberger*, Max und Arthur *Weiss*, eine seltene Form von Aneurysma der Aorta thoracica descendens. Wiener med. Wochenschrift 8.

1589. *Wolff*, Julius, die Bedeutung der Hydrotherapie f. akute Infektionskrankheiten. Arch. f. physikal.-diätet. Therapie 2.

Geburtshilfe, Frauenkrankheiten.

1590. *Abel*, über lokale Anaesthesie, Narkose und Nicht-Narkotisiren bei gynaekologischen Operationen. Med. Woche 5.

1591. *Falk*, O., Beitrag zur Bedeutung der Appendicitis f. den Geburtshelfer und Gynäkologen. Centralbl. f. Gyn. 7.

1592. *Freund*, Herm., über Kaiserschnitte aus gehäuften Indikationen. Berliner klin. Wochenschr. 8.

1593. *Funke*, A., Beitrag zur Belastungstherapie bei Retroflexio uteri gravidi. Ctbl. f. Gyn. 8.

1594. *Gardner*, William, and Maude E. *Abbott*, a rare form of pyosalpinx complicating uterine myoma. Montreal medical journal 1.

1595. *Gardner*, William, a case of haematometra. Montreal med. journ. 1.

1596. *Hannecart*, uu cas de dilatation énorme de la vessie, provoquée par utérus gravide en rétroversion et enclavé dans le bassin. Annales de la société belge de chir. 1.

1597. *Hannecart*, hématocèle intrapéritonéale par rupture d'une poche hématique de l'ovaire, coïncidant avec la présence d'un fibrome utérin. Annales de la société belge de chir. 1.

1598. *Heinricius*, G., en 5 te serie af 100 lapprotomiee. Finska läkaresällskapets handlingar 1.

1590. *Herrmann*, Schädel-Verletzung bei engem Becken. Allg. med. Central-Ztg. 14.

1600. *Kisch*, E. Heinr., die diätetische Behandlung der Frauen im Alter der Menopause. Zeitschr. f. diätet. und physikalische Therapie III, 8.

1601. *Macharg*, W. Edgar, an analytical account of fifty-seven cases of puerperal infection. Brit. med. Journ. 2042.

1602. *Martin*, A., die Versorgung des Nabels der Neugeborenen. Berliner klin. Wochenschrift 8.

1603. *Mirtl*, Karl, die Thermocolpeuryse, ihre Anwendung und therapeutischen Erfolge. Wiener med. Presse 7.

1604. *Nassauer*, Max. zur Lehre von Tubo-Ovarialcysten. Münchner medic. Wochenschrift 7.

1605. *Pearse*, James, a case of placenta praevia and rupture of the uterus: recovery. Brit. med. Journ. 2042.

1606. *Pincus*, Ludw., nochmals die Atmokausisfrage und die Münchner Diskussion. Centralbl. f. Gynäkol. 7.

1607. *Schäffer*, O., zur Zerreissung des Scheidengewölbes sub coitu und andere seltenere Kohabitationsverletzungen. Centralbl. f. Gynäkol. 8.

1608. *Schwertassek*, F., ein Beitrag z. mechanischen Behandlung atonischer Uterusblutungen. Centralbl. f. Gynekol.

1609. *Sperling*, Max, Wöchnerinnenasyl und Reform der Geburts- und Wochenbettshygiene. Centralbl. f. Gynekol. 8.

1610. *Steinthal*, über die Nachbehandlung schwerer Unterleibsoperationen. Münchner med. Wochenschr. 8.

1611. *Venetiane*, Jacob, ein Fall von Blasenmole. (Nachtr.). Wiener med. Zeitg. 7.

1612. *Vineberg*, Hiram N., the surgical treatment of acute puerperal sepsis, with special reference to hysterectomy. Americ. journ. of the med. sciences 2.

1613. *Weber*, H. W., a case of puerperal septicaemia, in which a favourable result was obtained from aneinjection of antistreptococcusserum. Brit. med. journ. 2042.

1614. *Weydlich*, drei Fälle von puerprraler Sepsis, behandelt mit subcutauen Kochsalzinfusionen. Corresp.-Blatt des Vereins deutscher Aerzte in Reichenberg und Umgeb. 2, Schluss f.

1615. *Alexander*, M., die Complicationen der Geburt, die von Blase und Mastdarm veranlasst werden. Diss. Leipzig 1899.

1616. *Beiträge* zur Geburtshilfe und Gynäkologie. Festschrift, Herrn Professor Dr. Friedrich Schauta anlässlich seines 25jährigen Doktorjubiläums gewidmet von seinen Schülern. Mit 31 Abbildungen, 8 Tafeln und 1 Bildniss. Berlin, S. Karger. 12,00

1617. *Frauenarzt*. der. Monatshefte für Gynaekologie und Geburtshilfe. Herausg. v. Dr. Freudenberg unter redactioneller Mithilfe von Prof. Dr. Kleinwächter. 15. Jahrg. 1900. 12 Hfte. Leipzig, B. Konegen. 18,00

1618. *Heldmann*, Adolf, Beschreibung eines im höchsten Grade osteomalacisch veränderBeckens. Diss. Strassburg.

1619. *Jogalla*, J., über einen Fall von Tubarschwangerschaft mit teilweiser Lösung des Eies und lebender Frucht. Dissertation. Leipzig 1898.

1620. *Kehrer*, Erwin, das Nebenhorn des doppelten Uterus. Diss. Giessen.

1621. *Kreis*, O., die Entwickelung und Rückbildung des Corpus luteum spurium beim Menschen. Diss. m. 4 Taf. Berlin 1899.

1622. *Leipprand*, Gustav, kritische Beleuchtung der Behandlung der Nachgeburtsperiode. Diss. Strassburg.

1623. *Müller*, Ottomar, ein Fall von primärem Tubencarcinom. Diss. Würzburg.

1624. *Pfannenstiel*, J., über die Vortheile des suprasymphysären Fascienquerschnittes f. die gynäkologischen Koeliotomieen, zugleich ein Beitrag zu der Indikationsstellung der Operationswege. Mit Abbildungen. (Sammlung klin. Vorträge. N. F. 268.). Leipzig, Breitkopf & Härtel. 0,75

1625. *Seitz*, L., einige statistische Angaben über den Einfluss der Lues auf den Verlauf der Schwangerschaft. Dissertation. München 1898.

Kinderkrankheiten.

1626. *Müller*, Fritz, über Gangraen von Extremitäten bei Neugeborenen. Dissertation. Strassburg.

1627. *Pfaff*, Ernst, die spontane Darmruptur bei Neugeborenen. Diss. Giessen 1899.

1628. *Head*, George D., the estimation of the leucocytes of the blood as an aid in the diagnosis of diseases of children. Pediatrics 3.

1629. *Hesse*, über Pemphigus neonatorum. Zeitschr. f. Medizinalbeamte 4.

1630. *Jayle*, F., les nouveaux pavillons des enfants malades avec 9 figs. en noir. Presse méd. 15.

1631. *Montgomery*, E. B., two cases of infantile hemiplegia following convulsions in scaeret an malarial fever. Pediatrics 3.

1632. *Mulert*, über Pemphigus neonatorum. Zeitschr. f. Medinalbeamte 4.

1633. *Politzer*, A., die Prophylaxe der Rhachitis. Ungar. med. Presse 4.

1634. *Rothschild*, H. *de*, la mortalité par gastro-entérite chez les enfants âgés de o à 1 an à Paris et plus particulièrement à la polyclinique H. de Rothschild. Progrès méd. 7.

1635. *Wende*, Ernst, report of the cause and prevention of infant mortality. Pediatrics 3. (To be continued).

Krankenverpflegung, Krankenbehandlung.

1636. *Graeupner*, Dr., über Bäderkuren in Bad Nauheim bei Herzkranken. Hebung, Schonung und Erholung des Herzens und deren natürl. Grundlagen. Kritische Betrachtgn. Wiesbaden, J. F. Bergmann. 1,00

1637. *Heilcur*, die Schroth'sche, als letzte Lebensrettung bei acuten oder hitzigen Fieber-, Entzündungs-, sowie chronischen, langwierigen, inneren und äusseren Krankheiten, leichtfasslich dargestellt von einem Natur-Arzt. Mit dem Porträt des Johann Schroth. 10. Aufl. Freiwaldau, A. Blazek. 0,75

1638. *Kornig*, Dr. Th. G., die Hygiene der Keuschheit. 5. Aufl. Berlin, H. Steinitz. 2,00

1639. *Lewinski*, Dr. Leo, Wie soll der Magenkranke leben? Gemeinverständlich beantwortet. Berlin, H. Steinitz. 1,00

1640. *Noorden*, Carl v., über die Indicationen der Entfettungscuren. (Sammlung klin. Abhandlungen. 1. Heft.) Berlin, A. Hirschwald. 0,80

1641. *Pohl*, Magnetop. Carl, der Heil-Magnetismus, der einzige Weg. seine Gesundheit auf naturgemässe Weise wiederzuerlangen und sich dieselbe zu erhalten. Mit Bildniss. Berlin, Berolina-Versand-Buchhandlung. 0,50

1642. *Roth*, Dr., Nieren- und Blasenkrankheiten. Gemeinverständliche Belehrungen und Ratschläge über die Krankheiten der Harnorgane. Neue Titel-Ausg. v. R. „Wegweiser für Harnleidende. Mit 1 Abbildg. Berlin, W. Möller. 1.00

1643. *Buttersack*, F., der Werth der Beschäftigung in der Krankenbehandlung (Beschäftigungstherapie. Zeitschrift für diätet. u. physik. Therapie III. 8.

1644. *Elder*, J. M., electrical burns. Montreal med. journ. 1.

1645. *Frey*, A., die Heissluftdouche und ihre Bedeutung in der Aërotherapie. Zeitschrift f. diätet. u. physik. Therapie III, 8.

1646. *Lewith*, Siegfr., der Einfluss der Ernährungsweise auf die Lebensdauer und Körperbeschaffenheit. Monatschr. f. Gesundheitspfl. 1.

1647. *Liebe*, Georg, neue volkstümlich Litteratur über Gesundheitsflege. Hygieia 5.

1648. *McKenzie*, R. Tait, the place of physical training in school system. Montreal med. journ. 1.

1649. *Porges*, Max, der actuelle Stand der Behandlung von Adipositas universalis mit Schildrüsenpräparaten. Prager medizinische Wochenschr. 6.

1650. Wolf, Charles G. L., westafrican medicine. Montreal med. journ. 1.

Hygiene.

1651. *Ende*, Oberbürgermeister Paul am, das Brausebad in der Volksschule, Vortrag. Dresden-Blasewitz, H. Burdach. 1,00

1652. *Schmidtmann*, Geh. Ober-Med.-Rat, vortrag. Rath Dr., Gutachten betr. Städtecanalisation und Verfahren f. Abwässer-Reinigung. Herausgegeben von Sch. Berlin, A. Hirschwald. 5,00

1653. *Veröffentlichungen* der deutschen Gesellschaft f. Volksbäder. Herausg. von dem geschäftsführ. Ausschuss. 1. Heft. Berlin, A. Hirschwald. 1,60

1754. *Otsuki*, Uckichi, Untersuchungen über den Einfluss der Unterlage u. d. Wirksamkeit von Desinfektionsmitteln gegenüber Milzbrandsporen. Hyg. Rundschau 4.

Zahnheilkunde.

1655. *Monatsschrift*, Wiener zahnärztliche. Redig. vom Assistent Dr. Siegfried Ornstein. 2. Jahrg. 1900. Mit Abbildungen. Wien, C. Ash & sons. 10,00

1656. *Beck*, C. S., tritt Caries in Verbindung mit Entzündung auf? Corresp.-Blatt f. Zahnärzte 1.

1657. *Greither*, Anästhesie mit Athychlorid bei Zahnexstraktionen. Ärztl. Rundschau 6.

1658. *Römer*, über Granulose und Zahnwurzelcysten. Corrbl. f. Zahnärzte 1.

Medizinalverfassung, Gerichtsmedizin, Militärmedizin.

1659. *Amoëdo*, Prof. Dr. Osc., die Zahnheilkunde in der gerichtlichen Medizin. Aus dem Französischen unter Berücksichtigung eer deutschen gerichtlichen Verhältnisse von Priv.-Dozent Dr. Gebh. Port. Mit 60 Abb. Leipzig, A. Felix. 10,00; geb. in Halbfrz. 12,50

1660. *Garnisonbeschreibungen*, vom Standpunkte der Gesundheitspflege aus aufgestellt. Herausg. von der Medizinal-Abtheilung des königl. preuss. Kriegsministeriums. 5. Band. Frankfurt a. O. Mit 1 Abbildg. im Text, 8 Anlagen. 2 Kartenbeilagen und 64 Tafeln. Berlin, E. S. Mittler & Sohn. 9,00

1661. *Gesetz*, betr. die ärztlichen Ehrengerichte, das Umlagerecht und die Kassen der Aerztekammern, Vom 25. XI. 1899. Berlin, A. Hirschwald. 0,20

1662. *Pornain*, assistance et traitement des idiots, imbéciles, débiles, etc. Paris, Alcan. 5,00

1663. *Roth's*, W., Jahresbericht über die Leistungen und Fortschritte auf dem Gebiete des Militär-Sanitätswesens. Herausg. von der Redaktion der deutschen militärärztl. Zeitschrift. XXIV. Jahrg. Bericht f. d. J. 1898. Suppl.-Bd. zur Deutschen militärärztl. Zeitschrift. Berlin, E. S. Mittler & Sohn. 4,50

1664. *Vierteljahrsschrift* f. gerichtliche Medizin u. öffentliches Sanitätswesen. Herausg. von DD. Geh. Ob.-Med.-R. vortr. Rat A. L. Schmidtmann u. Prof. Stadtphys. Dir. Fritz Strassmann. 3. Folge. 19. Bd. Suppl.-Hft. Jahg. 1900. Suppl. Mit 2 Taf. Berlin, A. Hirschwald. 8,00

1665. *Erismann*, F., über die gesetzliche Regelung der Schutzpockenimpfung. Schweiz. Bl. f. Gesundheitspfl. 3, Schluss f.

1666. *Flachs*, zur Impftechnik. Deutsche med. Wochenschr. 7.

1667. *Hurd*, Henry M., the teaching of psychiatry, Bull. of the Johns Hopkins hosp. 104.

1668. *Jocqs*, R., ein Fall von Durchblutung der Hornhaut. Ophthalmol. Klinik 4.

1669. *Kiwull*, E., das Leprosorium bei Wenden in Livland. St. Petersburger med. Wochenschr. 4.

1670. *Knauss*, K., zur Schularztfrage in Stuttgart und Württemberg. Med. Corr.-Bl. des württemb. ärztl. Landesvereins 5.

1671. *Kornfeld*, Herm., die belgische Irrengesetzgebung. Psychiatr. Wochenschr. 46.

1672. *Reynès*, Henry, police sanitaire internationale. Presse méd. 15.

1673. *Wichmann*, ein Fall von tödtlicher Cohabitationsverletzung. Ärztl. Sachverst.-Zeitung 4.

III) Litterarische Besprechungen

Besprechung von Büchern.

Die neuere Geschichte der Medizin. Von O. von Boltenstern-Bremen. Kurz dargestellt von usw. Leipzig 1899. Verlag von C. G. Naumann. Med. Bibliothek f. prakt. Aerzte N. 142 bis 147. VII, 398 S. 16°. 3 ℳ., geb. 4 ℳ.

Aus einem Prospekt der Naumann'schen Bibliothek f. prakt. Aerzte besitzt Ref. einen Ausschnitt in Gestalt eines kleinen, sorgfältig asservierten und von Medizinalkalender zu Medizinalkalender nunmehr hinübergewanderten Papierstreifens. Der grüne Zettel zeigt die Worte „Abriss der Geschichte der neueren Medizin. Von Dr. W. Becher in Berlin." Dieses vom Referent mit Spannung seit Jahren erwartete Werkchen liegt nunmehr vor. Aber aus dem W. Becher ist ein O. von Boltenstern geworden, eine überraschende Verwandlung; fast möchte man sich dabei an jenen ungebildeten Mann erinnern, der bei Betrachtung eines Dickensschen Romantitels verwundert den Kopf schüttelte und meinte, die Engländer seien doch ganz komische Käuze: „Boz" schreiben und „Dickens" lesen sie. Wenn auch Referent aus hier nicht zu erörternden Gründen für das vorliegende Büchelchen den ursprünglich in Aussicht genommenen Kollegen als Verfasser lieber gehabt hätte, so liegt doch darum kein Grund vor, mit dem Werkchen in seiner jetzigen Gestalt trotz mancher unleugbarer Mängel unzufrieden zu sein. Als Kompendium — dieses Wort muss allerdings besonders betont werden — ist es für seinen Zweck nicht unbrauchbar. Die Darstellung des XIX. Jahrhunderts ist in mancher Beziehung „verhauen", wie der jetzt bei der Berliner „höheren Schuljugend" recht beliebte Terminus lautet. Hier ist v. B. in denselben Fehler verfallen, wie vor ihm seine grösseren Vorbilder Haeser und namentlich Hirsch, Die Darstellung ist zerfahren, von einer Übersichtlichkeit, einer Kontinuität ist nichts zu merken. Der Herr Verfasser hätte für diesen Teil dreist des Referenten „Einführung" zum Muster nehmen sollen; das Werk und seine Benützer wären dann besser weggekommen. So ist aber leider alles bunt durch einander geworfen. Zu tadeln hat Referent noch, dass Verfasser die Litteratur zu wenig berücksichtigt. Um ein Beispiel herauszugreifen, scheinen die Arbeiten der Roth und Sudhoff über Vesal bezw. Paracelsus für ihn gar nicht vorhanden zu sein. Es finden sich auch bei v. B. immer noch die alten, irrtümlichen Angaben wieder, und nicht einmal mit dem kleinsten Hinweise ist der genannten Forschungen Erwähnung geschehen. Das musste aber nach des Referenten Ansicht auch in einem Kompendium geschehen, genau so, wie jeder Kenner der Geschichte bei Hippokrates Littré's gern und notwendig gedenkt. Verfasser hätte dadurch den Vorwurf, dass er als Dilettant in der medizinischen Geschichte sich ohne weiteres an eine kompendiöse Gesamtdarstellung gewagt hat, ohne vorher die übliche Vorstufe kleinerer exakter Detailstudien zu betreten, am würdigsten entkräftet. Er würde aus ausgiebigerer Berücksichtigung litterarhistorischer Angaben den Eindruck hervorgerufen haben, dass er bereits eingehender sich mit dem Studium der Geschichte beschäftigt hat. Wer als Publizist auf dem Gebiete der Historie hervorzutreten wünscht, vermeide zunächst die Bearbeitung von Kompendien, und vertiefe sich lieber in kleinere Detailprobleme. So erst reift man allmählig zu seiner grösseren Aufgabe heran und hat nicht zu befürchten, dass man mit den bekannten Kompendienfabrikanten, die aus 3 Büchern ein viertes zusammenschmieden, in einen Topf geworfen werde. — Im übrigen ist die Darstellung gewandt, von Liebe zum Gegenstande, guter Auffassung der Thatsachen zeugend, fesselnd und für ein Kompendium sogar sehr gefällig.

Pagel, Berlin.

Versuchsanstalt für Ernährung, eine wissenschaftliche, staatliche und humanitäre Notwendigkeit. Von Prof. Dr. Biedert. München 1899. Verlag von Seitz & Schauer. 16 Seiten gr. 8°. Preis: 1 ℳ.

Der bereits in N. 20 und 21 der im gleichen Verlage erscheinenden Zeitschrift: „Deutsche Praxis" veröffentlichte Text betrifft einen von den Sektionen für innere Medizin, Hygiene und Frauenkrankheiten eines nicht näher bezeichneten medizinischen Kongresses (einer Naturforscher-Versammlung?) in München „mit einmütigem Beifall" aufgenommene Forderung einer staatlichen Versuchsanstalt für Ernährungsphysiologie. Über Ausdehnung dieser Anstalt, Beamtenzahl, Unterhaltungskosten u. dergl. bei der Ausführung wesentliche Dinge fehlen verwertbare Angaben; denn die gemachten sind unzulänglich, so z. B. (S. 13): „In der Anstalt wären mit einer mässig grossen, aber verschwenderisch (!) mit Pflegepersonal ausgestatteten klinischen und poliklinischen (!) Abteilung, deren Einrichtung schon unter A, III, 3c erwähnt ist, physiologisch-chemische und bakteriologische Laboratorien, sowie ein Milchstall zu verbinden und alle mit gewiegten Leitern und Hilfskräften zu versehen." An der angeführten Stelle: A, III, 3c (S. 8) findet sich keine Einrichtung, sondern nur ein Arbeitsentwurf vor. Man wird dem Verfasser gern zugestehen, dass er den Beweis der Notwendigkeit staatlicher Anstalten für einen Zweig der Physiologie geführt hat. Aber für andere Zweige dieser Wissenschaft, die bisher nicht nur auf dem Gebiete der Ernährung ihre mit unzulänglichem Stoffe ermittelten Werte als Dogmen zu verkünden pflegte, sind Versuchsanstalten ebenso nötig. Ein fiskalisch veranlagter Leser wird sich erinnern, dass das Berliner Institut für Infektionskrankheiten im Haushalte des preussischen Staates jährlich mit mehr als einer Viertelmillion Mark bedacht ist. Ein Institut für Ernährungsphysiologie in der vom Verfasser vorgeschlagenen Ausdehnung dürfte kaum weniger Jahreszuschuss erfordern. Bis ein solches eingerichtet wird, könnte ein Teil seiner Aufgaben von dem kaiserlichen Gesundheitsamte bewältigt werden, das hierzu nur einer wenig kostspieligen Erweiterung bedarf. Ein anderer Teil liesse sich durch eine Vereinbarung der jetzigen hygienischen Universitäts-Institute Europas auf diese ver-

teilen. Die Untersuchungen über Milchvieh, Fütterung und Milchbehandlung könnten unter Leitung des Gesundheitsamtes von der Berliner Hochschule für Bodenkultur, von den landwirtschaftlichen Versuchsanstalten und den tierärztlichen Unterrichtsanstalten zum guten Teil erledigt werden. — Auch bleibt zu bedenken, dass es einer neuen Anstalt von der mehr beregten Ausdehnung wenigstens für die ersten Jahre an der erforderlichen Anzahl physiologischer Chemiker fehlen würde.

Helbig, Serkowitz.

Vorlesungen über Sprachstörungen. IV. Heft: **Poltern (Paraphrasia praeceps).** Von Liebmann. Berlin, Osc. Coblentz. 1900. (gr. 8° 4 und 57 Seiten. 1,20 ℳ.

Das Poltern ist eine der häufigsten Sprachstörungen: der Polterer spricht zu hastig, dadurch leidet zunächst die exakte Bildung der einzelnen Laute, verwandte Vokale und Konsonanten werden nicht unterschieden; Laute, Silben und ganze Worte werden ausgelassen; Worte werden dadurch entstellt, dass ein Laut an verkehrter Stelle steht; Zwischenlaute und Worte wie ä, hm, werden eingeschoben. Im Gegensatz zum Stotterer spricht der Polterer gerade besser, wenn er z. B. vor Fremden dem Sprechen grössere Aufmerksamkeit zuwendet. Liebmann erörtert ausführlich die klinischen Symptome, Aetiologie und Diagnose, erläutert dieselbe durch Kasuistik und giebt Anleitung zur entsprechenden Behandlung.

Kamm, Breslau.

Atlas und Grundriss der speziellen pathologischen Histologie. Von Priv.-Doz. Dr. H. Dürck. I. Band. Lehmanns medizinische Handatlanten. Band XX. München 1900. Verlag von J. F. Lehmann. 11 ℳ.

Das Werk veranschaulicht in 60 Tafeln mit 125 Figuren die Krankheiten der Zirkulationsorgane, der Respirationsorgane und des Magendarmkanales einschliesslich des Peritoneums; der erklärende Text befindet sich daneben. Die Auswahl der Präparate, die Ausführung derselben und ihre Wiedergabe durch den Buntdruck sind gleich anerkennenswert. Selbstverständlich sind überall typische Krankheitsbilder gewählt, dieselben in vielen Fällen aber in mehrfacher Anzahl; auch sind seltenere Erkrankungen wie Pigmentablagerungen in Lymphdrüsen, Eiters in der Lunge und ähnl. berücksichtigt. Die Zeichnung hält sich so frei vom Schematisieren wie nur möglich, sie sind von künstlerischer Vollendung. Die Wiedergabe ist eine überaus naturgetreue, so dass man bei fast allen Bildern das mikroskopische Bild vor Augen zu haben glaubt. Wenngleich alle Abbildungen, wie auch der Verfasser in der Vorrede selbst hervorhebt, das Mikroskop nicht ersetzen können, sondern als Ergänzung dienen sollen, so müssen wir doch gestehen, dass diese Abbildungen vermöge ihrer hervorgehobenen Eigenschaften den mikroskopischen Präparaten sehr nahe stehen, so dass sie nicht nur den Schüler im Lernen auf das beste unterstützen können, sondern auch dem Ausgelernten eine leichte Wiederholung des Erlernten ermöglichen.

Der Text ist kurz und bündig und dürfte nichts vermissen lassen. Wir können nur wünschen, dass dieses gute und schöne Werk den Weg in die weitesten ärztlichen Kreise finden möge, um diesen richtigen und interessanten Zweig unserer Wissenschaft rege zu erhalten, dort aber, wo es notthut, neu zu beleben und damit das Denken in der Medizin zu fördern.

Köppen, Norden.

Handbuch der Prophylaxe, Abteilung I, Teil 1: **Die Prophylaxe bei Frauenkrankheiten.** Von Dr. Oskar Schaeffer. München, Seitz & Schauer. 45 S. 1,50 ℳ.

Der Gedanke, ein so weites, wenig einheitliches und schwer zu überblickendes Feld wie die Prophylaxe handbuchmässig zu beackern, erscheint mir nicht sehr glücklich und mehr dem Bestreben des rührigen Verlages, etwas neues zu bieten, als der wissenschaftlichen Notwendigkeit entsprungen. Es ist kaum zu vermeiden, dass Ätiologie, Hygiene und Therapie auf dem Tummelplatze der Prophylaxe durch einander geraten, und so ist es auch dem Verfasser, dem sonst auch bei spröden Stoffen das divide et impera zur Verfügung steht, nicht überall gelungen, die Fülle des sich aufdringenden Materiales zur Ordnung und Klarheit zu bringen. Die Lektüre ist manchmal unbequem, und der Gewinn, den der Leser daraus hat, entspricht nicht ganz der von ihm und dem Verfasser aufgewendeten Mühe. Weniger wäre wohl mehr.

Behm, Pyrmont.

Jugenderinnerungen eines alten Arztes. Adolf Kussmaul. Stuttgart, Adolf Bonz & Co. 1899. VII u. 495 S. 7,20 ℳ.

Wenn ein Mann von der Bedeutung eines Kussmaul, der zu den wenigen medizinischen Klassikern unserer Zeit gehört, am Abend eines thaten- und erfolgreichen Lebens stehend, das Wort ergreift, um uns von seinen allgemein menschlichen und medizinischen Erfahrungen zu erzählen, so darf er: wie einst der greise Nestor unter den griechischen Heerführern und Soldaten, „von dessen Zunge die Worte süsser als Honig flossen“, von vornherein auf unsere gespannteste Aufmerksamkeit rechnen. Aus der Feder eines Kussmaul erwartet man nur eine Gabe von hohem litterarischen Werte. Wer mit dieser berechtigten Voraussetzung an die Lektüre des vorliegenden Buches geht, wird selbst sehr hohe Erwartungen weit übertroffen sehen. Unter dem anspruchslosen Titel „Jugenderinnerungen eines alten Arztes“ wird uns hier ein ungemein wertvolles Documentum vitae humanis geboten. Mit dem weitumschauenden Blick, den wir alle an dem gelehrten, genialen Verfasser bewundert haben, entrollt er uns hier nicht bloss ein sehr fesselndes Bild von dem Ringen und Kämpfen seiner Jugend; er giebt uns auch eine interessante Darstellung der kulturgeschichtlichen Entwicklung der Zeit, in welche die ersten Jahrzehnte seines Lebens fielen. Für uns Ärzte sind diese Schilderungen besonders wertvoll, denn sie gruppieren sich alle um die Darstellung des medizinischen Denkens, Lebens und Schaffens jener Zeit. Es war eine Epoche, in der es nicht bloss auf politischem Gebiete gährte und Jahrhunderte alte Traditionen durchwühlt wurden. Auch in der medizinischen Wissenschaft und Praxis drängte alles nach neuen Daseinsformen, nach gründlicher Umstaltung und Umbildung altehrwürdiger Überlieferungen. Die letzten Spuren des mittelalterlichen Nebels fielen, und im strahlenden Glanze begann am Horizonte die Medizin in Gestalt einer exakten naturwissenschaftlichen Disziplin emporzusteigen. Keiner der zünftigen Medicohistoriker hat diese wichtige Epoche in der Entwickelung unserer Wissenschaft in gleicher Weise so eindrucksvoll geschildert, wie wir sie aus dem vorliegenden Werke kennen lernen. Schon von diesem Gesichtspunkte aus betrachtet, verdient das Buch die vollste Beachtung aller Ärzte, die sich für den Entwicklungsgang ihrer Kunst interessieren. Sie werden diesen Blättern eine Fülle von Belehrung und Anregung entnehmen. — Das Buch gewährt dem Leser überdies noch einen unerwarteten Genuss. So sehr wir an Kussmaul stets die Vielseitigkeit seines Könnens und Schaffens bewundert haben, war es doch — wenigstens in weiteren Kreisen — bisher unbekannt, dass er sich auch durch eine hervorragende poetische Begabung auszeichnet. Das erkennen wir aber aus diesem Buche. Es enthält nämlich auch eine reiche Fülle von poetischen Gaben — meist lyrischer Art — die grösstenteils zu den besten Schöpfungen auf diesem Gebiete gerechnet werden können. Nur ein wahrer Dichter von Gottes Gnaden kann beispielsweise die tiefe, wehmutsvoll resignierende Empfindung, die den alternden Mann bei der Wahrnehmung der schwindenden Lebenskraft überschleicht, in so schönen, stimmungsvollen Worten zum Ausdruck bringen, wie jene, mit denen Kussmaul die „Jugenderinnerungen“ beschliesst:

„Der Abend verglüht, und die Nacht bricht ein,
O flimmernder Staub im Sonnenschein,
Bald wirst du im Dunkel verschwunden sein.“

Er freilich, der grosse Arzt und Forscher hat sich ein unvergängliches Denkmal in der Geschichte der Medizin gesichert. Auch die kommenden Geschlechter werden mit Dank und Ehrfurcht seinen Namen nennen.

E. Fink, Hamburg.

Zwischen Ärzten und Klienten. Erinnerungen eines alten Arztes. Geordnet und herausgegeben von Prof. G. B. Ughetti. Deutsch von Dr. Giovanni Galli. Mit einem offenen Brief von Prof. Mantegazza. Wien und Leipzig, Wilhelm Braumüller. 1899. 8°. X, 162 S. 3 ℳ.

Ein junger Arzt, welcher in dem vorliegenden Buche einen Mentor zu finden hofft, der ihn auf dem dornenvollen Wege in die Praxis mit guten Ratschlägen und Lebensregeln versieht, wird bei der Lektüre des in bestem Stile fesselnd geschriebenen Buches vielleicht nicht ganz auf seine Rechnung kommen; aber der ältere Arzt, welcher selbst Leben und Menschen von guten und schlechten Seiten hat kennen lernen, wird mit Vergnügen die Ansichten eines älteren Arztes, der viel gesehen, gelesen und über vieles sich seine eigenen Gedanken gebildet hat, sich in leichtem Plaudertone vortragen lassen. Sch. kann dem Buche keine bessere Empfehlung mit auf den Weg geben als die Worte, welche Prof. Mantegazza dem Verfasser in einem Briefe sagt: „Für die intellektuelle Freude, welche Sie mir durch ihr Buch bereitet haben, will ich öffentlich danken; ich empfehle zugleich allen Ärzten, es zu lesen, den jungen um es zu lernen, den alten, um ihre Erinnerungen aufzufrischen, allen, um das Bild des wahren, guten philosophischen und einsichts-Arztes in einem Spiegel zu sehen, welcher, ohne unserer verlästerten und wenig gekannten Kunst zu schmeicheln, sie doch verschönt und erhellt. — Und ich wünsche, dass es auch die Klienten lesen möchten, um zu erröten über so viel Ungerechtigkeit, welche sie alle Tage in der Beurteilung der Aerzte beweisen.“ Allein schon damit dieser Zweck erreicht werde, wünschen wir dem Buche einen weiten Leserkreis.

Schill, Dresden.

Das Brausebad in der Volksschule. Von Oberbürgermeister Paul am Ende. Druck von Alwin Arnold in Dresden-Blasewitz. Selbstverlag des Verfassers — z. Z. Bad Pausa i. S. 1900. 31 S.

Der durch zahlreiche verdienstliche Arbeiten auf dem Gebiete der öffentlichen Gesundheitspflege rühmlichst bekannte Oberbürgermeister am Ende, zweiter Vorsitzender des allgemeinen deutschen Bäderverbandes, giebt uns in dieser Schrift eine Darstellung der Volksbäder im allgemeinen und der Brausebäder der Volksschulen im besonderen. Da auf diesem Gebiete noch sehr viel zu wünschen übrig bleibt, verdient die Schrift die Beachtung aller massgebenden Kreise. Mit grosser Sachkenntniss hat am Ende alles einschlägige Material zusammengestellt, sogar bezüglich der Einrichtungskosten solcher Bäder bringt er detaillierte Angaben und Nachweise. Seine Vorschläge sollten überall, wo man Schulen baut, erwogen werden. Für kleinere Orte empfiehlt er, das Brausebad des Schulhauses mit einem zweiten Eingange von aussen zu versehen, damit die Badeeinrichtung ausserhalb der Schulstunden als Volksbad überhaupt dienen könne. Eine solche Einrichtung soll sich in Burgstädt bei Chemnitz recht gut bewährt haben. Für grössere Orte aber sei das Schulbad als solches vorzuziehen. Alle Vorschläge, die auf Umwegen etwas erreichen wollen (z. B. der Vorschlag, die Schulkinder zu besonderen Stunden in vorhandene Volksbrausebäder zu schicken) seien bedeutungslos. Man müsse unbedingt danach trachten, dass in jedem Schulhause ein eigenes Bad eingerichtet werde. Zu denken giebt die Bemerkung des Verfassers, dass die Einführung der Schulbäder besonders im Königreiche Sachsen nur geringe Fortschritte mache. Uns scheint, dass die Kinder des zahlreichen Fabrikproletariats in Sachsen der Schulbäder in erster Linie bedürfen! Hoffen wir, dass die treffliche Schrift am Ende's die Angelegenheit in Fluss bringe.

Winckler, Bad Nenndorf.

Zur Besprechung in unserer Zeitschrift stehen schriftstellernden Abonnenten des „Reichs-Medizinal-Anzeigers" nachstehende neu erschienene Bücher kostenfrei nach eigener Wahl zur Verfügung:

Bad Nauheim, seine Kurmittel, Indicationen und Erfolge. Verfasst vom Verein der Aerzte zu Bad Nauheim. — Benedix, Dr. med. Bernh., in Berlin, Säuglingsernährung. 1,20. — Dommer, Dr. Friedr., in Dresden, Vorsichtsmassregeln beim Selbstkatheterismus zur Verteilung an Blasenkranke von Seite des Arztes. 0,50. — Francke, Dr. Karl, in München, die Grundsätze des Naturforschers und Arztes. 0,60. — Fritsch, Dr. med. Heinr., in Bonn, die Krankheiten der Frauen f. Aerzte und Studierende. 9. völlig erneuerte Aufl. 13,50. — Goldschmidt, Dr. S., in Reichenhall, weitere Beiträge zum nervösen Asthma. 1,00. — Hennicke, Dr. med., in Gera, von der Organisation des ärztl. Standes in Thüringen im Jahre 1899. Den Standesgenossen vorgelegt. — Hirth, Georg, Entropie der Keimsysteme und erbliche Entlastung. 3,00. — Hoche, Prof. Dr. A., in Strassburg i. E., die Frühdiagnose der progressiven Paralyse. 2. erweit. Aufl. 1,80. — Hoffa, Prof. Dr. A., in Würzburg, die moderne Behandlung der Spondylitis. 2,00. — Jessner, Dr., in Königsberg i. Pr., Pathologie und Therapie des Hautjuckens. I. 0,90. — Joseph, Dr. Max, in Berlin, die Prophylaxe bei Haut- und Geschlechtskrankheiten. 1,50. — Runge, Dr. med. Max, in Göttingen, das Weib in seiner geschlechtlichen Eigenart. 4. Aufl. 1,00. — Schäffer, Dr. Oskar, in Heidelberg, die Prophylaxe in der Geburtshilfe. 1,50. — Scholz, Dr. Ludw., in Waldbröl, Leitfaden f. Irrenpfleger. 2. neu durchges. Aufl. kart. 1,50. — Schuster, Dr. W., Sexualunsitten. Ihre Folgen und deren Heilung durch neue Kuren. 2,50. — Seyler, Dr. med. Emil, in Baden b. Wien, Kinderhygiene vom medizinisch-pädagogischen Standpunkte. 2,40.

Besprechung von Zeitungsbeiträgen.

Ueber Airol. Von M. Eberson. Therapeutische Monatshefte 1899, 1.

Einige Beispiele zeigen den Wert des Airols als Wundantisepticum bei Dammrissen. Wie bei diesen verhält sich Airol bei bei allen frischen genähten und ungenähten Wunden. Sie schliessen sich schnell, beginnen schön zu granulieren und heilen häufig per primam intentionem. Wegen des Fehlens jeden üblen Geruches und von Intoxikationserscheinungen ist die Behandlung einfach und angenehm. Wie bei Dammgeschwüren nach Rissen wirkt Airol bei Ulcus cruris schnell austrocknend und regt das Geschwür zur Reinigung und Granulation an. Die Heilung erfolgt auch bei veralteten Leiden schnell und sicher, wenn für gleichzeitige Behandlung der Varikositäten Sorge getragen wird. Auf einen Umstand macht Verfasser besonders aufmerksam. Oft ist beim Wechseln eines Airolverbandes die Gaze zu einer trockenen, steinharten Masse „zusammengebacken" und die freie Sekretion behindert. Dies rührt von zu reichlicher Verwendung von Airol her. Die Wunde muss immer nur schwach bepudert, mit nur einer Lage Airolgaze, dann mit sterilisierter Gaze und recht viel Watte bedeckt werden.

von Boltenstern, Bremen.

Ein Fall von Verbrennung dritten Grades, behandelt mit Pepsinum purum. Von O. M. Watermann. Therapeutische Monatshefte 1899, Januar.

Auf die Erfahrung gestützt, dass man fibrinöse Pseudomembrane mit reinem Pepsin auflösen kann, wurde eine 17 cm lange, 8 cm breite und 3 mm tiefe Brandwunde des Unterarmes, welche mit schmutzig gelbweissem Sekret belegt war, erhöhte, unregelmässige Ränder und keine Spur gesunder Granulationen aufwies, mit reinem Pepsin bedeckt und mit sterilisirtem Mull verbunden. Nach 2 Tagen war die Wundfläche ziemlich sauber, auf ihr fanden sich viele gesunde Granulationen inselartig verteilt und am ganzen Rande zentimeterbreite Vorschübe neuer Epidermis. Granulations- und Epidermisbildung schritten im weiteren Verlaufe rapide fort, sodass in 8 Tagen die Wunde ausgeheilt war und noch dazu bei einem stark anämischen Tabiker.

von Boltenstern, Bremen.

Sur deux cas de pleurésie purulente à staphylocoques dorés purs. Von G. Gross. Gazette hebdomadaire de médecine et de chirurgie 1898, 99.

Bei einem vorher stets gesunden Patienten verlief die einige Zeit nach seiner Aufnahme konstatierte partielle, costopulmonale eitrige Pleuritis unter geringen Symptomen günstig, doch langsam und lange dauernd. Das Empyem war nach der bakteriologischen Untersuchung lediglich durch Staphyl. aur. bedingt ohne Beteiligung von Tuberkelbazillen oder anderen pyogenen Mikroben. Präparate und Kulturen wiesen nur Staphyl. aur. auf, Meerschweinchenimpfung blieb negativ. Im zweiten Falle entwickelten sich im Verlaufe von gutartiger Scarlatina pleuritische Erscheinungen, welche trotz dreimal wiederholter Punktion weiterbestanden und erst nach Pleurotomie schwanden. Jeglicher Verdacht auf Tuberkulose war ausgeschlossen. Auch hier handelte es sich um ein reines Staphylococcenempyem, und zwar ein totales, während im ersten Falle ein abgesacktes vorlag. Von dieser klinischen Seltenheit konnte Verfasser 11 Fälle in der Litteratur auffinden. Im allgemeinen sind derartige Empyeme nicht so selten, wie gemeinhin angenommen wird, es fehlen wohl nur diesbezügliche sichere Beobachtungen. Herrühren können sie von dem Eindringen eines Fremdkörpers in die Pleura (Revolverkugel, nicht aseptische Punktion), von der Anwesenheit des Mikroorganismus im Blute, (Endocardit. ulcer., Pyämie) oder von einem Eiterherde an anderer Körperstelle (Wunden, Osteomyelitis, Anthrax, eitrige Mandelentzündung usw. = metastatisches Empyem). In letzteren Fällen ist die Aufsuchung und Behandlung des primären Eiterherdes erforderlich. Im zweiten berichteten Falle kam zu der sekundären Infektion des durch Scharlach prädisponierten Patienten eine dritte Infektionsquelle in einer Urticaria hinzu. Beide Fälle zeigen, dass auch bei Staphylococcenempyem einfache Thoracocentese nicht ausreichend, Pleurotomie erforderlich ist. Bei dem Befunde von Staphyl. aur. im Empyemeiter muss stets der Verdacht auf Tuberkulose bestehen. Für reine Staphylococcenempyeme ist jedoch die Prognose günstig.

von Boltenstern, Bremen.

Über ein aus den embryonalen Blutbildungsorganen des Schweines hergestelltes therapeutisches Präparat. Von Engel. Deutsche medizinische Wochenschrift 1898, 47.

Verfasser schildert zunächst, wie es bisher noch nicht möglich war, über Neubildung und Regeneration des Blutes zu einer einheitlichen Auffassung zu kommen. Indem er dann auf die unter Umständen grossen Schwierigkeiten der Unterscheidung hämoglobinhaltiger und hämoglobinfreier Blutzellen eingeht und seine eigene Stellung zur Frage dahin präzisiert, dass er annimmt, dass das kernhaltige rote Blutkörperchen sowohl für die Bildung der roten, wie für die der weissen Blutkörperchen die grösste Bedeutung habe, und dass gleich die ersten Blutkörperchen hämoglobinhaltig sind, schildert er den Gang seiner eigenen Untersuchungen kurz, zu denen sich Verfasser der Schweineembryonen bediente, und dann, wie er auf Grund wohl nicht ganz einwandfreier theoretischer Erwägungen, wonach ein aus noch unentwickelten kernhaltigen und hämoglobinreichen Blutkörperchen hergestelltes Präparat bei Chlorotischen und Anämischen ganz besonders günstig wirken müsste, zu dem Entschlusse kam, direkt Versuche damit anzustellen. E. nahm nun 10 Patienten dieser Art in Behandlung, bei denen in

genauester Weise das Verhalten des Blutes resp. seiner Hauptbestandteile vor, während und nach der therapeutischen Verabreichung des neuen Präparates untersucht und kontroliert ward. Aber die von Verfasser berichteten Erfolge dürften doch wohl schwerlich schon für die Wirksamkeit des Präparates überzeugend wirken; jedenfalls sind zum wenigsten ausgedehntere weitere Versuche anzustellen. Voraussichtlich dürfte sich aber wohl das neue „embryonale" Blutpräparat sowohl in Hinsicht auf die Wirkung, wie bezüglich des Preises nicht viel anders verhalten, wie die reichlich stark dargebotenen übrigen älteren und neueren Blutpräparate.

Wulff, Oldenburg.

IV) Nachrichten

Bücherkunde, Sammelschriften, Geschichte.

— Zu Göttingen verstarb im Alter von 74 Jahren am 8. Februar der Geheime Medizinalrat und ordentl. Prof. der Psychiatrie Dr. Ludwig Meyer, Direktor der Irrenanstalt Göttingen. M. gehört zu den Begründern der modernen Krankenbehandlung, um deren Einführung in Deutschland er grosse Verdienste hat.

— Einen weiteren Verlust hat die deutsche Nervenheilkunde in dem im Alter von 54 Jahren zu Bonn gestorbenen Geh. Sanitätsrat Dr Rudolf Burkart zu beklagen. B. war Oberarzt am Johannishospital zu Bonn und hat sich durch seine litterarische Thätigkeit auf nervenärztlichem Gebiete einen geachteten Namen erworben.

— Prof. Dr. Krehl, der erst im vorigen Semester von Jena nach Marburg übergesiedelt war, hat nunmehr einen Ruf nach Greifswald als Direktor der medizinischen Klinik erhalten und wird demselben folgen. Damit eröffnet sich dem in E. Leberecht Wagner's nnd Carl Ludwig's Schule aufgewachsenen Gelehrten eine vielversprechende Laufbahn als Kliniker, auf die er sich durch seinen ausgezeichneten, gedankenreichen Grundriss der klinischen Pathologie ein wohlbegründetes Anrecht erworben hat.

Gesundheitliches.

— **Das Trockenmachen der Wohnungen in Neubauten.** Das Bewohnen von Neubauten ist wegen der daselbst vorhandenen Feuchtigkeit aus Gesundheitsrücksichten schädlich. Dieselbe entsteht bekanntlich dadurch, das der mit Sand gemischte Kalk beim Löschen Kalkhydrat bildet, welches durch Anziehen von Kohlensäure kohlensauren Kalk bildet und dabei erst allmählich sein Hydratwasser abgiebt. Diesem Übelstand kann man dadurch abhelfen, dass der feuchte Verputz mit einem schwefelsauren Salz, wozu sich am besten wegen seiner Billigkeit schwefelsaure Thonerde und Eisenvitriol eignet, überstrichen wird, denn dadurch wird das Kalkhydrat im Mörtel in schwefelsauren Kalk übergeführt. Bei diesem chemischen Prozess wird viel Wärme entbunden, sodass das gebundene Hydratwasser wie das der Kalkmilch schnell zur Verdunstung gebracht wird und die Wohnräume bald beziehbar sind. Dies Verfahren hat sich nach den „Neuesten Erfahrungen und Erfindungen" in der Praxis bereits bewährt. (L.-N.)

Krankheiten.

— Soll man die **Kehlkopfstenosen** speziell die durch die **Diphtherie** bedingte häufigste Stenose im Privathause mit der Intubation (O' Dwyers) behandeln oder nicht?

Das ist eine Frage, die in neuerer und neuester Zeit vielfach diskutiert worden ist, zuletzt auf der Münchner Naturforscher-Versammlung. Es ist das Verdienst Trumpps hierüber die Ansichten der Autoren, die auf diesem Gebiete der Therapie Erfahrungen zu sammeln Gelegenheit hatten, zusammengestellt zu haben. Die von ihm ins Leben gerufenen internationale Sammelforschung hat ergeben, dass die allermeisten Autoren unter ihnen besonders Trumpp selber aufs wärmste für die Behandlung der diphtherischen Kehlkopfstenose durch Intubation im Privathause stark eingetreten sind. Gewiss! Seit Einführung der Serumtherapie haben wir allen Grund die Intubation der Tracheotomie vorzuziehen, zumal die Stenosen bei weitem nicht so lange dauern wie in der Vorserumzeit, allein es kann nicht genug betont werden, dass der Arzt die Pflicht hat auf die Gefahren der Intubationsbehandlung die Angehörigen aufmerksam zu machen, die, das muss zugestanden werden, zum Teil auch bei der Tracheotomie bestehen. Der Hauptwert der Intubation besteht darin, dass man — NB.! wenn man die Technik jener Operation voll und ganz beherrscht — ohne Assistenz die augenblickliche Lebensgefahr im Moment abzuwenden im stande ist. Man gewinnt Zeit, um den Patienten ins Krankenhaus zu transportieren oder Assistenz zur Tracheotomie herbeizuholen. Wird, wie das nicht selten der Fall ist, beides abgelehnt, so ist die Stenose sehr wohl, auch wenn man eventuell erst in $^1/_2$ Stunde am Krankenbett sein kann, auch mit der Intubation behandeln. Das Ideal der Stenosenbehandlung im Privathause bleibt jedoch die Intubation mit ärztlichem Permanenzdienst.

Krankenverpflegung, Krankenbehandlung.

— Eine **Ausstellung für Krankenpflege** wird zu Frankfurt a. M. anlässlich des Balneologen-Kongress vom 8. bis 18. März 1900 in der Landwirtschaftlichen Halle stattfinden. Die Leitung des Unternehmens geht von der Balneologischen Gesellschaft (Vorsitzender Professor Dr.

Liebreich) und einem besonderen Organisations-Komité aus. Auskünfte erteilt das Bureau, Frankfurt a. M. Töngesgasse 25. Die Kgl. Eisenbahn-Direktion Frankfurt hat für die Gegenstände, welche ausgestellt, aber nicht verkauft werden, auf den Strecken der Kgl. Preuss. und Grossherzogl. Hess. Staatsbahnen, sowie der Reichs-Eisenbahnen in Elsass-Lothringen die frachtfreie Rückbeförderung bewilligt. Der beim Kgl. Polizei-Präsidium eingerichtete Plan für die Einrichtung der Ausstellung wurde von demselben genehmigt. Nach Mitteilung des Kgl. Provinzial-Steuer-Direktors wurde Zollbegünstigung für die aus dem Auslande eintreffenden Ausstellungsgüter bewilligt, und wird gegebenen Falles eine Zollabfertigungs-Stelle im Ausstellungsraume eingerichtet werden. Die Kgl. Oberpost-Direktion hat angeordnet, dass während der Zeit der Ausstellung ein Post und Telegraphenamt in den Ausstellungs-Lokalitäten eingerichtet werde. Die Anträge auf Zulassung zur Ausstellung laufen nicht nur von der Geschäftswelt, sowohl in Frankfurt, als aus ganz Deutschland, äussert zahlreich ein, sondern auch seitens der Behörden, Anstalten und Vereine giebt sich eine rege Beteiligung kund. So wird unter vielen anderen der Vaterländische Frauenverein, der Verein für Verbesserung der Frauenkleidung, der Samariter Verein, die freiwillige Sanitäts-Kolonne Straubing, das Gemeinde-Hospital, die freiwillige Rettungs-Gesellschaft in grösserem Umfange sich beteiligen. Letztere wird nebst einem neuen Krankenwagen eine Station einrichten, welche während der Besuchszeit erste Hilfe in Unglücksfällen leisten soll. Das Bureau der Ausstellung befindet sich Töngesgasse 25.

— **Zum Jubiläum der Römpler'schen Lungenheilanstalt in Görbersdorf.** Am 15. März d. Js. werden es 25 Jahre, dass Herr Dr. Römpler die ärztliche Leitung der jetzt in seinem Besitze befindlichen Lungenheilanstalt in Görbersdorf übernommen hat.

Ursprünglich von dem Major Rössing in kleinerem Massstab begründet, nahm die Anstalt unter der Leitung Römpler's im Verlaufe kurzer Zeit einen ganz enormen Aufschwung.

Lockte zuerst der Name Brehmers die zahlreichen Schaaren der Heilungsuchenden aus aller Welt nach dem abgelegenen Görbersdorf, und mochte anfangs die neue Anstalt von dem Rufe des Begründers der modernen Phthiseotherapie mitzehren, so verstand Römpler es doch bald, sich einen eigenen Kreis von Freunden und Anhängern in den Reihen der Ärzte wie im weiteren Publikum zu schaffen; sein Unternehmen errang sich einen durchaus unabhängigen und selbstständigen Platz, und heute gilt die Römplersche Anstalt bekanntlich als eine der besteingerichteten und bestgeleiteten. Der sicherste Gradmesser dafür ist der ausserordentlich zahlreiche Besuch seitens der Heilungsuchenden von Nah und Fern, dessen sich das Etablissement jahrein, jahraus erfreut.

In der That aber finden die Patienten hier alles, dessen sie zur Heilung ihrer Krankheit bedürfen, in vollkommenster Weise vereinigt. Die Vorzüge der Natur verbinden sich mit dem modernsten Komfort, die Heilmittel der Krankenpflege mit steter ärztlicher Beaufsichtigung und streng individualisserender Behandlung zu einem harmonischen Ganzen, welches den bestmöglichen Erfolg gewährleistet.

Die Anstalt liegt auf einer aufsteigenden Terrasse, 550 m über dem Meere. Diese einschliessenden Berge, aus Porphyr und Malaphyr bestehend, steigen bis 900 m und darüber auf und verleiten ihr so beträchlichen Windschutz.

Das jetzige Anstaltsterrain umfasst 92 ha mit ungefähr 29 ha Wald.

Um die Anstalt ziehen sich Garten und Parkanlagen, die unmittellbare in den Wald der Anstalt und in die meilenweiten fürstlich Pless'schen Forsten übergehen. Zahlreiche Ruheplätze laden den ermüdeten Wanderer gastlich ein.

Unter den zerstrent liegenden Pavillons befinden sich zwei heizbare.

Gedeckte Kolonaden und Wandelbahnen ermöglichen den schwächeren und noch empfindlichen Patienten auch bei ungünstigen Wetter im Freien.

1887 wurde eine in Glas und Eisen konstruierte, zweistöckige Liegehalle zur Freiluftkur daran angebaut, mit Zugängen von den entsprechenden Korridoren.

An den 200 Personen fassenden Speisesaal ist im Jahre 1885 ein Wintergarten angebaut worden. Des weiteren sorgen Lesezimmer, Musik- Billard- und Damenzimmer für die Annehmlichkeit und Unterhaltung der Kurgäste.

Ein zweites Gebäude, die im Jahre 1872 erbaute Villa Dr. Römpler enthält 19 Zimmer und ist für Reconvalescenten bestimmt.

Die 1882—1883 erbaute Villa Elsa enthält die Douche- und Baderäume und die Wohnung des dirigierenden Arztes.

Inmitten des Anstaltsparkes befindet sich eine protestantische Kapelle.

Korridore und gemeinschaftliche Räume haben Linoleumbeleg.

Das Kurhaus wird durch Centralwasserheizung erwärmt, die ganze Anstalt seit 1899 auf elektrischen Wege erleuchtet.

Eine 1140 m lange Wasserdruckleitung, deren Wasser aus einer am Waldessaume direkt aus dem Felsen entspringenden Quelle entstammt, liefert Trinkwasser, versorgt Bäder und Douchen, und die Spülvorrichtungen und gestattet die Überrieselung der Rasenplätze und die Besprengung der Promonaden. Die Closets sind im Kurhaus und Villa Dr. Römpler, d. h. in den von Kurgästen bewohnten Gebäuden, Wasserclosets, in der Villa Elsa Torfmullstreuclosets.

Die Gebäude sind durch Telephon verbunden, in den Wohnungen sind Klingelleitungen.

Zur Desinfektion ist ein Dampf-Desinfektionsapparat aufgestellt; die Zimmer werden durch Formalinlampen desinfiziert.

Man sieht, die neuesten Errungenschaften der Hygiene sind auf das sorgfältigste berücksichtigt, die modernsten Mittel der speziellen Krankenpflege der grossen Reihe der bereits vorhandenen passend eingefügt und keine Mühen und keine Kosten gescheut, um den Kurgästen das Leben in der Anstalt so behaglich als möglich zu machen.

Aber die notwendige Erfüllung dieser äusseren Bedingungen hätte noch nicht genügt, um die Anstalt zu dem zu machen, was sie heute ist. Dazu bedurfte es eben eines ärztlichen Leiters, wie wir ihn in der Person von Herrn Dr. Römpler sehen, einer so überaus glücklichen Vereinigung von zielbewussten Organisationstalent auf der einen Seite, von eingehender liebevoller Behandlung des einzelnen Patienten, gründlichster Durchbildung als Arzt und vorurteilsfreier gewissenhafter Prüfung alles Neuen auf dem weitausgedehnten Gebieten der Phthiseotherapie auf den anderen.

Sein reges Interesse an allen den zahlreichen Fragen, welche unsere Spezialdisziplin bewegten und noch bewegen, bethätigte er durch eine grosse Reihe von Vorträgen in der Balneologischen Gesellschaft, auf dem schlesischen Bädertage etc., welche zur Klärung der strittigen Punkte beitrugen. Es seien hier nur genannt:

Kontagiosität der Tuberkulose und ihr Einfluss auf die Mortalität der Eingeborenen in den vorzugsweise von Phthisikern bewohnten Kurorten. Auf Grund statistischen Materiales und einer eigenen 15 Jahren umfassenden Beobachtung (1890). Über den heutigen Stand der Phthiseotherapie (1891). Phthiseotherapie und Koch'sche Methode (1892). Die Frage der Kontagiosität der Tuberkulose gegenüber der erblichen Belastung (1898). Prophylaxis gegen Lungenschwindsucht in den Kurorten.

Am bekanntesten ist die vielzitierte ersterwähnte Arbeit geworden, in welcher u. a. der Nachweis erbracht wird, dass die Tuberkulosemortalität in Görbersdorf seit Schaffung der dortigen Sanatorien eher ab- als zugenommen hat. Überhaupt ist es ein Verdienst Römpler's, wiederholt mit allem Nachdruck seine gewichtige Stimme gegen die so oft auftretende blinde Bazillenfurcht erhoben zu haben.

Gleich hervorragend als Organisator, wie als Arzt und Gelehrter, kann er jetzt mit Befriedigung auf eine mehr als 25jährige segensreiche Thätigkeit zurückblicken, und wenn ihm heute im Kreise seiner Freunde und Verehrer, darunter vielleicht auch dieser aus der stattlichen Reihe seiner Schüler, froher Festjubel umgiebt, so möge auch unserer bescheidener Glückwunsch nicht fehlen.

Stern, Bad Reinerz.

s— **Subkutan-Besteck** nennt sich ein kompendiöses aseptisches Besteck, das in Leder-Kapsel eine Subkutanspritze, 3 Röhren-Heilmittel für subkutane Einspritzungen und 3 verschieden grosse Kanülen umfasst. Die Heilmittel lösen sich in der Spritze selbst leicht auf. Der Preis beträgt 14 *M.*

s— **Tannoform,** Kondensationsprodukt und Gallusgerbsäure und Formaldehyd, das chemisch als Methylenditannin aufzufassen ist, ist ein leichtes, fast geschmackloses, ganz geruchloses, weissrotes, in kaltem Wasser unlösliches, in Alkohol lösliches Pulver. Es wird angesichts seiner zusammenziehenden, austrockenden, Absonderung hemmenden und fäulniswidrigen Eigenschaften gegen innere und äussere Krankheiten mit gleich günstigem Erfolge verwendet.

Die bisher veröffentlichten Arbeiten über Tannoform sind folgende:

Fasano, A.: Il Tannoformio nella odierna Terapia. Archivio int di Med. e Chirurg. 1898, VII.

Frank, E. R. W.: Therapeutische Mitteilungen über Tannoform. Monatsschrift für prakt. Dermatologie 1896, XXIII.

Hoff, A.: Das Tannoform und seine therapeutische Anwendung. Ärztlicher Central-Anzeiger 1897, 24.

Buck de et de *Moor*: Über Tannoform und einige seiner therapeutischen Anwendungsformen. Therap. Wochenschrift 1896, 43.

Evens: Notizen über den therapeutischen Wert des Tannoforms. Medico 1898, 9.

Ehrmann, S.: Das Tannoform in der Therapie. Wr. med. Blätter 1898, 46.

Hesse, L.: Moderne Schweissmittel. Apotheker-Ztg. 1898, 54.

Hesse, L.: Die äusserliche Anwendung des Tannoforms. Wr. med. Blätter. 1898. 19.

Rubner: Zur Hygiene der Fussbekleidung. Archiv für Hygiene, Band XXXI, Heft 3.

Kobert, R.: Therapeutische Notizen. Fortschritte der Medizin 1890, 36.

Pander: Arbeiten aus dem pharmakologischen Institute zu Dorpat. 1888, Band II.

Lewin, L.: Die Nebenwirkungen der Arzneimittel. Berlin 1899.

Eberson, M.: Über den therapeutischen Wert des Tannoforms. (Wiener) Ärztl. Centralanzeiger 1897, N. 26.

Sziklai, C.: Das Tannoform in der ärztlichen Praxis. Therap. Wochenschrift 1897, N. 41.

Braun, J.: Über die Behandlung der Diarrhoe mit Tannoform. Therap. Wochenschrift 1897. N. 46.

Weiser, M. E.: Das Tannoform und seine praktische Anwendung. Therap. Wochenschrift 1897, N. 46,

Munck, J.: Über den therap. Wert einiger Ersatzmittel für Jodoform mit spez. Berücksichtigung des Tannoforms. (Wiener) Ärztlicher Centralanzeiger 1897, N. 35.

Dworetzky, A.: Das Tannoform als Antidiarrhoicum. Petersburger med. Wochenschrift 1898, 35.

Landau, J.: Das Tannoform in der Kinderpraxis. Klin.-therap. Wochenschrift 1898, N. 40.

Schmeidler, V.: Über die Wirkung des Tannoforms als Adstringens bei Darmaffektionen. Dissert. Halle 1898.

Ullmann, K.: Über Nutzanwendung des Tannoforms bei Hautaffektionen. Centralb. f. d. ges. Therapie 1899 N. 5.

Goldmann, J. A.: Der therapeutische Wert des Tannoforms. Wiener med. Presse 1899 N. 9. u. f.

Aemmer: Correspondenzblatt für Schweizer Ärzte. 1897, 16.

Richter, P.: Zur Behandlung der Hyperidrosis und Bromidrosis Allgemeine med. Central-Zeitung 1897, 73.

Adler: Prager med. Wochenschrift 1896, S. 434.

Zülch: Über die Pflege der Füsse, mit besonderer Berücksichtigung der Schweissfüsse. Zeitschrift für Krankenpflege 1897.

Kapper, F.: Über Tannaform und dessen Anwendung. Ärztlicher Central-Anzeiger 1898, 6.

Herz, L. Die Anwendung des Tannoforms bei Schweissfuss. Ärztlicher Central-Anzeiger 1899, 2.

Velo, G.: Del Tannoformio, sue applicazioni ed efficacia. Il Raccoglitore medico 1898, 6.

Franceschini, Giovanni: Azione terapeutica del Tannoformio. Gazetta medica siciliana 1899, 10.

Mering, J. v.: Americ. Medico-Surgic. 1896, 137.

Monti D. e *Dragoni*, P.: Sulle diverse applicazioni terapeutiche dell tannoformio. Gazetta Medica Somb. 1898, 35.

s— Neumeier's **Asthmapulver**, hergestellt vom Apotheker S. Neumeier in Frankfurt a. M., erfreut sich besonderer Wertschätzung in einem in der Wiener medizinischen Wochenschrift 1899 Nr. 43 erschienenen Aufsatze J. A. Goldmann's „Zur medikamentösen Therapie des Asthma bronchiale". Es enthält Datura Stramonium, Lobelia inflata, Natr. nitros., Kali nitricum, Kali jodatum und Saccharum album. Ein Kaffeelöffel voll wird in einer Untertasse verbrannt, und der aufsteigende Dampf so lange eingeatmet, bis die Atmung frei ist. G. berichtet über 45 so behandelte Fälle von Asthma, in denen er meist sofortige Linderung herbeiführte oder (in 14 Fällen) den Anfall abschnitt. Freilich bezieht sich diese Behandlungsweise nur auf den Anfall; neben ihr muss die Behandlung der Grundkrankheit ihren Platz behaupten.

s— **Kryofin** (Methylgeykolsäurephenitidin) hat sich als fieber- und schmerz-widriges Mittel bewährt. Die neueren Arbeiten, die das Kr. abhandeln, sind:

Eichhorst: Ein neues Antipyreticum. Deutsche medizin. Wochenschrift 1897, 17.

Schreiber, E.: Über Kryofin. Deutsche medizin. Wochenschr. 1897, 45, Therapeut. Beilage 10 — besprochen im Reichs-Medizinal-Anzeiger 1898 N. 4 S. 75 und N. 14 S. 272.

Graziani, G.: La Cryofina. La Riforma Medica 1897.

Back, S.: Ein neues Antipyreticum. Diss. Zürich 1897.
Trommsdorff, R.: Über Kryofin. Diss. Göttingen 1897.
Bresler: Kryofin bei Influenza. Therapeut. Monatsh. 1897, 10.
Grainger, S.: A case of abnormally high temperature subsequent to attack of tertian ague. The Canadian Journal of Medicine and Surgery 1897 (Oct. 1898).
Mink: A. E: Kryofine. The Tri-State Medical Journal, May 1898.
Haas, S. V. and *Morrison*, J. B.: A. clinical study of Kryofine. New-York Medical Journal 1898.
Kenner, R. C.: The treatment of thypoid fever with clinical reports of Kryofine. The New Albany Medical Herald, June 1898.
Butler, G. F.: The pharmacology and therapeutics of Kryofine. The Chicago Clinic, March 1898.
Higgins, I. J.: Insomnia. Journal of Medicine and Science, August 1898.
Schlenker, M. A.: Clinical observations of a new antipyretic. The Atlantic Medical Weekly, May 1898.
Bell, W. J.: Kryofine as an anodyne. The Therapist, June 1899.
Fasano, A: La criofina nella odierna terapia. Archivio Internazionale di Medicina e Chirurgia, 1899.

— **Nordseebad Wittdün-Amrum.** In der letzten gemeinschaftlichen Sitzung der Aktien-Gesellschaft wurde beschlossen, die auf der hohen Düne vorhandene Holzpromenade bis auf 3000 m zu verlängern. Diese Anlage wird in erster Linie im Interesse älterer und schwächlicher Gäste, die nicht baden, sondern nur Seeluft geniessen sollen, gemacht. Dieselbe liegt etwa 60 Fuss über dem Meeresspiegel, so dass die hier promenierenden Gäste nicht allein die Seeluft, sondern auch die Aussicht auf das offene Meer geniessen können. Die übrigen grossen wntwickelungsarbeiten des Bades schreiten rüstig vorwärts. Bei den Neubauten musste die Arbeit, des harten Winters wegen, eingestellt werden, jedoch wird jetzt wieder, infolge des eingetretenen Tauwetters, mit doppelter Kraft daran gearbeitet. Von dem Herrn Dr. med. Esmarch in Husum wird hier in diesem Jahre ein Genesungsheim eingerichtet, durch diese Einrichtung wird einem schon oft gefühlten Bedürfnis abgeholfen. In dem Genesungsheim, welches mit einer Anstalt für schwedische Heil- und orthopädische Gymnastik und Massage verbunden wird, finden rekonvaleszente und nervöse Damen, blutarme und bleichsüchtige junge Mädchen, sowie grössere Kinder auch ohne Begleitung Aufnahme und bieten zweckmässige kräftige Ernährung bei streng individuell ausgewählter Anwendung von Luftbädern, warmen und kalten Seebädern, Gymnastik und Massage bei kräftigender Seeluft an dem schönen Wittdüner Strand die sicherste Gewähr auf baldige Genesung.

— **Die Krankenpflege** wird immer mehr zu einem festgeordneten und geachteten Berufe. Das Königreich Sachsen hat den Vorzug, für seine staatlichen Heil-, Pflege-, und Erziehungsanstalten eine Einrichtung zu besitzen, welche den festen Halt einer christlichen Gemeinschaft mit der Sicherheit einer staatlichen Anstellung verbindet. Mädchen mit guter und mit einfacher Vorbildung finden im Königlichen Pflegerinnenhaus zu Hubertusburg Ausbildung. Die dort ausgebildeten Schwestern werden beschäftigt in den Irrenanstalten in Sonnenstein, Untergöltzsch, Zschadrass, Hubertusburg und Colditz in der Epileptischen-Anstalt Hochweitzschen, den Blindenanstalten in Dresden, Moritzburg und Königswartha, in den Erziehungsanstalten für schwachsinnige Kinder in Grosshennersdorf und Nossen und der Erziehungsanstalt für sittlich gefährdete Kinder in Brännsdorf.

s— Unter der Schutzmarke **„Tabloid“**-Kästchen versendet die Firma Linkenheil & Co. in Berlin W. Genthiner Str. 19 als Vertreterin von Burroughs Wellcome & Co. in London Blechkästchen von 10 cm Länge, 4,5 cm Breite und 1,5 cm Höhe, in denen sich je 8 Hülsen mit Namen und Gebrauchsanweisung des in ihnen enthaltenen Heilmittels befinden. Die Wahl der 8 Mittel ist vom ärztlichen Bedürfnisse abhängig, so dass auf Wunsch z. B. auch solche für subkutane Einspritzung geliefert werden.

s— „Eine neue Methode der **Quecksilbertherapie**“ giebt A. Blaschko in der Berliner klinischen Wochenschrift 1899, 46 an. Nach dem Vorgange Welander's, aber die graue Salbe verlassend, liess er gewöhnlichen Baumwollstoff (Mercolint) mit einer 90% Quecksilber enthaltenden Salbe erfüllen und daraus Schurze herstellen, die vom Kranken Tag und Nacht auf der Brust getragen werden. Je nach der Menge des verwendeten Quecksilbers stellt die beauftragte Firma P. Beiersdorf & Co. in Hamburg den Mercolintschurz N. 1 mit etwa 10 g Quecksilber, N. 2 mit 25 und N. 3 mit 50 g Quecksilber her. Nach den sich darbietenden Wahrnehmungen ist B. auf die Vermutung gekommen, dass das Quecksilber hierbei nicht bloss in die Luft verdunstet, sondern dass es wohl auch als Gas durch die Haut hindurchdunstet. Die Wirkung ist mild, versagt daher bei frischen Erkrankungen und schweren Rückfällen, empfiehlt sich aber bei allen Kranken, die eine leichte und wenig auffällige Kur durchmachen sollen. Die Preise der Mercolintschurze sind für N. 1 1,50 ℳ, für N. 2 2,50 ℳ und für N. 3 4,00 ℳ.

Standes- und Berufs-Angelegenheiten.

— In Breslau hat sich auf Anregung von Professor Neisser eine **Dermatologische Vereinigung** gebildet, welche sich die Förderung des Spezialfaches und gemeinsame wissenschaftliche Arbeit zur Aufgabe stellt. Ausführliche Sitzungsberichte sollen im Archiv für Dermatologie und Syphilis veröffentlicht werden.

V) Personalien, Universitätsnachrichten, offene Stellen und Anzeigen.

Personalien und Universitäts-Nachrichten.

Niedergelassen haben sich die Herren DDr.: Franz Xaver *Kohler* in Achern (Baden); David *Wolff* in Alt-Zabrze, Kreis Zabrze; *Dörner* in Bonn a. Rh.; Fritz *Erne* in Breisach; *Fleischmann* in Freinsheim, Bezirksamt Neustadt a. H.; Hironoski Karl *Adrian*, gebürtig aus Nagasaki (Japan) in Hermsdorf (Sachs.-Altbg.); *Millies* in Kaltenkirchen, Kreis Segeberg; R. *Scholz* in Kattowitz; *Brauner* und *Huismann II.*, beide in Köln a. Rh.; Otto *Wenzel* in Königschaffhausen, Amtsbezirk Breisach; Ewald *Weisschedel* wieder in Konstanz; A. *Bauer* in Lichtenau (Baden); *Danckworth* in Magdeburg; Paul *Schäfer* in Marzell; Wilhelm *Gemünd* in München; Max *Günsburger* in Offenburg; *Ursin* in Osterwieck, Kreis Kösfeld; Oskar *Reichert* in Pforzheim; Arthur *Wertheimer* in Rastatt; *D'ham* in Rauxel, Kreis Dortmund; *Seemann* in Rheinsberg, Kreis Ruppin; *Grote* in Runkel, Oberlahnkreis; *Bandelow* in Schönberg, Kreis Plön; Heinr. *Laumann* in Sindlingen, Kreis Höchst; *Pohl* in Züls, Kreis Neustadt; sowie die praktischen Aerzte: *Bethe* und *Sieber*, beide in Breslau; *Dyckerhoff* in Disteln, Kreis Recklinghausen; Otto *Brachmann*, Assistenzarzt am Asyl St. Gilgenburg in Dorndorf; Bezirksamt Bayreuth; *Köppel* in Grembotschin, Kr. Thorn; C. L. *Flesch* in Kenzingen, Amtsbezirk Emmendingen; Paul *Neumann* in Kottbus; *Schindler* in Nassiedel, Kreis Leobschütz; *Dochnal* in Sinn, Dillkreis; Hans *Schmidt* in Stauffen; Hans *Titius* in Todtmoos, Amtsbezirk St. Blasien und der praktische Zahnarzt *Croce* in Leipzig.

Verliehen wurde den Herren DDr.; Vorstand der hygienischen Abteilung des Kaiserl. Gesundheitsamtes Reg.-R. Wilh. *Ohlmüller* in Berlin der Charakter und Titel Geh. Reg.-Rat; den Oberamtsärzten Rob. Moritz *Werfer* in Ellwangen, Jul. *Krauss* in Kirchheim, Alber *Zeller* in Ludwigsburg der Charakter Med.-R.

Verzogen sind die Herren DDr.: Gerhard *Heinen* von Aachen nach Bocholt; J. *Eichmann* von Angermünde nach Neusalz a. O.; *Gleue* von Baden-Baden nach Minden i. W.; Ed. *Zenker* von Bergquell-Frauendorf nach Stettin; *Grüning* nach Vetschau, Nath. *Jacoby* nach Löwenberg i. Schl., *Lesser* nach Fulda, M. J. *Meyer* nach Stettin, Privatdozent Heinr. *Riese* nach Dresden, *Strauss* nach Stettsin, *Würt* nach Oranienburg, sämtlich von Berlin; Johann Karl *Jourdan* von Berneck nach München; *Fülle* von Bischofswerda nach Köln a. Rh.; Phil. Theod. *Kaiser* von Borken nach Rheidt; *Göppert* nach Kattowitz, *Leimbach* nach Karlsruhe i. Schlesien, Ernst *Schichhold* nach Dresden, sämtlich von Breslau; Matthias *Bayer* von Burtscheid wieder n. Esch-Cuchenheim; *Ressmeyer* von Celle n. Borken H.-N.; August *Nusch* von Dorndorf nach Nürnberg; *Klinger* von Dresden nach Salzderhelden; F. H. R. *Hedinger* von Drossen nach Angermünde; *Blome* von Erzhausen nach Telgte; *Schüller* von Esch nach Schneppenheim bei Derkum; Heinrich *Fendt* nach Mainz, Georg *Grätzer* nach Würzburg, beide von Frankfurt a. M.; Victor *Lippert* von Friedrichroda nach Wiesbaden; *Schmidt* von Gelsenkirchen nach Minden i. W.; Ludwig *Mennicke* von Giesen nach Pforzheim; Julius *Blaauw* von Golzow nach Lunow; Josef *Schwerter* von Göttingen nach Leer; *Dunker* von Gräfenthal unbekannt; *Bartel* von Gramnach Hornburg; J. J. *Marcinowski* von Paderborn nach Saarmund; schütz nach Kreuz an der Ostbahn; Hans *Schmidt* von Greifswald nach Witten; O. W. *Glinzer* unbekannt, Karl Robert *Höfft* nach Weimar, *Kornacker* nach Nieheim, sämtlich von Hamburg; Albert *Martin* von Hardheim nach Neckartenzlingen; Wilhelm *Wilke* von Hildesheim unbekannt; *Hartmann* von Kaltenkirchen n. Heide; *Ruge* von Kolberg nach Treptow a. R.; A. H. K. *Arens* nach Bonn a. Rh.; und Em. *Mund* nach Wersten bei Düsseldorf; beide von Köln a. Rh.; *Blumberg* von Königsberg i. Pr. nach Stettin; *Feldmann* von Königsbrück nach Gadderbaum; Max *Heimann* von Konitz nach Preuss.-Stargard; Wolfg. *Bohn* von Langenau nach Wilster; Wilhelm *Lenz* von Leipzig-Reudnitz nach Halberstadt; Friedr. *Köhler* von Lichtenau i. B. nach Bühl; Emil *Meyer* von Linden nach Bochum; Paul *Herzberg* von Lunow nach Pobershau; Ernst *Winckler* von Marburg auf Reisen; H. *Wachsmuth* von Marxhausen nach Marburg a. L.; Theodor *Maus* von Metzingen nach Zuffenhausen; F. W. M. *Ohlemann* von Minden nach Wiesbaden; Adolf *Josephsohn* nach Hannover; *Schreiber* nach Königsberg i. Pr., beide von München; Friedr. *Riess* von Neufriedensheim nach Durango; Felix *Wiegandt* von Osterwieck von Samter nach Posen; F. E. *Spiess* von Sinn nach Driedorf; Felix *Lochmann* von Pforzheim unbekannt; Bernh. *Dahl* nach Neu-Ruppin, *Maillefert* nach Berlin, beide von Posen; Joh. *Maj* von Priment nach Kontopp; Eduard *Wrege* von Rüdersdorf-Kalkberge nach Hildesheim; Alfred *Ermert* nach Barmen und H. J. L. *Froning* nach Montabaur, beide von Runkel; Casimir *v. Dziembowski*

Benno Konegen Verlag, Leipzig.

Vor Kurzem erschien:

ABC

der

landärztlichen Praxis.

Versuch
eines Leitfadens
der Taktik und Praktik für Land- und
Kleinstadtärzte.

Aus eigener u. langjähriger Erfahrung mehrerer Kollegen.

Herausgegeben von
* * *

Preis:
3,20; gebunden 3,80 Mark.

Sanatorium DDr. Frey-Gilbert, Baden-Baden. [2239

Das ganze Jahr geöffnet. Auskunft und Prospecte durch die Aerzte.

Dr. Emmerich's Heilanstalt

für **Nerven-** und **Morphium-** und dergl. **Kranke**

Näh. im Prosp. Entziehungskuren ohne Qualen und Zwang

Baden-Baden

Siehe Dr. E., Die Heilung d. chronischen Morph. ohne Zwang und Qualen. Verlag H. Steinitz, Berlin. II. verm. u. verb Auflage. Dirig. Arzt: **Dr. Emmerich.** 3 Ärzte.

Probe-Nummern

von

„Frauen-Arzt" und „Der Kinder-Arzt"

werden auf Wunsch gratis und franko zugesandt.

Räbiger von Sprottau nach Neuruppin; Aug. *Aronstein* von Steele nach Wiesbaden; Eduard *Nauss* von Todtmoos unbekannt; Berthold *Pfeiffer* von Untermünsterthal unbekannt; *Schwarzauer jun.* von Vetschau nach Berlin; Jacob *Berger* von Weinheim unbekannt; Fritz *Stade* von Wiemelhausen nach Berlin; Fritz *Sexauer* von Wiesbaden nach Emmendingen; *May* von Wollstein nach Kiel; Ernst *Rosenau* von Zossen nach Rüdersdorf-Kalkberge; sowie die prakt. Aerzte: *Gottgetreu* von Erlangen nach Wronke; *Kink* von Kiel nach Ponarth; Heinrich *Mohr* von Köln unbekannt; A. *Hagenmeyer* von Königsschaffhausen unbekannt; *v. Karczewski* von Kowanowko nach Lichtenberg bei Berlin; Albert *Bathe* von Obernigk nach Breslau; *Heichelt* von Oranienburg unbekannt; *Liepmann* von Schippenbeil unbekannt und M. A. *Müller* von Stettin nach Falkenburg i. P.

Verabschiedet auf eigenes Ersuchen wurde Herr Medizinalrat Ober-Amtsarzt Karl *Müller* in Ravensburg.

Verstorben sind die Herren DDr.: O. A. W. *Sigismund* in Altona; Sanitätsrat Kreisphysikus Gust. *Adelt* in Bunzlau; Medizinalrat Ernst *von Harbou* in Deimenhorst; Paul Moritz *Kersten* in Dresden; Isaak *Strauss* in Fulda; *Ellinger* in Gelsdorf; Sanitätsrat Otto *Walter* in Güstrow; S. E. *Brauer* in Hamburg; Walther *Engels* in Hamburg; Otto *Hartig* in Hochspeier i. Pfalz; Sanitätsrat Arn. *Schetelig* in Homburg v. d. Höhe; Oberstabsarzt a. D. F. G. *Marks* in Insterburg; Geh. Sanitätsrat Prof. Otto *Leichtenstern* in Köln a. Rh.; F. G. *Gentzen* in Königsberg i. Pr.; Sanitätsrat Ferdinand *Dorien* in Lyck; Robert *Müller* in München; Sanitätsrat E. *Kruse* in Norderney; Kreisphysikus G. H. *Geier* in Querfurt; Regierungs- und Medizinalrat Ottomar *Hofmann* in Regensburg; Sylv. *Wendland* in Posen; Wilh. *Steffen* in Stettin; Medizinalrat F. A. *Nieberding* (96 Jahre alt, wohl der Senior der deutschen Aerzte) in Varel; Medizinalrat Gustav *Schenk* in Eberstadt; Sanitätsrat Joh. *Poschmann* in Wormditt (Ehrenbürger der Stadt Wormditt) und der praktische Arzt Valentin *Witt* in Käferthal-Mannheim.

Die Herren Ärzte werden gebeten, dem „Reichs-Medizinal-Anzeiger" (Leipzig, Reudnitzerstrasse 21) jede Veränderung betr. Wohnung, Stellung, Rang und Titel zur kostenlosen Veröffentlichung mitzuteilen.

— Berlin. Geheimrat Prof. Dr. Senator ist von der Pariser Société thérapeutique zum korrespondierenden Mitgliede ernannt worden.

— Bologna. Der Professor an der med. Fakultät zu Padua Dr. D. Cervesato wurde zum ord. Professor der Klinik für Kinderkrankheiten ernannt.

— Brooklyn. Dr. John Cargill Shaw, Professor der Neurologie am Long Island College Hospital ist gestorben.

— Coimbra. Dr J. C. de Sande Saccadura Botte, Professor der Pharmakologie und Dekan der med. Fakultät ist gestorben.

— Edinburgh. Um den durch Grainger Stewarts Tod erledigten Lehrstuhl der praktischen Medizin hat sich Byrom Bramwell beworben.

— Genua. An Stelle des zurückgetretenen Prof. J. Martini wurde Dr. Rudolf Weber zum o. Professor der Psychiatrie ernannt.

— Jassy. Dr. G. Juvara wurde zum Professor der chirurg. Anatomie ernannt.

— Innsbruck. Dokent Dr. Hans Malfatti wurde zum a. o. Professor für angewandte medizinische Chemie ernannt.

— Krakau. Der Privatdozent Dr. St. Ciechanowki wurde z. a. o. Professor der pathol. Anatomie ernannt.

— Messina. Dr. A. Lamari, bisher Privatdozent zu Neapel habilitierte sich für medizinische Pathologie.

— New-York. Dr. R. O. Born wurde zum Professor der Augenheikunde an New-York Poliklinik und Hospital ernannt.

— Reims. Dr. Decès, Professor d. chirurg. Klinik ist gestb.

— Rom. Dr. G. Pacetti, Privatdozent für Neurologie, ist gestorben.

— Turin. Der a. o. Professor der chirurgischen Pathologie Dr. A. Carle wurde zum ord. Professor ernannt.

— Würzburg. Prof. v. Michel hat den Ruf nach Berlin angenommen.

„APENTA"
Das Beste
Ofener Bitterwasser.

Bericht

aus der Klinik des

Geheimraths Professor Gerhardt.

„Die Resorption der stickstoffhaltigen Körper war eine ausreichende und die Verminderung während der Hauptperiode Angesichts der abführenden Eigenschaft des **Apenta** Wassers eine unerhebliche."

„Die Verwerthung des mit der Nahrung zugeführten Fettes war etwa so, wie wir sie bei einem Gesunden hätten erwarten können. Die Verminderung während der Brunnenperiode muss als geringfügig bezeichnet werden."

„Wie hiernach—unter Berücksichtigung der consumirten Nahrung und ihres Calorienwerthes—zu erwarten, war die Stoffzufuhr eine durchaus hinreichende. Das geht auch aus dem positiven Ausfall der Stickstoffbilanz hervor."

„Es ist somit in unserem Falle gelungen, **eine Fetteinschmelzung des Körpers ohne Schädigung des Eiweissbestandes zu erzielen.** Fügen wir noch hinzu, dass das Befinden der Patienten in keiner Weise litt, so kann der Verlauf der Cur als ein zufriedenstellender bezeichnet werden."

„Berliner Klinische Wochenschrift", 22. März 1897.

„Es ermöglicht die Constanz des Apenta Wassers nicht nur eine vorübergehende Darreichung als Abführmittel, sondern ein derartig brauchbares Wasser ist für längere Trinkcuren zur Regulirung des Stoffwechsels bei den verschiedenartigsten Erkrankungen, bei Fettleibigkeit, chronischen Obstipationen, Stauungen im Pfortadersystem, Hömorrhoidalleiden als besonders geeignet zu empfehlen."

Geheimrath Prof. Oscar Liebreich, Berlin,
„Therapeutische Monatshefte", Juni 1896.

Eigenthümerin und Brunnendirection
„APENTA" ACTIEN-GESELLSCHAFT, BUDAPEST, UNGARN.

[2386

Käuflich bei allen Apothekern, Drogisten und Mineralwasser-Händlern.

Analyse und Proben auf Anforderung von dem Herrn Samuel Ritter in Leipzig.

Offene Stellen.

Bamberg. Assistenzarzt für die k. Entbindungsanstalt. Freie Wohnung und 1100 M. Meldungen an die K. Direktion der Entbindungsanstalt und Hebammenschule.

Chemnitz. Stelle eines **Assistenz-Arztes** am Stadtkrankenhause zum 1. Mai. Freie Station und 750 M im ersten, 900 M. im zweiten und 1050 M. im dritten Jahre. Meldungen an den Rat der Stadt Chemnitz.

Kalbe a. S. Physikatstelle. 900 M. jährlich. Bewerbungen an den Regierungspräsidenten, in dessen Bezirk der Bewerber seinen Wohnsitz hat.

Kassel. Volontärarzt für das Landkrankenhaus. Freie Wohnung und Verpflegung. Anwartschaft auf Assistenstelle. Meldungen an Direktor Dr. Hadlich.

London. Hausarzt für das Deutsche Hospital zum 1. April. Fürs erste Jahr 60 St. im zweiten 79 St. nebst freier Station. Verpflichtung auf 1 Jahr. Vorkenntnisse der englischen Sprache erwünscht. Gesuche unter Beifügung von Zeugnissen, sowie eines Lebenslaufes an den Secretair German Hospital, Dalston, London N E. zu richten.

Magdeburg-Neustadt. Assistenzarzt f. d. Schwiesaukrankenhaus. 800 M. und freie Station. Meldung möglichst umgehend an Oberarzt Dr. Rausche.

Merseburg. Kreisphsykatstelle. 900 M. Meldungen an den derzeitig vorgesetzten Regierungspräsidenten.

Münsterlingen. Assistenzarzt für die kantonale Irrenheilanstalt Münsterlingen (Kt. Thurgau) bis Mitte März zu besetzen. 1200 frcs und freie Station. Meldungen an die Direktion der Kanton. Irrenheilanstalt Münsterlingen (Kt. Thurgau,) Schweiz.

Neu-Ruppin. Ass.-Arzt f. d. Brandenbg. Landirrenanstalt zum 15. April. Freie Verpflegung, Wohnung und 1500 M. Bewerbungen mit Zeugnissen nnd Lebenslauf an Direktor Dr. Selle.

Plagwitz am Bober. Assistenzarzt f. d. Provinzial-Irrenanstalt zum 1. April. 1200 M. und freie Station. Meldungen an die Direktion.

Querfurt. Physikatstelle 900 M. Meldungen an den verzeitigen vorgesetzten Regierungspräsidenten.

Rossbach a. d. Sieg. Arzt gesucht zur Leitung der bei Rossbach an der Sieg neu errichteten Lungenheilstätte. Dienstantritt voraussichtlich am 1. April 1901. Anstellung erfolgt auf gegenseitige vierteljährliche Kündigung. 6000 M. steigend von 3 zu 3 J. um je 400 M. bis zum Höchstbetrage von 8000 M. Ausserdem Wohnung, Licht u. Brand. Meldungen an Herrn Oberbürgermeister Becker, Vorsitzender des Kölner Heilstätten-Vereins, Köln a. Rh.

Rybnick i. Schl. 5. Arzt für die Provinzial-Irren-Anstalt für sofort gesucht. Psychiatrische Vorkenntnisse nicht erforderlich. 1200 M. und freie Station. Meldungen mit Zeugnissen, Lebenslauf usw. an Direktor Sanitätsrat Dr. Zander.

Schortens (Amt Jever). Niederlassung eines **Arztes** erwünscht. Nähere Auskunft durch den Gemeindevorstand.

Tannendorf bei Lüttringhausen. Vol.-Arzt zum ersten Juni od. früher für die evangel. Irren-Heil- u. Pflegeanstalt. Psychiatrische Vorbildung nicht erforderlich. Freie Station I. Kl. u. 1200 M. im zweiten Jahre 1500 M. Meldungen an Direktor Dr. Beelitz.

An der Grossherzogl. Oldenburgischen Irrenanstalt in **Wehnen bei Oldenburg** ist zum 1. April d. Js. die Stelle **des Assistenzarztes** zu besetzen. Jährliches Gehalt 1200 Mark ausser vollständig freier Station I. Classe. Bewerbungen mit Lebenslauf, Approbation etc. sind an die **Direktion der Anstalt** zu richten. [2386

Jod-Soolbad **BAD HALL** Ober-Österreich.

Stärkste Jod-Soole des Continentes gegen Scrophulose und jene allgemeinen und speciellen Uebel, bei denen Jod ein wichtiger Heilfactor ist. Vorzügliche Cureinrichtungen (Bäder u. Trinkcur, Einpackungen, Inhalationen, Massage. elektr. Licht- und Zellenbäder). Sehr günstige klimatische Verhältnisse: Bahnstation, Reiseroute über Linz a. d. D., Steyr oder Wels. [2398

Saison vom 15. Mai bis 30. September.

(Bäder werden auch vom 1. bis 15. Mai verabreicht.)
Ausführliche Prospecte in mehreren Sprachen durch die
Curverwaltung in BAD HALL.

Höhenkurort für Lungenkranke

Sanatorium Davos-Dorf.

1560 m ü. M. **Dr. Dannegger.** Schweiz.
Während des ganzen Jahres geöffnet.
Behandlung nach Brehmer-Dettweiler'schen Principien.
2391| Näheres durch den Prospekt.

Bad Nauheim.

Bei der neu eingerichteten Winterkur ist meine Villa „Pension Concordia" in unmittelbarer Nähe des Badehauses, das ganze Jahr geöffnet. Vorher. Anmeldungen erwünscht. [2365
Fr. Hauptm. Mittelbach, geb. von der Wense.

Pilulae roborantes Selle,

organisch-animalisches Eisenpräpar., empfehlen bei allen, durch **nicht** normale Blutbildung veranlassten Krankheitserscheinungen. Depôts **Berlin, Schering's Apotheke, Leipzig, Engel-Apotheke.** Nach Orten, an welchen die Pilulae roborantes Selle nicht zu haben sein sollten, postfrei zu Original-Preisen von der **priviligierten Apotheke** in **Kosten, Provinz Posen,** zu beziehen. [2387

Thymmel Hass

(Extr. Alujmi c. Mel.) [2368

Specificum gegen Keuchhusten.

Zu beziehen in Flaschen mit Gebrauchsanweisung durch die Apotheken.
Prof. **Fischer I,** Strassburg, schreibt: 20. IV. 99. „Ich finde das Thymmel sehr gut. Alle Kranken loben es und sind zufrieden."
Kgl. priv. Apotheke Alt-Landsberg b. Berlin.

Ostsee-bad **Misdroy.** Winter-kurort
Erholungshaus Dünenschloss.

Christl. Sommer**hospiz**; klimatisches Winter**kurh.**; nahe dem Strand; Warmb. u. Wald. Bad i. H. — Bek. aufmerks. u. liebev. Pflege. Winters auch **Haushaltungss hule.** Näheres durch die Hausmutter Frl. **E. Quistorp.** [2377

Reinerz-Bad.
Villa Karlsruh.

Sommer- und Winter-Kur für leichte Hals- und Lungenkranke.
Näheres durch [2375
Otto Müller, Besitzer.

Morphium- und dergl. Kranke.

Schonende Entziehung. [2275
Dr. Fromme, Stellingen (Hamburg).

Preisgekrönter alkoholfreier Trauben- und Obstsaft. **Gust. Schmidt & Sohn** Colmar i. Elsass. [2237

Medicinische Autoritäten

empfehlen Hartmann's gestr. Gesundheits- u. Umstands-Corsets sowie Umstands-Leibbinden, Marke „Frauenlob". Neuheit: Corset für Magenleidende ohne Stahleinl. Anf. n. Maass. Preisl. d. CARL & B, HARTMANN, Mühlhausen, Th.

The Continental Bodega Company.

Medicinal-Portwein No 92 Sherry No 93 unserer Preisliste entsprechen den Vorschriften des Deutschen Arzneibuches laut amtlicher Analyse.

Filialen an allen Hauptplätzen.

Antiquarische Litteratur.

Angebotene:

1. Arzt, der praktische. 1866-86. Halbleinwand.
2. Brockhaus, Konversations-Lex.
3. Casper's Vierteljahrschrift für pr. Medizin. 1855—71.
4. Falke, Hellas u. Rom, Origlbd. Tadellos. für 30.00 M.
5. Fritsch, gynäkologische Operationen 1891/2.
6. Gartenlaube, 1855—90. Geb.
7. Gerhardt, Handb. d. Kinderkranheiten. 12 Bde. Geb.
8. Jahresbericht üb. d. Leistungen und Fortschritte auf dem Gebiete der gesamter Medizin. Jahrg. 1866—86 gleichm. geb., 1887—97 brosch. Ganz neu. Für 550 M.
9. Kaposi, Lehrbuch der Hautkrankheiten. 4. Aufl.
10. Krieg 1870—71. Generalstabswerk. Gebunden mit Karten in 5 Mappen. 1874—81 für nur 50 M.
11. Leser, spec. Chirurgie. 3. Aufl. Halbfrz. Statt 22,50 für nur 17,50 M.
12. Maschka, Handbuch der gerichtlichen Medizin.
13. Natur und Haus Bd. 1 bis 4 geb., 5 und 6 in Nummern u. Orig.-Decken.
14. Nothnagel, Pathologie und Therapie. Alles.
15. Orth, Diagnostik und Ausführung von Obduktionen.
16. Pettenkofer-Ziemssen, Handbuch der Hygiene und Gewerbekrankheiten.
17. Spencer Wells, Diagnose und Behandlung der Unterleibsgeschwülste.
18. Vierteljahrsschrift für öffentliche Gesundheitspflege. 5. bis 10. Band.
19. Williams, Krebs der Gebärmutter. 1890.
20. Zeitschrift des Alpenvereins 1888—99. 12 Originalbände. Geb. Wie neu.
21. Zeitung, Vossische. Vom 15. März 1848 bis 30. Juni 1849 in 5 Bänden.

Gesuchte:

1. Annalen f. Heilkunde, hannoversche.
2. Beiträge zur pathologischen Anatomie. Bd. 1—20.
3. Blätter f. Hydrotherapie.
4. Boas, Darmkrankheiten.
5. Brösicke, Anatomie.
6. Centralblatt f. prakt. Augenheilkunde. 1—23.
7. Centralblatt f. klin. Medizin.
8. Chirurgie, deutsche.
9. Dornblüth, Compendium der inneren Medizin.
10. Dornblüth, Psychiatrie.
11. Centralbatt f. Harn- u. Sexualorgane.
12. Eisenberg, bakteriologische Diagnostik.
13. Eulenburg-Samuel, Lehrbuch der allg. Theragie.
14. Helferich, Atlas der Frahturen.
16. Hofmeier, gynäkolog. Operationen. 3. Aufl.
16. Kaposi, Hautkrankheiten. 5. A.
17. Küster, chir. Krankheiten der Nieren.
18. Landesmann, Therapie. 1888.
19. Landois, Physiologie. 10. A.
20. Mittheilungen aus der Grenzgebieten der Medizin und Chirurgie.
21. Monatshefte f. prakt. Dermatologie. Bd. 1—13.
22. Puhlmann, Handbuch der homöop. Praxis.
23. Rapmund-Dietrich, ärztliche Rechtskunde.
24. Richarz, über Zeugung und Vererbung.
25. Schuchardt, Krankheiten der Knochen.
26. Uffesmann, Hygiene d. Kindes.
27. Zeitschrift f. Ethnologie. 1—15.
28. Zeitschrift f. Psychiatrie.
29. Zeitung, Leipziger illustrierte. 1885—90.

Es liegt im Interesse

unserer geschätzten Kunden, jetzt zu **billigen Fabrikpreisen** einzukaufen, da h o h e P r e i s e bevorstehen!

C. M. Schladitz & Co., Seifenfabrik u. Versandtgeschäft, **Prettin a. Elbe** liefern noch **franco** jed. Bahnstat. **ohne Kistenberechnung** an Jedermann

Netto 25 Pfund feinste Waschseifen, 6 Sorten gemischt, für 6 Mk. 35 Pfg.
do. 100 do. do. do. 6 do. do. do. 24 » 40 »
1 Postpacket enth. 40 Stück = 8¼ Pfund ff. Toilette-Seifen sortirt für **5 Mark.**
Schmierseifen, Parfüms, Kerzen, Wäscheartikel billigst laut Preisbuch. Versandt gegen Nachnahme mit Verpflichtung zur kostenlosen Rücknahme. Grösster Versandt an Consumenten. Tausende von Anerkennungen. [2308

Xeroform

Bester und

Billiger Ersatz für Jodoform.

Im Gebrauch geruchlos, ungiftig selbst bei innerlicher Darreichung grosser Dosen als Darmantisepticum. Ausgesprochen schmerz- und blutstillend, nicht reizend, kein Ekzem erzeugend. Desodorisiert selbst jauchige Secrete, wirkt eminent austrocknend und reduciert die Eiterproduction auffallend schnell. Wirkt in manchen Fällen zwar weniger stark granulierend als Jodoform, übertrifft aber Jodoform und alle anderen Mittel eminent in epithelbildender Wirkung. Von spezifischer Wirkung bei ulcera mollia, ulcus cruris, allen nässenden Ekzemen u. s. w. Frische Wunden heilen per primam und alle Autoren haben abgekürzte Heilungsdauer constatiert. Infolge der Ungiftigkeit und schmerzstillenden Wirkung von grossem Vorteil in der Gynäkologie und bei Brandwunden. Bei chronischen nässenden Ekzemen (Intertrigo etc.) genügt einfaches öfteres Einreiben mit Xeroform-Wattebausch. Bäder und Verbandstoffe werden dabei vollständig erspart. [2331

Proben und Litteratursammlung kostenfrei durch

Chemische Fabrik von Heyden

Radebeul-Dresden

Benno Konegen Verlag, Leipzig.

Handbuch

des

Versicherungsarztes.

Von

Dr. Karl Richter in Langenlois

Vertrauensarzt mehrerer Versicherungsanstalten.

Preis: 5 Mk., in Leinen gebunden 6 Mk.

Zu beziehen durch jede Buchhandlung oder auch direkt vom Verlag.

Vereinigte Chininfabriken Zimmer & Co., Frankfurt a. M.

Euchinin Urosin

Validol Eunatrol

[2285]

Zimmer's Chinin-Chocolade in Tabletten.

Sommerfrische.

Gosewasserfall i. **Gosethal** bei **Goslar a. H.**, im schönsten Fichtennadelwald, ist als Luftkurort bestens zu empfehlen. Pension 4,50—5,00 ℳ Elektrische Beleuchtung. [2389
Auskunft durch **C. Schulz**, Besitzer.

Kaiser Wilhelm-Bad Driburg.

Besitz.: Frau San.-Rath Riefenstahl.

Stahl- u. Moorbad. Das ganze Jahr geöffnet. Einzene leidende u. junge Damen finden Familienanschluss. 2245]
Aerzte: Dr. Zengerling u. Dr. Lünnemann

TROPON

natürliches, chemisch reines Eiweiss.

Tropon ist ein aus bestem südamerikanischem Fleisch und Leguminosen gewonnenes natürliches gekochtes Eiweiss, daher ebenso wie Fleisch und Ei in Flüssigkeiten unlöslich. Diese Unlöslichkeit hat den grossen Vorzug, dass das Tropon bei der Verdauung im menschlichen Magen nicht nur dem Eiweiss in anderen Nahrungsmitteln gleichwertig ist, sondern infolge seiner freien Verteilung sogar noch besser ausgenützt wird. Dabei ist das Tropon absolut bakterienfrei, mithin **unbeschränkt haltbar.**

Tropon enthält in der Trockensubstanz **98 pCt. reines Eiweiss;** 1 Kilo hat den Nährwert wie 5 kg Rindfleisch oder 180—200 Eier. Tropon ist in all den zahllosen Fällen von unschätzbarem Wert, wo es gilt, dem Körper in konzentrirter Form eine direkt krafterzeugende Nahrung zuzuführen, ohne den Magen zu belasten; so ist es in erster Linie angezeigt bei Magen- und Darmkrankheiten, Tuberkulose, Zuckerkrankheit, Gicht etc., kurz überall da, wo eine schnelle Hebung von Schwächezuständen erstrebt wird. Tropon ist in hunderten von Krankenhäusern, Heilanstalten, Hospitälern und Sanatorien der ganzen Welt in ständigem Gebrauch und wird von tausenden von Aerzten allenthalben mit glänzendem Erfolg verordnet. [2394

Tropon lässt sich unschwer auch in grösseren Dosen (bis zu 150 gr. täglich) auf längere Dauer verabreichen, ohne Widerwillen zu erregen, wenn die Zubereitung genau nach Vorschrift erfolgt. Es wird sowohl bei Infektionskrankheiten wie auch im Fieberzustand gut vertragen und ruft keinerlei Magen- oder Darmstörungen hervor. Beispiele für die mit Tropon erzielten hervorragenden Kuren sind ersichtlich aus nachstehender, bisher erschienener

Literatur.

Prof. Dr. Finkler, Bonn (Deutsche Medizinische Wochenschr. 1898, No. 17: „Die Verwendung von Tropon zur Krankenernährung — 100 Fälle").

Derselbe (Berlinische Klinische Wochenschr. 1898, No. 30—33 „Eiweissnahrung und Nahrungseiweiss").

Privatdozent Dr. H. Strauss, aus der III. medizinischen Klinik der Charité, Berlin, **Direktor Geh. Rat Prof. Dr. Senator** (Therapeutische Monatshefte, Heft 5, 1898).

Dr. Th. Plaut, aus der I. medizinischen Klinik der Charité, Berlin, **Direktor Geh. Rat Prof. Dr. von Leyden** (Zeitschr. für diätetische und physikalische Therapie, 1. Band I. Heft).

Dr. H. Schmilinsky und Dr. G. Kleine, aus dem neuen allgemeinen Krankenhause in Hamburg-Eppendorf. (Münchn. Medizinische Wochenschrift No. 31).

Geheimrat Prof. Dr. S. König, Münster (W.) (Landwirtschaftliche Zeitung für Westfalen 1898, No. 37).

Dr. Fröhner und Dr. Hoppe, aus dem chemischen Laboratorium der Königlichen Landes-, Heil- und Pflege-Anstalt, Uechtspringe. (Münchn. Medizin. Wochenschr. No. 2, 1899).

Dr. E. Rumpf, 1. Assistent der Dr. Weicker'schen Lungenheilanstalten in Görbersdorf. (Das rothe Kreuz, No. 19, 1898 „Ueber Tropon-Ernährung bei Tuberkulose. Das rote Kreuz, No. 5, 1899, „Ueber den Tropontisch in dem Dr. W.'schen Krankenheim").

Prof. Dr. Joh. Frentzel, aus dem tierphysiologischen Institut der Königl. Landwirtschaftlichen Hochschule zu Berlin. (Berliner Klinische Wochenschrift No. 50, 1898, „Zwei Ausnutzungsversuche — Broteiweiss und Tropon.")

Derselbe (Verhandlungen der physiologischen Gesellschaft zu Berlin, Jahrgang 1898/99, No. 4—7, „Ueber den Einfluss der Nährstoffe auf die Belebung ermüdeter Muskeln; Versuche an Ergographen.")

Dr. R. Kunz, aus dem hygienischen Universitäts-Institut in Wien (Wiener Klinische Wochenschrift No. 19, „Untersuchungen über Tropon").

Dr. C. Liebe, dir. Arzt der Volksheilstätte Loslau, Ober-Schl., (Deutsche Krankenpflege-Zeitung, 1899, Heft 6—8, „Das neue Nahrungsmittel Tropon").

Dr. Max Heim, Düsseldorf (Therapeut. Monatshefte 1899, Heft 9).

Dr. H. Lichtenfelt, Bonn (Berl. Klin. Wochenschr. 1899, No. 42).

Dott. Giacomo Silva, Istituto Rachitici di Padova (Gazetta medica Lombarda No. 20, 15. Mai 1899, „Un Nuovo Preparato Alimentare" — Tropon).

S. A. Knopf, M. D. Paris und Bellevue (N.Y.), Physician to the Lung Departement of the New York Throat and Nose Hospital. (Pulmonary Tuberculosis", Philadelphia, P. Blakiston's Son & Co.).

Muster von Tropon sowie Sonderabdrücke obiger Original-Aufsätze stehen den Herren Aerzten jederzeit kostenlos zur Verfügung.

Vorräthig in allen Apotheken und Droguengeschäften.

Tropon-Werke, Mülheim—Rhein

ferner:

Berlin W., Taubenstr. 46. — **London,** Dashwood House, Old Broad Street.

New-York, 491 Broadway. — **Buenos Aires,** Chacabuco 380.

Dr. Brehmer's Heilanstalt
für Lungenkranke
zu Görbersdorf in Schlesien.
Sommer- und Winterkuren gleiche weltbekannte Erfolge.
Chefarzt Dr. Carl Schloessing,
früher Assistent der Professor v. Strümpell'schen Klinik in Erlangen.
Prospecte kostenfrei durch [2310
Die Verwaltung.

Ausstellungen für Hygiene: Silb. Medaille Hamburg 1898. Gold. Medaille Magdeburg 1899. Gold. Medaille Harburg 1899

Borsyl:
Aeusserlich als Puder
bei **profusen Schweissen,**
„ **Nachtschweiss,**
„ **Fussschweiss,** [2307
„ **Eczema madidans,**
„ **Intertrigo,**
„ **Ulcus cruris,**
„ **Durchnässung mit Urin.**

Prophylacticum gegen Decubitus!
unter Gips- und anderen Verbänden.
Originalschachtel 50 Pfennig. — **Proben und** Zeugnisse zu Diensten.
Chem. Fabrik ‚Dahme'
(Mark).

Grand Prix Nizza 1899. Goldene Medaille London 1899. Ausstellungen für Hygiene: Gold. Medaille Paris 1899. Gold. Medaille Brüssel 1899.

Organotherapie der Lungentuberculose.

Die in letzter Zeit aus mehreren Kliniken (cf. Deusche Med. Wochenschr. 1899, No 37, 38 etc.) berichteten neuen so überaus günstigen Erfahrungen, die mit der Organotherapie bei verschiedenen Krankheiten gemacht wurden, haben eine Anzahl Aerzte, welche früher skeptisch sich gegen diese Mittel verhielten, zu einer Prüfung veranlasst.

Die Resultate, welche dabei erzielt wurden bei Behandlung der Lungentuberculose mit Glandulen, dem Präparat aus Bronchialdrüsen, welche bekanntlich auf Tuberkelbacillen bactericide wirkende Stoffe enthalten, sind in einer Broschüre zusammengestellt, welche allen Aerzten übersandt worden ist. Nach dem Urtheil von zahlreichen Klinikern und Aerzten übertrifft das Glandulen alle bisherigen Mittel an Wirksamkeit, ist frei von jeder unangenehmen Nebenwirkung und bildet das rationellste und beste Unterstützungsmittel der physikalisch-diätetischen Behandlung der Lungentuberculose. Glandulen ist zum Preise von Mk. 4.50 in Flaschen à 100, Mk. 2.50 in Flaschen à 50 Tabletten in allen Apotheken und direct aus der
Chem. Fabrik Dr. Hofmann Nachf. in Meerane i. Sa.
zu beziehen. Für grössere Versuche wird Glandulen an Aerzte und Kliniken zu ermässigtem Preise abgegeben.
2372]

Lyncke's Eisenalbuminat [2246
Völlig neutrales und billigstes Eisenmittel.
Proben gratis.
SCHUTZ-MARKE
H. Lyncke, Apotheker, Cöpenick.

Vegetabile Milch
(Pflanzenmilch)

Dr. med. Lahmann's vegetabile Milch löst vollkommen die Aufgabe, die Thiermilch (Kuh- oder Ziegenmilch) zu einem **vollwerthigen** Ersatz der Mutttermilch zu machen.

Dr. med. Lahmann's vegetabile Milch bildet der Kuhmilch zugesetzt, **ein wirkliches** beim **jüngsten Säuglinge** sofort **anwendbares Ersatznährmittel für mangelnde Muttermilch.** [2360

Dr. med. Lahmann's vegetabile Milch kostet die Büchse Mk. 1,30 und reicht für 8 Tage. Tausende Anerkennungsschreiben von Aerzten und Müttern.

Dr. med. Lahmann's vegetabile Milch ist käuflich in allen Apotheken, sowie besseren Droguen- und Colonialwaarenhandlungen. Man verlange Gratis-Broschüre von den alleinigen Fabrikanten.

Gesundheit ist Reichthum — FABRIK-MARKE
Beim Kaiserl. Patentamte sub Nr. 3163 eingetragene Schutzmarke.

Hewel & Veithen in Köln a. Rh. und Wien.

Rubinat — Dr. Llorach.
Natürliches spanisch. Bitterwasser
„nimmt unter sämmtl. Bitterw. durch ungewöhnlich hohen Salzgehalt den ersten Rang ein."
Dr. Bender und Dr. Hobein in **München.**
Dosis nur ein bis einige Esslöffel.
Consum 1898 über 1½ Millionen Gefässe
Erhältlich durch Mineralw.-Handlg., Droguisten u. Apotheker
Die Generalbevollm. für Deutschland etc. etc. [2197
Barbarino & Kilp in München.

Hervorragend blutbildendes Kräftigungs- und Ernährungs-Mittel.
21% natürliches Eiweiss.
Preis: M. 2,50.
Fleischsaft PURO
Vor minderwertigen, auf Verwechselung berechneten Nachahmungen warne ausdrücklich.
„Puro" medic. chem. Institut Dr. H. Scholl, Thalkirchen-München. [2352

Verantwortlich: für die Schriftleitung Dr. med. Johann Goebel, für den Anzeigeteil der Verleger und Eigentümer Benno Koneger, Druck von Julius Brandstätter, sämtlich in Leipzig.

Reichs-Medizinal-Anzeiger

Schriftleitung: Dr. med. Joh. Goebel, Leipzig, Leibnizstr. 2.

Geschäftsstelle: Benno Konegen Verlag, Leipzig, Reudnitzer Strasse 21.

Der „Reichs-Medizinal-Anzeiger“ erscheint alle 14 Tage Freitags. Voraus zu zahlender Jahresbetrag: bei Bezug durch Post (Zeitungs-Preisliste No. 6438) oder Buchhandel 4 ℳ; unter Kreuzband für das Deutsche Reich und Oesterreich-Ungarn 5 ℳ, für die anderen Länder des Weltpostvereins 6 ℳ. Eine Einzelnummer kostet 40 ₰ ausschliesslich Porto.
Anzeigen werden von Strich zu Strich berechnet und kosten die gespaltene Petitzeile oder deren Raum 60 ₰, Stellen-Gesuche und Angebote, sowie Familien-Nachrichten nur 30 ₰; bei Wiederholungen günstigste Bedingungen. Aufträge nehmen ausser der Geschäftsstelle alle Annoncen-Expeditionen an.

XXV. Jahrgang | **N. 7** | **30. März 1900**

Inhalt

I) Originalbeitrag: Die Pest. Von Dr. Dietrich. (Schluss). S. 125. — Die Einsetzung der Ortsgesundheitskommissionen. Von Oberbürgermeister Paul am Ende. S. 127.
II) Litteratur-Übersicht Seite 128.
III) Litterarische Besprechungen: Besprechung von Büchern Seite 135; Besprechung von Zeitungsbeiträgen Seite 135.
IV) Nachrichten: Bücherkunde, Sammelschriften, Geschichte Seite 136; Gesundheitliches Seite 136; Krankheiten Seite 136; Krankenverpflegung, Krankenbehandlung Seite 137; Standes- und Berufs-Angelegenheiten Seite 137.
V) Universitätsnachrichten, Personalien, offene Stellen, Anzeigen Seite 137.

I) Originalbeitrag

Die Pest.

Sammelbericht über Vorträge des Herrn Prof. Carl Fraenkel im hygienischen Institute in Halle a. S.

Von

Dr. Dietrich-Merseburg.

(Schluss.)

Die **Eingangspforten** des Pesterregers, sowie die **anatomischen** und **klinischen** Erscheinungen, die er hervorruft, sind sehr mannigfaltig. Die Pest kennzeichnet sich auch hierin als eine der gefährlichsten ansteckenden Krankheiten. Während zum Beispiel der Cholerabacillus seinen Eingang nur durch den Verdauungsschlauch seines Opfers findet, ist es bei der Pest nicht nur dieser Weg, sondern auch der der Atmung und vor allen Dingen die äussere Haut und Schleimhaut (Lippe, Nase, Augen, Geschlechtsteil, After), durch die der Pestbacillus eindringt.

Dem Ausbruch der Erkrankung geht meist eine Zeit der Einnistung (Inkubation) von 3 bis 10 Tagen voraus. Doch sind auch Fälle beobachtet worden, wo schon 24 Stunden nach der Ansteckung die Krankheit in Erscheinung trat. Sie beginnt entweder mit einem Vorläuferzustand (Prodromalstadium), in dem Mattigkeit, Kopfschmerz, Übelkeit und Schwindel auftreten, oder sie erscheint ganz plötzlich mit Schüttelfrost und den geschilderten Erscheinungen. Immer ist das Gefühl des Schwerkrankseins und Abgeschlagenseins aller Glieder vorhanden. Das Bewusstsein ist meist getrübt, zuweilen sofort ganz aufgehoben, so dass tiefe Schlafsucht besteht. In einzelnen Fällen ist das Bewusstsein klar bis zum Tode.

Die häufigste Form der Pest beim Menschen ist die Haut, Drüsen, Bubonenpest. Jede Haut und Schleimhautfläche kann durch innige Berührung mit dem Pestbacillus zur Ansteckung führen. Die verletzten Stellen (Schrunden, Risse, oberflächliche Kratwunden usw.) sind selbstverständlich der Ansteckung leichter ausgesetzt, als die unverletzten, aber auch diese können die Ansteckung vermitteln. Bei den hochempfänglichen Ratten wenigstens genügt das einfache Einbringen einer äusserst geringen Menge von Pestbacillen in die unverletzte Augenlidbindehaut oder auf die Nasenschleimhaut, um tötliche Pest hervorzurufen. Man muss die Pestansteckung als eine „Ein Keiminfektion“ auffassen.

Siedelt sich ein schwächeres Pestgift in der Haut oder Schleimhaut an, oder ist der Betroffene von grösserer Widerstandsfähigkeit, so entsteht an der Eingangspforte eine örtliche Erkrankung leichteren Grades, eine Pestpustel oder ein Pestkarbunkel, ein Bläschen auf blauroter Hautfläche, die allmählich grösser und dunkler wird und schliesslich zur Zerstörung der Haut und des Unterhautzellgewebes führt. Der Blaseninhalt enthält Pestbazillen. Die Nachbardrüsen können geschwollen sein und gelegentlich auch vereitern. In den meisten Fällen jedoch siedelt sich der Bacillus in den der Ansteckungsstelle benachbarten Lymphdrüsengruppen an und bildet Drüsenschwellungen, die bisweilen die Grösse eines Kindskopfes annehmen können, sog. Pestbubonen. Diese liegen meist am Oberschenkel oder in der Weiche durch Ansteckung von den Beinen, dem Gesäss, dem After, den Geschlechtsteilen oder dem Unterleib aus, die Kranken liegen dann in der charakterischen Stellung mit angezogenem gebeugtem Oberschenkel — seltener in der Achselhöhle bei Ansteckung von den Armen aus, — am seltenstsn am Halse bei Ansteckung von der Mundschleimhaut, von

den Maudeln oder der Haut des Kopfes aus. Diese Form wird hauptsächlich bei Kindern beobachtet, die bekanntlich alles gern in den Mund stecken.

Die Hautpest bietet für die Umgebnng insofern eine geringere Gefahr, als solange der Krankheitsprozess in den Drüsen verläuft, die Bazillen in diesen eingeschlossen sind. Erst vor dem Tode treten auch hier Bazillen im Urin, Kot, Auswurf und Blut auf.

Die Ansteckung durch die Atmung, Einatmung von versprühten, feinsten, augenblicklich in der Luft schwebenden Tröpfchen einer bazillenhaltigen Flüssigkeit z. B. des Auswurfs Pestkranker oder eines frisch aufgewirbelten lebende Pestbazillen enthaltenden Staubes — führt zur Lungenpest. Es bildet sich eine Bronchopneumonie, dic sich anfänglich in nichts von einer gewöhnlichen fieberhaften Bronchitis unterscheidet. Die Lungenbläschen füllen sich sehr bald mit einer stark bazillenhaltigen Flüssigkeit, die von den Kranken entweder als Auswurf ausgehustet oder als feinste Tröpfchen ausgeatmet bezw. ausgesprochen werden und für die Umgebung, namentlich Ärzte und Pflegepersonen eine grosse Gefahr bildet. Die Lungenpest ist fast immer tötlich (80 bis 90 pCt.), während die Hautpest nur etwa 40 bis 50 pCt. Sterblichkeit zeigt. Übrigens bieten alle Formen von Pest vor dem Tode die Gefahr der Lungenpest, indem sich überall die Lungenbläschen mit bazillenhaltiger Flüssigkeit anfüllen (terminales Lungenödem).

Die Ansteckung durch die Nahrungsaufnahme — beim Essen und Trinken solcher Speisen und Getränke, die mit Pestbazillen behaftet sind — bringt die seltenste Form der Pest die primäre Darmpest hervor. Während Ratten und Mäuse fast ausschliesslich durch die Aufnahme der Krankheitserreger in Magen und Darm infolge von Annagen und Verschlingen der Abgänge erkrankter und gefallener Tiere oder der Tiere selbst an primärer Darmpest erkranken, ist die Darmpest beim Menschen meist sekundär im Verläufe einer Haut- oder Lungenpest. Allerdings sollen auch primäre Formen beobachtet sein, die im allgemeinen tödlich vcrliefen. Es treten Pestknoten in der Magen- und Darmwand auf, die aufbrechen, Geschwüre bilden und zu Blutungen Veranlassung geben. Die Kranken sondern sehr dünne, hellgelbe, bisweilen blutige Stühle ab und machen den Eindruck von Typhuskranken. Bei dieser Form sind Urin und Stuhlgang in erster Linie bazillenhaltig.

Sowohl Hautpest, als auch Lungen- und Darmpest können durch einen so giftigen Erreger veranlasst werden, dass es nicht zu den ausgeprägten örtlichen Erscheinungen der Krankheitsformen kommt, sondern Blutpest (Pestseptikämie) eintritt, das heisst, die Blutbahn wird binnen kurzem so vollständig mit Pestbazillen überschwemmt, dass Blutvergiftung (Sepsis) eintritt und der Tod schon nach 1 bis 2 Tagen oder nach wenigen Stunden erfolgt. Alle festen und flüssigen Abgänge der Kranken enthalten Pestbazillen.

Bei allen Formen der Pest können Blutungen in die inneren Organe und unter die äussere Haut stattfinden, so dass der Kranke ein dunkelblaurotes Aussehen erhält (daher die alte Bezeichnung „schwarze Pest“).

Wenn die klinischen Erscheinungen die **Diagnose** in dem Falle, wo Pestfälle schon vorliegen, auch wesentlich erleichtern, so ist sie bei dem ersten pestverdächtigen Falle um so schwieriger. Gerade die leichten Fälle (auch von Lungen- und Blutpest, die bei Kindern vereinzelt vorkommen und in Genesung übergehen sollen) sind die gefährlichsten, da sie bisweilen nicht erkannt werden und den Ansteckungsstoff weiter verbreiten. An der pestverdächtigen Leiche ist der Pestbacillus leicht zu finden sei es in der Gewebsflüssigkeit der Drüsen, im Saft der Milz, in der Lunge, im Darm usw. Die Auffindung des Pestbacillus im Lebenden ist bei der Lungenpest leicht, er findet sich massenhaft im Alveolarsaft bezw. Auswurf. Bei der Darmpest im Darminhalt und Urin, bei der Blutpest im Blute oder Urin. In den meisten Fällen von einfacher Drüsenpest kann man den Pestbacillus im Blaseninhalt der Pespustel bezw. im Gewebssaft des angeschnittenen Bubo nachweisen. Ist schon Eiterbildung vorhanden, so muss man, da die Bazillen dann äusserst spärlich sind, das kulturelle Verfahren (Ausstrichpräparat) anwenden, das auch bei Blutuntersuchungen das sicherste ist. Die Frage, ob man sich zu diagnostischen Zwecken einen Einschnitt erlauben darf, ist von den meisten Forschern bedingungslos bejaht worden, da dieser Einschnitt auch meist entspannend und entlastend wirkt.

Mit dem ersten Untersuchungsmaterial muss man sehr vorsichtig sein, namentlich mit der ersten Sektion, die in einem gut verpichten Sarge vorzunehmen ist. Stücke aus Milz und Lunge, Buboneninhalt sind zu entnehmen. Versandt sollten die Untersuchungsobjekte nur im äussersten Notfalle werden. Da die Pest nicht massenweise, wie z. B. die Cholera, sondern sporadisch im Anfange auftritt, so ist Zeit genug, um einen Bakteriologen an Ort und Stelle zn senden und diesem die nötigen Untersuchungen mit Hilfe des telegraphisch bestellten, später noch genauer zu erwähnenden „fliegenden Laboratoriums“ zu übertragen. Die unter dem 9. September 1899 veröffentlichte, den Regierungen durch den Reichskanzler empfohlene Anweisung und Versendung pestverdächtiger Untersuchungsobjekte kann als genügend nicht angesehen werden und bedarf der Abänderung.*)

Als Untersuchungsmethode kommt noch in Betracht die Serodiagnose. Hier unterscheidet man die Serodiagnose der Krankheit und die dcr Kultur. Wenn das Serum eines kranken Tieres die Pestbazillen in der Reinkultur agglutiniert, so wird die Krankheit als Pest anzusehen sein. Eine Kultur wird als eine Pestkultur erkannt, wenn sie durch das Pestserum agglutiniert wird. Da jedoch die Serodiagnose der Krankheit meist erst in der Rekonvalezenz des Kranken gestellt werden kann, so hat sie für die meist ungünstig verlaufende Pest im allgemeinen keinen praktischen Wert. Auch zeigt nicht das Serum jedes Pestrekonvaleszenten agglutinierende Kraft, sondern nur etwa in 50 bis 60 pCt. der überhaupt nur sehr selten beobachteten Fälle von Pestrekonvaleszenz.

Irgend einen sicheren **Einfluss des Wetters oder des Bodens** auf die Entwickelung des Pesterregers hat man nicht feststellen können. Dagegen ist die Pest von den **Lebensgewohnheiten** insofern abhängig, als sie eine Krankheit des Schmutzes und der Armut ist. In allen Epidemien wurde beobachtet, dass die Pest in den untersten Schichten der Bevölkerung die meisten Opfer fordert. Für Indien steht fest, dass während der mörderischsten Epidemieen die Europäer mit Ausnahme einiger Ärzte, Pflegepersonen und zur Hilfsarbeit kommandierten Soldaten an der Pest nicht erkrankten.

Aus der Art der Krankheit, besonders aus der Entwickelungsfähigkeit der Pestbazillen bei niedriger Temperatur und aus der enormen Kontagiösität erklärt es sich, dass in der kalten Jahreszeit infolge des Zusammengedrängtseins der ärmeren Bevölkerung in den Häusern und Hütten in Gemeinschaft mit dem Hausungeziefer im allgemeinen die Pest ihren Höhepunkt erreicht und auch bei uns im gegebenen Falle erreichen kann.

Weiter ist erfahrungsgemäss der niedrige Stand der Wohnung pestbegünstigend, d. h. Wohnungen, die schmutzig und wenig gelüftet, sowie alt und baufällig sind, halten

*) Ist inzwischen in den einzelnen Bundesstaaten entsprechend abgeändert worden.

die Pest. Man kann auch hier das Ungeziefer (Ratten usw.) verantwortlich machen. Desinfiziert man solche „Pesthäuser" — in Indien werden sie durch Feuerspritzen von aussen und innen mit Desinfizientin abgespült — und lässt sie dann 3 Wochen leer stehen, dann erlöscht auch in ihnen die Pest, da die Ratten die leeren Häuser verlassen. Ebenso giebt es ganze Pestortschaften, Stadtviertel oder Strassen. Auch hier in Deutschland giebt es Rattenhäuser, Rattenstrassen und Rattenviertel in den grossen Städten, z. B. da, wo Proviant-, Getreide- usw. -schuppen stehen, die im gegebenen Falle Pesthäuser, Peststrassen, Pestorte werden können.

Wasser kann durch Pestratten oder durch pestkranke Menschen angesteckt werden, doch vermehren sich die Pestbazillen im Wasser nicht, wie die Cholerabazillen, sondern sterben sehr bald, spätestens aber nach 20 Tagen ab. Eine Wasseransteckung durch Wasserleitungswasser usw. kann daher bei der Pest nieht leicht vorkommen.

Die **Abwehr der Pest** erfordert eine sorgfältige Überwachung des Verkehrs. Es ist nicht nur die See- und Flussschiffahrt nach den Beschlüssen der Konferenz von Venedig zu beaufsichtigen, sondern auch der Eisenbahn- und Kleinverkehr an den Grenzen und im Lande. Ferner ist die Ausbildung von geeigneten Sachverständigen und Bereithaltung geeigneter Pestlaboratorien erforderlich. Eine genügende Anzahl von Bakteriologen mit einer in jeder Beziehung ausreichenden, technischen Ausbildung wird in allen Bundesstaaten überall bereit und zur Verfügung der Regierung gehalten. Ihre Ausbildung erfolgt im Institut für Infektionskrankheiten in Berlin durch staatliche Kurse. In jeder Provinz bezw. jedem Landesteil sind ausser den an den Seequarantänestellen vorhandenen Pestlaboratorien, noch besondere „ständige Pestlaboratorien" nach einer bestimmten Vorschrift eingerichtet und zwar zunächst an den hygienischen Universitätsanstalten. Ausserdem sollen am Sitz der Zentralverwaltung sogenannte „fliegende Laboratorien" bereit gehalten werden, das sind sicher verschlossene grössere Kästen, die alles Nötige für die bakteriologische Feststellung am Orte der Krankheit enthalten und nach telegraphischer Benachrichtigung sofort in die kleinste Ortschaft gesandt werden können, um dort bis zum Erlöschen der Krankheit dem dienstthuenden Bakteriologen zur Verfügung zu stehen.

Ferner sollen die Medizinalbeamten im besonderen an den hygienischen Universitätsanstalten abzuhaltenden Kursen in der Erkennung und Abwehr der Pest unterrichtet werden.

Die Massregeln beim Ausbruch der Pest sind strengste Überwachung der Anzeigepflicht, sofortige Entsendung eines Bakteriologen an Ort und Stelle, Unterbringung der Kranken in besonderen Krankenanstalten, wenn dies nicht angängig — denn ein Zwang soll nicht ausgeübt werden — dann Absperrung der Wohnung des Kranken, Unschädlichmachung der Umgebung des Kranken — nämlich Evakuierung der Pesthäuser, Isolierung der gesunden Umgebung des Kranken bis nach Überwindung der Inkubationsdauer, Desinfektion der Räume und Gegenstände mit Formalin bezw. Dampf, Schutzimpfung der Ärzte und des Pflegepersonals — allgemeine Bekämpfung der Ratten und Mäuse: — Phosphorlatwerge, Giftweizen, Zuschüttung alter Kanäle, Erbauung neuer Kanäle, strenge Überwachung der Markthallen und des Verkehrs in ihnen.

Ob die Schutzimpfung auch auf die Bevölkerung ausgedehnt werden muss, wird von der Gewalt der Seuche abhängen. Jedenfalls ist es dringend nötig, eine staatliche Anstalt zur Gewinnung des zur Schutzimpfung notwendigen Materials — sei es in Reinkulturen, sei es in Pestserum — unter den erforderlichen Vorsichtsmassregeln, am besten auf einer kleinen ausreichend isolierten Insel einzurichten.

Gegen die Beerdigung der Pestleichen in gut verpichten Särgen können Bedenken nicht obwalten, da die Pestbazillen in der Leiche spätestens nach 14 Tagen abgetötet sind. So lange die Leiche über der Erde steht was nur kurze Zeit stattfinden darf — muss selbstverständlich die grösste Vorsicht beobachtet werden.

Die Einsetzung von Ortsgesundheitskommissionen.

Von

Oberbürgermeister Paul am Ende.

(Nachdruck verboten.)

Deutschlands staatliche Thätigkeit zeigt, wie gegenwärtig der Staat dieses Gebiet zu seinen ernsten Angaben zählt. Alle Zweige der Verwaltung haben jetzt mehr oder weniger das Gesundheitswesen zu berücksichtigen. Vornehmlich erfolgt diese Berücksichtigung unter dem Einflusse der zunehmenden Dichtigkeit der Bevölkerung. Denn mit der Zunahme der Menschen an den einzelnen Wohnorten wächst die Gefahr, welche der allgemeinen Wohlfahrt droht, und spürt den Wert, den Arbeitskraft und Zeit für den Einzelnen besitzen. Zahlreiche Fragen der Gesundheitspflege, die auf der Tagesordnung schon lange standen, gehen jetzt schneller einer gedeihlichen Lösung entgegen. Diese höhere Entwickelung des Gesundheitswesens, in welcher die Staaten des deutschen Reiches offenbar begriffen sind, tritt durch die neuere diesbezügliche Gesetzgebung unter Mitwirkung der hervorragendsten Medizinalbeamten und Mediziner der Volkswirtschaft in das hellste Licht. Neben den Staaten werden aber in der Hauptsache und in erster Linie die Ortsbehörden selbst dafür sorgen müssen, dass in den Gemeindebezirken Einrichtungen getroffen worden, die den Forderungen, welche die immer fortschreitende Wissenschaft an sie stellt und sicher noch weiter stellen wird, entsprechen. Es unterliegt keinem Zweifel, dass die Verwaltungen auf vielen mittleren und kleinen Gemeindewesen unter Heranziehung von ärztlichen und technischen Sachverständigen möglichst vollkommene, hygienische und sanitäre Verhältnisse mit lebhaftem Interesse angestrebte hemmend und dass die Erkenntniss der hohen Bedeutung derselben tief eingewurzelt ist. Die praktischen Spuren dieser Geistesarbeit sind in allen diesen Gemeinden, in ihren Einrichtungen und ihren Gemeindenbezirken in gesundheitlicher Beziehung muss aber rüstig weiter gearbeitet werden.

Hierbei würde meines Erachtens noch die Einsetzung von Ortsgesundheitskommissionen, die als Abteilungen der Gemeinde-Verwaltungsbehörden funktionieren, von hervorragender Bedeutung sein, denn an jedem Orte gestalten sich die Verhältnisse etwas anders und treten neue Momente hinzu. Die geeignetste Abhülfe kann nur unter sorgfältigster Berücksichtigung aller und jeder örtlichen Eigenthümlichkeiten erfolgen, sie kann daher nicht von anderen Orten befindlichen Oberbehörden angeordnet oder durchgeführt werden. Wenn in irgend einem Verwaltungszweige, so hat gerade bei der Sorge für die öffentliche Gesundheitspflege die kommunale Automanie, die Selbstverwaltung der Gemeinden, in die erste Reihe zu treten, dass man von mehreren Seiten nicht eher

solche Kommissionen wünschte, als bis sie den Anforderungen von Sachverständigen vollkommen entsprechen, erinnert an jenen Mann, der nicht eher ins Wasser wollte, als bis er schwimmen konnte. Vielfach war man der Ansicht, dass wesentlich besseres dann geleistet werden könnte, wenn der Vorsand der Polizeiverwaltung mit dem Bezirksarzte (Physikus) beziehentlich wo ein solcher nicht am Orte sei, mit dem Kommunalarzt im Einvernehmen diese Frage berate und demnächst die nötigen Einrichtungen treffe. Dieser Ansicht ist eine gewisse Berechtigung nicht abzusprechen, es wird nur Eines dabei ausser Acht gelassen und es ihr gerade das, worin der Schwerpunkt der Wirksamkeit der Gesundheitkommissionen beruht. Der Polizeivorstand wird bei seinen mit dem Bezirsarzte (Physikus) beratenen Vorschlägen sehr häufig auf Widerstand in der Bürgerschaft stossen, welchen noch das nötige Verständniss für diese Fragen fehlt, und welcher die dafür zu nehmenden Ausgaben als überflüssige erscheinen. Da bilden die Gesundheitskommissionen ein sehr zweckmässiges Glied zwischen der Behörde und der Bürgerschaft. In den Kommissionssitzungen werden von den sachverständigen Mitgliedern diese Fragen ausführlich auseinandergesetzt, so dass allmählich auch die aus der Bürgerschaft gerichten Mitglieder nicht nur ein Verständnis sondern auch Interesse für die Sache gewinnen. Diese treten dann im Kreise ihrer Mitbürger für solche hygienische nnd sanitäre Verbesserungsvorschläge ein, verbreiten das Verständnis derselben weiter und gewinnen ihnen Anhänger, da sie leichter bei ihren Mitbürgern, Gehör und Glauben finden, als der Polizeivorstand oder Sachverständiger. Gerade in diesen Umstande liegt die grösste Bedeutung der Sanitätskommissionen.

In grösseren Gemeinden tritt dann noch die Arbeitsteilung und die Vielseitigkeit des Sachverständnisses bei den Mitgliedern der Kommission als ein wesentlicher Faktor ihrer Bedeutung hinzu.

Die Aufgaben dieser Kommissionen fällt im Allgemeinen mit den Forderungen der öffentlichen Gesundheitspflege zusammen und besteht sonach in der Erforschung aller sanitären Missstände innerhalb des Gemeindebezirks, sowie in der Beratung und Begutachtung der Mittel zu ihrer Beseitigung. Nach welcher Richtung hin die Kommissionen ihre Thätigkeit entfalten wollen, muss ihrer Erwägung überlassen bleiben; im Allgemeinen dürfte es sich empfehlen, zunächst die dringendsten Aufgaben der öffentlichen Gesundheitspflege in Angriff zu nehmen und allmählich auf die minder dringlichen überzugehen; ausserdem wird der Umfang der Thätigkeit dieser Commissionen zunächst von den hier in Betracht kommenden Bedürfnissen der Gemeinden sowie von der Menge der zur Verfügung stehenden Kräfte abhängen.

Bezüglich der Zusammensetzung der Gesundheitskommissionen ist es zweckmässig, dass Mitglieder der Gemeindevertretung, insbesondere der Bürgermeister, ferner Verwaltungsbeamte des Staates, amtliche und nichtamtliche approbierte Ärzte, Baubeamte, Lehrer, Geistliche, Apotheker, Thierärzte, Ingenieure, Fabrikanten, Gewerbetreibende, Landwirte sowie andere intelligente und des allgemeinen Vertrauens sich erfreuende Persönlichkeiten aus den übrigen Schichten der Bevölkerung Mitglieder der hier in Frage stehenden Kommissionen werden.

Die Ortsgesundheits-Kommissionen haben, wo sie bereits bestehen, ihre Stellung richtig erkannt, sie sind nicht blos dann eingeschritten, wenn geklagt worden ist, sondern haben auch von sich aus gehandelt und in vielen Gemeinden mit gutem Erfolge. Die Thätigkeit wird aber nur dann erfolgreich sein können, wenn auch die Bevölkerung nicht allein den nöthigen Anordnungen, ungeachtet der daraus verbundenen augenblicklichen Störungen und Belästigungen sich berettwillig fügte, sondern auch dieselben mit eigenem Interesse wirksam unterstützte.

II) Litteratur-Übersicht

Bücherkunde, Sammelschriften, Geschichte.

1674. *Braithwaite*, J., and E. F. *Trevelyan*, rotrospect of medicine. Vol. CXIX—CXX. London. Je 7,80

1675. *De Meric*, H., dictionary of medical terms: french - english and english - french. London, Baillière, Tindall & Cox. 8 s 6 d

1676. *Handbüchlein* der Sympathie. Enth. die wichtigsten und bewährtesten Sympathiemittel, sowie eine Abhandlung üb. Sympathie. Regensburg, E. Stahl. 0,50

1677. *Handbuch* der prakt. Medizin. Unter Red. von DDr. Geh. Med.-Rat Prof. W. Ebstein und J. Schwalbe hrsg. von W. Ebstein. 4. Bd. Stuttgart, Ferd. Enke. 21,00; geb. 24,00

1678. *Handbuch* der Prophylaxe. Herausgegeben von A. Nobiling und L. Jankau. 1. Abtlg. 1. Tl. und 2. Abtlg. München, Seitz & Schauer. Je 1,50

1679. *Hoffa*, A., atlante ed elementi di tecnica delle fasciature e degli apparecchi. Milano. 10,00

1680. *Homoepathic* pamphlet services. Nr. 1. What is homoeopathij? Nr. 2, Evidence of the truth of homoepathy. Nr. 3. The small dose of homoeopathy. Nr. 4. Hahnemann, persecution of Hahnemann and his followers; why homoepatists became and why they remain a reparate school of medicine. Nr. 5. What homoepathy has accomplished; the physician who practises both ways; the difference between homoeopathy and allopathy of the present day; who are the regulars. London, Homoeopathic Pubblishing Co. 3 d

1681. *Jahresberichte* über die praktische Medizin. 1897. Mit Namen- und Sachregister. 5 Rubel

1682. *Leudesdorf*, Dr. Max, aus der Praxis eines alten Arztes. Leipzig, J. A. Barth. 1,00

1683. *Malsbary*, G. E., practice of medicine. London, H. Kimpton. 7 s 6 d

1684. *Medico-chirurgical* transactions. Published by the royal medical society of London. Vol. 82 and series. Vol. 64. London, Longmans. 23 s

1685. *Medizinalkalender* für 1900 (russisch). 1 Rubel.

1686. *Meric*, E. H., muscle, brain and diet; plea for simpler foods. London. 4,20

1687. *Miles*, E. H., muscle, brain and diet, plea for simples foods. London. 4,20

1688. *Neisser*, Prof. Dr. Alb., stereoscopischer medicinischer Atlas. 30. und 31. Lfg. Leipzig, J. A. Barth. In Karton je 5,00

1689. *Schabenberger*, Heilmagnetiseur Joh., das Wesen des Heilmagnetismus und dessen Auwendung in seinem ganzen Umfange. Wissenschaftlich begründet zur Aufklärung gegen irrige Ansichten üb. Magnetismus und dessen Anwendung in seinem ganzen Umfange. Wissenschaftlich begründet zur Aufklärung gegen irrige Ansiohten über Magnetismus und dessen Verfahrens. München, F. A. Finsterlin. 2,50

1690. *Schäffer*, E. A., estesiologia. Vol. III parte III. Milano. 6,00

1691. *Schmidt*, Heinrich, L. *Friedheim*, A. *Lamhofer* und J. *Donat*, DDr., diagnostisch-therapeutisches Vademecum für Studierende und Aerzte. 4. Aufl. Leipzig, J. A. Barth. Geb. in Leinw. 6,00

1692. *Sergi*, G., specie e varietà umane: saggio di una sistematica antropologica con tre appendici. Torino. legato 7,50

1693. *Sperry*, Dr., een boek voor jonge mannen, bewerkt naar het amerikaansch door H. Bosma. 2e verb. druk. Groningen, A. P. Vredevoogd. fl 0,35

1694. *Thulié*, L., le dressage des jeunes dégénéréa ou orthophrenopédie. Paris. 8,00

1695. *Barker*, Lewellys F., medical commission to the Philippinas. Bull. of the Johns Hopkins hosp. XI, 106.

1696. *Kantor*, Heinr., zur Naturheilbewegung. Prager med. Wochenschr. 8.

1697. *Marcuse*, Julian, die historische Entwicklung des Medicinalwesens. Wiener med. Wochenschr. 10, Fortsetzung f.

1698. *Töply*, Rob. R. *von*, Professor Jaus (1696—1761). Ein neuer urkundlicher Beitrag zur Geschichte der Medicin in Wien. Wiener klin. Wochenschr. 9.

Anatomie, Physiologie.

1699. *Caccianiga*, E., l'innervazione del cuore e dell'apparato digerente. Parte II. Patologia. Milano. 7,00

1700. *„Empor!“* Deutsche Blätter f. natürliche Lebensweise und höhere Gesittung. Eine Monatsschrift, herausgegeben von Alwin Kämmerer. 3. Jg. 1900. 12 Hfte. Naumburg, E. Schöler. 3,00

1701. *Gordinier*, H. C., the gross and minute anatymy of the central nervous system. London, Rebmann publ. co. 25 s

1702. *Klaussner*, Prof. Dr. Ferdinand, über Missbildungen der menschlichen Gliedmassen und ihre Entstehungsweise. Mit Abbildgn. Wiesbaden, J. F. Bergmann. 8,00

1703. *Kobert*, cand. med. H. U., über das mikrokristallographische Verhalten des Wirbeltierblutes. Mit 3 Tafeln enth. 33 Abbildgn. 2. Abdr. aus der Zeitschrift f. aug. Mikroskopie, Leipzig, G. Wittrin. 2,40

1704. *Mendelsohn*, Prof. Dr. Martin, über Bau und Funktion des harnableitenden Apparates (Nierenbecken und Ureter). Mit 17 Abbildungen. Wien, Urban & Schwarzenberg. 2,00

1705. *Monatsblätter*, homöopathische. Mittheilungen und Erfahrungen aus dem Gebiete der Homöopathie. Red.: R. Hähl. Mitred.: Dr. H. Moeser. 25. Jahrg. 1900. 12 Nrn. Stuttgart, Holland & Josenhans. 2,20

1706. *Quain*, trattato completo di anatomia umania. 3. voll. divisi. Milano. L'opera completa 73,00

1707. *Rabaud*, E. A. F. *Montpillard*, atlas d'histologie normale Paris, G. Carré & Co. Naud. 24,00

1708. *Below*, E., der Einfluss des Lichtes auf die Flimmerbewegung. Archiv f. Lichttherapie 4.

1709. *Herz*, Robert, über Gonoçoccenfärbung mit Neutralroth. Prager med. Wochenschr. 10.

1710. *Johnston*, William B., a reconstruction of a glomerulus of the human kidney. Bull. of the Johns Hopkins hosp. XI, 106.

1711. *Lamacq*, Luciano, los centros motores corticales del cerebro humano determinados segun los efectos de la excitasio farádica de los hemisterios cerebrales del hombre. Gacete méd. catalana 4 (se continuará).

1712. *Oker-Blom*, Max, eléktroliytiska förhallanden hosblod. Finska läkaresällskaptes handlingar 2.

Biologie, Gesundheitspflege.

1713. *Celli*, Dir. Angelo, die Malaria nach den neuesten Forschungen. Uebersetzt von Dr. Fritz Kerschbaumer. Mit in den Text eingedr. Taf. und Fig. (Beiträge zur experimentellen Therapie. 2. Heft). Wien, Urban & Schwarzenberg. 3,00

1714. *Cinquantenaire* de la société de biologie. Paris, Masson & Co. 30,00

1715. *Cohn*, Dr. Toby, die Verwerthung elektrischer Ströme in der allgemeinen Praxis. (Berliner Klinik 140). Berlin, Fischer's med. Buchhandlung. 0,60

1716. *Deutz*, L. F., enkele opmerkingen over het ontwerp van wet regelende het staatstoezicht op de volksgezondheit. Amsterdam, H. J. W. Becht. fl 0,40

1717. *Dieudonné*, Stabsarzt Privatdozent Dr. Adolf, Schutzimpfung u. Serumtherapie. Zusammenfassende Uebersicht üb. die Immunitätslehre. 2. Aufl. Leipzig, J. A. Barth. 5,00; geb. in Leinw. 6,00

1718. *Jacobaeus*, H,, forelaesninger over moderne terapie. Kopenhagen, Gyldendalsche Buchhandlung. 3 kr 75 ö

1719. *Jones*, Stacdy, bee line therapia and repertory. 2 nd. ed. London, homoepathic publishing Co. 10 s

1720. *Laborde*, Dr. J. V., le signe automatique de la mort réelle. Paris, Schleicher frères. 3,50

1721. *Laborde*, Dr. J. V., étude psychophysiologique sur Vacher. Paris, Schleicher frères. 1,50

1722. *Letture*, popolari d'igiene dirette da Virgilio Colombo. Milano. 5,00

1723. *Livi*, R., antropometria. Milano. Con 33 incisioni. 2,50

1724. *Lueddeckens*, Dr. Fritz, Rechts- und Linkshändigkeit. Mit 11 Fig. und 3 Fragebogen. Leipzig, W. Engelmann. 2,00

1725. *Niemeijer*, M., de vroedvrouw in de praktijk. Beknopte handleiding der verloskunde in vragen en antwoorden, tevens bevatthende eenige wenken voor het opreden der vroedvrouw in de maatschappij en eene lijst der meest gebruikelijke kunttermen. Purmerend K. Steensma. fl. 1.60

1726. *Oxford*, M. N., a handbook of nursing. London, Methuen. 3 s 6 d

1727. *Paget*, Stephen, experiments on animals. With an introduction by Lord Lister. London, T. Fisher Union. 6 s

1728. *Retrospect* of medicine, the. Edited by James Braithwaite and E. F. Trevelyan. Vol. 120. July to December. 1899. London, Simpkin. 6 s 6 d

1729. *Richter*, Dr. Paul Frdr., die Organotherapie und ihre praktische Bedeutung. (Berliner Klinik 139). Berlin, Fischer's med. Buchhandlung. 0,60

1730. *Behring*, E., experimentelle un statistische Beweismittel f. therapeut. Leistungen. Mit besonderer Berücksichtigung meines Tetanusheilmittels. Therapie der Gegenw. 3.

1731. *Braeutigam*, Dr. W., der Nachweis und die Bildung von Vanillin in den Kartoffelschalen. Pharmaz. Ztg. 17.

1732. *Coley*, Fredic C., prescribing alcoho versus our own interest. Gaillard's med· journ. Vol. 72. N. 2.

1733. *Kattenbracker*, Herm., Lichtbäder und Kurorte. Archiv f. Lichtterapie 6.

1734. *Kreidmann*, pflanzliche Antitoxine zur Behandlung der Krankheiten des Menschen. Allgem. med. Central.-Ztg. 17, Fortsetzung f.

1735. *Laruelle*, L., un institut Pastenr en Belgique. Presse méd. belge 9.

1736. *Lewkowicz*, Xaver, zur Biologie der Malariaparasiten. Wiener klinische Wochenschrift 9, Schluss f.

1737. *Mense*, Dr. C., Chininglycerin und andere äussere Mittel gegen Mückenstiche und Malaria. Archiv für Schiffs- und Tropen-Hygiene 1900, IV.

1738. *Oelberg*, Fritz, über Sirolin. Wiener med. Presse 9.

1739. *Sibbald*, John, abstract of an address an suicide in Scotland. Brit. med. journ. 2044.

1740. *Springer*, Edmund, über Opiumalskaloide und Morphiumderivate. Pharmaz. Zeitung 17.

1741. *Stewart*, C. Balfour, experiments to determine the efficacy of the different constituents of haffkines plague prophylactic. Brit. med. journ. 244.

1742. *Weleminsky*, Friedr., über die mechanische Gewinnung bactericider Leucocytenstoffe. Prager medizinische Wochenschrift 9, Schluss folgt.

Allg. Pathologie, Pathotomie, Bakteriologie.

1743. *Albertoni e Stefani*, manuale di filologia umana. 2 a. ediz. completamente rifusa ed. aumentata. Milano. 27,00

1744. *Boysen*, J., om galdestenenes struktur og pathogenese. Kopenhagen, J. Lund. 2 kr.

1745. *Diaz de la Quintana y Sanchez Bremon*, A., el contagio de la peste. Madrid. 4,80

1746. Ergebnisse der allgemeinen Pathologie und pathologischen Anatomie des Menschen und der Tiere. Herausg. von Proff. O. Lubarsch und R. Ostertag. 5. Jahrgang. 1898. I. Allgemeine pathol. Morphologie u. Physiologie. II. Spezielle pathol. Anatomie und Physiologie. III. Spez. Mykopathologie. IV. Ausländische Litteratur. V. Ausländische Litteratnr. V. Nachtrag. Wiesbaden, J. F. Bergmann. 28,00

1747. *Martinez-Castrillo*, J., memorandum de patologia y clinica dental. Madrid. 15,00

1748. *Netter*, la peste et son microbe. Sérothérapie et vaccination. Paris. 4,00

1749. *Park*, W. H. and A. R. *Guerard*, bacteriology in medicine and surgery. London, H. Kimpton. 15 s

1750. *Ruysch*, W. P., een nieuw pestgevaar. Zwolle, De Erven J. J. Tijl. fl 0,25

1751. *Simpson*, F. O., pathological statistics of insanity. London, Baillière, Tindall and Cox. 10 s 6 d

1752. *Studnicka*, Dr. F. K., über das Ependym des Centralnervensystems der Wirbelthiere. Vorläufige Mittheilung. Prag, F. Rivnác. 0,20

1753. *Behla*, Robert, über die Infektiosität des Krebses. Zeitschr. f. Medizinalbeamte 5.

1754. *Behla*, Robert, zur Krebsstatistik. Zeitschr. f. Medizinalbeamte 5.

1755. *Bezançon*, F., et M. *Lablé*, role de l'accoutumance dans le déterminiome des localisations microbiennes. Presse méd. 19.

1756. *Bliesener*, kasuistischer Beitrag zum Schicksal der Fremdkörper im Darmkanal. Med. Woche 7.

1755. *Bucher*, H., zur Kenntniss der Alexine, sowie der spezifisch-bactericiden und specifisch-haemolytischen Wirkungen. Münchner med. Wochenschr. 9.

1756. *Concetti*, Luigi, rasche Methode zur bacteriologischen Diagnose der Diphtherie. Wiener med. Wochenschrift 10.

1757. *Cornil*, leçon d'anatomie pathologique: la syphilis du tescule au point de vue anatomo-pathologique. L'indépendance méd. 10.

1758. *Dietrich*, eine Toxinvergiftung nach Angina parenchymatosa. Aerztl. Praxis 4.

1759. *Dorn*, Nachweis, ob Aether bromatus zur Narkose tauglich oder untauglich ist. Wiener zahnärztl. Monatsschr. 2.

1760. *Dornblüth*, Fr., ein Fall von Lepra tuberosa. Aerztl. Monatsschr. 2.

1761. *Dziewónski*, Ladislaus, über multiples Auftreten des Carcinoms. Heilkunde IV, 5.

1762. *van Gehugten*, A., et C. *Nelis*, diagnostic histologique de la race. La Presse méd. 19.

1763. *Grawitz*, E., die klinische Bedeutung und experimentelle Erzeugung körniger Degenerationen in den rothen Blutkörperchen. Berliner klin. Wochenschrift 9.

1764. *Gutzmann*, Hermann, die normalen Bewegungen des Gaumensegels beim Sprechen. Med. Rundschau 77.

1465. *Hahn*, Florian, zur Casuistik der Darmlipome. Münchner med. Wochenschr. 9.

1766. *Hauser*, Georges, a propos de la coloration rapide du bacille de la tuberculose. Presse méd. 19.

1767. *Knoblauck*, nochmals zur Narkose. Centralbl. f. Gnäkol. 9.

1768. *Lafforgue*, B., méthode de coloration simplifiée du bacille de la tuberculose. Presse méd. 17.

1769. *Romme*, N., la fréquenze eroissante du cancer. Presse méd. 19.

1770. *Romme*, R., le serum spermatocide et la théorie de l'immunisation de Pfeiffer. Presse méd. 16.

1771. *Rosenbach*, O., zur Pathogenese der sogenannten fissura ani. Berliner klinische Wochenschrift 10.

1772. *Simson*, Dr. Martin, die Pellagra in Ungarn und in Italien. Ungarische medic. Presse 5.

1773. *Seitz*, Johannes, Darmbacterien und Darmbacteriengifte im Gehirn. Corr.-Blatt f. schweiz. Aerzte 4, Schluss folgt.

1774. *Taylor*, Henry Linz, imperfect development of the right pectoralis major and right scapula. Pediatrix 4.

1775. *Winternitz*, A., bacteriologische Untersuchungen üb. den Keimgehalt und die Sterilisierbarkeit der Bürsten. Berliner klinische Wochenschrift 9.

Chirurgie.

1776. *Bosscha*, H. P., de technick der chloroform-narcose. Groningen, J. B. Wolters. fl 0,90

1777. *Bradfort*, E. H. and *Lovett*, R. W., treatise on orthdpedic surgery. 2 nd. ed. revised. London, Baillière, Tindall & Cox. 18 s

1778. *Hoffa*, Prof. Dr. A.. die moderne Behandlung der Spondylitis (Vortrag). Mit 80 Fig. München, Seitz & Schauer. 2,10

1779. *Krüche*, Dr. Arno, Chirurgie. Ein kurzes Lehrbuch für Studirende und Aerzte. 1. Teil. Allgemeine Chirurgie und Operationslehre. 7. Aufl. Mit 32 Abb. Leipzig, J. A. Barth. Geb. in Leinw. 6,75

1780. *Péan*, leçons de clinique chirurgicale. Paris. 25,00

1781. *Bailly*, R. Cozens, a modification of the operation of inguinal colotomy. British med. journ. 2043.

1782. *Beck*, Carl, on some important points regarding perfection of asepsis. Gaillard's med. journ. Vol. 72 N. 2.

1783. *Blenkinsop*, A. P., report of three cases of gunshot wound. Br. med. journ. 2043.

1784. Bloodgood, Joseph C., early exploraratory operations in tuberculosis of the hip. Bull. of the Johns Hopkins hosp. XI, 106.

1785. *Bonsdorff*, Hj. v., spondilitis traumatica. — Traumatisk kyfos med puckelbilding. Finska läkaresällskapets handlingar 2.

1786. *Braatz*, Engbert, zur operativen Spaltung der Niere. Deutsche med. Wochenschrift 10.

1787. *Brunner*, Conrad und Carl *Meyer*, praktische Erfahrungen und kritische Bemerkungen über den Werth der Pulverantiseptica bei der Wundbehandlung. Mittheilungen über Bismuthoxyjodieltannat. Ibit.) Corr.-Bl. f. schweiz. Aerzte 1.

1788. *Dewar*, T. H., a new surgical dressing possessing remarkable propertis-chloretone as an antiseptic and local anaesthetic-reports of cases. Therap. gaz. XXIV, 2.

1789. *Dick*, William, notes on some cases of gunshot wounds from South Africa. Brit. med. journ. 2043.

1790. *Gamble jun.*, Cary B., and L. M. *Tiffany*, foreign body, chisel, imbedded in the naso-pharynx and posterior pharyngeal wall. Treatment III, 24.

1791. *Garmo*, W. B. *de*, strangulated hernia — a few points on diagnosis and treatment. Post-Graduate XV, 2.

1792. *Gersuny*, R., über die antispetische Wundbehandlung und ihre Beziehung zur öffentlichen Gesundheitspflege. Monatsschr. f. Gesundheitspfl. 2.

1793. *König*, Franz, chirurgische Betrachtungen über Nierentuberculose und deren operative Behandlung. Ther. d. Gegenw. 3.

1794. *Lloyd*, Samuel, simple fracturus about the elbow joint an their treatment. Post-Graduate XV, 2.

1795. *Lockwoad*, C. B., an adress on the organisation of aseptic operations and some of the cause of failure. Br. med. journ. 2043.

1796. *Lotheissen*, Georg, zur Blasennath beim hohen Steinschnitt. Wiener klinische Wochenschr. 9.

1797. *Manley*, Thomas, the therapy of feminine hernia in the adult. Therapeutic gaz. XXIV, 2.

1798. *Manley*, Thomas H., four cases illustrating various serious types of practure and traumatic amputation. Gaillard's med. journ. Vol. 72 N. 2.

1799. *Manley*, Thomas H., inflammation as a factor in amputations and fracture. Gaillard's med. journ. Vol. 72 N. 2.

1800. *Marston*, Daniel W., two new appliances used in the mechanical treatment of antele-joint affections. Post-Graduate XV, 2.

1801. *Meyer*, Willy, the hokeystich incision, a typical mode of intering the abdominal cavity in certain complicated cases of appendicitis. Post-Graduate XV, 2.

1802. *Moynihan*, B. G. A., abstracts of the arris and gale lectures on the anatomy and pathology of the rarer formes of hernia. Br. med. journ. 2043.

1803. *Müller*, R., Mittheil. von zwei Fällen von Tetanus traumaticus. Münchner med. Wochenschr. 10.

1804. *Neustätter*, O., a new eyelid forces, which a spring lock, that can be used on both sides. Treatment III, 24.

1805. *Noorden*, *v.*, zur Schiefhals Behandlung. Münchner med. Wochenschr. 10.

1806. *Saw*, F. A., a case of bullet wound of the chest. Br. med. journ. 2043.

1807. *Schloffer*, Hermann, zur operativen Behandlung der Magen-, Darm- und Nierenverletzungen. Prager med. Wochenschr. 8.

1808. *Schnitzler*, Julius, Verletzungen der Blasenschleimhaut durch Contusion der Unterbauchgegend. Wiener med. Wochenschr. 10.

1809. *Snegureff*, W. F., weiterer Beitrag zur Anwendung von Rennthiersehnenfäden als Nath- und Ligaturmaterial. Centralblatt für Gynäkol. 9.

1810. *Steele*, Ernest A. T., a case of exploratory operation for dilatation of the stomach. Brit. med. journ. 2043.

1811. *Torger*, Otto, Gaumenabscess. Ein Fall aus der Praxis. Odontol. Blätter IV, 23.

1812. *Walker*, George, an apparatus to aid the introduction of a catheter of bougie. *Bull.* of the Johns Hopk. hosp. XI, 106.

1813. *Wilson*, Frederic N., acute empyema. Post-Graduate XV, 2.

Haut- und Geschlechts-Krankheiten.

1814. *Buccheri*, R., estrofia della vescica. Palermo. 3,00

1815. *Bullettino* delle malattie venere, sifilitiche e della pelle, diretto da V. D. Amato. 1900. Roma. 6,00

1816. *Carleton*, B. S., a practical treatise on the diseases of the actual organs of men. London, Homoeopathic publ. Co. 12 s 6 d

1817. *Finger*, Prof. Ernest, die moderne Therapie der Gonorrhoe. Nach dessen Vorlesungen stenographisch aufgenommen. Wien, Urban & Schwarzenberg. 1,00

1819. *Morgan*, A. R., repertory of the urinary Organs and prostate gland including condyomata. London, Homoeopathic. plubishing Co. 15 s

---

1820. *Avellis*, Georg, Schleimhautpemphigus als Ursache der Verwachsung des weichen Gaumens und Heilung derselben mittels besonderer Hartgummibougies. Münchner med. Wochenschr. 10.

1821. *Fuller*, Eugene, animal parasites affecting the genito-urinary system. Post-Graduate XV, 2.

1822. *Guiteras*, Ramon, the relatio betweer posterior urethritis prostatic abscess and the treatment of each. Ther. gaz. XXIV, 2.

1823. *Hawkes*, Forbes, a case of suprapubic and submucous prostatectomy. Post-Graduate XV, 2.

1824. *Heller*, Julius, Beiträge zur Syphilis der Zungentonsille. Berliner klin. Wochenschrift 9.

1825. *Hahn*, R., und *Albers-Schonberg*, die Therapie des Lupus und der Hautkrankheiten mittels Röntgenstrahlen. Münchner med. Wochenschr. 9.

1826. *Hornwitz*, M., über Cavernitis und Lymphangitis Penis. Wiener med. Presse 10.

1827. *Horwitz*, Orville, some points of interest in connection with chronic urethritis. Therapie gaz. XXIV, 2.

1828. *Lermoyez*, Marcel, traitement du furoncle du conduit autidif. Presse méd. 17.

1829. *Weil*, M. E. Albert, un cas de lupus tuberculeux de la fesse guéri par l'efflure et l'étincelle statique induits. Presentation du malade. Progrès méd. 8.

Krankheiten der Sinne.

1830. *Bode*, Heinr., über primäe Conjunctivaltuberkulose. Dissertation. Tübingen, F. Pietzcker. 0,70

1931. *Brühl*, Dr. Gust., die akute Mittelohrentzündung und ihre Behandlung. (Berl. Klinik 138). Berlin, Fischer's med. Buchhandlung. 0,60

1832. *Giltay*, E., das Sehen, besonders mit Rücksicht auf den Gebrauch optischer Instrumente. Leiden, E. J. Brill. 1 fl 75 c

1833. *Hormuth*, Dr. Phpp., Beiträge zur Lehre von den hereditären Sehnervenleiden. (Beiträge z. Augenheilkunde. 41. u. 42. Hft.) Hamburg, L. Voss. 5.25

1834. *Körner*, Dir. Prof. Dr. Otto, die grossherzogl. Universitäts-Klinik für Ohren- und Kehlkopfkranke zu Rostock. Mit 3 Taf. Wiesbaden, J. F. Bergmann. 1,20

1835. *Putiata-Kerschbaumer*, Dr. R., das Sarkom des Auges. Mit einem Vorwort von Prof. Dr. Sattler. Mit 16 Fig. auf 10 Taf. Wiesbaden, J. F. Bergmann. 16,00

1836. *Rabl*, Prof. Dr. Carl, über den Bau und die Entwicklung der Linse. Mit 132 Fig. und 14 lithogr. Taf. Leipzig, W. Engelmann. 15,00

1837. *Stephenson*, S., contagious ophthalmia, acute aud chronic. London, Baillière, Tindall & Cox. 2 s 6 d

1838. *Werner*, Johs., zur Kasuistik des angeborenen Coloboms der unteren Augenlider. Dissertation. Mit 2 Abbildgn. Tübingen, F. Pietzcker. 1,00

1839. *Ausset*, E., et *Raviart*, un cas d'ophthalmoplégie nucléaire progressive. Presse méd. 17.

1840. *Bähr*, ein Beitrag zur Pathologie u. Therapie des Schichtstares. Deutsche med. Wochenschrift 9.

1841. *Baup et Stanculeanu*, le colibacille dans les suppurations auriculaires et leurs complications. Mastoïdite. Thromhose du sinus latéral. Septicémie: dues au coli-bacille associé aux microbes anaérobies. Progrès méd. 9.

1842. *Bollaan-Tiel*, C. W., über die Anwendung von hochfrequenten Wechselströmen in der ärztl. Praxis. Archiv f. Lichtther. 4, Fortsetzung f.

1843. *Buzzard*, Thomas, clinical lectura on cases of myasthemia gravis pseudoparalytica. Brit. med. journ. 2044.

1844. *Carter*, Robert *Brundenell*, über subconjunctivale Injectionen. Heilk. IV, 5.

1845. *Düring*, E. v., und *Trantas*, ophthalmoskopische Befunde bei Leprösen. Dtsch. med. Wochenschr. 9.

1846. *Gomperz*, B., zur Function des Gehörorganes nach der Radicaloperation. Wiener med. Wochenschr. 9, Schluss f.

1847. *Hawthorne*, C. O., the eye symptons of locomotor ataxia, with a clinical record of 30 cases. Brit. med. journ. 2044.

1848. *Hitschmann*, Richard, ein Fall von Exophthalmus intermittens und ausgebreiteten Phlebectasien im Bereiche der Venae jugulares. Ophthal. Klinik 5.

1849. *Röpke*, casuistische Beiträge zur Schwierigkeit der Diagnose endocranieller otogener Erkrankungen. Münchner medizin. Wochenschrift 10.

1850. *Schanz*, Fritz, über die diphtherischen Bindehautentzündungen. Aerztl. Rundsch. 8.

1851. *Siebenmann*, F., über Ozaena (Rhinitis atrophica simplex und foetida). Corr.-Bl. f. schw. Aerzte 5.

1852. *Sweet*, William M., locating foreign bodies in the eye; results of two yeartwork with the Röntgen rays. Treatment III, 24.

1853. *Terson*, A., ein Leitpunkt zur Incision des Thränensacks von der Haut her. Ophthal. Klinik 5.

1854. *Treitel*, L., über den Werth der Hörübungen bei Taubstummen. Therapie der Gegenwart 3.

Nerven- und Geistes-Krankheiten.

1855. *Arbeiten* der Klinik für Nervenkrankder Kaiserl. Kasanischen Universität. Lfg. 1. (In russ. Sprache.) 1 Rubel

1856. *Aruch*, E., malattie del sistema nervoso e dell'apparato genito urinario. Milano. 5,00

1857. *Boubila*, Dr. A., comptes rendus de la dixième session du congrès de médecins aliénistes et neurologistes de France (avril 1899). Paris, Masson & Cie. 15,00

1858. *Coilins*, Jos., treatment of diseases of the nervous system. New-York. 25 s

1859. *Congrès* des médecins aliénistes et neurologistes. 1899. Paris, Masson & Co. 15,00

1860. *De Renzi*, E., tabe dorsale — tumore del cervelletto — artritismo-diabete mellito. Firenze. 3,00

1861. *Harding*, William, mental nursing. London, Scientific Press. 1 s

1862. *Hoche*, Prof. Dr. A., die Frühdiagnose der progressiven Paralyse. 2. Aufl. (Sammlg. zwangloser Abhandlungen aus dem Gebiete der Nerven- und Geisteskrankheiten. Hrsg. von Dr. Konr. Alt. Halle, C. Marhold. 1,00

1863. *Kissling*, Vol.-Arzt Karl, Kopftrauma und Psychosen. Casuistische Beiträge. Diss. Tübingen, F. Pietzcker. 1,00

1864. *Löwenfeld*, L., Somnambulismus und Spiritismus. Mit 2 Abbildungen im Texte. (Grenzfragen des Nervenlebens. 1. Heft.). Wiesbaden, J. F. Bergmann.

1865. *Flournoy*, Th., des indes à la planète mars. Etude sur un cas de somnambulisme avec glossolalie. Paris. 8,00

1866. *Raymond*, F., clinique des maladies du système nerveux (1897—98) IV. Paris. 15,00

1867. *Relotius*, Ayold, casuistische Beiträge zur Lehre von den Zwangsvorstellungen. Diss. Tübingen, F. Pietzcker. 0,75

1868. *Scholz*, dirig. Arzt Dr. Ludw., Leitfaden f. Irrenpfleger. 2. Auflage. Halle, C. Marhold. 1,50

1869. *Becker*, Ph. F., ein Fall von neurasthenischem Schütteltremor nach Trauma. Münchner med. Wochenschr. 10.

1870. *Berze*, Josef, Krankenverdienst in der Irrenanstalt. Psychiatr. Wochenschr. 48.

1871. *Brosius*, das Irrsein der Ehefrauen, Wahn ehelicher Untreue des Mannes. St. Petersburger med. Wochenschr. 6.

1872. *Chipman*, Ernest *Dwight*, some observations on the more common forms of sexual impotence. Gaillard's med. journ. Vol. 72 No. 2.

1873. *Dubois*, über Suggestion u. Psychotherapie. Corr.-Bl. f. schw. Aerzte 3.

1874. *Erlenmayer*, Albrecht, über Schlafvorstellungen bei Gesunden und Nervenkranken. Dtsch, Med.-Zeitg. 19.

1875. *Eversmann*, J., ein Fall von Selbstschädigung auf hysterischer Grundlage. Münchner med. Wochenschr. 9.

1876. *Farez*, Paul, idées délirantes de persécution avec hallucinations auditives et visuelles, consécutives à un traumatisme psychique. Traitement hypnotique et guérison des troubbs mentaux, malgré la persistance de la glycosurie. L'indépendance méd. 9.

1877. *Goldberg*, L., die Wirkung des Aspirins in der Nervenpraxis. Deutsche Med.-Zeitung 20.

1878. *Gumpertz*, Karl, kann der Wille — unabhängig vom Intellekte — erkranken und ist eine Willensübertragung vom gesunden auf den kranken Menschen möglich? Erwiaus dem Artikel des Herrn Prof. Adamkiewicz: wie entsteht und wie unterliegt der pathologische Gedanke. Med. Woche 8.

1879. *Lydston*, G. Frank, santonin in the treatment of epilepsy. Ther. gaz. XXIV, 2.

1880. *Oppenheim*, H., zur Psychotherapie der Schmerzen. Ther. d. Gegenwart 3.

1881. *Pursche*, Hysterie und Gefügelockerung. Eine entwickelungsgeschichtliche Skizze. Aerztl. Rundschau 9.

1882. *Rennie*, George E., case of tabes dorsalis with bulbar symptoms. Brit. med. journ. 2044.

1883. *Retslag*, Hysteria virilis. Deutsche Med.-Zeitung 20.

1884. *Wolff*, Dr., zwei Fälle von sehr ausgedehnter halbseitiger Angioelephantiasis. Berliner klin. Wochenschr. 10.

Innere Krankheiten.

1885. *Birnbaum*, Dr., die Influenza. Ihre Ursachen, Symptome, Verbreitung und Behandlung. Gemeinverständlich dargestellt. Minden, W. Köbler. 1,00

1886. *Blanco-Román*, F., la peste bubónica, sus causas, diatomas, profilaxis y tratamiento. Zamora. 4,00

1887. *Bouchard-Brissaud,* traité de médicine, tome IV. Paris, Masson & Cie. 16,00

1888. *Bradford,* L., logic of figures, a contrast between the allopathic and homoeopathic systems of treatment. London, Homoeopathic publ. Ce. 6 s 6 d

1889. *Densmore,* E., consumption and chronic diseases: hygienic cure, at patient's home of incipient and advanced cases. London. 4,20

1890. *Forster,* Dr., über nervöse Leberkolik. (Neuralgia hepatis S. Colica hepatica non calculosa). Leipzig, F. C. W. Vogel. 1,00

1891. *Goldschmidt,* Dr. S., weitere Beiträge zum nervösen. Asthma. München, Seitz & Schauer. 1,00

1692. *Grosser,* Kurt, ein Fall von primärer Darmtuberkulose. Dissertation. Tübingen, F. Pietzcker. 0,70

1893. *Hoffmann,* Dr. Aug., die paroxysmale Tachycardie (Anfälle von Herzjagen). Mit Fig. Wiesbaden, J. F. Bergmann. 4,00

1894. *Leo,* Dr. Hans, über Wesen und Ursachen der Zuckerkrankheit. Berlin, A. Hirschwald. 2,80

1895. *Lyon,* G., l'entéro-colite, muco-membraneuse. Paris, Masson & Cie. 1,25

1896. *Pel,* P. K., die acute und chronische Nierenentzündung (morbus Brightii. 2. verm. Ausg. Haarlem, De Erven F. Bohn. fl 1,75

1897. *Pel,* P. K., de ziekten van de maag met het oog op de behoeften des geneeskundige praktijk geschetst. Uit het Duitsch bew. door G. Tanja. Haarlem, De Erven F. Bohn. geb. fl 4,75

1898. *Ruota,* M., cura e guerigione della tubercolosi polmonare. Città di Castello. 2,50

1899. *Sabrazès,* Dr. J., hématologie clinique. Paris, Soc. d'édit scientif. 4,00

1900. *Schüller,* Prof. Dr. Max, Polyarthritis chronica villosa u. Arthritis deformans. Nach einem Vortrage. Mit Abbildungen. Berlin, A. Hirschwald. 1,00

1901. *Sestini,* L., la tubercolosi pulmonare nell' esercito e nell' armata italani. Roma. 1,00

1902. *West,* Samuel. on granular kidney and physiological albuminuria: Being the Lettsonian lectures delivered before the memedical society of London. London, H. J. Glaisher. 7 s 7 d

---

1903. *Alexander,* Br., meine Behandlungs methode der Lungentuberculose mit subcutanen Injectionen von Ol. camphor. officin. Pharm. germ. Münchner med. Wochenschr. 9.

1904. *Basch,* R., kardiale Dyspnoe und Lungenödem. Aerztl. Rundsch. 8.

1905. *Bolognési,* A., de augmentation de volume du foie dans la lithiase biliaire et de sa valeur au point de vue chirurgical. Arch. prov. de méd. 1.

1906. *Bose,* F. J., et H. *Rauzier,* contribution à l'étude de la pathogénie de l'ictère grave. Un cas d'ictère grave, coli-bacillaire, primitif en apparence, en realité secondaire à des lésions syphilitiques anciennes du foie et de reins. Archiv. prov. de méd. 1.

1907. *Bräuninger,* Hans, über einen seltenen Fall von Radialislähmung, geheilt durch Freilegung und Dehnung der Nerven. Münchner med. Wochenschrift 9.

1908. *Cilley,* Arthur H., the diagnosis and treatment of fracture involving the lower and of the humerus. Post-Graduate XV, 2.

1909. *Debore,* M. Prof., cure d'amaigrissement. Presse méd. 10.

1910. *Gant,* Hamuel G., chronic diarrhea due to rectal disease. Post-Graduate XV, 2.

1911. *Grósz,* Julius, über die Behandlung der Scharlachkranken. Ung. med. Presse 5.

1912. *Gumpertz,* Karl, isolirte Lähmung eines M. triceps bracchii nach Trauma. Aerztl. Sachverst.-Zeitg. 5.

1913. *Guttmann,* Bradycardie — infolge von Colchicum — Intoxication oder Gelenkrheumatismus? Aerztl. Praxis 5.

1914. *Halsted,* W. S., contributions to the surgery of the common bile-duct. Bull. of the Johns Hopkins hosp. XI, 106.

1915. *Holzknecht,* G., das radiographische Verhalten der normalen Brustaorta. Wiener klin. Wochenschr. 10.

1916. *Killian,* Gustav, ein vier Jahre lang in der rechten Lunge steckendes Knochenstück auf natürlichem Wege entfernt. Dtsch. med. Wochenschr. 10.

1917. *Kraus,* Eugen, über das congenitale Kehlkopfdiaphragma. Allgem. Wiener med Zeitung 9.

1918. *Levy,* Ernst und Hayo *Bruns,* über die Frühdiagnose der Lungentuberkulose. Nachweis von geringen Mengen Tuberkelbacillen durch das Thierexperiment. Dtsch. med. Wochenschr. 9.

1919. *Lewinsky,* Ad., zur Prognose der chronischen Nephritis. Aerztl Praxis 5.

1920. *Lyon,* G., traitement de l'entérocolite muco-membraneuse. Rev. de thérap. medico-chir. 5.

1921. *Mesnard,* P.-A., la tuberculose dans la république Argentine. Presse med. 18.

1922. *Moritz,* E., die Untersuchung des Herzens für die Lebensversicherung. St. Petersburger med. Wochenschr. 7.

1923. *Oppenheim,* H. Prof., zur Eucephacuta non purulenta. Berliner klinische Wochenschr. 10.

1924. *Osborne,* W. A., and Swale Vincent, a contribution to the study of the petuitary body. Brit. med. journ. 2044.

1925. *Osler,* William, the home treatment of consumption. Gaillard's med. journal Vol. 72 N. 2.

1926. *Price,* Mordecal, treatment of appendicitis and its great mortality. Therap. gaz. XXIV, 2.

1927. *Roger,* H., de la fière tyhoide a forme hépatique. Presse Méd. 17.

1928. *Romme,* R., la constipation habituelle d'origine spasmodique son traitement. Presse méd. 18.

1929. *Ribiczka,* Eduard, therapentische Studien über Sanatogen. Wiener klinische Wochenschrift 9.

1930. *Scheele,* Geh. San.-R., über Glasbläsermund und seine Complicationen. Berliner klin. Wochenschrift 10.

1931. *Simmonds,* M., über Tuberculose des Magens. Münchner med. Wochenschr. 10.

1932. *Souques,* A., pneumonie contusive Presse méd. 18.

1933. *Stiller,* B., die klinische Bedeutung der Costa decima fluctuans. Erwiderung an Herrn Dr. Meinert in Dresden. Wiener med. Wochenschrift 9.

1934. *Tennholt,* der Abdominaltyphus im Kohlenrevier. Zeitschr. f. Medizinalbeamte 5.

1935. *Teske,* über Jodkalibehandlung der Pneumonie. Aerztl. Praxis 5.

1936. *Vaquez,* A., les étapes historiques de l'opothérapie. Presse méd 20.

1937. *Weiss,* Eduard, eine neue physikalische Untersuchungsmethode. Dstch. med. Wochenschr. 9.

1938. *Widal,* Ferdinand et Proper *Merklen,* ascite lactescente à leucocytes d'orgine lymphatique. Presse méd. 16.

1939. *Wurm,* zur Therapie des Morbus Basedowii. Med. Correspondenzbl. d. württ. Landesvereins 6.

Geburtshilfe, Frauenkrankheiten.

1940. *Puppel,* Ernst, Beiträge zum Studium der Ausbreitung des Gebärmutterkrebses in praeformirten Lymphbahnen. Diss. Königsberg, Graefe & Unzer. 1,00

1941. *Beuttner,* Oskar, über die therapeutische Verwerthung des Salipyrins auf gynäkologischem Gebiete. Correpondenz-Blatt f. schweiz. Aerzte 2.

1942. *Boye,* O. A., om haematometra i rudimentärt uterushorn. Finska läkeresällskapets handlingar 2.

1943. *Fieux,* G., recherches cliniques sur la rupture spontanée de membranes au cours del' accouchement physiologique. Rev. prat. d'ostétrique et de paed. Féorier.

1944. *Froriep,* L., Beitrag zur Totalexstirpation des completen Scheiden- und Uterusvorfalles nach A. Martin. Münchner med. Wochenschr. 10.

1945. *Hermes,* ein Fall von gleichzeitiger Extra- und Intrauteringravidität. Deutsche med. Wochenschr. 10.

1946. *Herzfeld,* Karl Aug., über den Mechanismus bei Schädellagen und seine Beziehungen zu den Zangenoperationen. Wiener med. Presse 10, Fortsetzung f.

1947. *Kisch,* Keimbildung und Bebrütung des Eies in ihrer Bedeutung bei der Prophylaxe der Sterilität der Frau Deutsche Praxis 4.

1948. *Kolischer,* Gustav, nursing in the lying-in period. Gaillard's med. journal Vol. 72 No. 2.

1949. *Kossmann,* R., casuistische Miscellaneen aus dem Gebiete der Geburtshilfe und Gynäkologie. Münchner med. Wochenschr. 10.

1950. *Neumann,* Alfred Egon, Forceps in mortua. Lebendes Kind. Bemerkungen üb. den Tod in der Geburt und Entbindung in aufrechter Stellung wegen Orthopnoë. Centralblatt f. Gynäk. 10.

1951. *Preiss,* Eduard, ein Metreurynter. Centralbl. f. Gynykol. 10.

1952. *Prokess,* Anton, sectio caesarea in moribunda. Lebendes Kind. Centralbl. f. Gynäk. 9.

1953. *Rissmann,* Heilung und Verhütung der Retrodeviationen des Uterus im Wochenbette. Münchner med. Wochenschr. 10.

1954. *Schauta,* Friedr., ein Fall von Blasenmole. Allg. Wiener med. Zeitung 10.

1955. *Schmidt,* Myom und Gravidität. Allg. med. Centr.-Zeitung 16.

1956. *Vargas*, Martinez, la proteccióo á los minos. La medicina de los minos 2,

1957. *Variot*, M. G., provecto de reorganizacion de los servicios de infantes laetodos artificialmente en los hospitales de ninos de Paris.

1958. *Walzer*, über Komplikation von Myom und Schwangerschaft. Lentralbl. f. Gyn. 9.

1959. *Zepler*, G., Beiträge zur orthopädischen Behandlung der Lageveränderungen des Uterus. — Quere Spreizung des Scheidengewölbes. Deutsche med. Wochenschrift 10, Schluss folgt.

Kinderkrankheiten.

1960. *Cattaneo*, Cs., studio eziologico, sintomatico e terapeutico del catarro gastrointerico infantile. Parma. 3,00

1961. *Monti*, Dir. Prof, Dr. Alois, Kinderheilkunde in Einzeldarstellungen. Vorträge, gehalten an der allg. Poliklinik. 11. Heft. Rachitis. Wien, Urban & Schwarzenberg. 2,00

1962. *Mortimer*, J. D. E., home nursing of sic children. Burdett series Nr. 8. London, Scientific Press. 1 s

1963. *Pennato*, Papine e Berghinz. Le cerebropatie spastiche infantili. Udine, Frat. Tosolini. 5,00

1963. *Piéchaud*, Dr. T., précis de chirurgie infantile de la collection testut, cartonné toile, avec 224 figs. originales et de planches. Paris, O. Doin. 9,00

1964. *Futtle*, G. M., diseases of children. London, H. Kimpton. 7 s 6 d

1965. *Válvassori-Peroni*, C., come devo allevare e curare il mio bambino. Con intro duzione di Lino Ferriani sopra „L'éducazione morale del bambino." Milano. 5,50

1966. *Bonifas*, S., du coupage du lait chez les enfants du premier âge. Progrès méd. 8.

1967. *Cattel*, Dr., Nephritis ohue Albumiuurie bei jungen Kindern. Berliner klinische Wochenschrift 10.

1968. *Finkelstein*, H., über die Pflege kleiner Frühgeburten. Therap. d. Gegenw. 3.

1969. *Hansy*, Franz, ein Fall von angeborener stenosierender Pylorus-Hypertrophie. Wiener klin. Wochenschr. 10.

1970. *Heim*, Max, über das Vorkommen von Ascaris lumbrikoides und durch dieselbe hervorgerufene schwere nervöse Symptome bei Kindern unter einem Jahr. Dtsch. med. Wochenschr. 10.

1971. *Laaser*, die adenoïden Wucherungen. Aerztl. Monatsschr. 2.

1972. *Lloyd*, Samuel, a brief resumé of the surgical service of the babies wards for 1898 —1899. Post-Graduate XV, 2.

1973. *Myers*, T. Halsted, fractures. Pe-Pediatrics 4.

1974. *Rothschild*, H. de, le muguet. Progrès méd. 9.

1975. *Tores*, Franz, on the practice of surgery upon children. Post-Graduate XV, 2.

1976. *Taylor*, John Madison, clood diseases in children, clinical contributions. A fatal case of hemorrhagic purpura — scurvy resembling syphilitic hemiplegia — hodgkins disease in a boy of seven-arthritis deformans in a boy of nine. Pediatrics 4.

1977. *Vives*, J. Civit, sobre la immunidad de la difteria y su tratamiento. Gaceta méd catalana 4 (concluriá).

1968. *Zabriskie*, Fred. T., surgical affections of the abdomen in childhood. Post-Graduate XV, 2.

Krankenverpflegung, Krankenbehandlung.

1979. *Busch*, J. P. *zum*, das Hospitalwesen in London. Heilkunde IV, 5, Schluss f.

1980. *Calmette*, E., de la valeur des différents sérums employes actuellement dans la thérapeutique. Presse méd. belge 10.

1981. *Eulenburg*, A., neues Instrumentarium zur Anwendung der Vibrationsmassage. Dtsch. med. Wochenschr. 10.

1982. *Fürst*, L., über einen milchfreien Buttterersatz. Aerztl. Praxis 5.

1983. *Gant*, Samuel G., exhisition of new rectal instruments. Post-Graduate XV, 2.

1985. *Kollmann* und *Wossidlo*, Kystoskope mit Desinfektionshülse. Centralblatt für die Krankheiten der Harn- und Sexualorgane 3.

1985. *Kollmann* und *Wossidlo*, neues kystoskopisches Instrumentarium (vorläufige Mittheilung. Centralblatt für die Kranheiten der Harn- und Sexualorgane 3.

1986. *Mendelsohn*, Martin, über Fleischsaft, seine Gewinnung und seine Verwendung in der Krankenpflege. Wiener med. Presse 9.

1987. *Nátly*, Ignaz v., ein improvisiertes Rahmengestelle zum Wagentransport von Schwerverwundeten mit od. ohne Feldtrage. Der Militärarzt 4.

1988. *Plique*, A.-F., les combinaisons de la créosote. Presse méd. 19.

1989. *Ritter*, P., über die lokale Anästhesie mit Anästhol und Chloräthyl Dr. Speier. Med. Rundsch. 77.

1990. *Schulze*, Idiosyncrasie gegen Anwendung von Hydryrum-Praeparaten. Monatsschrift f. drakt. Dermatol. XXX, 5.

1990. *Stark*, ein Fall von hochgradiger Idiosynkrasie gegen Injektionen mit Hydrarg. salicyl. nebst einem Beitrage zur sogenannten Paraffinembolie der Lungen. Monatshefte f. prakt. Dermatol. XXX, 5.

1991. *Unna*, P. G., Ichthyolkollodium gegen Gefässmäler der Säuglinge. Monatsschr. f. prakt. Dermat. XXX, 5.

1992. *Witthauer*, Kurt, Erfahrungen über Heroinum muriaticum. Heilkunde IV, 5.

1993. *Wossidlo*, H., Incisionskystoskop zur Ausführung der bottinischen Operation bei Prostatahypertrophie unter Kontrolle des Auges (vorläufige Mittheilung). Centralblatt f. d, Krankh. d. Harn- u. Sex.-Organe 3.

1994. *Bauer*, Stabsarzt d. L. Kolonnenarzt Dr. A., das Samariter-Handbüchlein. Ein schneller Rathgeber bei Hilfeleistungen in Unglücksfällen. 2. Aufl. Mit 14 z. Tl. farb. Abbildgn. Stuttgart, Muth. 0,40

1995. *Bernatzik* und *Vogl's*, Lehrbuch der Arzneimittellehre. Mit gleichmäss. Berücksichtigung der österr. u. deutschen Pharmakopoe neubearbeit. von Hofrat Prof. Dr. A. E. v. Vogl. 3. Aufl. In 3 Abthlgn. 1. Abtheilung. Wien, Urban & Schwarzenberg. 6,00

1996. *Bloch*, Dr. Iwan, die geschichtliche Entwicklung der wissenschaftlichen Krankenpflege. Berliner Klinik 136). Berlin, Fischer's med. Buchh. 1,20

1997. *Griffith's* W., Hendsel, lessons on prescriptions and the art of prescribing. New and revised ed. Adapted to the British pharmacopoeia of 1898. London. 3 s 6 d

1998. *Michaelis*, Ad. Alf., Bryonia alba als Heilpflanze. Mit einem Anhang über verwandte Medizinalpflanzen. Eine botanisch-medizin. Abhandlung. Mit einer farbigen Tafel. Hildburghausen, F. W. Gadow und Sohn. 2,00

1999. *Michaelis*, Ad. Alf., Pulsatilla (Anemone, Osterblume) als Heilpflanze. Eine botan.-medizin. Studie. Mit 1 farb. Tafel. Hildburghausen, F. W. Gadow & Sohn. 1,60

2000. *Roberts*, J. B., notes on modern treatment of fractures. New-York. 7,50

2001. *Rowbotham*, S., biology, hygiene, hydropathy, inquiry into cause of natural death from olo age. Manchester. 1,80

2002. *Schneidemühl*, Prof. Dr. Geo., die animalischen Nahrungsmittel. Ein Handbuch zu ihrer Untersuchung u. Beurtheilung. In ca. 5 Abthlgn. 1. Abth. Mit Abbildungen. Wien, Urban & Schwarzenberg. 4,80

2003. *Wood*, William, elements of practical materia medica and pharmacy for medical students. Edinburgh, Thin. 2 s 6 d

2004. *Yearsley*, Macleod, nursing in diseases of the throat, nose and ear. Illust. London, Scientific press. 2 s 6 d

2005. *Zelis*, Apoth. Verbandstoff-Fabr. P., die medicinischen Verbandmaterialien m. bes. Berücksichtigung ihrer Gewinnung, Untersuchung und Werthbestimmung, sowie ihrer Aufbewahrung und Verpackung. Mit Fig. Berlin, J. Springer. 6,00; geb. 7,00

Medizinalverfassung, Gerichtsmedizin, Militärmedizin.

2006. *Antonini*, G., i precursori di Lombroso. Torino. Legato 3,50

2007. *Bornträger*, Reg.- und Med.-R. Dr., die Beurtheilung des Zusatzes schwefligsaurer Salze zum Fleische vom sanitätspolizeilichen Standpunkte. Vortrag. Leipzig, F. Leineweber. 1,00

2008. *Friedreich's* Blätter für gerichtliche Medicin u. Sanitätspolizei. Generalregister f. die Jahrgänge 1850—1899. Hergestellt von Priv.-Doc. Dr. Hans Gudden. Nürnberg, F. F. Korn. 1.80

2009. *Huguet*, Dr., recherches sur les maladies simulées et mutilations volontaires observées de 1859 à 1896 chez les jeunes gens, conscrits ou militaires en activité de service envoyés à la 2e. compagnie de pionniers jusqu'en 1875 et, depnis cette époque, à la 4e. compagnie de discipline. Paris, H. Charles. Lavauzelle. 7,50

2011. *Springfeld*, Med.-Assessor Dr., die Rechte und Pflichten der Gift- und Farbenhändler, f. Drogisten, Fabrikanten, Medizinal- und Verwaltungsbeamte bearbeitet. Berlin, A. Schötz. 4,00

2012. *Brouardet*, P., rôle du médicin dans les cas, où la communication d'une malade vénérienne est invoquée pour obtenir la séparation de corps ou le divorce. Rev. prat. d'obstétrique et de paed. Février.

2013. *Frölich*, H., über den Militärgesundheitsdienst Grossbritanniens. Centralblatt f. allgem. Gesundheitspfl. 1—2.

2014. *Hilse*, B., Einfluss erlassener Polizeiverordnungen auf die Genehmigung von Anträge zum Errichten von Privat-, Kranken-, Entbindungs-, Irrenanstalten. Aerztl. Sachverständigen-Zeitung 5.

2015. *Horner*, Josef, zur Lage der dauernd angestellten Krankenhaus-Aerzte in Böhmen-Prager med. Wochenschr. 9.

2016. *Köppen*, A., nocheinmal Kurpfuscherei von Seiten der Apotheken und chemischen Fabriken. Aerztl. Vereinsbl. 418.

2017. *Kos*, Michael, ein Fall von Augenverletzung durch Exercierschuss. Der Militärarzt 4.

2018. *La Garde*, L. A., gunshot injuries by the weapons of reduced calibre. Bull. of the Jdhns Hopkins hdsp. XI, 106.

2019. *Pantlen*, die Bedeutung des neuen Bürgerlichen Gesetzbuches für die württembergischen Aerzte. Med. Corresp.-Bl. d. w. ärztl. Landesvereins 7.

2020. *Partisch*, A., Neuerungen im Entmündigungsverfahren. Aerztl. Sachverst.-Zeitg. 5, Schluss f.

2021. *Steiger*, A., Untersuchungen über Sehschärfe und Treffsicherheit. Corr.-Blatt f schweiz. Aerzte 2, Schluss f.

2022. *Wolff*, Hugo, Therapeutisches vom IX. internationalen Ophthalmologen-Congress zu Utrecht. Therap. d. Gegenw. 3.

Hygiene.

2023. *Albrecht*, H., trattato pratico di igiene industriale. Traduzione con note di C. Terni. Milano. 30,00

2024. *Anfosso*, C., dizionario di igiene popolare contenente duemila cinquecento voci. Milano, Soz. édit. Sonzogno. 12.00

2025. *Biegel*, S., handboekje der gezondheidsleer. Gorinchem, J. Noorduyn & Zoon. geb. 1 fl 60 c

2026. *Sanitätsbericht* der oesterreichischen Küstenländer f. d. J. 1895 bis 1897. Verf. von DD. Statthalt.-Rat Landessanitäts-Refer. Adb. Bohata und Bezirks-Arzt Aug. Hausenbichler. Triest, F. H. Schimpff. 6,00

2027. *Savarese*, G., manuale di ispezione delle carni. Milano. 5,00

2028. *Borel*, F., l'épidémie de piste de Diego-Suarez. Presse méd. 20.

2029. *Czaplewski*, über die Wohnungs-Desinfektio mit Formaldehyd in Köln. Centralblatt f. allg. Gesundheitspfl. 1—2.

2030. *Intze*, über Thalsperrenwasser als Trinkwasser. Centralblatt für allg. Gesundheitspflege 1—2.

2031. *Kouse*. Typhusepedemien und Trinkwasser. Centralbl. f. allg. Gesundheitspfl. 1—2.

2032. *Markl*, Hygienisches aus dem Auslande. Reisebericht. Monatsschr. f. Gesundheitspflege 2.

2033. *Vianna*, J. de Mello, el tratamiento hygiénico de los tuberculosos en los sanatorios. Gaceta méd. catalana 4 (se continuarà).

Zahnheilkunde.

2034. *Parreidt*, Zahnarzt Julius, Zahnheilkunde. Ein kurzes Lehrbuch f. Studierende und Aerzte. 3. Aufl. Mit 80 Abbildungen. Leipzig, J. A. Barth. Geb. in Leinw. 6,75

2035. *Abonnye*, Josef, der Kautschuk und dessen Auwendung in der zahnärztl. Praxis, mit besonderer Rücksicht auf die Zahnheilkunde. Zahnärztl. Woehenbl. 660, Forts. f.

2036. *Adloff*, Zahnarzt Dr. phil., zur zahnärztlichen Doktorfrage. Deutsche zahnärztl. Wochenschr. 100.

2037. *Beck*, Dr. C. S., tritt Caries in Verbindung mit Entzündung auf? Zahnärztl. Wochenblatt 659.

2038. *Behnke*, Odontalgie infolge syphilitischer Infektion. Wiener zahnärztl.Mtsschr. 2.

2039. *Hahn*, Dr. med., der Ueberzug zahnärztlicher Operationsstühle. Dtsch. zahnärztl. Wochenschr. 102.

2040. *Jaensch*, Dr. Th., der Puder und die Zähne. Zahnärztl, Rundschau 399.

2041. *Ingenkampf*, irrthümliche Diagnosen bei Mund- und Zahukrankheiten. Der prakt. Arzt 2.

2042. *Wilcan*, Prof. Dr. Gustav, über einen Fall von acuter Perichondritis und Periostitis der Nasenschleimhaut dentalen Ursprungs. Zahnärztl. Wochenschr. 659.

2043. *Schwartzkopff*, E., Plaudereien über den Doctortitel. Dtsch. zahnärztl. Wochenschrift 102.

2044. *Torger*, Otto, über die chirurgische Behandlung veralteter Zahnfisteln. Odont. Blätter IV, 23.

2045. *Witzel*, Adolph, zur Prüfung der Amalgame mittelst der Eosinprobe. Zahnärztl. Rundschau 399.

2046. *Zander*, E., über Anästhetica bei Zahnextractionen m. besond. Berücksichtigung von Stickstoffoxydul und Bromäther. Dtsch. Monatstchr. f. Zahnheilk. 3.

III) Litterarische Besprechungen

Besprechung von Büchern.

Anleitung zur Übungsbehandlung der Ataxie. Von Professor Dr. A. Goldscheider. Mit 122 Abbildungen. Leipzig, Verlag von G. Thieme. 1899. Preis: 3 *M.*

Die von dem Schweizer Arzte Dr. Frenkel zuerst eingeführte systematische Behandlung der Ataxie der Tabiker mit Uebungen hat bereits eine grosse Anzahl Anhänger gefunden. Wie bei jeder von Zeit zu Zeit auftauchenden neuen Behandlung der Tabes anfangs sehr günstige Resultate erzielt werden, so sind auch von einer Reihe von Autoren solche über die Übungstherapie berichtet. Hat die Methode auch keinen Einfluss auf den Verlauf der Krankheit selbst, so dürfte ihr symptomatischer Wert bezüglich der Ataxie doch wohl unzweifelhaft sein. Es können Tabiker mit mehr oder weniger vorgeschrittener Ataxie durch regelmässige Übungen wieder einen besseren Gebrauch ihrer kranken Extremitäten erlangen. Sodann wirkt die Methode auch psychisch gut. Sie ist ein gutes Mittel den Tabiker zu beschäftigen und ihn in Hoffnung und bei guter Stimmung zu erhalten, da er doch sieht, dass mit ihm etwas geschieht und da er selbst seine Energie anspornen muss, wenn er etwas erreichen will. G. hat deshalb mit Recht dieser Methode seine Aufmerksamkeit zugewendet und sie vervollkommnet und ausgebaut. Er giebt in vorliegendem Buche eine Anleitung zur Übungsbehandlung der Ataxie auf Grund seiner eigenen Erfahrungen an der Hand zahlreicher instruktiver Abbildungen. Das Buch dürfte jedem Arzte, der Tabiker behandelt, willkommen sein.

Wichmann, Wiesbaden.

Die Thätigkeit des praktischen Arztes bei Psychosen. Von Dr. Wentz. München, Seitz & Schauer. 1899. 19 S. 60 ₰.

Der Inhalt der vorliegenden Broschüre, die augenscheinlich einen vom Verfasser gehaltenen Vortrag wiedergiebt, ist kurz dieser: Nach vorangegangener Wertschätzung und kurzer Übersicht der Entwickelung der Psychiatrie wendet sich Verfasser an die praktischen Aerzte, von denen er fordert, dass sie, wenn auch nicht mit den Spezialkenntnissen des Irrenarztes ausgestattet, doch über alle psychotischen Vorgänge, über die Symptomenkomplexe und die Krankheitsbilder klar sein müssen; dass es aber nicht genügen soll, die Diagnose einer Krankkeit zu stellen, sondern dass überall der krankhafte Prozess im Beginn, im Verlauf und Ausgang berücksichtigt werden muss. Verfasser empfiehlt dann die neue von Kraepelin durchgeführte Einteilung der Geisteskrankheiten, die er als grossen Fortschritt anerkennt und geht dann die einzelnen Formen der Geisteskrankheiten dem entsprechend in grossen Zügen durch, wobei auf die Wichtigkeit einer frühzeitigen Diagnose der psychischen Störung bei vielen Fällen, besonders bei der progressiven Paralyse hingewiesen wird. Es folgt nun eine Würdigung der Irrenanstalt als Krankenhaus; die Bettbehandlung, und die Wachabteilungen werden als Errungenschaften der allerjüngsten Vergangenheit angeführt. Verfasser erwähnt dann kurz die Thätigkeit des Irrenarztes in der Anstalt und geht dabei auch kurz auf die Behandlung der Geisteskrankheiten, auf Hydrotherapie, Ernährung und medikamentöse Behandlung ein, wobei er zu dem Schlusse kommt, dass je früher der Kranke der Anstalt zugeführt wird, er desto eher und besser geheilt werden kann, jedenfalls der für den praktischen Arzt wichtigste

Punkt. Zum Schlusse folgt dann noch kurz eine Schilderung der Aufnahme und der Transport des Kranken in die Anstalt und schliesslich, auf einer Seite, die Ratschläge an den praktischen Arzt für den Fall, dass die Kranken aus verschiedenen Gründen nicht in eine Anstalt aufgenommen werden können, sondern auf kürzere oder längere Zeit in Privatpflege verbleiben müssen. Da nur diese eine Seite eigentlich dem Thema des Verfassers, alles andere aber recht kursorisch, unvollendet und auch recht einseitig geschildert ist, am besten noch die nach und aus Kraepelin entwickelten Krankheitsbilder dargestellt sind, so muss ich sagen, entspricht die Publikation der Arbeit, die als Vortrag im ärztlichen Verein mit verändertem oder vereinfachtem Titel durchaus am Platze ist und in diesem Sinne gelobt zu werden verdient, durchaus keinem Bedürfnisse.

Wulff, Oldenburg.

Nervenleiden und Nervenschmerzen, ihre Behandlung und Heilung durch Handgriffe. Für Aerzte und Laien gemeinverständlich dargestellt von Dr. med. O. Naegeli. Mit 22 Abbildungen. 2. gänzlich umgearbeitete und bedeutend vermehrte Auflage. Jena, G. Fischer. 1899. Preis: 2,40 ℳ.

Wie schon der Titel des Buches besagt, reihen sich die therapeutischen Massnahmen des Verfassers dem mechanischen Heilverfahren bei Nervenleiden an. Derselbe will durch seine Handgriffe, welche er als einfache, physiologisch wirkende Prozeduren bezeichnet, Störungen in der Blutzirkulation und deren Produkte auf mechanische Weise heben und unschädlich machen. Die von ihm erfundenen verschiedenen Handgriffe, u. a. der sogen. „Kopfstützgriff, Kopfstreckgriff, Zungenbein, Magengriff“ usw. haben sich ihm bei den verschiedensten Nervenleiden wirksam erwiesen, z. B. bei nervöser Schlaflosigkeit, Kopfschmerz, den verschiedenen Formen der Neuralgie u. dgl. Für die Wirksamkeit dieser geschilderten und zum Teil bildlich veranschaulichten Handgriffe werden eine Anzahl Krankengeschichten angeführt. Die Behauptung, dass bei seinen Erfolgen die psychische Einwirkung (Suggestion) eine Rolle spiele, weist er mit Enschiedenheit zurück. So wird z. B. beim „Kopfstützgriff“ die Halswirbelsäule 1 bis 2 Minuten lang durch kräftiges Aufwärtsheben des Kopfes ausgiebig gestreckt (erleichterter Blutabfluss aus der Schädelhöhle), während der „Kopfknickgriff“ eine Streckung der Halswirbelsäule durch Vornüberknicken des abduzierten Kopfes und dadurch eine schnellere und vermehrte arterielle Blutzufuhr nach dem Gehirn bezweckt. — In der vorliegenden 2. Auflage hat der Verfasser „darauf Bedacht genommen, alle Beschreibungen und Erklärungen so zu geben, dass sie auch für gebildete Laien verständlich sind.“ Vom wissenschaftlichen Standpunkte aus dürfte dieses Vorgehen wohl kaum Billigung erfahren. Denn wenn auch der Autor hinzufügt: „Bei Krankheitsfällen, wo meiner Ansicht nach nur Aerzte eingreifen sollen, habe ich nicht nur dies ausdrücklich betont, sondern auch absichtlich eine weniger populäre Schreibweise beibehalten,“ so wird sich wohl kaum jemand von dieser Einschränkung etwas Positives versprechen. Und doch bedarf es in unserer Zeit, da das Kurpfuschertum die üppigsten Blüten treibt, und auf alle mögliche und meist gar widerwärtige Weise die ärztliche Wissenschaft zu diskreditieren sucht, erst recht von Seiten des ernsten, wissenschaftlichen Arztes bei Popularisierung ärztlicher Ratschläge und Massnahmen, weiser Beschränkung und der gewissenhaftesten Auswahl des Stoffes.

Naether, Leipzig.

Zur Besprechung in unserer Zeitschrift stehen schriftstellernden Abonnenten des „Reichs-Medizinal-Anzeigers“ nachstehende neu erschienene Bücher kostenfrei nach eigener Wahl zur Verfügung:

Cornet, Dr. Marcus, Pratique de la chirurgie courante. Préface de M. le professeur Ollier à Lyon. Avec 111 figures dans le texte. 6,00. — Davis, A. Edward, in New-York: the refraction of the eye including a complete treatise on ophthamometry. A clinical text-book for students and practioners. With 119 engravings. Bound. — Flamm, Dr. med. Richard, in Suderde a. H., die Entwicklung und Geburt des Menschen. 2. völlig neu bearbeitete Aufl. mit 280 Illustr. geb. 6,00. — Gibert, W. Henry, M. B., in Baden-Baden. Health resortes. — Goldmann, Dr. med. Hugo F., in Brennberg, die Ankylostomiasis. Eine Berufskrankheit des Berg-, Ziegel- und Tunnelarbeiters. Mit 1 lithogr. Tafel. 1,40. — Gräupner, Dr. med., in Bad Nauheim, über Bäderkuren in Bad Nauheim bei Herzkranken. 1,00. — Hoffa, Dr. Albert, in Würzburg, Atlas u. Grundriss der Verbandlehre für Studierende und Aerzte. II. verm. und verb. Aufl. geb. 7,00. — Möricke, Dr. med. Robert, in Stuttgart, zur Aetiologie d. Tuben-Gravidität. 3,40. — Pfannenstiel, Professor Priv.-Doc. Dr. med. J., in Breslau, über die Vortheile des suprasymphysären Fascienquerschnitts f. d. gynäkolog. Köliotomien, zugleich ein Beitrag z. d. Indikationsstellung d. Operationswege. 0,75. — Schäffer, Dr. Oskar, in Heidelberg, Atlas und Grundriss d. Lehre vom Geburtsakt u. d. operativen Geburtshilfe. Mit 16 bunten Taf. u. 139 Abb. 5. verm. Aufl. geb. 8,00. — Soles, Francisco Carbonell, in Barcelona, estudio de la cistis tuberculosa concepto clinico y tratamiento de la misma. 3 pesetas. — Walther, Dr. Heinr., in Giessen, Grundzüge des Geburtsmechanismus bei regelmässigen und regelwidrigen Kindslagen u. d. Verhalten der Hebamme in solchen Fällen. Mit 17 Abb. 0,50. — Verhandlungen der VIII. Jahres-Versimmlung des allg. deutschen Bäderverbandes in Norderney vom 8—11. Oktober 1999.

Besprechung von Zeitungsbeiträgen.

Über die bakterizide Wirkung des Alkohols. Von Dr. R. Minervius. Aus dem Institute für klin. Chirurgie und Pathologie der Universität Genua. Zeitschrift für Hygiene usw. XXIX. Bd. 1. Heft. 1898.

Da die Frage nach der Desinfektionskraft des Alkohols von grösster praktischer Wichtigkeit ist, weil sie ausser der Behandlung der Verletzungen und Entzündungen auch das Problem der Desinfektion der Hände usw. berührt, unternahm Verfasser es, die abweichenden Angaben der verschiedenen Forscher einer erneuten Prüfung zu unterziehen. Verfasser bediente sich dabei höchstens 2 cm langer, roher, gut zerzupfter Seidenfäden, welche nach Entfettung mit Aether sterilisiert wurden. Diese Fäden werden in die 1 bis 7 Tage alte Bouillonkulturen getaucht, einen Tag bei 37° im Brütofen belassen, andere 2 bis 4 Tage; dann aus der Bouillon genommen, wurden sie in sterilisierte Petri-Schalen gebracht und im Brütofen bei 37° bis zur Trocknung belassen. Ausserdem bediente sich Verfasser dünner Stahlnadeln ohne Fadenöse, welche nach ihrer Sterilisierung durch Hitze wie die Seidenfäden behandelt wurden. Das Nadelsystem empfiehlt sich wegen der Leichtigkeit seiner Handhabung und wegen grosser Genauigkeit.

Es wurden vier verschiedene Untersuchungsserien gemacht, die erste, um die bakterizide Wirkung des Aethylalkohols bei normaler Temperatur zu prüfen, die zweite beim Siedepunkt, die dritte unter Druck bei noch höherer Temperatur, die vierte um die Wirkung antiseptischer Substanzen in alkoholischen Lösungen zu untersuchen. Zur Infizierung wurden sowohl Mikroorganismen gebraucht, welche der Sterilisation grossen Widerstand leisteten, mit dauernden Formen, als auch Mikroorganismen von geringer Widerstandskraft und nicht sporogene, und unter diesen speziell jene, welche zu den gewöhnlichsten Erregern der chirurgischen infektiösen Entzündungen zählen.

Seine Ergebnisse fasst Verfasser folgendermassen zusammen:

1) Der Aethylalkohol hat im allgemeinen eine sehr geringe bakterizide Wirkung. Bei normaler Temperatur vermag er die nicht sporogenen Keime zu vernichten, nicht aber die sporogenen. Seine Aktion ist in den mittleren Konzentrationen (50 bis 70 pCt.) viel kräftiger, als in den geringeren oder höheren; geradezu minimal im absoluten Alkohol.

2) Der siedende oder unter Druck erhitzte Alkohol wird im selben Masse bakterizide wirken, als die Wasserpercentualität, die er enthält, grösser ist.

3) Die antiseptischen Substanzen, in Alkohol gelöst, verlieren merklich ihre Kraft im Vergleiche zu den wässerigen Lösungen. Die bakterizide Wirkung der alkoholischen Lösungen ändert sich im umgekehrten Verhältnis zu dem Grade des Alkohols.

Die Gründe dieser Unzulänglichkeit des Alkohols sind bis heute noch unbekannt, vielleicht sind es physikalische Bedingungen, wie die Zusammenziehung der Keim- und Sporenkapsel, das verhinderte Eindringen der Flüssigkeit, die verhinderte osmotische Strömung oder Gründe chemischer Natur, die wir gleichfalls nicht kennen, vielleicht jenen gleich, um derentwillen die Färbung oder Entfärbung der Keime und Kerne in absolutem Alkohol mit etlichen Anilinfarbstoffen nicht erfolgt, aber noch wahrscheinlicher wirken hierbei verschiedene Gründe zusammen mit.

Köppen, Norden.

Die Wohnungsdesinfektion durch Formaldehyd. Von C. Flügge in Breslau. Zeitschrift für Hygiene usw. 1898. 2. Heft. XXIX. Band.

Mit der Desinfektion durch Formaldehyd ist es, man darf sagen, „natürlich“ ebenso gegangen, wie mit unzähligen anderen Mitteln und Methoden der Neuzeit. Wenn F. nun in der Ueberzeugung, dass unsere Wohnungsdesinfektion dringend der Reform bedürftig sei, sich entschliesst, zu prüfen, ob und wie die Desinfekion mit Formaldehyd allgemein nutzbar zu machen sei, so muss man ihm gewiss deswegen dankbar sein.

Flügge stellt die Forderungen an ein praktisch brauchbares, gasförmiges Desinficienz.

1) Es muss sich leicht und sicher in bestimmter, wenn möglich kontrolierbarer, Konzentration in einem Raume herstellen lassen und es muss bei dieser Konzentration innerhalb einer bestimmten Zeit die Krankheitserreger abtödten.

2) Es muss bis in eine gewisse Tiefe der Objekte eindringen, nicht nur die oberflächlich gelagerten Krankheitserreger vernichten.

3) Es darf die Gebrauchsgegenstände nicht beschädigen und es darf keinen Geruch hinterlassen, der die Bewohnbarkeit des Raumes oder die Gebrauchsfähigkeit der Utensilien hindert.

Es existierten bislang die Methoden von Trillat, von Rosenberg, von Schering und von Walter-Schlossmann; letztere, welche mit so grossem Pomp ins Werk gesetzt wurde, bezeichnet Flügge als die ungeeignetste, nachdem er sämtliche Methoden geprüft und verglichen hat.

Die im Breslauer hygienischen Institut ausgearbeitete Methode beruht auf dem Prinzip, dass die Bildung von Paraform in der 40-prozentigen Formaldehydlösung nur dann eintritt, wenn diese weiter eingedickt wird, und dass die Polymerisation des Formaldehyds im Wohnraume durch reichlichen Wasserdampf verhindert wird. Man erreicht also seinen Zweck, reichliche Aldehydmengen in Gasform ohne Bildung von Paraform und ohne Polymerisation durch Verdampfen von mit Wasser verdünntem Formalin.

Nach zahlreichen Versuchen ergab sich, dass nach sorgfältiger Abdichtung des Raumes und unter gleichzeitiger Sättigung der Luft mit Wasserdampf für je 100 cbm 250 g Formaldehyd zu entwickeln, sind und dass diese 7 Stunden Zeit zur Einwirkung haben müssen. Bei doppelter Konzentration genügt die halbe Zeit. Nach der Breslauer Methode nun wird verdünntes Formalin in einem gewöhnlichen Kochapparat verdampft. Will man das Formaldehyd mit dem Schering'schen Apparat entwickeln, so sind pro 100 cbm 250 à 1,0 Pastillen erforderlich.

Eine Abhilfe gegen die Beschränkung der Formaldehydwirkung auf die freie Oberfläche der Objekte findet Verfasser dadurch, dass er diese Desinfektion bei denjenigen Krankheiten ausscheidet, bei welchen ein tieferes Eindringen des Desinficienz erforderlich ist, wie bei Cholera, Typhus, Ruhr, Kindbettfieber, Erysipel, Pocken und Pest, und dass er hier die Kombination der früheren Desinfektionsweise mit der neuen vorschlägt. Da diese angeführten Fälle nur ausnahmsweise am häufigsten jedoch Diphtherie, Scharlach, Phthise, Masern und Influenza eine Desinfektion notwendig machen, so geschieht der Methode für die Praxis kein Abbruch. Dies hat sich thatsächlich bei darauf hinzielenden Versuchen bestätigt. Auch lässt sich der Geruch durch Verdampfen einer Ammoniaklösung leicht beseitigen, so dass ein Zimmer 1 Stunde nach vollendeter Desinfektion wieder gebrauchsfähig ist. Last not least stellt sich der Preis dieser neuen Desinfektion billiger als der nach den anderen Methoden mit Formaldehyd und nicht teurer als die frühere Art. Schliesslich giebt Flügge noch eine Instruktion für die Formaldehyd-Desinfektion.

Köppen, Norden.

IV) Nachrichten

Bücherkunde, Sammelschriften, Geschichte.

— Am 23. Februar starb in Köln an einer Influenzapneumonie Graf Otto Leichtenstern, dirigierender Arzt der inneren Abteilung des Kölner Bürgerhospitals, ein anerkannt hervorragender Arzt und wissenschaftlicher Forscher. Er hat sich besonders durch seine Arbeiten über die Anehystonicatis (1885 publiziert) bekannt gemacht und neben zahlreichen Einzelarbeiten aus dem Gebiete der inneren Medizin (über das Volumen der unter verschiedenen Umständen ausgeatmeten Luft, Untersuchungen über den Haemoglobingehalt des Blutes u. a.), einzelne Abschnitte in den grossen Sammelwerken von Ziemssen, Gerhardt und Nothnagel über Balneologie, Verengerungen, Verschliessungen, Lagerveränderungen des Darmes, Sarotitis epiternia, Krankheiten des älteren Leberkrebses u. a.) bearbeitet.

— Dr. med. Kruse, Mitglied des Reichstages, ist Ende Februar plötzlich mitten in seiner Thätigkeit als Mitglied der Kommission vom Schlag gerührt und kurz nachher gestorben. Er war einer der wenigen Aerzte im Reichstag und hat mehrfach Gelegenheit genommen, seinen Stand dort zu vertreten.

Gesundheitliches.

— **Deutscher Verein für öffentliche Gesundheitspflege.** Nach einer Mittheilung des ständigen Sekretärs, Geh. Sanitätsrat Dr. Spiess in Frankfurt a. M., wird die diesjährige Jahresversammlung des Vereins in den Tagen des 12. bis 15. September in Trier stattfinden. Für die Wahl von Zeit und Ort war die grosse Anziehungskraft, die voraussichtlich für sehr Viele die Pariser Weltausstellung mit ihren zahlreichen internationalen Congressen ausüben wird, andererseits die am 17. September beginnende Naturforscherversammlung zu Aachen bestimmend genommen:

Folgende Verhandlungsgegenstände sind in Aussicht genommen:

1. Massregeln zur Bekämpfung der Pest.
2. Die kleinen Wohnungen in Städten, ihre Beschaffung und Verbesserung.
3. Wasserversorgung mittels Thalsperren in gesundheitlicher Beziehung.
4. Ursachen und Bekämpfung der hohen Säuglingssterblichkeit.
5. Hygiene des Fahrrads.

Krankheiten.

— Betton Maxey giebt in einer im „American journal of medical sciences, vol. CXIX, No. 2 vom Februar 1900 eine statistische Bearbeitung der **Krebstodesfälle** in den Grossstädten der Union. Schon der Titel „the increasing prevalenz of cancer, aschown in the mortality statistic of american cities" verräth unsern Lesern, dass auch in Nordamerika, ebenso wie in England und auf dem alten Continent diese leider unserer ursächlichen Erkenntnis und damit dem wichtigsten Zweige unserer praktischen Thätigkeit, der Vorbeugung, gänzlich entzogene Krankheit von Jahr zu Jahr eine grössere Zahl von Opfern fordert. In San Franzisko stieg die Zahl der am Krebs Verstorbenen von 16,5 auf 100000 Lebende im Jahre 1866 auf 103,6 im Jahre 1898. In Boston hat sich die Zahl der Krebstodesfälle in ungefähr gleichem Zeitraum verdreifacht. In der Gesamtbevölkerung der 7 grössten Städte der Union stieg das Verhältnis der am Krebs Verstorbenen auf 100000 Lebende von 35,4 im Jahre 1870 auf 66,4 im Jahre 1898.

Wir erwähnten, dass auch bei uns eine zweifellose Zunahme des Krebses konstatiert ist. Eine Statistik von Finkelnburg hat für Preussen eine Zunahme von 4,09 im Jahre 1888 auf 5,67 auf 10000 nachgewiesen. Jetzt kommt uns entgegen den mannigfachen Zweifeln die sich jeder Medizinalstatistik gegenüber vorbringen lassen, eine kleine aber sehr verdienstvolle Statistik zur Hand die R. Behla in Luckau unter der Überschrift „Ist die Zunahme des Krebses eine nur scheinbare" in der Deutschen Medizinal-Zeitung vom 15. Februar 1900 veröffentlicht. B. benutzt die Statistik einer Lebensversicherungsgesellschaft um aus der gesammten Zahl von vornherein das „nichtkrebsfähige" Alter auszuschliessen. Seine Statistik ergiebt, dass das Vorkommen von Krebs von 8,2% in 1890 gestiegen ist auf 10,1 in 1898 bei Leuten im krebsfähigen Alter.

Es bestätigt somit auch diese Statistik die bei uns schon seit Jahren mehrfach ausgesprochene und des öfteren angezweifelte Beobachtung der Zunahme der Krebserkrankungen in Deutschland.

Krankenverpflegung, Krankenbehandlung.

— **Bad Hall in Oberösterreich**, weltberühmt durch seine Jodsoole, die stärkste des Continents, befindet sich nunmehr in der glücklichen Lage, durch Erbohrung neuer Jodquellen, dem infolge der von Jahr zu Jahr steigenden Frequenz steigenden Bedarf an Curmitteln gegenüber vollkommen gewappnet zu sein. Zeichneten sich die zuerst erbohrten neuen Quelleu vorzugsweise durch ihre Qualität aus, welche jener der altberühmten Tassiloquelle völlig gleichkommt, so verspricht die zuletzt gebohrte Quelle auch quantitativ ganz unerwartete Erfolge. Es lässt sich denken, dass das Land Oberösterreich als Besitzer der Jodquellen in Bad Hall alles daransetzt, nicht nur den alten Ruf von Bad Hall zu erhalten, sondern demselben zu neuem Aufschwunge zu verhelfen. An der Verbesserung der Cureinrichtungen wird daher unablässig gearbeitet und bietet heute Bad Hall dem Curgaste jeden Comfort. Wie reich Bad Hall durch die Natur bedacht ist, ist bekannt und üben die landschaftlichen Reize des Curortes und seiner Umgebung, sowie die günstigen kli- Verhältnisse eine starke Anziehungskraft auf den Curbedürftigen.

Standes- und Berufs-Angelegenheiten.

— Es lässt sich nicht leugnen, der Automobilismus hat für den Arzt grössere Bedeutung, als es manchem für den ersten Augenblick scheint. Die Frage der **Verwendung des Motorwagens** wird besonders den Kollegen mit ausgedehnter Landpraxis oft sehr nahe liegen und ihre Beantwortung wird dann wünschenswert erscheinen. Aber wie informieren? In den Katalogen stehen wohl die verschiedenen Typen recht anschaulich beschrieben, aber welche bieten gerade dem Arzt den grössten Vorteil? Darüber giebt nun in anschaulicher Weise unter Berücksichtigung aller Umstände ein Artihel der uns vorletzten Nummer des „Motorrad“, Halbmonatsschrift für die Gesamtinteressen der Motorfahrzeugindustrie (Dresden) Auskunft und zwar sind den Ausführungen die Erfahrungen eines alten Landarztes zu Grunde geleg, der schon einige Jahre einen Motorwegen und grosses Motordreirad besitzt und Gelegenheit genug hatte, die angeregte Frage nach allen Seiten zu studieren. Der Verlag ist gern bereit, unsern Lesern jede gewünschte nähere Auskunft zu erteilen. Abonnementspreis pro Jahr Mk. 6.—

Das Berliner med. chem. Institut „Sicco“ ersucht uns, unsern Lesern mitzuteilen, dass es seine Präparate von jetzt ab nicht mehr Haematogenum siccum „Schneider“ etc. nennt, sondern kurzweg „Sicco“, also Sicco-Chocoladepastillen, Sicco-Tabletten etc. Sicco ist bekanntlich **trockenes, lösliches Haemoglobin** von unbegrenzter Haltbarkeit, vollkommener Geschmacklosigkeit und anerkannt guter Wirkung.
(vide Berl. med. Presse 1900 No. 5.
Medico 1899 No. 52.
Ph. Z. 1900 No. 9.
D. A. Z. 1899 No. 51 u. 103.
1900 No. 20).

V) Personalien, Universitätsnachrichten, offene Stellen und Anzeigen.

Personalien und Universitäts-Nachrichten.

Niedergelassen haben sich die Herren DDr.: *Barth II, Bennetz, Schlomer, Tarrasch II*, sämtlich in Berlin; *Röthig* und *Unger*, beide in Charlottenburg; Gottfried *Clos* in Erkheim; Bezirksamt Memmingen; Max *Wagner* in Hamburg; *Hayder* in Hannover; *Könning* in Nordhorn, Kr. Grafschaft Beuthen; *Boden* in Völklingen, Kreis Saarbrücken; *Brunk* in Weissenhöhe, Kreis Wirsitz; sowie die praktischen Aerzte: *Damman* in Berlin; *Kluge* in Erfurt.

Ernannt wurde der Bezirksarzt Dr. med. Ad. *Dorffmeister* in Augsburg zum Regierungs- und Kreis-Medizinal-Rat in Regensburg.

Versetzt wurden die Herren DDr.: Regierungs- und Medizinal-Rat Gustav *Krummacher* von Arnsberg nach Münster i. W. und Medizinal-Assessor Arth. Otto *Springfeld* von Charlottenburg nach Arnsberg.

Verzogen sind die Heren DDr.: Max *Beer* nach Charlottenburg, Sanitätsrat E. R. *Cholewa* nach Kassel, Edmund *Davidsohn* nach Deutsch-Wilmersdorf, Harry *Hänisch* nach Schöneberg, Leo Jacobsohn nach Essen, J. H. F. *Kraner* nach Schöneberg, Ad. *Leske* nach Charlottenburg, *Malsch* nach Elberfeld, G. Paul *Seelig* nach Charlottenburg, *Stöfer* nach Goslar a. Harz, Paul *Weinberg* nach Weimar, *Weissenberg* nach Gleiwitz, sämtlich von Berlin; G. *Meyer* von Bielefeld nach Hannover; Wilhelm *Kröning* nach Berlin und Alphonse *Roman* nach Schöneberg bei Berlin, beide von Charlottenburg; G. *Schmidt* von Cuxhaven nach Harsefelde; Richard *Köster* von Elbingerode nach Letschin; F. A. *König* von Erfurt unbekannt; J. H. M. *Jürgens* von Essen und Friedrich *Hoppe* von Frankfurt a. O., beide nach Hannover; H. A. *v. Oiste* von Geestemünde nach Bremerhaven; *Stein* von Göttingen nach Berlin; Friedr. *Reining* von Hagen i. W. nach Osnabrück; Theophil *Janisch* nach Heissen a. d. R. und Johann *Klatt* nach Sülzhayn, beide von Halle a. S.; O. E. *Wieser* von Hamburg nach Berlin; *Grussendorf* nach Hildesheim, *Radke* nach Köslin, beide von Hannover; *Holzhausen* von Kassel nach Barmen; Max *Sorecht* von Kleinitz nach Berlin; *Schumacher* von Köln-Nippes nach Hitdorf; Alfred *Laudon* von Königsberg i. Pr. nach Elbing; *Heiser* von Krefeld nach Köln a. Rh.;

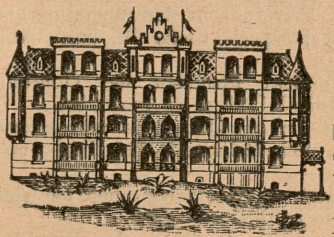
Bad Nauheim
Curanstalt Lindenhof
Kranken- und Reconvalescentenheim in der Nähe des Parks und der Bäder. Personal in Krankenpflege ausgebildet. [2305
Besondere Berücksichtigung der Diät.
Personenaufzug. — Ständige Nachtwache.
Prospekte auf Verlangen.
Dr. Wachenfeld.

Bad Nauheim.
Bei der neu eingerichteten Winterkur ist meine Villa „Pension Concordia“ in unmittelbarer Nähe des Badehauses, das ganze Jahr geöffnet. Vorher. Anmeldungen erwünscht. [2365
Fr. Hauptm. Mittelbach, geb. von der Wense.

Höhenkurort für Lungenkranke
Sanatorium Davos-Dorf.
1560 m ü. M. **Dr. Dannegger.** Schweiz.
Während des ganzen Jahres geöffnet.
Behandlung nach Brehmer-Dettweiler'schen Principien.
2391] Näheres durch den Prospekt.

Saison vom 1. Mai bis October **Bad Cudowa** Regierungs-Bezirk Breslau.
1235 Fuss über dem Meere. Post- und Telegraphenstation. Bahnstation Rückers und Nachod. **Arsen-Eisenquelle:** gegen **Blut-, Nerven-, Herz-, Frauen-Krankheiten. Lithionquelle:** gegen **Gicht-, Nieren- und Blasen-Leiden.** Alle Arten Bäder und moderne **Heilverfahren. Concerts, Reunion, Theater.** Brunnenversandt das ganze Jahr. Prospecte gratis. **Die Badedirection.**

Oberstabsarzt a. D. Hahn *v. Dorsche* von Lyck nach Sülzhayn; Victor *Klein* von Marburg nach München-Gladbach; Albert *Müller* von Magdeburg nach Berlin; *Jonas* von Mengede nach Geestemünde; Heinr. *Klein* von München-Gladbach nach Vohwinkel; Karl *Roth* von Neckartenzlingen unbekannt; H. *in der Stroth* von Nordhorn nach Bentheim; *Lachmann* von Polanowitz nach Rogowsk; *Jeremias* von Posen nach Berlin; *Gorski* von Schlachtensee nach Berlin; *K. Bürger* von Schönnewitz nach Halle a. S.; Em. *Birkenpesch* von Steele nach Kray; Eduard *Zenker* von Stettin nach Berlin; Richard *Simeon* von Thale i. H. nach Nordhausen; J. W. *Küppers* von Travemünde nach Berlin; Martin *Friedemann* von Weissenhöhe nach Kossen; *Kruschewsky* von Weisser Hirsch nach Sellin auf Rügen; *Kuhn* von Wien nach Bromberg; Fritz *Röri;* von Wildungen nach Elberfeld; *Heck* von Würzburg nach Remscheid; sowie der praktische Arzt Karl *Heilborn* von Deutsch-Wilmersdorf nach Berlin und prakt. Arzt *Freymuth* von Kiel nach Berlin.

Verstorben sind die Herren DDr.: Stabsarzt Erwin *Steinbach* in Berlin; Geheimer Medizinalrat Prof. C. B. G. F. *Mosengeil* und *Sauer* in Bonn; Wilhelm *Friedrich* in Darmstadt; Stabsarzt K. F. A. *Wittich*, in Dresden; Oberstabsarzt a. D. Sanitätsrat *Gröthuysen* in Freiburg in Breisgau; Karl Julius *Wiebalck* in Geestemünde, Medizinalrat Frdr. *Aub* und Oberstabsarzt *Reubel*, beide in München; sowie der prakt. Arzt *Ewers* in Neustadt und der prakt. Zahnarzt Dr. S. *Michel* in Berlin.

Die Herren Ärzte werden gebeten, dem „Reichs-Medizinal-Anzeiger" (Leipzig, Reudnitzerstrasse 21) jede Veränderung betr. Wohnung, Stellung, Rang und Titel zur kostenlosen Veröffentlichung mitzuteilen.

— Athen. Dr. Protopulos wurde zum Professor der Dermatologie ernannt.

— Berlin. Professor Mendel wurde zum Ehrenmitglied der Gesellschaft der Irrenärzte Italiens ernannt. — Prof. Dührssen ist von der Société de chirurgie in Bukarest zum korrespondierenden Mitglied ernannt.

— Catania. Dr. O. *Modica*, Privatdozent der medizinischen Fakultät zu Bologna, hat sich hier für gerichtliche Medizin habilitiert.

— Chicago. Dr. E. L. Holmes, Professor der Ophthalmologie und Otologie am Rush Medical College isi gestorben.

— Genf. Der a. o. Professor Dr. H. Oltramare wurde zum ordentlichen Professor der Klinik und Poliklinik für Haut- und Geschlechtskrankheiten ernannt.

— Giessen. Dr. Friedrich Best aus Wermelskirchen hat sich als Privatdozent der Augenheilkunde habilitiert.

— Greifswald. Der ausserordentl. Professor Dr. Strübing ist zum ordentlichen Professor und Direktor der medizinischen Klinik ernannt.

— Halle a. S. Am 10. März habilitierte sich Herr Dr. K. Franz für Geburtshilfe und Gynäkologie.

— Heidelberg. Der a. o. Professor der Pharmakologie Z. Oppenheimer erhielt den Titel eines Hofrates.

— Innsbruck. Der em. ord. Professor der Pharmakologie. Dr. Anton Tschurtschenthaler, ist am 7. März gestorben.

— Kiel. Dem Vernehmen nach ist die Quincke'sche Angelegenheit jetzt soweit geordnet, dass das Verbleiben des berühmten Klinikers in seiner bisherigen Stellung gesichert erscheint.

— Lausanne. Der praktische Arzt Dr. Freyer in Freiburg in der Schweiz ist zum ausserordentl. Professor für innere Medizin ernannt worden.

— Leipzig. Professor Dr. F. M. Romberg wurde als ord. Professor nach Marburg berufen und wird Leipzig bereits in den nächsten Tagen verlassen.

— Lille. Professor der internen Pathologie Dr. Leroy ist gestorben.

— Marburg. Herr Geheimer Rat Professor Dr. Küster ist an einer Cholecystitis erkrankt und musste sich einer Operation unterziehen.

Offene Stellen.

Bamberg. Assistenzarzt an die Localirrenanstalt St. Getreu. Freie Station und 700 M., im 2. und 3. Jahre je 100 M. mehr. Meldungen an den Stadtmagistrat, v. Brandt, 1. Bürgermeister.

„APENTA"
Das Beste Ofener Bitterwasser.

Bericht

aus der Klinik des

Geheimraths Professor Gerhardt.

„Die Resorption der stickstoffhaltigen Körper war eine ausreichende und die Verminderung während der Hauptperiode Angesichts der abführenden Eigenschaft des **Apenta** Wassers eine unerhebliche."

„Die Verwerthung des mit der Nahrung zugeführten Fettes war etwa so, wie wir sie bei einem Gesunden hätten erwarten können. Die Verminderung während der Brunnenperiode muss als geringfügig bezeichnet werden."

„Wie hiernach—unter Berücksichtigung der consumirten Nahrung und ihres Calorienwerthes—zu erwarten, war die Stoffzufuhr eine durchaus hinreichende. Das geht auch aus dem positiven Ausfall der Stickstoffbilanz hervor."

„Es ist somit in unserem Falle gelungen, **eine Fetteinschmelzung des Körpers ohne Schädigung des Eiweissbestandes zu erzielen.** Fügen wir noch hinzu, dass das Befinden der Patienten in keiner Weise litt, so kann der Verlauf der Cur als ein zufriedenstellender bezeichnet werden."

„Berliner Klinische Wochenschrift", 22. März 1897

„Es ermöglicht die Constanz des Apenta Wassers nicht nur eine vorübergehende Darreichung als Abführmittel, sondern ein derartig brauchbares Wasser ist für längere Trinkcuren zur Regulirung des Stoffwechsels bei den verschiedenartigsten Erkrankungen, bei Fettleibigkeit, chronischen Obstipationen, Stauungen im Pfortadersystem, Hömorrhoidalleiden als besonders geeignet zu empfehlen."

Geheimrath Prof. Oscar Liebreich, Berlin,
„Therapeutische Monatshefte", Juni 1896.

Eigenthümerin und Brunnendirection
„APENTA" ACTIEN-GESELLSCHAFT, BUDAPEST, UNGARN.

[2336

Käuflich bei allen Apothekern, Drogisten und Mineralwasser-Händlern.

Analyse und Proben auf Anforderung von dem Herrn Samuel Ritter in Leipzig

Delmenhorst. Stelle eines **Amtsarztes** für den Amtsbezirk Delmenhorst soll baldigst neu besetzt werden. Die jährliche Vergütung beträgt 1200 M.; für die Wahrnehmung der öffentlichen Impfungen wird ausser Tagegeldern und Reisekosten bei auswärtigen Terminen eine besondere Entschädigung nicht gewährt. Meldungen bis 1. April nimmt das Grossherzoglich Oldenburgische Staatsministerium, Departement des Innern entgegen.

Ein Hilfsarzt für das **Stadt-Irren- und Siechenhaus** in **Dresden** wird für 1. Juni 1900 gesucht. Gehalt 1000 M. im ersten, 1250 M. im zweiten und 1500 M. im dritten Dienstjahre neben freier Station. [2414

Bewerbungsgesuche mit Nachweisen sind bis **31. März** an das Krankenpflegamt einzureichen. Auskunft erteilen die Oberärzte Herren Hofrath **Dr. Ganser** und **Dr. Hecker.**

Düsseldorf-Grafenberg. Stelle des **Volontär-Arztes** an der Provinzial-Heil- und Pflegeanstalt 600 M. und freie Station I. Kl. Meldungen an Sanitätsrat Dr. Peretti.

Hamburg. Ein mit der Brillenverordnung perfekt vertrauter **Arzt** für das Ocularium, ärztliches Institut für Augengläser, Dammthorstrasse 3 bei 3000 M. Gehalt gesucht. Nebenpraxis gestattet.

Höhscheid. Niederlassung eines **Arztes** erwünscht. Gutes Einkommen gesichert. Meldungen bei Carl Wigand, Oberwiddert, Vorsitzender der Widderter Kranken- und Sterbekasse.

Karlsruhe i. B. Assistenzarzt für das Diakonissenkrankenhaus gesucht. 800 M. und freie Station. Meldung mit Lebenslauf und Zeugnissen an die Verwaltung der Anstalt.

Kleinen in Mecklenburg. Assistenzarzt an Dr. Steyerthals Wasserheilanstalt. 100 M. monatlich und völlig freie Station.

Liegnitz. Volontär-Arzt am städtischen Krankenhause. Freie Wohnung und Verpflegung. Inhaber rückt am 1. Juli cr. in die Stelle des **2. Assistenz-Arztes** ein. Meldungen mit Zeugnissen an Dr. Krukenberg.

Neu-Rahnsdorf bei Berlin. Im Krankenhanse der Norddeutschen Holzberufsgenossenschaft ist die **2. Assistenzarztstelle** zu besetzen. Hauptsächlich chirurgische und medico-mechanische Behandlung. Anfangsgehalt 1000 M. und freie Station.

Nietleben bei Halle a. S. Volontär-Arzt für die Provinzial-Irrenanstalt zum 1. April. 600 M. und freie Station. Meldungen an Sanitätsrat Dr. Fries.

Plagwitz am Bober. Für 1. April Stelle des **3. Ass.-Arztes** an die Provinzial-Irrenanstalt. Neben freier Station 1200 M. Bargehalt. Meldungen an die Direktion.

Die Stelle eines **Volontärarztes** an der **Diakonissenanstalt in Posen** ist zum **1. April d. J.** zu besetzen.

Bewerber evangelischen Bekenntnisses wollen Zeugnisse und Lebenslauf an den Vorstand, z. H. des Herrn Oberkonsistorialraths **D. Reichard** in Posen einsenden, welcher nähere Auskunft erteilt. [2405

Sachsenberg bei Schwerin. Stelle des **Assistenz-Arztes** an Grossherzoglich Mecklenburgischen Irrenanstalt zum 1. Mai oder 1. Juni. 1200 M. und freie Station I. Klasse. Meldungen evangelischer Bewerber mit Zeugnissen und Lebenslauf an die Direktion der Anstalt.

Schifferstadt (Rheinpfalz). Stelle des **Kassen- und Armenarztes** zu besetzen. 1500 M. Fixum. Meldungen an Bürgermeister Eckel.

Schwetz. Physikatstelle. Zum 1. April d. Js. 900 Mark jährlich. Meldungen an den derzeitigen vorgesetzten Regierungspräsidenten.

Uchtspringe. Stelle des Volontärarztes (10. April) an der Landes-Heil- und Pflegeanstalt. 600 M. und freie Station. Meldnngen an Direktor Dr. Alt.

Wiesbaden. Volontärarzt gesucht für das Augusta-Viktoria-Bad und medico-mechanische Institut, der einigermassen der englischen Sprache mächtig ist. Stelle ist ohne Honorar und Pension. Bewerbungen an Dr. Hülsmann in Wiesbaden.

FRANZENSBAD.

Das erste Moorbad der Welt, besitzt die stärksten Eisenquellen, reine alkalische Glaubersalzwässer und Lithionsäuerlinge, die kohlensäurereichsten Stahlbäder, Mineralwasserbäder, Kohlensäure-Gasbäder.

Vier grosse elegant und comfortabel ausgestattete und mit allen modernen Einrichtungen (Elektrische Bäder, permanente Irrigation, Römisch-irische Dampfbäder, Massage etc. etc.) versehene Badeanstalten.

Saison vom 1. Mai bis 30. September.

Ausführliche Prospekte gratis. [2404

Jede Auskunft ertheilt das **Bürgermeisteramt als Kurverwaltung.**

See- u. Soolbad Swinemünde

Steinfreier feinsandiger Badegrund. Starke 5 % natürliche Soole; Warme See- und Soolbäder im städtischen Curhause am Strande. Auskunft ertheilt **die Badedirection.** [2416

Bad-Elster,

Königreich Sachsen.

Bahnstation, Post- und Telegraphenamt.

Frequenz 1899: 8836 Personen. **Curzeit: 1. Mai bis 30. Sept.** Vom 1. bis 15. Mai und 1. bis 30. Septbr. ermässigte Bäderpreise. Für die vom 1. September an Eintreffenden halbe Curtaxe.

Alkalisch-salinische **Eisensäuerlinge, 1 Glaubersalzquelle, Molken, Kefyr.** Natürliche kohlensaure **Stahlbäder,** Eisenmineral-**Moorbäder, künstliche kohlensaure Bäder** (System Fr. Keller), **Fichtennadelextraktbäder,** künstliche Salz- und Soolbäder, **elektrische Bäder.** [2408

Im Neubau des Albertbades sämmtliche für das **Wasserheilverfahren** nöthigen Einrichtungen, **irisch-römische Bäder, russische Dampfbäder, Massage** und **Lichtheilverfahren.**

Reichbewaltete schöne Umgebung von 500—777 m Höhenlage. Die Parkanlagen gehen unmittelbar in den Wald über. Quellwasserleitung, Canalisation, elektrisches Licht.

Täglich Concerte der Königl. Curcapelle, gutes Theater, Künstler-Concerte, Radfahrplatz, Plätze für Lawn-Tennis, Spielplätze für Kinder.

Neuerbautes Curhaus mit Cursaal, Speise-, Spiel-, Lese-, Billard- und Gesellschaftszimmer.

Protestantischer und katholischer Gottesdienst.

Prospekte postfrei durch die

Königliche Bade-Direction.

Pilulae roborantes Selle,

organisch-animalisches Eisenpräpar., empfehlen bei allen, durch **nicht** normale Blutbildung veranlassten Krankheitserscheinungen. **Depôts Berlin, Schering's Apotheke, Leipzig, Engel-Apotheke.** Nach Orten, an welchen die Pilulae roborantes Selle nicht zu haben sein sollten, postfrei zu Original-Preisen von der **priviligierten Apotheke in Kosten, Provinz Posen,** zu beziehen. 2387

Es liegt im Interesse

unserer geschätzten Kunden, jetzt zu **billigen Fabrikpreisen** einzukaufen, da hohe Preise bevorstehen!

C. M. Schladitz & Co., Seifenfabrik u. Versandtgeschäft, **Prettin a. Elbe** liefern noch **franco** jed. Bahnstat. **ohne Kistenberechnung** an Jedermann

Netto 25 Pfund feinste Waschseifen, 6 Sorten gemischt, für 6 Mk. 35 Pfg.
do. 100 do. do. do. 6 do. do. do. 24 » 40 »
1 Postpacket enth. 40 Stück = $8^1/_4$ Pfund ff. Toilette-Seifen sortirt für **5 Mark.**

Schmierseifen, Parfüms, Kerzen, Wäscheartikel billigst laut Preisbuch. Versandt gegen Nachnahme mit Verpflichtung zur kostenlosen Rücknahme. Grösster Versandt an Consumenten. Tausende von Anerkennungen. [2308

Antiquarische Litteratur.

Angebotene:

1. Archiv f. klinische Chirurgie. Bd. 1—43.
2. Archiv f. mikrosk. Anatomie. Bd. 18—38.
3. Archiv f. Ohrenheilkunde. Kplt.
4. Birch-Hirschfeld, spec. pathol. Anatomie, 4. Aufl.
5. Buch der Erfinduugen. 9 Bde. 8. Aufl. Statt 90 M. für nur 50 M.
6. Kladderadatsch. 1848—1887. Geb.
7. Realencyclopädie der gesamten Heilkunde. 3. A. Bd. 1—8.
8. Scott's Werke, Illustr. Ausg. 12 Bde. Statt 44.50 M. für nur 30 M.
9. Velhagen & Klasing's Monatshefte 1—10 in 20 Orglbdn.
10. Velhagen & Klasing's Monographien 1—9.
11. Velhagen & Klasing's Romanbibliothek 1—6.
12. Verhandlungen der deutschen Gesellschaft f. Chirurgie. 5, 6. 16. 18.—26. Kongress. Geb.
13. Zeitschrift, deutsche für Chirurgie. 1—34. Geb.

Gesuchte:

1. Archiv f. Larygologie. Bd. 1 u. F.
2. Bartels, die Medizin der Naturvölker.
3. Barthez-Rielliet, Kinderkrankheiten.
4. Bock, medizinische Diagnostik. 4. Aufl.
5. Borthen, Lepra des Auges.
6. Butlin, Krankheiten der Zunge.
7. Edinger, Untersuchungen über vergl. Anatomie des Gehirns.
8. Eichhorst, prakt. Med. innerer Krankheiten.
9. Eisenberg, bakteriolog. Diagnostik. 3. Aufl.
10. Flechsig. Gehirn und Seele.
11. Griesinger, psychische Krankheiten. 3. u. 4. Aufl.
12. Jahrbuch f. Kinderheilkunde. N. F. 1—25.
13. Krieg 1870—71. Generalstabswerk.
14. Meinert, klin. Vorlesungen üb. Psychologie.
15. Merkel, Handbuch der topograph. Anatomie.
16. Monatschrift für Krankheiten der Harnorgane. I—4.
17. Monatsschrift f. Unfallheilkde. Bd. 1.
18. Peczely, Diagnose aus d. Augen.
19. Pfeiffer, Handbuch der angewandten Anatomie.
20. Rohlfs, die chirurg. Klassiker Deutschlands.
21. Virchow's Archiv. Bd. 1—47.
22. Winternitz, Hydrotherapie. Neue Aufl.
23. Zeitschrift für Augenheilkde. Bd. 1.

Nach Cassoute, Corgier und anderen französischen Aerzten ist

„CREOSOTAL" EIN EMINENTES HEILMITTEL BEI PNEUMONIE

und allen anderen acuten Erkrankungen der Atmungsorgane.

Litteratur mit genauer Angabe der Dosierung kostenfrei durch **Chemische Fabrik von Heyden, Radebeul** bei Dresden.

Hunyadi János

DAS BESTE NATÜRLICHE BITTERWASSER
EIN NATURSCHATZ VON WELTRUF. MILD, ZUVERLÄSSIG.
BESITZER: ANDREAS SAXLEHNER, BUDAPEST, K. u. K. HOFLIEFERANT.
2376

KNOLL & Co., Ludwigshafen a. Rh.

Diuretin (Knoll)

(D. R.-P. —Wort geschützt)

Bewährtes Diureticum. Indicirt bei **Hydrops** infolge von **Herz- und Nierenleiden**; oft wirksam, wo Digitalis erfolglos. Auch bei **Asthma cardiale**, 2341] **Angina pectoris** etc. empfohlen.

Ausstellungen für Hygiene: Silb. Medaille Hamburg 1898. Gold. Medaille Magdeburg 1899. Gold. Medaille Harburg 1899

Borsyl:

Aeusserlich als Puder
bei **profusen Schweissen,**
„ **Nachtschweiss,**
„ **Fussschweiss,** [2307
„ **Eczema madidans,**
„ **Intertrigo,**
„ **Ulcus cruris,**
„ **Durchnässung mit Urin.**

Prophylacticum gegen Decubitus!

unter Gips- und anderen Verbänden.

Originalschachtel 50 Pfennig. — Proben und Zeugnisse zu Diensten.

Chem. Fabrik ‚Dahme' (Mark).

Grand Prix Nizza 1899. Ausstellungen für Hygiene: Gold. Medaille Paris 1899. Goldene Medaille London 1899. Gold. Medaille Brüssel 1899.

Für magendarmkranke Kinder

Liebe's Neutral-Nahrung

zur **Schnellbereitung** der **Malzsuppe** nach Vorschrift von **Dr. A. Keller.** (Confr. Deutsche Med. Wochenschrift 1898, No. 39 und 40, sowie von dems. Verf.: Malzsuppe für magendarmkranke Kinder 1898, Jena, Gustav Fischer). Ferner **Dr. K. Gregor:** Zur Therapie der chronischen Ernährungsstörungen im Säuglingsalter. (Jahrbuch für Kinderheilkunde, Bd. 48, H. 4.) Dieses wohlschmeckende, **dauernd haltbare** Trockenextract der vorgeschriebenen, kunstgerecht chemisch aufgeschlossenen Ingredienzien, unter Luftleere verdichtet, giebt durch Lösung in Milch und Wasser die **Suppe mit höchstem Procentsatz** an **Maltose,** von **stets gleicher Zusammensetzung, sofort trinkfertig.** — Prospecte und Muster kostenfrei. — Litt.: Aerzte-Zeitung 1900 No. 1, Allgem. Med. Central-Zeitg. 1900 No. 15.
2401

Dosen zu 3/8 kg (ca. 6 Tagesrationen) **Mk. 1,25** durch die **Apotheken**

J. PAUL LIEBE in DRESDEN, Fabrik diätetischer Präparate.

Sommerfrische.

Gosewasserfall i. Gosethal bei Goslar a. H., im schönsten Fichtennadelwald, ist als Luftkurort bestens zu empfehlen. Pension 4,50—5,00 ℳ Elektrische Beleuchtung. [2389
Auskunft durch **C. Schulz**, Besitzer.

Kaiser Wilhelm-Bad Driburg.

Besitz.: Frau San.-Rath Riefenstahl.

Stahl- u. Moorbad. Das ganze Jahr geöffnet. Einzene leidende u. junge Damen 2245] finden Familienanschluss.
Aerzte: Dr. Zengerling u. Dr. Lünnemann.

Staatsmedaille für gewerbliche Leistungen 1896.

Benno Jaffé & Darmstaedter

Lanolin-Fabrik, Martinikenfelde bei Berlin.

Lanolinum puriss. Liebreich

Lanolinum puriss. Liebreich anhydricum

in bekannter absoluter Reinheit und bewährter Qualität

Lanolinum puriss. B. J. D.

(Adeps lanae puriss. B. J. D. cum aqua) [2406

Lanolinum puriss. B. J. D. anhydricus

(Adeps lanae puriss. B. J. D. anhydricus)

absolut rein, geruchfrei, fettsäurefrei, manganfrei, frei von jeder Klebrigkeit, nur durch den **unter** Körperwärme liegenden Schmelzpunkt von dem Lanolinum puriss. Liebreich unterschieden.

FORTOIN

(patentirt, Name geschützt).

Geschmackfreies **Antidiarrhoicum,** sicher wirksam bei Durchfällen aller Art, akutem, chronischem und tuberkulösem Darmkatarrh. **Fortoin** bewirkt durch Erweiterung der Bauchgefässe eine gesteigerte Ernährung der Darmschleimhaut und ist daher im Gegensatz zu den Tanninpräparaten ein wirkliches Heilmittel. **Fortoin** besitzt ausserdem eine bedeutende fäulniswidrige, bactericide Kraft. [2407

Litteratur (Overlach: Centralblatt für Innere Medicin 1900 No. 10) und **Proben** stehen den Herren Aerzten kostenlos zur Verfügung.

Vereinigte Chininfabriken ZIMMER & Co.
Frankfurt am Main.

Weltbekannter Kur- u. Badeort. Saison das ganze Jahr.

Berühmte Kochsalz-Thermen. 69° C.

Wiesbaden

Nahe dem Rhein.

Unvergleichliche Heilerfolge
bei Gicht, Rheumatismus, Ischias.
Gelenk-, Nerven-, Magen- u. Darmleiden,
sowie bei Krankheiten der Athmungsorgane.

Prospecte gratis.
Städt. Kurverwaltung.

Flinsberg,
im schles. Isergebirge.

Frühlings-, Sommer-, Herbstkur. Höhen-Waldklima. **Reinste Stahlquelle** Deutschlands. Bäder und Einatmungen aus Fichtenrinden und Kiefernadeln. **Moor, Kefir, Molke, Massage.** Wasser- und Luftkur. 524—970 m hoch. Saison Mai—Oktober. Frequenz 7000.

Neue grossartige Kuranlage.
Elektr. Beleuchtung. Bahn **Friedeberg** a. Qu. [2411

Reinerz-Bad.
Villa Karlsruh.

Sommer- und **Winterpension** für leichte Hals- und Lungenkranke. Näheres durch [2375
Otto Müller, Besitzer.

Ostsee-bad **Misdroy.** Winter-kurort
Erholungshaus Dünenschloss.

Christl. Sommer**hospiz**; klimatisches Winter**kurh.**; nahe dem Strand, Warmb. u. Wald. Bad i. H. — Bek. aufmerks. u. liebev. Pflege. Winters auch **Haushaltungss hule.** Näheres durch die Hausmutter Frl. **E. Quistorp.** [2377

Morphium- und dergl. **Kranke.**
Schonende Entziehung. [2275
Dr. Fromme, Stellingen (Hamburg).

Preisgekrönter alkoholfreier Trauben- und Obstsaft. **Gust. Schmidt & Sohn** Colmar i. Elsass. [2237

Medicinische Autoritäten

empfehlen Hartmann's gestr. Gesundheits- u. Umstands-Corsets sowie Umstands-Leibbinden, Marke „Frauenlob". Neuheit: Corset für Magenleidende ohne Stahleinl. Anf. n. Maass. Preisl. d. CARL & B. HARTMANN, Mühlhausen, Th.

The Continental Bodega Company.

Medicinal-Portwein No. 92
Sherry No. 93
unserer Preisliste entsprechen den Vorschriften des Deutschen Arzneibuches laut amtlicher Analyse.

Filialen an allen Hauptplätzen.

Die Kölnische Unfall-Versicherungs-Actien-Gesellschaft in Köln a. Rh.

Grundcapital 5,000.000 Mark,
Gesammtreserven am 1. Juli 1899 über 7,100.000 Mark,
Gezahlte Entschädigungen bis Ende 1899 über 12,700.000 Mark,

gewährt den Herren Aerzten unter den günstigsten Bedingungen gegen mässige feste Prämien:

Versicherung gegen Unfälle aller Art, Haftpflichtversicherung als Arzt, Haus- u. Grundbesitzer, Privatmann, Dienstherr, Besitzer von Wagen und Pferden, Jäger und Schütze, sowie als Radfahrer, **Versicherung gegen Einbruch und Diebstahl.**

Nähere Auskunft ertheilen bereitwilligst die Direction in Köln a. Rh. sowie die an sämmtlichen grösseren Orten leicht zu erfragenden Vertreter der Gesellschaft. [2412

Neue Klausel.

In den Versicherungsvertrag sind alle localen oder allgemeinen Infectionskrankheiten, z. B. Blutvergiftung, Syphilis, Tuberculose, Rotz, Hundswuth u s. w. und deren Folgen eingeschlossen, bei denen der Ansteckungsstoff durch äussere Verletzungen (gleichviel in welcher Weise und wann dieselben entstanden sind), also nicht durch die natürlichen Eingangspforten in den Körper gelangt ist. Vorausgesetzt ist, dass die Ansteckung ohne Willen des Versicherten u. auch ohne nachweisbare gröbliche Ausserachtlassung der gebotenen Vorsichtsmassregeln seitens des Versicherten erfolgt ist. Jede Infection, die durch geschlechtlichen Verkehr hervorgerufen wird, ist ausgeschlossen, gleichviel an welchem Körper sie auftritt.

Die Anzeige hat unmittelbar zu erfolgen, nachdem der Charakter der Krankheit erkannt worden ist, unter Angabe der eingeschlagenen Behandlung.

Sanatorium DDr. Frey-Gilbert, Baden-Baden. [2239

Das ganze Jahr geöffnet. Auskunft und Prospecte durch die Aerzte

Dr. Emmerich's

Heilanstalt für Nervenkranke

(Geisteskranke ausgeschlossen.) **Baden-Baden** (Besteht seit 1890.)

Gänzl. qualenlose Morphium- etc. Entziehung.

Sofortiger Ersatz **jeder** Dosis, ohne Rücksicht auf Dauer der Gewöhnung u. Menge. Keinerlei Anwendung von Morphium, Opiaten oder narkotischen Mitteln. Absolut gefahrlos. Dauer der ohne Verlangen nach Morphium u. ohne Beschwerden verlaufenden Entziehung ca. 4—6 Wochen. Näheres Prospect und Circular gratis und franco. [2351]

Dirig. Arzt: **Dr. Otto Emmerich.** 2 Aerzte.

Benno Konegen Verlag, Leipzig.

Handbuch des Versicherungsarztes.

Von

Dr. Karl Richter in Langenlois

Vertrauensarzt mehrerer Versicherungsanstalten.

Preis:

5,00; in Leinen gebunden 6,00 Mark.

Zu beziehen durch jede Buchhandlung oder auch direkt vom Verlag.

TROPON

natürliches, chemisch reines Eiweiss.

TROPON ist ein aus bestem südamerikanischen Fleisch und Leguminosen gewonnenes natürliches gekochtes Eiweiss, daher ebenso wie Fleisch und Ei in Flüssigkeiten unlöslich. Diese Unlöslichkeit hat den grossen Vorzug, dass das Tropon bei der Verdauung im menschlichen Magen nicht nur dem Eiweiss in anderen Nahrungsmitteln gleichwerthig ist, sondern in Folge seiner feinen Vertheilung sogar noch besser ausgenützt wird. Dabei ist das Tropon absolut bacterienfrei, mithin **unbeschränkt haltbar.**

TROPON enthält in der Trockensubstanz **98 %** **reines Eiweiss** und ist in all den zahllosen Fällen von unschätzbarem Werth, wo es gilt, dem Körper in concentrirter Form eine direct krafterzeugende Nahrung zuzuführen, ohne den Magen zu belasten, so bei Magen- und Darmkrankheiten, Tuberkulose, Zuckerkrankheit, Gicht etc., kurz überall da, wo eine schnelle Hebung von Schwächezuständen erstrebt wird. [2395

TROPON lässt sich unschwer auch in grösseren Dosen (bis zu 150 g täglich) auf längere Dauer verabreichen, und wird sowohl bei Infectionskrankheiten wie auch im Fieberzustand gut vertragen.

Literatur.

Prof. Dr. Finkler, Bonn (Deutsche Medizin. Wochenschr. 1898, Nr. 17). (Berlin. Klin. Wochenschr. 1898, No. 30—33).
Privatdozent Dr. H. Strauss, aus der III. medizin. Klinik der Charité, Berlin, Therapeut. Monatsh., Heft 5, 1898.
Dr. Th. Plaut, aus der I. med. Klinik der Charité, Berlin, Zeitschr. für diätet. und physikal. Therapie, 4. B. I. Heft.
Dr. H. Schmilinsky uud Dr. G. Kleine, aus dem neuen allgem. Krankenhause in Hamburg-Eppendorf, Münchener Medizin. Wochenschr. No. 31.
Geheimrat Prof. Dr. S. König, Münster (W.), Landwirtschaftl. Zeitung für Westfalen 1898, No. 37.
Dr. Fröhner u. Dr. Hoppe, aus dem chemischen Laboratorium der Königl. Landes-Heil- und Pflege-Anstalt, Uechtspringe, Münchener Medizin. Wochenschr. No. 2, 1899.
Dr. E. Rumpf, 1. Assistent der Dr. Weicker'schen Lungenheilanstalten in Görbersdorf. Das rothe Kreuz, No. 19, 1898 und No. 5, 1899.
Prof. Dr. Joh. Frentzel, aus dem tierphysiolog. Institut der Königl. Landwirtschaftl. Hochschule zu Berlin. Berliner Klin. Wochenschr. No. 50, 1898.
Dr. Max Heim, Düsseldorf, Therapeut. Monatshefte. 1899, Heft 9.
Dr. R. Kunz, aus dem hygienischen Universitäts-Institut in Wien, Wiener Klinische Wochenschr. No. 19 **u. a. m. u. a. m.**

Muster von Tropon sowie Literatur stehen den Herren Aerzten jederzeit kostenlos zur Verfügung.

Vorräthig in allen Apotheken und Drogengeschäften.

Tropon-Werke, Mülheim-Rhein.

ferner: **Berlin W.,** Taubenstrasse 46. — **London,** Dashwood House, Old Broad Street. — **New-York,** Broadway 491. — **Buenos Aires,** Chacabuco 880.

Kalle & Co., chem. Fabrik, Biebrich a. Rh.

Abtheilung für pharmaceutische Präparate.

Hetol u. Hetokresol

Präparate zur Behandlung der Tuberkulose nach Prof. Dr. Landerer. **Hetol-Injectionen**, 1 u. 5 %, sterilisiert, unbegrenzt haltbar.

Orexin-Tannat Bestes Stomachicum völlig geschmacklos, prompt wirkend gegen **Appetitlosigkeit, Hyperemesis gravidarum** und **Erbrechen** nach Chloroformnarkosen. **Orexin-Tabletten und -Chocolade-Tabletten** zu 0,25 gr.

Dormiol Promptes **Schlafmittel** in Dosen von 0,5 bis 3,0 gr. Dem Chloralhydrat an Wirkung gleich ohne dessen Nachtheile. Keine Nebenwirkungen beobachtet. **Dormiol-Kapseln** zu 0,5 gr.

Jodol Bester Jodoformersatz, geruchlos und nicht giftig. Gegen syphilitische Erkrankungen aller Art, auch mit besonderem Erfolge (Dose 0,4—2,0 pro die) als Ersatz des Jodkaliums innerlich angewendet.

Menthol-Jodol Besonders geeignet zu Insufflationen in der rhino-laryngologischen Praxis.

Metakresol **synthet. „Kalle"**, aus Naphtalin, völlig frei von Isomeren, stärkste bactericide Wirkung bereits in 1—2 procentiger Lösung, geringste Giftigkeit, greift die Haut nicht an.

—: Literatur gratis u. franco. :—

Benno Konegen Verlag, Leipzig.

Vor Kurzem erschien:

A B C

der

landärztlichen Praxis.

Versuch eines Leitfadens der Taktik und Praktik für Land- und Kleinstadtärzte.

Aus eigener u. langjähriger Erfahrung mehrerer Kollegen.

Herausgegeben von

* * *

Preis:

3,20; gebunden 3,80 Mark.

Feuchte Wände bekleide man in bewährt. Weise mit Falz-Baupappen „Kosmos". Muster und Abhandlung postfrei. A. W. Andernach in Beuel am Rhein.

Dr. Brehmer's Heilanstalt
für Lungenkranke
zu **Görbersdorf** in Schlesien.
Sommer- und Winterkuren gleiche weltbekannte Erfolge.
Chefarzt Dr. Carl Schloessing,
früher Assistent der Professor v. Strümpell'schen Klinik in Erlangen.
Prospecte kostenfrei durch [2310
Die Verwaltung.

Vegetabile Milch
(Pflanzenmilch)

Beim Kaiserl. Patentamte sub Nr. 3163 eingetragene Schutzmarke.

Dr. med. Lahmann's vegetabile Milch löst vollkommen die Aufgabe, die Thiermilch (Kuh- oder Ziegenmilch) zu einem **vollwerthigen** Ersatz der Muttermilch zu machen.

Dr. med. Lahmann's vegetabile Milch bildet der Kuhmilch zugesetzt, **ein wirkliches beim jüngsten Säuglinge** sofort **anwendbares Ersatznährmittel für mangelnde Muttermilch.** [2360

Dr. med. Lahmann's vegetabile Milch kostet die Büchse Mk. 1,30 und reicht für 8 Tage. Tausende Anerkennungsschreiben von Aerzten und Müttern.

Dr. med. Lahmann's vegetabile Milch ist käuflich in allen Apotheken, sowie besseren Droguen- und Colonialwaarenhandlungen. Man verlange Gratis-Broschüre von den alleinigen Fabrikanten.

Hewel & Veithen in Köln a. Rh. und Wien.

Organotherapie der Lungentuberculose.

Die in letzter Zeit aus mehreren Kliniken (cf. Deusche Med. Wochenschr. 1899, No. 37, 38 etc.) berichteten neuen so überaus günstigen Erfahrungen, die mit der Organotherapie bei verschiedenen Krankheiten gemacht wurden, haben eine Anzahl Aerzte, welche früher skeptisch sich gegen diese Mittel verhielten, zu einer Prüfung veranlasst.

Die Resultate, welche dabei erzielt wurden bei Behandlung der Lungentuberculose mit Glandulen, dem Präparat aus Bronchialdrüsen, welche bekanntlich auf Tuberkelbacillen bactericide wirkende Stoffe enthalten, sind in einer Broschüre zusammengestellt, welche allen Aerzten übersandt worden ist. Nach dem Urtheil von zahlreichen Klinikern und Aerzten übertrifft das Glandulen alle bisherigen Mittel an Wirksamkeit, ist frei von jeder unangenehmen Nebenwirkung und bildet das rationellste und beste Unterstützungsmittel der physikalisch-diätetischen Behandlung der Lungentuberculose. Glandulen ist zum Preise von Mk. 4.50 in Flaschen à 100, Mk. 2.50 in Flaschen à 50 Tabletten in allen Apotheken und direct aus der
Chem. Fabrik Dr. Hofmann Nachf. in Meerane i. Sa.
zu beziehen. Für grössere Versuche wird Glandulen an Aerzte und Kliniken zu ermässigtem Preise abgegeben.
2372]

Lyncke's Eisenalbuminat
[2246
Völlig neutrales und billigstes Eisenmittel.
Proben gratis.
SCHUTZ-MARKE
H. Lyncke, Apotheker, Cöpenick.

Propolisin!
Bestes Desinfektionsmittel und Antiseptikum der Gegenwart.
2415]
Nicht giftig, nicht ätzend, bequeme Anwendung.
Tötet alle Gährungs- Fäulnis- u. Krankheitserreger.
Darum **unentbehrlich** zur Desinfektion von **Wohn-, Schlaf-,** und **Krankenzimmern**, sowie **Kellern, Böden, Vieh- und Geflügelställen,** spezif. Bekämpfungsmittel der **Tuberkulose** und aller durch **Bacillen erzeugten Krankheiten** bei **Menschen-, Tieren** und **Pflanzen.** — In Lösung unerreicht zur **Wundbehandlung** — frischer sowie eiternder Wunden; hier wirkt **Propolisin geradezu Wunder,** wo alle anderen Mittel versagen, **versuche man mit Propolisin.** Weit **wirksamer** und **billiger** als Jodoform.
Wo in Apotheken und Drogenhandlungen nicht erhältlich, bestelle man **direkt bei**
R. Spiegler in Grosshennersdorf (Sachs.),
welcher bei Einsendung von 1 Mk. Probeflasche nebst Prospekt **franko** zusendet.

Thymmel Hass
(Extr. Alujmi c. Mel.) [2368
Specificum gegen Keuchhusten.
Zu beziehen in Flaschen mit Gebrauchsanweisung durch die Apotheken.
Prof. **Fischer I,** Strassburg, schreibt: 20. IV. 99. „Ich finde das Thymmel sehr gut. Alle Kranken loben es und sind zufrieden."
Kgl. priv. Apotheke Alt-Landsberg b. Berlin.

Querschnitt
A. W. Andernach
Falz-Baupappen-, Asphalt-Pappen u. Isolir-Platten-Fabrik
in **Beuel** am Rhein.
Prospect u. Muster postfrei.
No 1 mit Verputz — Luft-Canäle — No 2 mit Flachschicht, deshalb ohne Verputz

[2295

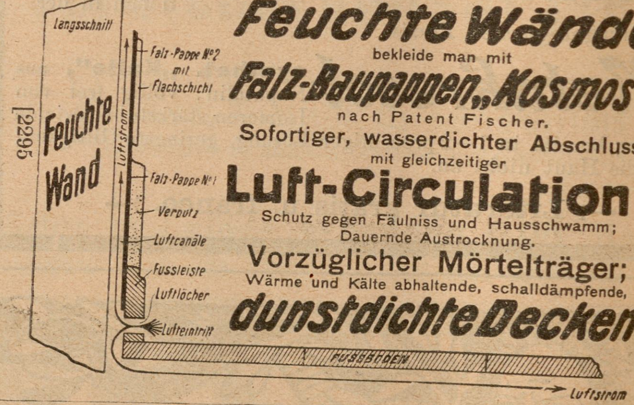

Feuchte Wände
bekleide man mit
Falz-Baupappen „Kosmos"
nach Patent Fischer.
Sofortiger, wasserdichter Abschluss
mit gleichzeitiger
Luft-Circulation,
Schutz gegen Fäulniss und Hausschwamm;
Dauernde Austrocknung.
Vorzüglicher Mörtelträger;
Wärme und Kälte abhaltende, schalldämpfende,
dunstdichte Decken.

Hervorragend blutbildendes Kräftigungs- und Ernährungs-Mittel.
21% natürliches Eiweiss.
Fleischsaft PURO
Preis: M. 2,50.

Vor minderwertigen, auf Verwechselung berechneten Nachahmungen warne ausdrücklich.
„Puro" medic. chem. Institut Dr. H. Scholl, Thalkirchen-München.
[2352

Verantwortlich: für die Schriftleitung Dr. med. Johann Goebel, für den Anzeigeteil der Verleger und Eigentümer Benno Koneger, Druck von Julius Brandstätter, sämtlich in Leipzig.

Reichs-Medizinal-Anzeiger

Schriftleitung: Dr. med. Joh. Goebel, Leipzig, Leibnizstr. 2.

Geschäftsstelle: Benno Konegen Verlag, Leipzig, Reudnitzer Strasse 21.

Der „Reichs-Medizinal-Anzeiger“ erscheint alle 14 Tage Freitags. Voraus zu zahlender Jahresbetrag: bei Bezug durch Post (Zeitungs-Preisliste No. 6438) oder Buchhandel 4 ℳ; unter Kreuzband für das Deutsche Reich und Oesterreich-Ungarn 5 ℳ, für die anderen Länder des Weltpostvereins 6 ℳ. Eine Einzelnummer kostet 40 ₰ ausschliesslich Porto.

Anzeigen werden von Strich zu Strich berechnet und kosten die gespaltene Petitzeile oder deren Raum 60 ₰, Stellen-Gesuche und Angebote, sowie Familien-Nachrichten nur 30 ₰; bei Wiederholungen günstigste Bedingungen. Aufträge nehmen ausser der Geschäftsstelle alle Annoncen-Expeditionen an.

XXV. Jahrgang | **N. 8** | **14. April 1900**

Inhalt

I) Originalbeitrag: Hippokratische Anschauungen über sexuelle Gebiete. Von Dr. med. Rohleder-Leipzig. S. 145.
II) Litteratur-Übersicht Seite 147.
III) Litterarische Besprechungen: Besprechung von Büchern Seite 153; Besprechung von Zeitungsbeiträgen Seite 155.
IV) Nachrichten: Bücherkunde, Sammelschriften, Geschichte Seite 156; Gesundheitliches Seite 156; Krankheiten Seite 157; Krankenverpflegung, Krankenbehandlung Seite 157; Standes- und Berufs-Angelegenheiten Seite 157
V) Universitätsnachrichten, Personalien, offene Stellen, Anzeigen Seite 157.

I) Originalbeitrag

Hippokratische Anschauungen über sexuelle Gebiete.

Eine historische Plauderei

von

Dr. med. Rohleder-Leipzig.

Das Studium der alten Klassiker der Medizin, insbesondere des Vaters der Heilkunde, des Hippokrates, ist schon seit langem den praktischen Aerzten abhanden gegangen und wer wollte es denselben verdenken? Die Fortschritte auf allen Gebieten der Medizin stellen nun gerade genug Anforderungen an die Aerzte, sich mit diesen Fortschritten der Wissenschaft auf dem Laufenden zu halten, und dennoch darf nicht verkannt werden, dass es des Interessanten genug bietet, auch einmal die Anschauungen der Aerzte zur Zeit der ersten Anfänge medizinischer Wissenschaft kennen zu lernen. Der Spezialarzt ebenso wenig wie der praktische Arzt haben Zeit, in den Mussestunden den griechischen Urtext zu lesen, abgesehen davon, dass er wohl von den wenigsten Aerzten verstanden werden dürfte. Dem Bedürfnisse einer guten Uebersetzung kommt entgegen eine solche im Jahre 1896 von Dr. Robert Fuchs erschienene. Zu Nutz und Frommen derjenigen Kollegen, welche zu ihrer Erheiterung in ihren Mussestunden auch einmal etwas von den damaligen, oft recht kuriosen Anschauungen über geschlechtliche Gebiete erfahren wollen, will ich Einiges aus meiner Privatlektüre aus dem Fuchs'schen Werke hier wiedergeben.

Die sexuelle Thätigkeit spielt bei beiden Geschlechtern beim Hippokrates eine bedeutende Rolle. Fast alle Erkrankungen hängen bei ihm mit geschlechtlichen Funktionen mehr oder weniger zusammen, wie z. B. auch Celsus schon das Podogra mit dem Coitus in Zusammenhang brachte. Ueber die Bereitung des Samens im menschlichen Körper meint Hippokrates: Der Samen geht von dem gesamten Körper aus, gesunder von gesunden Teilen, krankhafter von krankhaften Teilen.

Ueber die Scythen in ihrer geschlechtlichen Thätigkeit, die sogen. „Scythenkrankheit“ sagt er: „Wo man nämlich sehr viel und sehr häufig reitet, werden die meisten von Flüssen, Ischias und Podagra befallen und sind zum Coitus ganz untüchtig. Das ist aber bei den Scythen der Fall und sie gleichen am meisten den Eunuchen, sowohl darum, als weil sie auch weite Beinkleider tragen und die meiste Zeit zu Pferde tagsüber sitzen, so dass sie mit der Hand nicht an die Genitalien fassen können, ihnen infolge der Kälte und der Erschöpfung die Liebe und die Geschlechtslust aus dem Sinne kommt und sie nicht eher den Beischlaf auszuüben suchen, als bis sie ihre Männlichkeit eingebüsst haben. Das Scythenvolk sieht wegen der Kälte gelbrot aus, da ja die Sonne niemals heiss auf sie niederbrennt. Infolge der Kälte wird die weisse Farbe versengt und wird gelbrot. Bei einer solchen Körperbeschaffenheit können sie nicht sehr fruchtbar sein, denn der Mann hat nur selten den Trieb zum Coitus wegen der Feuchtigkeit seiner Konstitution und wegen der Weichlichkeit und Kälte seines Leibes, infolge deren der Mann, wie leicht zu begreifen ist, den Coitus nur selten ausüben kann. Zudem werden sie auch noch durch das fortwährende Schütteln auf dem Pferde zum Beischlaf untüchtig. Das ist bei den Männern der Grund der Impotenz.“

Erklärend für diejenigen Leser, denen die sogenannte „Maladie des Scythes“ bisher etwas Unbekanntes, möchte ich hier einfügen, dass dieselbe auf Grund hippokratischer

Lehre lange als Folge übermässigen Reitens angesehen wurde, obgleich das Wesen derselben wohl in einer paralytischen Impotenz zu suchen sein dürfte. Richtig ist, dass, wie ich in meinem Werke: „Die Masturbation, Berlin 1899“ gezeigt habe, das viele Reiten zur Masturbation führt und durch die Samenergüsse vielleicht zur temporären Impotenz. Richtig ist ferner, dass bei den alten Scythen das Reiten der Frauen untersagt war aus dem Grunde, weil sie den Rückgang ihrer Stämme in Verbindung brachten mit der heftigen Leidenschaft des Reitens bei ihren Frauen. Auch Hammond macht in seinem Werke: Sexuelle Impotenz beim männlichen und weibliche Geschlecht, deutsche Ausgabe v. L. Salinger, Berlin 1889 die Angabe, dass unter den Puebloindianern einzelne Individuen durch beständiges Herumreiten zu Mujerados (Pollutionisten) werden.

Doch nach dieser Abschweifung wieder zurück zum Hippokrates.

Ueber den Zusammenhang zwischen Samen und Haare resp. deren Wachstum hat Hippokrates ganz merkwürdige Anschauungen, sie gipfeln in dem Satze: „Werden Kinder kastriert, so entwickeln sich keine Bart- und Schamhaare, weil die Epidermis infolge des Mangels an Samen nicht aufgeackert wird.“ (Ein strikter Vergleich zwischen Sperma des Menschen und dem Samen des Getreides, der in die Erde gesäet wird. — Verfasser). Hippokrates fährt weiter fort: „Allerdings hat das Kastrieren auch einen Vorteil für den Haarwuchs, denn Eunuchen bekommen keinen kahlen Kopf.“ Für unsere heutigen Anschauungen allerdings ein merkwürdiger Beweis, aus dem vielleicht ein abgelebter kahlköpfiger Bonvivant den Schluss ziehen könnte, zur Verhinderung der Kahlköpfigkeit bei beginnender Seborrhoea capitis die Kastration an sich vornehmen zu lassen. Ein Mattei, Brown-Séquard, Poehl und andere „Organsafttherapeutiker“ würden darin wohl allerdings einen Beweis mehr für die Wirksamkeit der spezifischen Kraft des Hodens, des Spermins behufs Vornahme eines Verjüngungsprozesses der gesamten alternden Menschheit, insbesondere aber unserer heutigen Don-Juans, erblicken.

Die physiologisch-anatomischen Ansichten des Hippokrates sind sehr grotesk und wunderbar. So wachsen nach ihm die Haare, ebenso wie die Nägel aus einer gewissen feucht-klebrigen Masse hervor, an Körperstellen, wo sich Drüsen, welche diese Masse absondern, befinden. Deshalb finden sich auf dem Kopfe auch die grössten Drüsen, weil die grösste aller Drüsen — er meint nämlich das Gehirn — unter dem Kopfe liegt.

Ebenso grotesk sind auch seine Anschauungen über das Ergrauen der Haare. Er sagt hierüber S. 227 ff.: „Die grauen Haare entstehen aus dem Grunde, weil, wenn sich Feuchtigkeit lange Zeit hindurch im Menschen herumbewegt hat, das am meisten Weisse abgesondert wird und auf die Epidermis niederfällt, das Haar wird durch die Attraktion des Saftes, der gegen früher mehr weiss ist, selbst weisser, und ebenso wird die Epidermis an den Stellen, wo die grauen Haare herauswachsen, weisser als an den übrigen. Auch bei Denjenigen, welche vom Anfang an graue Haare auf dem Kopfe haben, ist die Epidermis da, wo das Haar grau ist, weisser als an den übrigen Stellen, weil da die am meisten weisse Feuchtigkeit angesammelt ist.“

Bedeutend sind seine Anschauungen auf dem Gebiete der Pathologie, besonders der Hauterkrankungen, Abscesse, Geschwülste, Eiterungen, Wundbehandlung usw., zum Teil sind sie selbst für die heutige Zeit noch giltig. So lehrt er, dass Eiterung mit Schmerz und Fieber einhergehen, welche nachlassen, wenn die Eiterung zum Stillstand gekommen; dass durch Verhinderung des freien Abflusses des Eiters wieder Schmerz und Fieber, sowie Schwellung der umgebenden Weichteile eintreten.

Hingegen ist der Einfluss des Klimas mit all seinen Faktoren ein ganz fürchterlicher. So soll der Südwind sogar Geschwüre an den Genitalien hervorzubringen im stande sein. „Wenn solcher Wind herrscht, haben die Menschen in ihren Krankheiten solche Zufälle, es entstehen feuchte Geschwüre im Munde, an den Genitalien u. a.“

Schade, dass unsere jungen, kaum den Kinderschuhen entwachsenen und doch schon infizierten Luetiker diese ätiologische Thatsache noch nicht kennen. Wie schön würde sie anstatt der allgemein beliebten Abortinfektionen den Aerzten gegenüber in den Sprechstunden sich ausnehmen!

Dem Urin und den uropoetischen Apparaten widmet Hippokrates ausführliche Kapitel. So kennt er schon Konkrementbildungen in der Niere sowie der Blase, kennt die Urethritis (jedenfalls die gonorrhoeische) kennt einen Blasenkatarrh beim Kinde (den gonorrhoeischen?), er spricht von schlechtem tropfenförmigem Urin und meint damit jedenfalls Pus gonorrhoeicus, vielleicht auch stark eiweisshaltigen Urin.

Interessant ist das Kapitel über den Urin, ich möchte dasselbe hiermit wörtlich wiedergeben (S. 458 ff.): „Der Urin ist am besten, wenn der Bodensatz weisslich, ohne Klumpen und gleichmässig ist während der ganzen Zeit bis zur Krisis der Krankheit, denn so deutet er auf sichere Heilung und kurze Dauer des Leidens hin. Bleibt er aber hier und da aus, und ist der gelassene Urin bald klar, bald mit weissem Sedimente ohne Klumpenbildung versehen, so dauert die Krankheit länger und die Wiederherstellung ist weniger gesichert. Ist aber der Urin ein wenig rot und sein Bodensatz gleichmässig und ohne Klumpenbildung, so hält er zwar längere Zeit an als der erstgenannte, führt aber sicher zur Heilung. Kleieähnliche Sedimente im Urin sind bedenklich, schlimmer als diese sind die lamellenförmigen; weisse und dünne Sedimente sind sehr schlecht, gefährlicher noch als wie die scharfartigen. Wenn Wölkchen im Urine mitgeführt werden, sind sie gut, falls sie weisslich, schlecht, falls sie schwarz aussehen. Solange der Urin gelb und dünn ist, zeigt er einen Morbus crudus an; dauert er aber in dieser Beschaffenheit längere Zeit an, so ist Gefahr vorhanden, dass der Mensch nicht aushält, bis die Cruditas morbis gehoben ist.“

Dieser Satz lässt vermuten, dass Hippokrates scharfe Beobachtung des hellen dünnen, speziell leichten Urins mit einer chronischen schweren Konstitutionskrankheit, dem Diabetes mellitus geahnt hat. Er fährt in seiner Urinschilderung weiter fort: „Bei Männern und Frauen ist schwarzer Urin am gefährlichsten, bei Kindern der wässerige. Bei denjenigen, welche längere Zeit dünnen und rohen (dieser Ausdruck des Uebersetzers ist unverständlich?) Urin lassen, ist, wenn die übrigen Anzeichen auf Heilung hinweisen, ein Abscess in der unterhalb des Praecordiums gelegenen Gegend zu erwarten. Auch an den oben aufsitzenden fetten, spinngewebeartigen Decken des Urins ist etwas auszusetzen, denn sie sind ein Anzeichen für die allmälige Kolliquation. Wenn im Urine Wolken sind, hat man zuzusehen, ob sie oben oder unten sind und welche Färbung sie haben. Lagern die Wolken mitsamt den oben genanten Nuancen unten, so hat man sie für gut zn halten und zu loben, sind sie hingegen zusammen mit den vorgenannten Nuancen an der Oberfläche, so hat man sie für schlecht zu halten und zu tadeln. Man lasse sich aber nicht durch den Fall täuschen, dass die Blase selbst erkrankt ist und dem

Urine solche Eigenschaften verleiht, weil das kein allgemeines Symptom für den ganzen Körper, sondern nur ein spezielles für die Blase ist."

Von den speziellen Geschlechtserkrankungen kennt Hippokrates die Bubonen wohl, merkwürdigerweise hält er hier jedes länger als einen Tag andauernde Fieber für höchst gefährlich. — Interessant sind ferner folgende Ansichten über an den Geschlechtsorganen mit Geschwüren oder mit Fluor albus erkrankten Frauen: „Sie konzipieren nur mit Mühe und gebären schwer. Die Föten sind gross und geschwollen, gehen später bei dem Aufziehen leicht ein und kränkeln (man könnte an Lues congenita denken. — Verfasser). Auch tritt bei Frauen post partum eine genügende Reinigung nicht ein."

Auch auf den häufigen Abortus dieser (luetischen?) Frauen weist er hin. Die Meinung, dass bei den Kindern Hernien, bei den Männern besonders Varicen und offene Wunden an den Unterschenkeln (Ulcera cruris — Verf.) sich besonders gern und häufig zeigen sollen, wird uns ebenfalls unverständlich bleiben. Wenigstens dürfte auch hier das geflügelte „tempora mutantur et nos mutamur cum eis" seine Bewahrheitung erfahren.

Blasensteine erhält man nach ihm durch das Trinken verschiedener Wassersorten, wobei das „dickste und schmutzigste" sich in der Blase ansammelt und den Grund zur Bildung des Steines giebt, gleichsam den Kern bildet. Auch hier haben die Frauen es gut, denn sie bekommen nach seiner Ansicht nur selten einen Stein, weil sie nicht so oft die Genitalien mit der Hand reiben und — für unsere Zeiten wie unverständlich! — viel mehr trinken als das männliche Geschlecht. Der in kleinen Mengen und tropfenweise erscheinende Urin (Strictura urethrae, Cystitis usw.) ist schlecht.

Auch die Ansichten über Haemorrhoidalleiden sind recht merkwürdige und unerklärlich. So meint Hippokrates S. 415 über Haemorrhoidarier: Diejenigen, welche an Haemorrhoiden leiden, werden weder von Brustfellentzündung, noch von Lungenentzündung, noch von fressenden Geschwüren (wohl Ulcera cutanea im allgemeinen zu verstehen — Verf.), noch von krebsischen ähnlichen Geschwüren, vielleicht auch weder von Lepra (sind Hautleiden im allgemeinen zu verstehen) noch von Vitiligo befallen."

Leuke, Lichen und Lepra scheinen bei Hippokrates meines Erachtens Syphilis zu sein oder wenigstens mit Syphilis zusammen zu hängen, „besonders aber Leuke gehört zu den verderblichsten Krankheiten wie auch die sogen. phoinikische Krankheit. . . . Am leichtesten kann man aber diese heilen bei möglichst jungen Leiden und wenn sie selbst möglichst frisch sind und in den weichsten und fleischigsten Partien des Körpers ihren Sitz haben."

Die therapeutischen Massnahmen kommen, wenigstens in sexueller Beziehung, kurz weg. Das Alpha und Omega hippokratischer Therapie, das Schiller seinen Räubern als Motto voransetzte, ist bekanntlich: „Quae medicamenta non sanant, ferrum sanat, quae ferrum non sanas, ignis sanat." (S. 141). Was Feuer nicht heilte, galt als unheilbar. Für uns von Interesse ist die Behandlung von Abscessen und Geschwüren mittelst Kataplasmen. Aeussere Krankheiten sind durch äussere Heilmittel zu heilen; bei durch Kälte entstandenen Geschwüren, fressenden Flechten am After, an den Genitalien, der Gebärmutter, der Blase ist Wärme anzuwenden, weil sie zur Krisis führt, Kälte führt hiergegen nur den Tod herbei. Kälte ist nur angebracht bei Blutungen in der Nähe des Blutergusses.

Dies sind die hauptsächlichsten auf sexuelle Gebiete bezüglichen Angaben aus dem ersten Bande der Dr. Fuchs'schen Uebersetzung des Hippokrates, der wohl noch ein oder einige Bändchen folgen resp. inzwischen vielleicht schon gefolgt sind. Vielleicht, dass ich später einmal über dieselben referiere.

II) Litteratur-Übersicht

Bücherkunde, Sammelschriften, Geschichte.

2047. *Alexander*, Dr. Karl, wahre u. falsche Heilkunde. Ein Wort der Aufklärung über den Wert der wissenschaftlichen Medicin gegenüber der Gemeingefährlichkeit der Kurpfuscherei. Preisgekrönte Schrift. Berlin, G. Reimer. 0,30

2048. *Alkoholismus*, der. Eine Vierteljahrsschrift zur wissenschaftlichen Erörterung der Alkoholfrage. Herausgegeben von Geh. San.-R. A. Baer, Geh. Reg.-R. Prof. Böhmert Oberverwaltungs-Ger.-R. v. Strauss u. Torney, Waldschmidt. 1. Jahrg. 1900. Dresden, O. V. Böhmert. 8,00; einzelne Hefte 2,50.

2049. *Husband*, H. Aubrey, the students handbook of the practice of medicine, designed for the use of students and junior practitioners. 5th. ed. With illustr., tables prescriptions and glossary. Edinburgh, Livingstone. 10 s 6 d

2050. *Malsbary*, George E., practice of medicine, a manual for students and practitioners. Illusts. with 45 engravings. London, H. Kimpton. 7 s 6 d

2051. *Medical* directory, the, 1900. London, Churchill. 14 s

2052. *Müller*, Heinrich, ein Beitrag zur Lösung der sozialen Frage. Verhütung der Konzeption durch ein absolut sicheres, unschädliches, den Sittengesetzen nicht zuwiderlaufendes Mittel. Leipzig, E. Demme. 0,30

2053. *Neisser*, Prof. Dr. Alb., stereoskopischer medicinischer Atlas. 33. u. 34 Lfg. Leipzig, J. A. Barth. Je 5.00

2054. *Practitioner*, the, Vol., July to December, 1899. London, Cassel. 15 s

2055. *Runge*, Geh. Med.-R., Prof. Dir. Dr. Max, das Weib in seiner geschlechtlichen Eigenart. Nach einem Vortrage. 4. Aufl. Berlin, J. Springer. 1,00

2056. *Schwarz*, Leopold, der Weg zum Heil! Bausteine für das kommende Jahrtausend und auch für die Gegenwart. Leipzig, E. Demme. 1.00

2057. *Versammlung, VI.*, süddeutscher Laryngologen zu Heidelberg, 3. IV. 1899. Nach dem offiziellen Bericht des Schriftführers Dr. Hedderich. München, J. F. Lehmann's Verlag. 2,00

2058. *Waldeyer*, W., zur Geschichte des anatomischen Unterrichts in Berlin. Gel. Berlin 1899.

2059. *Alexander*, S., ein Saeculum Medizin. Deutsches Reich. Heilkunde IV, 6, Fortsetzung f.

2060. *Bloch*, Iwan, lex Heinze und medicinische Schriftstellerei. Med. Wochenschr. 9.

2061. *Fairbairn*, H. A., indefiniteness of our nomencleature. Gaillard's med. journ. 72, Bd. 3.

2062. *McCrae*, Thomas, Benjamin Jesty, a pre-Jennerian vaccinator. Bull. of the Johns Hopkins hosp. 107.

2063. *Pennato*, Papino, la limitazione della libertà professionale. Boll. dell' ass. sanit. milanese I, 11—12.

2064. *Ponfick*, E., die Entwicklungslehre im 19. Jahrhundert. Saecular-Artikel. Berliner klin. Wochenschr. 11, Fortsetzung f.

Anatomie, Physiologie.

2065. *Bolau*, H., Glandula thyreoidea und Glandula Thymus der Amphibien. Diss. m. 11 Textfig. Jena 1899.

2066. *Collins*, H. D., and W. H. *Rockwell*, physiology. London, H. Kimpton. 7 s 6 d

2067. *Gordinier*, H. C., the gross and minute anatomy of the central nervous system. London, Rebman. 25 s

2068. *Hall*, J. Walker, and *Manzies*, J. *Acworth*, golden rules of physiology. Bristol, Wright. 1 s

2069. *Hall*, Winifred S., a text book of physiology. London, Rebman. 20 s

2070. *Halliburton*, W. D., handbook of physiology. 16 th. ed. With upwards of 650 illusts. including some coloured plates. London, J. Murray. 14 s

---

2071. *Cohnstein*, Otto, und H. *Krieger*, eine Methode zur Bestimmung der gebundenen Salzsäure im Magensaft. Münchner mediz. Wochenschr. 12.

2072. *Durante*, G., la fibre musculaire striée, sa régression cellulaire; transformations et multiplication de la fibre contractile. La Presse méd. 23.

Biologie, Gesundheitspflege.

2073. *Beaucamp*, Dr. Eugène, Ratgeber für junge Frauen und Mütter. Berlin, H. Th. Hoffmann. Geb. in Leinw. 2,60

2074. *Brunet*, R., les maladies et insectes de la vigne. Paris, Maison rustique. 4,50

2075. *Cross*, D. K., health in Africa. London, J. Nisbet & Co. 1 s

2076. *Hinz*, Dr. Friedr., Kritik der antikonzeptionellen Mittel. Rat f. Eheleute, zugleich ein Beitrag zur Steuerung der sozialen Not. 2. Aufl. Leipzig, E. Demme. 0,60

2077. *Bergmann*, Dr., ein Fall von acuter Cocainvergiftung. Münchner med. Wochenschrift 12.

2078. *Göppert*, Friedr., Harnsäureausscheidung. Jahrb. f. Kinderheilkunde 51, Bd. 3.

2079. *v. Moraczewski*, W., über die Konzentration der Säfte des Organismus. Dtsch. Med.-Zeitg. 22.

Allg. Pathologie, Pathotomie, Bakteriologie.

2080. *Couts*, Joseph, a manual of pathology. 4 th. ed. Revised throughout by Lewis R. Sutherland. With 590 illusts. London, Longmans. 31 s 6 d

2081. *Dorsch*, B., über primäre Lymphdrüsen-Tuberkulose. Diss. Erlangen 1899.

2082. *Fraenkel*, Pros. Dr. Eug., mikrophotographischer Atlas zum Studium der patholog. Mykologie des Menschen. (In 2 Bdn.). 1. Bd. 1. Liefg. Tuberkelbacillus, 9 Photogramme. Hamburg, Gräfe & Sillem. 6,00

2083. *Gamaleia*, Dr. N., Elemente der allgemeinen Bakteriologie. Berlin, A. Hirschwald. 7,00

2084. *Goldschmidt*, Moses, casuistische Beiträge zur Bildung heteroplastischer Enchodrome und Osteome. Dissertation. Freiburg, Speyer & Kaerner. 1,00

2085. *Mayer*, O., experimentelle Untersuchungen über das Vorkommen von Tuberkelbazillen im Blute und der Samenflüssigkeit von an Impftuberkulose leidenden Tieren besonders bei lokalisierter Tuberkulose. Diss. Erlangen.

2086. *Park*, William Hallock, assisted by *Guerard*, A. R. bateriology in Medicine and surgery, a practical manual for physicians, health officiers and students. London, H. Kimpton. 15 s

2087. *Vibert*, Dr., précis de toxicologie chinique et médico-légale. Baris, J. B. Baillière et fils. 10,00

2088. *Alfieri*, Emilie, un vizio di conformazione del cuore e dei grossi vazi causa di morti in un neonato suori rapporti collo sviluppo embriologico del cuore normale. Annali de ostetrica e ginecologia 1.

2089. *Hirst*, John Cooke, the histology and histological diagnosis of adenomyomata of the uterus. Americ. journ. of med. sciences 355.

2090. *Flexner*, S., and Lewellys F. Barker, report upon an expedition sent by the Johns Hopkins university to investigate the prevalant diseases in the Philippines. Bull. of the Johns Hopkins hosp. 107.

2091. *Schütz*, Josef, Ueberblick über die wichtigsten Punkte, welche zur Beurtheilung des Krebses bezw. seiner Aetiologie und seines Vorkommens zu beachten sind. Aerztl. Sachverst.-Zeitg. 6.

2092. *Steele*, J. Dutton, a critical summary of the literature on retroperitoneal sarcoma. Americ. journ. of med. sciences 335.

2093. *Steiner*, Walter R., haemophilia in the negro. Bull. of the Johns Hopkins hosp. 107.

2094. *Volland*, Dr., zur Richtigstellung in der Frage über die Ansteckung der Tuberkulose. Therap. Monatsh. 3.

Chirurgie.

2095. *Chalot*, prof. E., traité élémentaire de chirurgie et de médecine opératoires. 4 é 8d., revue et très augumenté, avec 1217 figs. dans le texte. Paris, O. Doin. 20,00

2096. *Cornet*, Dr. M., pratique de la chirurgie courante. Paris, Felix Alcan. 6,00

2097. *Dreyer*, F., über die in den Jahren 1884—1898 in der Göttinger medizinischen Universitätsklinik beobachteten Unfallkranken. Diss. Göttingen 1899.

2098. *Duplay*, S., cliniques chirurgicales de l'Hôtel-Dieu. IIIe série. Paris, Masson & Cie. 8,00

2099. *Hennebert*, C., contribution à l'étude de quelques complications de l'otite moyenne purulente. Abcés extra-dural. Pyémie otitique avec ou sans thrombo — phlébite des sinus de la dure-mère et de la jugulaire interne. Bruxelles, H. Lamertin. 3,00

2100. *Kreis*, S., experimentelle Beiträge zur Lehre von den Wirbelluxationen. Dissert. Königsberg.

2101. *Radilowski*, M., Beitrag zur Therapie schwerer Scoliosen. Diss. Königsberg. Mit 1 Tabelle.

2102. *Schultze*, H., die Exarticulatio femoris wegen maligner Neubildung am Oberschenkel. Diss. Marburg.

2103. *Swoboda*, E., über Verletzungen der grossen Bauchgefässe. Diss. München 1899.

2104. *Tédenal*, E., leçons de clinique chirurgicale. Paris, Masson & Cie. 8,00

2105. *Zimmer*, E., über Perforationen des processus vermiformis und des Coecum. Diss. München 1899.

2106. *Archibald*, E. L., report upon eightynine cases of appendicitis treated in the royal Victoria-hospisal, Montreal during the year ending 31st. december 1898. The Montreal med. journ. 2.

2107. *Banks*, William, the lettsomian lectures being practical observations on cancer of the breast. Brit. med. journ. 2045.

2108. *Behnke*, Dr., ein Todesfall in der Chloroform-Narkose. Deutsche zahnärztliche Wochenschrift 104.

2109. *Bellin*, René, de la nécessité du lavage préalable de l'estomac avant la gastroentgrostomie. Progrès méd. 11.

2110. *Bernays*, A. C., how to provent and how to treat united fractures. Gaillard's med. journ. 72, Bd. 3.

2111. *Blenck*, August, über orthopädische Apparate. Deutsche Praxis 5.

2112. *Busquet*, M., éruption furonculeuse à bacille d'Eberth au cours d'une fièvre typhoide. Presse méd. 21.

2113. *England*, Frank A., a case of rupture of the rectum; operation; recovery. The Montreal med. journ. 2.

2114. *Flesch*, Julius, über eine chronisch verlaufende ascendierende Versteifung der Wirbelsäule. Wiener med. Wochenschr. 12.

2115. *Francke*, über chirurgisch wichtige Complicationen und Nachkrankheiten der Influenza. Mittheilungen aus den Grenzgebieten der Medizin und der Chirurgie. V. Bd., 2. Hft.

2116. *Gerber*, Dr., ein Doppeldiaphanoskop zur Durchleuchtung der Stirnhöhlen. Dtsch. med. Wochenschr. 11.

2117. *Greer*, W. Jones. gastro-jejunstomy for gastric ulcer. Brit. med. journ. 2045.

2118. *Griffiths*, P. Rhys, perforating gastric ulcer, with notes of two successful cases after operation. Brit. med. journ. 2045.

2119. *Herzfeld*, zur chirurgischen Behandlung der tuberkulösen Bauchfellentzündung. Mittheilungen aus den Grenzgebieten der Medizin und der Chirurgie. V. Bd., 2. Hft

2120. *Krapf*, Heinrich, die Distorsion des unteren Fussgelenks. Münchner med. Wochenschrift 11.

2121. *Lengnick*, Hans, zur Casuistik der Rückenmarksverletzung durch Wirbelfractur nebst Beschreibung eines Gehverbandes für Patienten mit Lähmung beider unteren Extremitäten. Münchner med. Wochenschr. 12.

2122. *Link*, Ignaz, Bericht über weitere 122 Radikaloperationen der Hernien. Wiener med. Wochenschr. 11.

2123. *de Mendoza*, Suarez, sur l'emploi de la sinuscopie vraie pour préciser les indications opératoires dans les affections du sinus de la face. Progrès méd. 10.

2124. *Mitchell*, A. B., a contribution to the surgery of perforated gastric ulcer, with special reference to the results of operation in ulster. Brit. med. journ. 2045.

2125. *Miyake*, über die Rattenbisskrankheit. Mittheilungen aus den Grenzgebieten der Medizin und der Chirurgie. V. Bd. 2. Hft.

2126. *Monroe*, Geo. J., diagnosis of rectal diseases. Gaillard's med. journ. 72, Bd. 3.

2127. *Mouillin*, C. Mausell, the causes and treatment of movable kidney. Brit. med. journ. 2045.

2128. *Muskat*, Gustav, die Behandlung des Pes varus und Pes valgus. Med. Wochenschrift 10.

2129. *Porta*, Carlo, nuovo contributio clinico-sperimentale ad „un altro pratico di gastroenterostomia" col laccio elastico. Boll. dell ass. sanit. milanese I, 11—12.

2130. *Preyer*, P. J., a new method of performing perineal prostatectomy. Brit. med. journ. 2047.

2131. *Ramstedt*, Conrad, über eine eigenthümliche Pfählungsverletzung. Münchner med. Wochenschr. 11.

2132. *Schmitt*, Adolf, über die Indicationen zur Operation bei Appendicitis. Münchner med. Wochenschr. 12.

2133. *Slajmer*, E., die Behandlung der Spina bifida, mit besonderer Berücksichtigung der Heteroplastik. Wiener mediz. Wochenschrift 12.

2134. *Stenhouse*, J. W., septic lymphangitis along the ureters affecting the kidneys treated with anti-streptococcic serum; recovery. Gaillard's med. journ. 72, Bd. 3.

2135. *Steudel*, Dr., biegsame Aluminiumschienen. Münchner med. Wochenschr. 12.

2136. *Stratz* und *Josselin de Jong*, Néphrectomie wegen Nierengeschwulst. Mittheilungen aus den Grenzgebieten der Medizin und der Chirurgie. V. Bd., 3. Hft.

2137. *Terrier*, Félix, statistique des opérations pratiquées à l'hopital Bichat (service des consultations speciales) pendant l'année 1899. Progrès méd. 11 (à sinore).

2138. *Thiem*, C., über Thermotherapie bei der Nachbehandlung Unfallverletzter. Monatsschrift f. Unfallheilkunde 3.

Haut- und Geschlechts-Krankheiten.

2139. *Besnier*, E., *Brocq*, L. et L. *Jaquet*, la pratique dermatologique. Tome I. Paris, Masson & Cie. 36,00

2140. *Brocq et Jaquet*, precis élémentaire de dermatologie. Maladies en particulier. IV. Dermatoses inflammatoires. 2 e éditions. Paris, Gauthier-Villaret. 3,00

2142. *Haberhauffe*, Gustav, über Syphilis gravis. Unter Zugrundelegung zweier in der hiesigen Klinik für Hautkrankheiten beobachteten Fälle. Dissertation. Freiburg i. B., Speyer & Kaerner. 1,00

2142. *Hallopeau*, H., et L. *Leredde*, traité de dermatologie. Paris, J. B. Baillière et fils. 30,00

2143. *Jessner's*, Dr., dermatologische Vorträge für Praktiker. 3. Heft. Pathologie u. Therapie des Hautjuckens. 1. Teil. Allgemeine Pathologie und Therapie. Pruritis simplex. Würzburg, A. Stuber's Verl. 0,90

2144. *Cornell*, Stanley S., clinical notes: a case of gonorrhoea rendered fatal by its sequelae. The Montreal med. journ. 2.

2145. *Dehio*, Karl, septisches maculo-papulöses Erythem im Anschluss an eine folliculäre Angina. St. Petersburger med. Wochenschrift 9.

2146. *Joseph*, Dr. Max, allgemeine Prophylaxe der Geschlechtskrankheiten. Aerztliche Rundschau 11.

2147. *Krysztalowicz*, Franz, inwieweit vermögen alle bisher angegebenen spezifischen Färbungen des Elastins auch Elacin zu färben? Monatsh. f. prakt. Dermat. XXX, 6.

2148. *Lapeyre*, Louis, et Marcel *Labbé*, saeromatose extra-viscérale généralisée. La presse méd. 24.

2149. *Lau*, H., ein bemerkenswerther Fall von Erythema exsudativum multiforme. St. Petersburger med. Wochenschr. 8.

2150. *Lohnstein*, H., über die Menge des Prostatasecretes bei chronischer Prostatitis. Allg. med. Zeitung 22.

2151. *Sack*, Arnold, über eine neue aus Quecksilbercaseïnat hergestellte medizinische Seife (Sapodermin). Therap. Beil. N. 2 der dtsch. med. Wochenschr.

Krankheiten der Sinne.

2152. *Dahlfeld*, Dr. C., Bilder für stereoskopische Uebungen zum Gebrauch f. Schielende. 3. Aufl. 28 Taf. mit 8 Seiten Text. Stuttgart, Ferdinand Enke. In Leinwand-Decke 4,00

2153. *Grussendorf*, T., Untersuchungen über den binokularen Sehakt bei einseitiger Aphakie. Diss. Göttingen 1899.

2154. *Hermann*, R., ein Fall von Retinis (sic!) haemorrhagica mit folgendem Glaukom. Diss. Göttingen 1899.

2155. *Hinshelwood*, James, letter, word, and mind-blindness. London, H. K. Lewis. 3 s

2156. *Kraus*, F., Primär-Glaucom in der Göttinger Augenklinik (eine statische Zusammenstellung). Diss. Göttingen 1899.

2157. *Wertheimer*, F., Beiträge zur Kenntnis der glashäutigen Neubildungen im Auge. Diss. Freiburg 1899.

2158. *Bickerton*, Thomas H., remarks on the holmgren wool test: is it adequate for the detection of colour blindness? Brit. med. journ. 2046.

2159. *Fulka*, zwei Operationsmethoden zum Einlegen künstlicher Augen in Fällen, wo dies bisher unmöglich war. Ueber das künstliche Auge. Wiener med. Wochenschr. 12, Fortsetzung f.

2160. *Graefe*, A., das Dionin in der Augenheilkunde. Therap. Beilage N. 2 der dtsch. med. Wochenschr.

2161. *Hilbert*, Richard, zur Kenntniss der Iritis toxica. Wochenschrift f. Therapie und Hygiene des Auges 24.

2162. *Hilbert*, Richard, die Tuberkulose der Hornhaut. Ophthalmol. Klin. 6.

2163. *Lagrange*, Dr., abgekapselter Hydrops des Tenon'schen Raumes. Ophthalmologische Klinik 6.

2164. *Lucae*, A., zur physikalischen Feststellung einseitiger Taubheit resp. Schwerhörigkeit. Dtsch. med. Wochenschr. 11.

2165. *May*, Charles M., acute inflammation of the middle ear complicating scarlet fever and mearles. Gailard's med. journ. 72, Bd. 3.

2166. *Monzies*, J. Acworth, detachment of corneal epithelium (?), British medical journal 2046.

2167. *Nöbel* und *Löhnberg*, Aetiologie und operative Radicalheilung der genuinen Ozaena. Berliner klin. Wochenschr. 11, Schluss f.

2168. *Oliver*, Charles A., a case of traumatic varix of the orbith in which ligation of the left common carotid artery was successfully performed. Americ. journ. of med. sciences 375.

2169. *Sehrwald*, Dr., kurze Bezeichnungen über den Hörbefund. Dtsch. Med.-Zeitg. 24.

2170. *Spiegel*, L., und Max *Naphtali*, Untersuchungen über Naftalan. Therapeutische Monatsh. 3.

2171. *Stephenson*, Sydney, the practical applications of largin in diseases of the eye. Brit. med. journ. 2046.

2172. *Verneuil*, Dr., ostéite du sommet de la cavité orbitaire. Phlébite et trombose de la veine ophtalmique et du sinus caverneux. Phlegmon de l'orbite. Mort. Annales de la société belge de chirurgie 2.

2173. *Wolffberg*, Dr., Modell zu einer Augenschutzklappe. Wochenschr. f. Therap. und Hygiene des Auges III, 25.

Nerven- und Geistes-Krankheiten.

2174. *Enke*, Paul, casuistische Beiträge zur männlichen Hysterie. Diss. Mit 1 Taf. Jena, G. Pohle. 1,50

2175. *Fischer*, D. V., die Stärkung der Nerven. Ein Ratgeber für Nervenleidende. Regensburg, E. Stahl. 0,50

2176. *Fleury*, M. *de*, recherches cliniques. sur l'épilepsie et sur son traitement. Paris, J. Rueff. 10,00

2177. *Gorski*, J. v., ein Beitrag zur Kenntnis der Aetiologie und Symptomatologie der Paralysis agitans. Diss. Berlin 1899.

2178. *Laehr*, Prof. Geh. San.-R. Dr. Heinr., die Litteratur der Psychiatrie, Neurologie u. Psychologie von 1459 bis 1799. 3 Bde. in 4 Tln. Berlin, G. Reimer. 80,00

2179. *Möbius*, P. J., über den physiologischen Schwachsinn des Weibes. (Sammlg. zwangloser Abhandlungen aus dem Gebiete der Nerven- und Geisteskrankheiten. III. Bd. 3, Hft.). Halle, C. Marhold. 1,00

2180. *Neukirchen*, A., ein Fall von doppelseitiger kortikaler Hemianopsie verbunden mit taktiler Aphasie nnd Orientierungsstörungen. Diss. Marburg.

2181. *Zimmermann*, J., über einen Fall von Hämatomyelie des Lumbosacralmarkes. Diss. Berlin 1899.

2182 *Bálint*, R., über die compensatorische Behandlung der tabetischen Ataxie. Ungar. med. Presse 718.

2183. *Bauer*, Fr., über einen Fall von Encephalopathia saturnina. Med. Corresp.-Blatt 8.

2184. *Carr*, John Buxton, the safest and most effective of hypnotics. Gaillard's med. journ. 72, Bd. 3.

2185. *Chargon*, E. P., two cases of auditory peripheric hallucinations. The Montreal med. journ. 2.

2186. *Finker*, Max, die Berechnung der Zahl der Aerzte für Irrenanstalten. Psychiatrische Wochenschrift 50.

2187. *de Fleury*, Maurice, de quelques phénomenes d'extraction et de dépressions mentales en relation avec l'attaque d'epilepsie. Progrès méd. 10.

2188. *Holzinger*, F., psychischen u. Nervenkrankheiten in Abessinien. Psychiatrische Wochenschr. I, 51, Fortsetzung f.

2189. *Jolly*, Dr., über einen Fall von doppelseitiger Facialislähmung. Dtsch. med. Wochenschr. 11.

2190. *Kellogg*, J. H., the rational treatment of insomnia. Modern. Medic. IX, 2, Fortsetzung f.

2191. *Martins*, Fr., Magendarmschwindel und verwandte nervöse Symptome. Monatsschrift f. prakt. Wasserheilkunde 2.

2192. *Pilcz*, Alexander, über einige Ergebnisse von Blutdruckmessungen bei Geisteskranken. Wiener klin. Wochenschr. 12.

2193. Riley, W. H., the nerve cells in health and disease. Modern Medic. IX. 2, Forts. f.

2194. *Singer*, Prof., über den Schwindel. Prag. med. Wochenschr. 11, Fortsetzung f.

2195. *Stadelmann*, Dr., die psychologische Betrachtungsweise der Nervenkrankheiten. Allg. med. Central-Zeitung 20.

2195. *Steiner*, Gregor, ein Beitrag zur Aetiologie Epilepsie. Wiener med. Wochenschr. 11.

2197. *Stöver*, Dr., simulierte Geisteskrankkrankheit. Gerichtsärztl. Gutachten. Aerztl. Monatsschr. 3.

2198. *Strüppler*, über einen Fall von primärer isolierter Läsion des Sprachcentrums nach Trauma (Hämatoencephalie) und secundärer Jackson'scher Rindenepilepsie mit Rückgang der Erscheinungen ohne Trepanation. Dtsch. med. Wochenschr. 12.

Innere Krankheiten.

2199. *Degenhardt*, C., lipaemie bei Diabetes mellitus. Diss. Göttingen 1899.

2200. *Engelmann*, F., Beitrag zur Lehre vom Diabetes insipirtus. Dissertation. Göttingen 1899.

2201. *Granger*, *Landouzy*, maladies de l'appareil respiratoire. Paris. J. B. Baillière et fils. 12,00

2202. *Moebius*, F., über Combination von Osteomalacie mit Symptomen des morbus Basedowii und des Myxoedems. Dissertation. Göttingen 1899.

2203. *Schminck*, W., über Papillitis bei Anämie und Leukämie. Diss. Marburg.

2203. *Thorne*, Dr. W. Bezly, die Behandlung chronischer Herzleiden mit warmen Bädern und Widerstandsgymnastik nach Prof. Dr. Schott-Nauheim. Aus dem Engl., mit Einleitung und Anmerkungen von Dr. Boden. Mit 38 Abbildungen. Leipzig, M.

2204. *Todoroff*, S. M., quelques médicaments employés contre la tour. Étude experimentale. Diss. Genf.

2205. *Triboulet*, Dr., le rheumatisme articulaire aigu en bactériologie. Paris, J. B. Baillière et fils. 1,50

2206. *Vires*, J., leçons de clinique médicale. Paris, Masson & Co. 7.00

2207. *Abrahams*, R., a case of alcoholic cirrhosis of the liver in a baby. Pediatrics IX, 5.

2208. *Arneill*, James R., the Ehrlich Diazo reaction. Americ. journ. of med. scienc. 335.

2209. *v. Basch*, R., cardiale Dyspnoe und Lungenödem. Der prakt. Arzt (Budapest) 6.

2210. *Bennet*, William H., an address on vomiting considered from some of its surgical aspects, expecially with reference to a faeculant vomit, which is sometimes curative. Brit. med. journ. 2047.

2211. *Blum*, Victor, zur Diagnostik der Oesophagusdivertikel. Wiener med. Wochenschrift 11.

2212. *Bottermund*, W., pathologische Wechselbeziehungen zwischen den oberen Luftwegen und den Verdauungsorganen. Therap. Monatshefte 3.

2213. *Burwinkel*, O., zur Aetiologie und allg. Therapie chronischer Herzleiden. Aerztl. Rundschau 11, Schluss f.

2214. Chadbourne, T. L., a case of tricuspid and mitral stenosis with adherent pericardium. Amer. journ. med. sciences 335.

2215. *Depage*, Dr., diverticule pharyngooesophagien. Ablation. Guérison. Annales de la société belge de chirurgie 2.

2216. *Drasche*, Prof. Dr., über Darminfluenza. Wiener med. Wochenschr. 11.

2217. *Dunsmore*, George, pneumonia that only threatens. Gaillard's med. journ. 72, Bd. 3.

2218. *Eisenmenger*, Victor, über die sogenannte pericarditische Pseudolebercirrhose. (Fr. Pick). Wiener med. Wochenschr. 11.

2219. *Ewart*, Wm., the treatment of rheumatism, with special reference to prophylaxis and to cardia complication. Brit. med. journ. 2046.

2220. *Fränkel*, B., das Tuberculin und die Frühdiagnose der Tuberkulose. Berliner klin. Wochenschr. 12.

2221. *Trebbe*, R. B., conclusions based on sixty cases of fatal gastro-intestinal hemorhage due to cirrhosis of the liver. Americ. journ. of the med. sciences 335.

2222. *Fürst*, L., lassen sich Influenza und deren schwere Complicationen coupiren? Wiener med. Presse 11.

2223. *Fürst*, L., zur Ernährung des Diabetikers. Arch. f. phys.-diät. Therapie 3.

2224. *Gibron*, George, Anemia. Gaillard's med. journ. 72, Bd. 3.

2225. *Heitler*, M., ein Fall von geheilter Lungentuberkulose. Centralbl. f. d. gesamte Ther. 3.

2226. *High*, Louis, F., the associated diarrhea of pulmonary tucerculosis. Gaillard's med. journ. 72, Bd. 3.

2227. *Johnson*, G. R., the way to employ cold in typhoid fever. Gaillard's med. journ. 72, Bd. 3.

228. *Kretz*, Richard, über Lebercirrhose. Wiener klin. Wochenschr. 12.

2229. *Liebermeister*, Prof., über Antipyrese. Saecular-Artikel. Berliner klin. Wochenschrift 12.

2230. *Lindemann*, E., über locale Behandlung von Gelenkrheumatismus, Gicht, Ischias etc. mit elektrischem Heissluftapparat (Elektrotherm.). Therap. Monatsh. 3.

2231. *Maréchal*, Dr., un cas de névrite traumatique. Presse méd. belge 11.

2232. *Merklen, Pierre et André*, Martin, de la polyurie et de l'imperméabilité chez les cardiaques artério-scléreux. La pr. méd. 24.

2233. *Milian*, G., et *Herrenschmidt*, peritonite à streptocoques. La Presse méd. 23.

2234. *Nothnagel*, Prof., Morbus Addisonii. Klinische Vorlesung. Allgem. Wiener med. Zeitg. 12, Fortsetzung f.

2235. *O'Coner*, J., some reflections upon appendicitis. Gaillard's med. journ. 72, Bd. 3.

2336. *v. Oefele*, Felix, Diabetes und *Pankreas* in der Praxis. Heilkunde IV, 6. Fortsetzung f.

2237. *Olser*, William, a case of multiple gangrene in malarial fever. Bull. of the Johns Hopkins hosp. 107.

2238. *Page*, Charles E., typhoid fever at one hospital during seventy - fight years. Gaillard's med. journ. 72 Bd. 3.

2239. *Payne*, J. F., classification of deaths from diarrhoea. Report of the committe appointed by the royal college of physicians. Treatment IV, 1.

2240. *Posselt*, Adolf, Dysenterie. Parotitis bilateralis purulenta. Pneumonia bilateralis. Prager med. Wochenschr. 11.

2241. *Ramond*, F., et J. *Tourlet*, pouvoir absorbant de la plèvre au cours de la pleurésie sero-fibrineuse. Presse méd. 21.

2242, *Richter*, Dr., Ichthyol innerlich bei Tuberkulose der Harnorgane. Dtsch. Med.-Zeitung 22.

2243. *Robson*, A. W. Mayo, abstracts of the hunterian lectures on the surgery of the stomach. Brit. med. journ. 2045.

2344. *Romme*, R., nouvelles recherches sur la propagation de la tubererculose par les crachates humides. Presse méd. 21.

2245. *Schaper*, Geh. Rath, die Heilerfolge bei Lungentuberkulose in der Charité während der letzten 10 Jahre. Berliner klin. Wochenschr. 12.

2246. *Scholder*, Dr., der Arthromator, eine neue Maschine zur Behandlung der Erkrankungen und Verletzungen des Bewegungsapparates, die für die verschiedenen Gelenke der Extremitäten sowohl aktiv als passiv verwendet werden kann, bei welcher sowohl die Ausgiebigkeit der Bewegung als deren Tempo des Genauesten dosiert wird. Corr.-Blatt f. schweiz. Aerzte 6.

2247. *Sheridan*, J. P., four cases of diabetes mellitus of apparent bacteriel origin, and their successfull treatment. Gaillard's med. journ. 72, Bd. 3.

2248. *Simon*, ein Fall von rechtsseitigem Chylothorax und Lymphangiectasie am linken Beine. Mittheilungen aus den Grenzgebieten der Medizin und der Chirurgie. V. Bd. 2. Hft.

2249. *Stahl*, B. Franklin, gangrenous dermatitis complicating typhoid fever. Americ. journ. of the med. sciences 335.

2250. *Strauss*, H., über Klystiere und Suppositorien von Heidelbeerextract zur Behandlung von colitischen Processen. Therap. Monatsh. 3.

2249. *Taylor*, Henry Linz, the Thomas knee splint. Pediatrics IX. 5.

2250. *Wiemann*, Dr., zwei dunkle Fälle von Blutbrechen, nach Heben schwerer Lasten entstanden. Monatsschr. f. Unfallheilkde. 3.

2251. *Zuckerkandl*, O., über Verdauungsstörungen bei chronischen Drucksteigerungen im Harnsysteme. Wiener med. Presse 12.

Geburtshilfe, Frauenkrankheiten.

2252. *Fritsch*, Prof. Geh. Med.-R. Dir. Dr. Heinrich, die Krankheiten der Frauen. Mit 271 Abbildgn. (Wreden's Sammlg. 1. Bd.) Braunschweig, F. Wreden. 13,60; gebd. 15,00

2253. *Klein*, V., über intrauterine Alcohol-Ausspülungen post partum. Diss. Marburg.

2254. *Lutaud*, A., manuel compled de gynécologie médicale et chirurgicale nouvelle édition entièrement refondue contenant la technique opératoire complète et 607 figs. dans le texte. Paris, A. Maloine. 22,00

2255. *Pryor*, W. R., on treatment of pelvic inflammations through the vagina. Illusts. London, Rebman. 8 s 6 d

2256. *Puppel*, E., Beiträge zum Studium der Ausbreitung des Gebärmutterkrebses in praeformierten Lymphbahnen. Dissertation. Königsberg i. Pr.

2257. *Yakchittch*, A. A., les fibrômes utérins et la grossesse. Étude critique. Dissertation Genf 1899.

2258. *Beyea*, Henry D., a case of multilocular pseudomucinous cyst-adenoma of the right ovary associated with pronounced symptoms of diabetes. Operation, with recovery, followard by the disappearance of the sugar from the urine and the diabetic symptoms. Americ. journ. of obstetrics XLI, 2.

2259. *Bonnaire*, E., de la réduction du volume des épaules dans l'accouchement dystocique. Presse méd. 21.

2260. *Bövée*, J. Wesley, removal of both uterine appendages during pregnancy. Amer. journ. of obstetrics XLI, 2.

2261. *v. Braun-Fernwald*, Richard, bedarf der Carl von Braun'sche Dekapitationshaken einer Verbesserung? Centralbl. f. Gynäk. 12.

2262. *Brothers*, Abram, fibroma of the ovary. Americ. journ. of obstetrics XLI, 2.

2263. *Burgio*, Francesco, contributo allo studio istologico della endometrite. Archivo di ostetrico e ginec. 1—2.

2264. *Cailleux*, Albert, über die Behandlung der Metritiden mit Protargol. Heilkunde IV, 6.

2265. *Decio*. F. Carlo, spigolature storiche sull' allattamento mercenario ed artificiale con speciale riguardo ai Brefotrofi Milanesi. L'arte ostetrica 2, Fortsetzung f.

2266. *Evass*, David James, on the aetiology of the nausea and vomiting of pregnancy, The Moutreal med. yorn. 2.

2267. *Fischer-Dückelmann*, Arno, wie kann man die Operation bei Myoma uteri umgehen. Arch. f. phys.-diät. Therapie 3.

2268. *Gagliardi*, Lorenzo, grave caso di eclampsia post-puerperale curato col salasso e l'ipodermoclisi. L'arte ostetrica 3.

2269. *Ghezzi*, Alarico, la mastite puerperale. L'arte ostetrica 3.

2270. *Gleaves*, C. C., parturition among the eskimos. Gaillard's med. journ. 72, Bd. 3.

2271. *Herzfeld*, Karl A., zur Dekapitation mit dem Karl Braun'schen Schlüsselhaken.

2272. *Jayle*, F., l'insuffisance ovarienne. Presse méd. 22.

2273. *Johannowsky*, Dr., einiges über Pessarien. Corresp.-Blatt des Vereins deutscher Aerzte in Reichenberg u. Umg. 3.

2274. *Kisch*, Keimbildung und Bebrütung des Eies in ihrer Bedeutung bei der Prophylaxe der Sterilität der Frau. Aerztliche Rundschau 10.

2275. *Leick*, Bruno, primäre Diphtherie der Vulva. Dtsch. med. Wochenschr. 12.

2276. *Littauer*, Arthur, Pathogenese und Therapie der Osteomalacie nebst Bericht über zwei mit Phosphor behandelte Fälle von Osteomalacie. Therap. Monatsh. 3.

2277. *Lorini*, A., parto abortico bigemino con un feto monstruoso. L'arte obstetrica 4.

2278. *Marchesi*, Pietro, sul corioepitelioma e suoi rapporti anatomici e clinici con la mola vescicolare. Annali di ostetrica e ginelogia 1, Fortsetzung f.

2279. *Marchesi*, Pietro, vaginite verrucosa, nota anatomo-clinica. Archiv di ostetrica e ginec. 1—2.

2280. *Mariani*, Carlo, grave infezione puerperale dell' utero accompagnata da peritonite acuta. Isterectomia vaginale. Guarigione. Archivo di ostetrico e ginec. 1—2.

2281. *Ramdohr*, C. A. *von*, strict indications for obstetric operations. Gaillard's med. journ. 72, Bd. 3.

2282. *Rondino*, Antonio, un giovanissimo embrione umano con speciale consideratione agli annessi ed allo sviluppo della placenta. Archivo di ostetrico e ginec. 1—2.

2283. *Seitz*, Ludw., Versuche mit localer Alkoholtherapie in der Gynäkologie. Münchner med. Wochenschr. 12.

2284. *Schoemaker*, George Erety, vaginal hysterectomy for smal bleeding uterine myomata. Americ. journ. of obstetrics XLI, 2.

2285. *Stokes*, J. Ernest, large parovariancyst associated with a large ovarian-cyst of the some side-twisted pedicle. Amer. journ. of obstetrics XLI, 2.

2286. *Stone*, J. S., the surgical and mechanical treatment of dysmenorrhea. Amer, journ. of obstetrics XLI. 2.

2287. *Taliaferro*, B. L., a peculad case of abortion. Gaillard's med. journ. 72, Bd. 3.

2288. *Toff*, E., Hämatocolpos und Hämatometra in Folge von Atresia hymenalis congenita. Wiener med. Wochenschr. 11.

2289. *Truppi*, Ettore, della via combinata nella tecnica dell' isterectomia per indicazione ostetrica o ginecologia. Annali di ostetrica e ginecologia 1.

2290. *Walravens*, Alfred: un nouveau pelvisupport. Annales de la société belge de chirurgie 2.

Kinderkrankheiten.

2291. *Wende*, Ernest, report on the cause and prevention of infant mortality. Pediatrics IX, 5.

2292. *Monti*, Dir. Prof. Dr. Alois, Rachitis (Wiener Klinik 26. Jg. 1900. 2. u. 3. Hft.) Wien, Urban & Schwarzenberg. 1,50

2293. *Papapanageotou*, de la morbidité et la mortalité des enfants à Athènes. Paris, Maloine. 5,00

2294. *Shuttleworth*, G. E., deficient children. Their treatment and training. 2nd. éd. London. H. K. Lewis. 5 s

2295. *Tuttle*, George M., diseases of children a manual for students and practitioners. Illusts. with 5 plates, in colours and monochrome. London, H. Kimpton. 7 s 6 d

2296. *Volland*, G., Tod des Kindes durch Zerreissung von Gefässen der velamentös inserierenden Nabelschnur. Dissertation. Marburg 1900.

2297. *Burwinkel*, Dr., Haemorrhoidalknoten im frühesten Kindesalter. Münchner med. Wochenschr. 12.

2298. *Cramer*, Heinrich, der Mekoniumpropf des Neugeborenen. Deutsche mediz. Wochenschr. 12.

2299. *Dornblüth*, Fr., das Schlafzimmer unserer Kinder. Baby 6, Forts. f.

2300. *Epstein*, Alois, über „faule Ecken", d. i. geschwürige Mundwinkel bei Kindern. Jahrb. f. Kinderheilkde 51, Bd. 3.

2301. *Esser*, Jos., Sklerema neonatorum oedematosum im Zusammenhang mit ausgedehnter Lungenblutung. Münchner medizin. Wochenschr. 11.

2302. *Fischl*, Rud., über chronisch recidivierende exsudative Anginen im Kindesalter. Jahrb. f. Kinderheilkde. 51, Bd. 3.

2303. *Fröhlich*, Hans, über das nächtliche Aufschrecken der Kinder. Gesunde Kinder 3.

2304. *Grosse*, Friedrich, Altes u. Neues über die Pflege gesunder und kranker Kinder in den zwei ersten Lebensjahren. Hygieia XIII, 6.

2305. *Guest*, James W., vaccination. Pediatrics IX, 5.

2306. *Hecker*, Dr., Neueres zur Pathologie der congenitalen Syphilis. Jahrb. f. Kinderheilkunde 51, Bd. 3.

2307. *Kelley jun.*, Thomas, malignant tumors ol the kindneys in children. American journ. of obstetrics XLI, 2.

2308. *Lilienfeld*, Karl, zur Verwendbarkeit von Kindermehl bei der Säuglingsernährung. Aerztl. Rundschau 10.

2309. *Rille*, J. H., über die Behandlung des Ekzems im Kindesalter. Jahrb. f. Kinderheilkunde 51, Bd. 3.

2310. *Rommel*, O., Beitrag zur Behandlung frühgeborener Kinder. Münchner medizin. Wochenschr. 11.

2311. *Sasuchin*, P. N., die Rachitismilz. Jahrb. f. Kinderheilkde, 51, Bd. 3.

2312. *Seibert*, A., das Ichthyol in der Scharlachbehandlung für Kinderheilk. 51, Bd. 3.

2313. *Tulle*, Charles Alling, a short paper on rickets. Pediatrics IX, 5.

2314. *Vives*, J. Civit, sobre la immunidad de la difteria y su tramiento. Gac. méd. catalana 545.

Krankenverpflegung, Krankenbehandlung.

2315. *Densmore*, Emmet, consumption and chronic diseases: a hygienic cure at patients home of incipient and advanced cases. A popular exposition of the „open-air treatment" with latest developments and improvements. London, Iwan Sonnenschein. 3 s 6 d

2316. *Diamant-Berger*, les eaux minérales en Roumaine. Paris, Maloine. 1,00

2317. *Humphry*, Lawrence, a manual of nursing, medial and surgical. With numerous illusts. 20th. ed. entirely revised. London, C. Griffin. 3 s 6 d

2318. *Luttenbacher*, M., der Magnetismus in der Heilkunde. 1.—4. Taus. Mit Bild-

nis. Strassburg i. E., Manteuffelstrasse 45 I. Selbstverlag. 1,50

2319. *Nursing*, profession, the, how and where to train: being a guide to training for the profession of a nurse with particulars of nurse training schools in the united kingdom and abroad, and an outline of the principal laws affecting nurses etc. Edited by Sir Henry Burdett. London, Scientific press. 2 s

2320. *Teschendorf*, A. v., das goldene Buch vom Sool- und Moorbad Oldesloe in launigen Versen. Oldesloe, L. H. Meyer. 0,60

2321. *Wheeler*, Alexander, the student's quide to therapeutics. New. ed. Glasgow, W. Bryce. 3 s 6 d

---

2322. *Albu*, Dr., die diätetische Behandlung der Magenerweiterung. Dtsch. med. Wochenschrift 11.

2323. *Blumenthal*, Ferd., über Sidonal, ein neues Gichtmittel. Med. Woche 9.

2324. *Breitenstein*, Albert, über Kryofin. Therap. Monatsh. 3.

2325. *Clostermeyer*, Dr., ein neuer Massage- und Gymnastik-Apparat. Arch. f. physik.-diät. Ther. 3.

2226. *Delétrez*, A., sterilisateur fonctionnant par la vapeur sous pression (modèle de l'institut chirurgical de Bruxelles. Annales de la société belge de chirurgie 2.

2327. *Desfosses*, P., bandes de pausement à bon marché. Presse méd. 21.

2328. *Emmerich*, Otto. über die jüngsten Fortschritte der Therapie des chronischen Morphinismus. Dtsch. Med.-Ztg. 21.

2329. *Eulenburg*, A., über die Wirkung und Anwendung hochgespannter Ströme von starker Wechselzahl (d'Arsonval-Tesla-Ströme) Dtsch. med. Wochenschr. 12.

2330. *Froben*, Charles, a suggestion for tablet-triturate manufactures. Gaillard's med. journ. 72, Bd. 3.

2331. *Klose*, Dr., Reinerz in seiner Stellung zur modernen Tuberkulose-Behandlung. Schles. Aerzte-Corr. 13.

2332. *Kreidmann*, Dr., Basicin, ein sehr leicht lösliches chinin- und coffeïnhaltiges Präparat. Vorläufige Mitth. Therap. Beil. N. 2 der deutschen med. Wochenschr.

2333. *Kusnitzky*, Dr., die permeatherapeutische Anwendung der Elektrizität. Monatshefte f. prakt. Wasserheilkunde 2.

2334. *Müller*, Johannes zur Pathologie und Therapie der Chlorose. Med. Woche 9.

2335. *Neumayer*, Hans, über Oxykampfer. Münchner med. Wochenschr. 11.

2336. *Nocht*, Dr., die Umgestaltung des Hamburger Seemannskrankenhauses zu einem Institut f. Schiffs- u. Tropenhygiene. Dtsch. med. Wochenschr. 12.

2337. *Pauli*, über Nebenwirkungen des Pyramidon. Centralbl. f. d. ges. Ther. 3.

2338. *Saalfeld*, Edmund, über Europhen. Therap. Monatsh. 3.

2339. *Schäfer*, Friedr., die therapeutische Anwendung von Ichtoform. Vorläufige Mitth. Ther. Beil. No. 2 der dtsch. med. Wochenschr.

2340. *Schürmayer*, B., weitere Fortschritte der Theorie und Praxis der Röntgen-Photographie. Intern. photogr. Monatsschrift für Medizin 2.

2341. *Sidler-Huguenin*, Dr., über die Einwirkungen der Sterilisationsverfahren auf Cocainlösungen und über die beste Methode Cocain- und Atropinlösungen steril anfzubewahren. Corresp.-Bl. f. schweiz. Aerzte 6.

5342. *Struch*, Carl, über den Vegetarismus. Archiv f. phys.-diät. Ther. 3.

Medizinalverfassung, Gerichtsmedizin, Militärmedizin.

2343. *Annuaire* civil et militaire de médecine et pharmacie française. 1900. Paris, Maloine. 3,00

2344. Jahresbericht, 30., des Landes Medicinal-Collegiums über das Medicinalwesen im Königr. Sachsen auf d. Jahr 1898. Leipzig, F. C. W. Vogel. 4,00

2345. *Schönenberger*, Dr. Frz., Wegweiser zur Ausführung ärztlicher Kurvorschriften. Zugleich Verordnungsbuch f. Aerzte. Mit 28 Abbildungen. Berlin, W. Möller. 0,20

2346. *Anselmi*, Emmanueli, sulla necessità e urgenza di richiedere al governo disposizioni per fissare un minimum per li stipendi ai medici condotti. Boll. dell ass. sanit. milanese I, 11—12.

2347. *Coli*, Gaetano, relazione morale e finanziaria per la fondazione di un convitto cooperatio di educazione dei figli dei sanitari e progretto di statuto della societa anonima cooperativa per la constituzione di detto convitto. Boll. dell' ass. sanit. milanese I, 11—12.

2348. *Findel*, E., la tuberculose pulmonaire dans les armées de terre et de mer de l'Italie. Presse méd. 22.

2349. *Harnack*, Erich, Bemerkungen zum Entwurf der Pharmacopaea Germanica IV. Dtsch. med. Wochenschr. 12.

2350. *de Lavarenne*, E., étude statistique à propos de l'encombrement medical. La presse méd. 24.

2351. *Ruiz*, R. Rodríguez. la lucha por la existenci. Gac. méd. catalana 545, Forts. f.

2352. *Squire*, J. Edward, the medical side of war. Treatment IV, 1.

2353. *Weiss*, Julius, zur Reform der naturwissenschaftlichen Hochschulstudien in Oesterreich. Heilkunde IV, 6.

2354. *Ziehen*, Th., über die Zuverlässigkeit der Angaben der verletzten Person über die Vorgänge bei einer von ihr erlittenen schweren Schädelverletzung (Raubmordversuch in Oldisleben). Corr.-Blätter d. allg. ärztl. Vereins von Thüringen 2.

Hygiene.

2395. *Czermak*, W., R. v. *Jaksch*, M. *Saenger*, Proff. DD., der Kaiser Franz Josef - Pavillon im k. k. allgemeinen Krankenhaus zu Prag. Nebst einer Einleitung vom Bauleiter Statthalterei-Ingen. A. Kozísek. Mit 7 Plänen u. 48 Lichtdruck-Bildern. Prag, C. Bellmann. 8,00

2356. *Grosse-Bohle*, Hubert, Beiträge zur Frage der Selbstreinigung der Gewässer. Diss. Mit 2 Taf. Arnsberg, J. Stahl. 2,00

2357. *Müller*, Heinrich, wie sollen wir leben? Leipzig, E. Demme. 0,75

2358. *Armann*, Dr., eine neue sterilisierbare „aseptische" Flasche für den Auswurf. Ther. Beil. N. 2 der dtsch. med. Wochenschr.

2359. *Calderai*, Dario, per la profilassi publica della tubercolosi. Boll. dell' ass. san. milanese I, 11—12.

2360. *Giulio*, Banfi, l'ospedale mondamentale e i suoi vantaggi in relazione alle idee moderne di decentramento d'igiene, d'umanità, ed alla istrusione pratico scientifica dei medici condotti. Boll. dell' ass. sanit. milanese I, 11—12.

2361. *Haase*, Dr., die Schnitterwohnungen im Kreise Soldin. Zeitschrift für Medizinal-Beamte 6.

2362. *Kolb*, W., Südafrika, seine vorherrschenden Krankheiten und gesundheitlichen Verhältnisse. Berliner klin. Wochenschrift 11.

2363. *Letulle*, M., l'hopital et ses contaminations tuberculeuses. La Presse méd. 23.

2364. *Liebmann*, Alb., die Sprachstörungen der Schulkinder. Ein Beitrag zur Schulhygiene. Die ärztl. Praxis 6.

2365. *Rothe*, C. G., Verhütung unangenehmer Impffolgen. Therap. Beilage N. 2 der dtsch. med. Wochenschr.

2366. *Rnbner*, Max, Russbildner in unseren Wohnräumen. Hygien. Rundsch. 6.

2367. *Scholz*, L., eigene Zimmer für das Pflegepersonal. Psychiatr. Wochenschr. 50.

2368. *Steinhardt*, Ignaz, über Lüftung von Schulzimmern. Das Schulhaus 1899, 5.

Zahnheilkunde.

2369. *Stolper*, Th. Arth., Adressbuch der Zahnkünstler und im Ausland Diplomierten, die im Deutschen Reiche selbstständig sind, sowie diejenigen Personen, welche die Zahnkunst als Nebengewerbe mit betreiben. Leipzig, Lessingstrasse 32. Selbstverlag. Geb. 3,00

2370. *Albrecht, Hans*, die neue Prüfungsordnung f. Zahnärzte. Odontol. Blätter IV, 24.

2371. *Behnke*, Dr. phil., eine neue Oberkieferzange. Dtsch. zahnärztl. Wochenschr. 103.

2372. *Förberg*, Eloff, welchen Einfluss üben die Nahrungsmittel und das Trinkwasser auf die Entwickelung und den Bestand der Zähne aus? Odontol. Blätter IV, 24, Schluss f.

2373. *Guadigini*, Arnoldo, Menthol-Jodol in der Zahnheilkunde. Zahnärztl. Wochenblatt 662.

2374. *Steffen*, Zahnarzt, Stomatitis ulcerosa als Secundär-Erscheinung von Influenza. Dtsch. zahnärztl. Wochenschr. 104.

III) Litterarische Besprechungen

Besprechung von Büchern.

Lehrbuch der ärztlichen Sachverständigen-Thätigkeit für Unfall- und Invaliditäts-Versicherungs-Gesetzgebung. Von L. Becker. III. umgearbeitete Auflage. Berlin 1899. R. Schoetz. Lex. XII, 500 Seiten. 13.00 *M.*

Becker's Lehrbuch war schon in den ersten beiden Auflagen ein hochgeschätzter treuer Berater des Arztes, wo es galt sich bei Unfall-Gutachten in dieser oft überaus schwierigen Materie zurechtzufinden. Die neueste Auflage ist entsprechend dem Auswachsen der Unfallbegutachtung zu einer umfangreichen selbstständigen Disziplin der medizinischen Wissenschaft quantitativ und qualitativ erheblich inhaltsreicher geworden als die 2. Auflage. Gleichwohl hat das treffliche Buch an Übersichtlichkeit und schneller, prompter Ratserteilung keine Einbusse erlitten. Die Einteilung in die beiden grossen Abschnitte: A. Unfallversicherung, I. Allgemeines, II. Spezielles und B. Invaliden-Versicherung, I. Allgemeines, II. Spezielles ist in der neuen Auflage unberührt geblieben. A. I. aber hat eine nicht unbeträchtliche Erweiterung dadurch erfahren, dass sowohl die gesetzlichen Bestimmungen bis zum Jahre 1898 incl. vollzählig und klar zur Kenntnis gebracht werden, als auch namentlich die wichtigsten Entscheidungen der obersten Rekurs-Instanz Aufnahme gefunden haben. Kapitel 1 sub A. I. handelt übersichtlich und fesselnd die gesetzliche Organisation der Unfallversicherung in Deutschland ab. Hier mag die Bemerkung Platz finden, dass sich selbst sogenannte grundsätzliche Anschauungen in den obersten Rekursinstanzen erstaunlich schnell zu ändern vermögen: heisst es noch Becker S. 15 „. . . . Die Verletzten sind nicht verpflichtet, Operationen an sich vornehmen zu lassen; . . . . auch das Urteil eines Sachverständigen, dass eine Operation „klein und ungefährlich“ sei, kann nicht darüber im Zweifel lassen, dass es die Ausübung eines unstatthaften Zwanges ist . . .“, so hat das königl. Württembergische Landesversicherungsamt bereits unter dem 7. März 1899 gerade entgegengesetzt entschieden: . . . . Der Ansicht, dem Verletzten sei es gestattet, zum Nachteil des Trägers der Versicherung jede, auch eine leichte und ungefährliche Operation abzulehnen (in diesem Falle die Exstirpatio bursae präpatellaris), kann sich das Landes-Versicherungs-Amt nicht anschliessen. — Kapitel 2 sub A. I. handelt vom Unfall beim Betriebe, Kapitel 3 von der Körperverletzung, Folgen des Unfalls, Kapitel 4 von der Erwerbsfähigkeit; hier tritt m. E. nicht scharf genug die Trennung zwischen Arbeitsfähigkeit und Erwerbsfähigkeit hervor, obwohl der Verfasser durch Aufstellung von 4 Arbeitsfeld-Kategorieen dieser naturgemässen Trennung Ausdruck verleihen zu wollen scheint. In Kapitel 5 bespricht B. die völlige Erwerbsunfähigkeit, in Kapitel 6 die teilweise verminderte Erwerbsunfähigkeit. Hier hat auch der Entschädigungstarif der Kölnischen Unfall-Versicherungs-Gesellschaft Aufnahme gefunden und gestattet Vergleiche mit den korrespondierenden Enschädigungssätzen des Reichs-Versicherungs-Amtes anzustellen. Dauer und Veränderung der Erwerbsunfähigkeit, ursächliches Verhältnis der Verletzung, Simulation, ärztliche Gutachten werden in den Kapiteln 7 bis 10 abgehandelt. Kapitel 9 und 10 verdienen das besondere Interesse der ärztlichen Leser. — Im speziellen Teil der Unfallversicherung hat B. sein Buch gleichfalls ganz erheblich gegen die früheren Auflagen erweitert, sowohl was die in den letzten Jahren erlassenen Urteile des obersten Gerichtshofes in Arbeiter-Versicherungs-Angelegenheiten anlangt, als auch besonders in bezug auf die medizinischen Forschungsergebnisse auf dem weiten Unfallgebiete. In Kapitel 1 wird die Besprechung der Wundinfektionskrankheiten, der Thrombose und Embolie nach Knochenbrüchen, der tuberkulösen Erkrankungen, des Delirium tremens und des Diabetes als Unfallfolgen, der traumatisnhen Leukämie, der Lues, der Krankheiten des Zentralnervensystems, der Neubildungen und Geschwülste im Anschluss an Unfälle, Vergiftungen, Blitz- und Hitzschlag usw. als eine überaus wertvolle Bereicherung der neuen Auflage rückhaltlos und dankbar anerkannt werden. Alle diese Kapitel, insonderheit aber m. E. die tuberkulösen Erkrankungen und die des Zentralnervensystems einschliesslich der Psychosen sind mit einer solchen Sachkenntnis, Vollständigkeit und doch so prägnanten Kürze, so lebendig und packend durch die eingestreuten Krankheitsbilder gearbeitet, dass man nicht nur reiche Belehrung, sondern auch wirklichen Genuss von dem Studium des B.'schen Lehrbuches hat. Daneben noch die zahlreichen wertvollen Litteraturhinweise. Den Verletzungen des Auges ist ein erfreulich breiter Raum eingeräumt; der praktische Arzt, der durch keinen Spezialisten Entlastung findet, wird diese Abhandlung mit besonders dankbarem Interesse studieren. Hervorragend klar und erschöpfend ist auch das heikle Kapitel der Unterleibsbrüche als Unfallfolge behandelt. Es ist leider unmöglich, im Rahmen einer Besprechung alle Abhandlungen so zu würdigen, wie es ihr Inhalt verlangt. Es kann nur immer wieder zum Studium des Originales aufgefordert werden. Der Teil B Invaliden-Versicherung macht zuerst im Allgemeinen den Leser mit der gesetzlichen Organisation der Invaliditäts- und Alters-Versicherung vertraut. Das Studium dieser gesetzlichen Bestimmungen ist für den modernen Arzt, dem die soziale Gesetzgebung mit das grösste Opfer auferlegt hat, unerlässig und kann nicht dringend genug in dieser klaren, auch das Interesse des aller trockenen Gesetzeskunde abholden Mediziners weckenden Form, wie sie uns der Verfasser bietet, ans Herz gelegt werden. Aufmerksam sei auch noch gemacht auf die kleinen Kapitel: Zusammenwirken mehrerer Krankheiten, Siechtum und die Wechselbeziehungen zwischen Unfall-Versicherung und Invaliditäts-Versicherung. Der spezielle Teil des Abschnittes B bringt 20 wertvolle, mustergiltige Invaliditäts-Gutachten, die aus der reichen schiedsgerichtlichen Praxis des Verfassers geschöpft sind. Ein ausführliches Inhaltsverzeichnis, vorzügliche Ausstattung empfehlen auch rein äusserlich das wertvolle Lehrbuch, das sich zweifellos in kurzer Frist zu seinen zahlreichen alten Anhängern zahlreiche neue erwerben und geradezu unentbehrlich machen wird.

Schwabe, Langensalza.

Das Selbstdispensirrecht der Aerzte und Homöopathen von Dr. Springfeld, Medizinalassessor beim königl. Polizei-Präsidium. Berlin 1899. Verlag von Richard Schoetz, Luisenstrasse 69. XV und 175 S. 8°. — Preis: geb. 4 *M.*

Das vorliegende Buch bildet den 3. Band des vom Verfasser und F. Siber herausgegebenen Sammelwerks: „Handhabung der Gesundheitsgesetze in Preussen für Behörden. Medizinalbeamte, Ärzte und Gewerbetreibende in einzelnen Abhandlungen erläutert“. Nach einem Vorworte über die Geschichte des Selbstdispensierrechts und dessen Notwendigkeit für das platte Land folgt im ersten Teile eine Darstellung der gesetzlichen Bestimmungen. — Das 1. Kapitel handelt von diesem Rechte in Altpreussen und den seit 1801 neu oder wieder erworbenen Landesteilen, das 2. von den Berufspflichten, das 3. von den Straf- und Zwangsbefugnissen, das 4. von der Beaufsichtigung der dispensierenden Ärzte. Im Anhange wird die kaiserliche Verordnung über den Verkehr mit Arzneimitteln vom 27. Januar 1890 und die preussische Ministerial-Verordnung über den Handel mit Giften vom 24. August 1895 wiedergegeben. Der zweite Teil: „Das Selbstdispensierrecht der Homöopathen“ ist entsprechend dem ersten in 3 Kapitel geteilt. — Ein Verzeichnis der Quellenwerke, eine Erläuterung der Abkürzungen, ein chronologisches Verzeichnis der angezogenen Gesetze und Verordnungen (von 1672 bis 1898), sowie ein alphabetischer „Index“ bilden den Schluss.

Nach der Fassung des Titels scheint es, als ob der Verfasser die Homöopathen nicht den Ärzten zuzähle. Da letzteres keineswegs der Fall ist, so trifft die Verdeutschung des Fremdworts „Allopathen“ durch „Aerzte“ um so weniger zu, als in Preussen lediglich solche Homöopathen das Selbstdispensierrecht erlangen, welche approbierte Aerzte sind. Einfacher und sinngemässer blieben die Worte: „und Homöopathen“ auf dem Titel überhaupt weg. — Das „Archiv für Homöopathie“ (8. Jahrg., N. 7 vom Juli 1899, S. 218) widerspricht der Auffassung des Verfassers, wonach der Unterschied zwischen allopathischen und homöopathischen Mitteln „lediglich in der grösseren und geringeren Dosierung“ bestehe. — Ebenso dürfte des Verfassers Ansicht über die Schädlichkeit des Apotheken-Zwischenhandels bei den im Grossbetriebe erzeugten Heilmitteln, die angeblich mehr als 80 pCt. des Gesamtumsatzes der Apotheken bilden, auf Widerspruch in der pharmazeutischen Fachpresse stossen.

Trotz dieser Einwände hilft das vorliegende Buch als erste Einzelschrift über das ärztliche Dispensierrecht einem thatsächlichen Bedürfnisse in erwünschter Weise ab. Die gründliche Durcharbeitung des sorgfältig zusammengetragenen, spröden Stoffes könnte entsprechenden Veröffentlichungen über die ausserpreussische Gesetzgebung in Deutschland zum Vorbilde dienen. Bis sich aus solchen Einzelschriften ein Gesamtbild des deutschen Dipensierrechts ergeben wird, geht aber hoffentlich die jetzige Mannigfaltigkeit in ein für Deutschland einheitliches Rechtsverhältnis auf.

Helbig, Serkowitz.

Der Nothelfer in plötzlichen Unglücksfällen. Von Dr. Emil Rotter, k. b. Oberstabsarzt I. Kl. Prämiiert auf der Ausstellung für Arbeiterschutz u. s. w., Köln 1890. Anleitung zur Behandlung Verunglückter bis zur Ankunft des Arztes für Heilgehilfen, Polizei- und Gemeindebedienstete, militärische Hilfskommandos bei allgemeinen Notständen, Schutz- und Feuerwehrmannschaften, Radfahrervereine bez. Volksschullehrer, Vorstände der Bahnstationen, Gutsherren u. a. und überhaupt Alle, welche die erste Hilfe bei Verunglückten leisten wollen, mit besonderer Berücksichtigung der freiwilligen Sanitätskolonnen im Kriege. Mit 24 Abbildungen. 9. vermehrte Auflage. 8°. 64 S. München, Verlag von J. F. Lehmann. 1899. Preis: 50 ₰.

Das Büchlein geht zwar nach unserer Ansicht manchmal zu weit, so bei Empfehlung sofortiger Massage der Verstauchungen seitens des Laien, welcher kaum Verstauchung, Verrenkung und Knochenbruch usw. unterscheiden kann. Jedenfalls aber ist das Werk im allgemeinen zu empfehlen und für seine Zwecke bedeutend praktischer als das Rühlemann'sche, welches seltsamer Weise der Verein vom Roten Kreuz dem Esmarch'schen Buche vorgezogen hat. Verfasser belehrt auch über das Verhalten bei einer Strassengeburt, geht aber auch hier über das Ziel hinaus, denn bei einer solchen wird der Laie schwerlich 2 Stunden auf die Austreibung der Nachgeburt warten ohne eine Hebamme zu rufen.

Lorenz, Scharley.

Geschichte der medizinischen Klinik zu Leipzig zur Feier des 100jährigen Bestehens der Klinik. Von W. His, d. J. mit einem Vorwort von Professor Burschmann. Mit 7 Porträts und 2 Plänen. Leipzig, F. C. W. Vogel. 1899. 8°. 55 S. Preis 3 ℳ.

Es ist ein Teil der Geschichte der Medizin, der uns hier in dem hübsch ausgestatteten Schriftchen geboten wird, und welches daher auch mit Fug und Recht beanspruchen darf, über die engen örtlichen Grenzen hinaus Beachtung zu finden, wenigstens bei denjenigen, denen in dem Drängen und Hasten unserer realistisch-nervösen Zeit der Sinn für die so lehrreiche Vergangenheit unserer Wissenschaft noch nicht vollkommen abhanden gekommen ist. Wirkte doch an der Leipziger Klinik ein Oppolzer, ein Wunderlich und ein Ernst Wagner. Und was leisteten diese mit den im Verhältnis zur Jetztzeit so primitiven wissenschaftlichen Einrichtungen und Hilfsmitteln! Referent versetzt sich noch gern in dankbarer Erinnerung in die Zeit zurück, in der ihm sein Chef Wagner von seinen pathologisch-anatomischen Untersuchungen im Beginne seiner akademischen Laufbahn erzählte, mit welchen Schwierigkeiten die damals noch in den Kinderschuhen steckende Wissenschaft zu rechnen hatte, wie er selbst oft ein Fläschchen mit mikroskopischen Schnitten in der Tasche Trepp auf Trepp ab gleichzeitig seinen Verpflichtungen gerecht wurde, welche die Distriktspoliklinik an ihn stellte. — Die damaligen Lehrer der Leipziger Klinik waren und sind in ihrem Streben und in ihrer Begeisterung für die Wissenschaft ideale Vorbilder für alle Zukunft. „Mögen die Nachfolger stets von dem Beispiele dieser Männer beseelt sein.“ (Burschmann.)

Naether, Leipzig.

Durchschnitt durch das menschliche Auge. Von Dr. M. Salzmann. (Augenärztliche Unterrichtstafeln, herausgegeben von Prof. Magnus. Heft XVIII). Breslau, J. U. Kern. Preis: 8 ℳ.

Das vorliegende Heft reiht sich den besten seiner Vorgänger würdig an und darf seines Inhaltes wegen vielleicht auf eine noch grössere Verbreitung rechnen, als jene. In ausserordentlich ververgrössertem Massstabe, in welchem jede kleinste Einzelheit sofort deutlich ins Auge fällt, wird hier ein Durchschnitt durch den Bulbus, und auf einer zweiten Tafel ein noch stärker vergrösserter Durchschnitt des Ciliarkörpers und Iriswinkels gegeben. Das begleitende Textheft giebt eine Uebersicht der Massverhältnisse für die einzelnen Teile des Auges. Die Ausstattung ist die bekannt vorzügliche des ganzen Unternehmens.

E. Guttmann, Breslau.

Essai de groupement nosographique des maladies infectieuses de l'homme. Von Léon Gautier. Génève, librairie Georg et Co. 1899. 97 Seiten und 1 Tabelle. Preis: 2 ℳ.

Der Verfasser entwirft eine Übersicht der Infektionskrankheiten in folgender Weise: 1) Polymorphe Infektionen, 2) typhoide und pestilentielle Infektionen, 3) Gruppe der akuten Excentheme, 4) Pandemien, 5) Geschlechtskrankheiten, 6) krankhafte Diathesen, 7) Infektionen durch Parasiten, welche gewöhnlich nicht beim Menschen vorkommen, 8) Infektionen, verursacht durch andere kleine Lebewesen als Bakterien, 9) die pent—être infektiösen Krankheiten.

Auf einer beigefügten Tafel werden die Krankheiten gruppiert in Krankheiten aussermenschlichen Ursprungs und menschlichen Ursprungs. Jede Gruppe zerfällt in die Unterabteilungen inoculierte und nicht oculierte.

In seinen Schlussbetrachtungen giebt Verfasser zu, dass es ja nur ein Versuch sein soll, und dass er über ein mehr oder minder plötzliches Uebereinhaufenwerfen seines Schemas nicht überrascht sein würde.

Berger, Neustadt.

Über Gewerbekrankheiten des Ohres. Von Winckler und Professor Dr. L. Bayer, **über Fremdkörper (Kupfermünzen) im Oesophagus mit Radiographie.** Bresgen's Sammlung von zwanglosen Abhandlungen aus dem Gebiete der Nasen-, Ohren-, Mund- und Halskrankheiten. III, 9. 10. 1899. Halle, Verlag von Marhold. 84 Seiten. Einzelpreis: 3 ℳ.

Verfasser hebt die Wichtigkeit der Erkennung der Ohrenkrankheiten hervor, besonders auch bei Invaliditätserklärungen und Rentenansprüchen. Eingeteilt werden die Gewerbekrankheiten des Ohres in solche des äusseren Ohres und in solche, welche das Hörvermögen durch Affektionen des Mittelohres oder des Labyrinths oder beider herabsetzen.

Hingewiesen wird auf die Wichtigkeit des Staubes und hoher Temperaturen in der Aetiologie, auch die Hand des Kranken kann wichtige Fingerzeige geben.

Besonders ausführlich werden behandelt die Taubheit der Kesselschmiede und der professionellen Ohrerkrankungen der Maschinisten im Eisenbahnbetriebe. Besonders die Ausführungen über die Bedeutungen der Hörstörungen des Eisenbahnpersonals sind von grosser praktischer Wichtigkeit.

Wir haben die ausgezeichnete kleine Abhandlung mit Interesse gelesen, und empfehlen dieselbe allen Aerzten.

Berger, Neustadt.

Über progressive Hemiplegie. Von Prof. Dr. Th. Ziehen. München 1899. Seitz & Schauer. 8°. 12 S. 0,80 ℳ.

In der Form einer klinischen Demonstration und im Anschluss an einen Fall fortschreitender Thrombose, erörtert Z. die verschiedenen Ursachen der progressiven Hemiplegie und die bezüglichen differentialdiagnostischen Momente. In klarer, übersichtlicher Weise schildert er als Hauptursachen fortschreitender Hemiplegie: Hirntumor, Hirnabscess, Dementia paralytica, Hirnsyphilis in ihren verschiedenen Formen, serile Arteriosclerose. Gestreift wird die Abgrenzung gegen Hysterie, Urämie und multiple Herdsclerose. Ausführlicher wird die schwierige Differentialdiagnose besprochen, die zwischen Hirnabscess und Hirnthrombose zu entscheiden hat; in Fällen, wo mehrwöchige Beobachtung nicht zum Ziele führt, empfiehlt Z. die Trepanation. Freilich wird Z. nicht überall Zustimmung finden bei diesem Vorschlag einer „Probetrepanation“, zumal die Praemisse, dass bei eventl. Thrombose „durch eine Trepanation kein wesentlicher Schaden gestiftet wird“, doch recht fraglich ist. Kam doch der von Z. seiner Besprechung zu Grunde gelegte Fall 8 Tage nach der Trepanation ad exitum! Wie dem auch sei, der Vorschlag, in diagnostisch unklaren Fällen zu trepanisieren, dürfte in ärztlichen Kreisen viel Widerspruch finden und im speziellen Falle an dem Widerstand der beteiligten Laien scheitern. Von diesem fragwürdigen Punkt abgesehen, verdient der Aufsatz Z.'s wegen seiner lichtvollen Ausführungen über eines der häufigsten Symptome von jedem praktischen Arzte gelesen zu werden.

Jeremias, Posen.

Die sexuelle Neurasthenie und ihre Beziehung zu den Krankheiten der Geschlechtsorgane. Von Barrucco-Bologna. Nach 3. Aufl. übersetzt von Ralf Wichmann-Wiesbaden. Berlin, Otto Salle 1899. Preis: 3 ℳ.

Eine genaue Definierung und Begrenzung der Bezeichnung „Sexuelle Neurasthenie“ datiert erst aus den letzten Lustren, seitdem die Venereologie ihren bedeutenden Aufschwung in der allgemeinen Medizin genommen hat. Die Patienten, welche die Symptome dieses Leidens darbieten, gehören mehr ins Gebiet der Geschlechts- als der Nervenkrankheiten, zumal thatsächlich fast immer von Sexualerkrankungen zurückbleibende pathologische anatomische Veränderungen die Unterlage für die nervösen Störungen abgeben. Die Erscheinungen der sexuellen Neurasthenie, in deren Begleitung sich zuweilen noch thatsächliche Katarrhe der Harnröhre und der in ihrer Nähe gelegenen Geschlechtsdrüsen vorfinden, sind dem ärztlichen Publikum genügend bekannt: Prostatorrhoe, Spermatorrhoe, Perinealdruck, Miktionsbeschwerden, Erektionsbeschwerden bis zur Impotenz, Ejaculationsanomalien, Hoden- und Rückenschmerzen. Ferner Schlaflosigkeit, Unruhe, allgemeine Schwäche, Kopfschmerz, Schwindel, Herzklopfen, Reizbarkeit und Schwäche der Augen, Dyspepsie usw.

Von der allgemeinen Neurasthenie ist das Leiden wohl zu trennen, ebenso wie von Hysterie und anderen Nervenkrankheiten, wie Hypochondrie.

Beim Manne ist die Prostata das hauptsächlichste Organ, das sexuelle Neurasthenie auslöst, bei der Frau der Uterus.

Wer sich näher für dieses interessante und wichtige Kapitel der Heilkunde interessiert, dem sei das Studium des trefflich übersetzten Buches angelegentlichst empfohlen. Die einzelnen Kapitel sind folgenden Thematen gewidmet: Wesen der sexuellen Neurasthenie, ihr Verhältnis zu anderen Krankheiten und zu Perversionen des Geschlechtstriebs; Ursachen der sexuellen Neurasthenie; Symptomatologie, Diagnose und Prognose; Therapie der sexuellen Neurasthenie.

Besonders das letzte Kapitel dürfte für den allgemeinen Praktiker von grösstem Interesse sein.

Hopf, Dresden.

Zur Besprechung in unserer Zeitschrift stehen schriftstellernden Abonnenten des „Reichs-Medizinal-Anzeigers“ nachstehende neu erschienene Bücher kostenfrei nach eigener Wahl zur Verfügung:

Guttmann, Dr. Emil in Breslau, Augenkrankheiten des Kindesalters und ihre Behandlung. 3.00. — Gutzmann, Dr. Hermann in Berlin: Neueres über Taubstummheit u. Taubstummenbildung. —.60. — Hösslein, Dr. Rudolf von, in Neuwittelsbach: Über die Behandlung der Fettleibigkeit. —.80. — Jaarverslag van den Nieuw-Malthusiaanschen Bond over het jaar 1899. — Jablocow, N., à Moscous: deux cas de chirurgie pulmonaire chez l'enfant. — Kobert, cand. med. K. U. in Rostock i. M.: Über das mikrokrystallographische Verhalten des Wirbelthierblutes. Mit 3 Tafeln, 2. verm. und verb. Abdruck. — Kölliker, Prof. Dr. med. Th. in Leipzig: Die Gypsdrahtschiene. —.60.

Besprechung von Zeitungsbeiträgen.

Beiträge zur Frage der Durchgängigkeit von Darm und Nieren für Bakterien. Von Dr. O. Opitz. Aus dem hygienischen Institut der Königl. Universität zu Breslau. Zeitschrift f. Hygiene usw. 1898, XXIX, 3.

In dieser, durch zahlreiche eigene Untersuchungen und durch Besprechung der bisherigen Litteratur ausgezeichneten Arbeit, welche sich zur weiteren Besprechung nicht eignet, kommt Verfasser zu folgenden Schlusssätzen:

Die normale Darmwand ist für die Darmbakterien undurchdringlich, ein Uebertritt von Bakterien in den Chylus während der Verdauung findet nicht statt.

Geringe Alternationen der Darmwand vermögen diese Schutzwirkung nicht aufzuheben, selbst schwere mechanische und chemische Läsionen führen nur ausnahmsweise zu einem Durchbruch von Bakterien in den Kreislauf.

Ein agonales Eindringen von Keimen in den Kreislauf ist, zum Mindesten vom Darme aus, nicht bewiesen.

Eine physiologische Ausscheidung von im Blute kreisenden Bakterien durch die Nieren giebt es nicht.

Das häufig beobachtete Auftreten von Keimen im Harn schon kurz nach Injektionen in die Blutbahn beruht auf mechanischen und chemischen Verletzungen der Gefässwände und Nierenepithelien.

Köppen, Norden.

Die Ätiologie der Tabes. Von Kende. Pester medizinisch-chirurgische Presse 1898, 42.

Sicher ist, dass ein Zusammenhang zwischen Tabes und Syphilis besteht und dass Personen, die nicht syphilitisch infiziert gewesen sind, nur ganz ausnahmsweise an Tabes erkranken, ist ebenfalls durch grosse statistische Nachweise sicher gestellt. Es ist zwar noch nicht allgemein dieser Zusammenhang zwischen Tabes und Syphilis angenommen, aber die Erkenntnis desselben gewinnt mehr und mehr an Anhängern. Natürlich ist die Tabes keine syphilitische Erkrankung in pathologisch-anatomischem Sinne, vielmehr anatomisch und symptomatisch eine selbstständige Erkrankung, wenigstens in den allermeisten Fällen, deren Grundlage eben das Vorausgehen der Infektionskrankheit „Syphilis“ ist. Das Genauere, ob etwa ein chemisches Gift im Körper, durch die Syphilis erzeugt, oder ob andere Bedingungen in Frage kommen, wissen wir bis jetzt nicht. Andere Ursachen der Tabes kennen wir bis jetzt ebenfalls nicht, nur ist wohl sicher, dass heriditäre Belastung eine Prädisposition zur Erkrankung bedingt und auch Erkältungen, körperliche Strapazen und eventl. Traumen als auslösende Momente hervortreten können. Verfasser glaubt nun, indem er sich als Anhänger derjenigen Richtung bekennt, die einen Zusammenhang zwischen Lues und Tabes läugnet, dass sich die Tabes auf Grund einer angeborenen Schwäche des Nervensystems entwickelt und auch durch Ueberanstrengung später erworben werden kann. Verfasser lässt in den meisten Fällen sogar nicht einmal die Lues als praedisponierendes Moment gelten, ja er macht als solches geradezu eine intensive antiluetische Behandlung verantwortlich für das Auftreten tabischer Krankheitssymptome! — jedenfalls verschlimmert die Innunktionskur oft das Leiden. Letzteres ist nichts besonders Neues, denn die meisten Autoren halten von einer antisyphilitischen Behandlung der Tabes, wenn nicht zugleich noch direkt syphilitische Symptome vorhanden sind, nichts und sind in deren Anwendung und Empfehlung jedenfalls sehr zurückhaltend, wenngleich eine hervorragende und erfahrungsreiche Autorität wie Erb ihr gegebenenfalls entschieden das Wort redet und keine Nachteile davon gesehen haben will. Ob Verfasser mit seinen zitierten Anschauungen, soweit sie überhaupt Neues bringen, irgend welchen Einfluss auf die jetzt massgebliche gegenteilige Auffassung von der Tabes und ihrem Wesen haben wird, dürfte zu bezweifeln sein.

Wulff, Oldenburg.

Die Bedeutung der Wasserzufuhr für den Stoffwechsel und die Ernährung des Menschen. Aus der medizinischen Klinik zu Tübingen. Von Prof. Dr. A. Dennig. Zweite*) Mitteilung. Zeitschrift für diätetische und physikalische Therapie 1899, II, 4.

Nachdem an fettarmen Menschen die Ergebnisse der mangelnden Wasserzufuhr von dem Verfasser festgestellt worden sind, stellte er nunmehr Versuche an bei Personen mit reichlichem Fettpolster und hohem Wassergehalte. Von den hierbei gemachten Beobachtungen hebe ich folgende hervor. Bei der Wasserentziehung wird beeinflusst: 1) Das Allgemeinbefinden, es kommen Herzbeklemmungen, Beengungen, Appetitmangel vor, 2) das Körpergewicht, der Körperumfang und die Hautfaltendicke, 3) Blutplasma wird eingedickt, die Blutkörperchenmenge und der Hämoglobingehalt kann zunehmen, 4) die Wasserabgabe durch den Harn übersteigen in der Durstzeit die Einnahmen, 5) während der Durstperiode und in den unmittelbar darauffolgenden Trinktagen kann eine vermehrte Stickstoffabgabe stattfinden. Das lässt auf Eiweisszerfall schliessen, doch ist ist der Stickstoffverlust bei weitem geringer als bei der fettarmen Versuchsperson, 6) es kann während des Durstens oder in den ein bis zwei nachfolgenden Tagen die Temperatur steigen; die Perspiratio insensibilis nimmt in der Durstzeit und in den ersten darauffolgenden Tagen von Tag zu Tag ab und steigt dann allmählich wieder zu. — Demnach hat der Eingriff bei fettreichen Individuen eine viel geringere Bedeutung, als bei fettarmen, ja manchen kräftigen Personen schadet er gar nichts.

Verfasser nahm dann noch Veranlassung auch an Personen die durch Krankheit geschwächt waren, bei welchen die Körpertemperatur längere Zeit der Fieberhöhe sich näherte, Versuche mit der Flüssigkeitseinschränkung vorzunehmen. Er stellte fest, dass durch die Wasserentziehung eine Störung der Funktionen des Verdauungstractus für die Eiweiss- und Fettausnutzung Platz gegriffen hat. — Durch die angestellten Versuche ist zur Genüge zur Wichtigkeit des Wassers für den Körperhaushalt dargethan; die Schlüsse für die Praxis daraus zu ziehen ist nicht schwer. Überall wo grosse Wasserverluste den Körper treffen (Cholera, Brechdurchfall, profuse Blutungen, Erkrankungen des Magens und schlechte Flüssigkeitsaufsaugung durch denselben, z. B. Gastrektasie), müssen durch den After oder subkutan genügende Flüssigkeitsmengen zugeführt werden. Auch bei fiebernden Menschen ist für eine genügende Wasserzufuhr Sorge zu tragen. Bei der Entfettungskur sollte die Beschränkung der Flüssigkeitszufuhr nur unter strengster Aufsicht des Arztes und unter genauer Berücksichtigung der Stoffwechselverhältnisse geschehen, niemals darf man bei Darreichung von Schilddrüsentabletten (Eiweisszerfall!) eine Flüssigkeitsbeschränkung eintreten lassen.

Israel, Medenau.

Cholécystite calculeuse. Perforation. Péritonite localisée toxique à pus fétide. Présence de microbes anaérobies dans le pus. Von Zuber et Lereboullet. Gazette hebdomadaire de médecine et chirurgie 1898, 101.

Trotz der Schwere und des langen Bestehens einer calculösen Cholecystitis mit ihren Folgen, wie die Sektion sie feststellte, gab die Patientin nur einen einzigen früheren Anfall von Gallensteinkolik an, welcher 7 Jahre vorher stattgehabt hatte. Unzweifelhaft haben während dieser langen Zeit die anatomischen Veränderungen bestanden und sich weiter entwickelt, wenn sie auch klinisch nicht hervortraten. Die Ausdehnung der Veränderungen an der Unterfläche der Leber war ein unwiderleglicher Beweis für das lange Bestehen des entzündlichen Vorganges. Nach dem Befunde in anatomischer und klinischer Hinsicht können Veränderungen in den Gallenwegen, Sklerosierungen der Wandungen mit Atrophie der Gallenblase infolge Infektion der Gallenwege trotz progredienten Charakters lange klinisch symptomlos bleiben. — Bemerkenswert ist ferner die schnelle Entwickelung, der foudroyante Charakter der terminalen Erscheinungen. Das Befinden der Patientin schien durchaus befriedigend, die Prognose günstig. Zwei Tage vor dem Tode traten unter unbedeutendem Fieber lebhafte Schmerzen ein. Doch erschien chirurgische Intervention, welche wohl diskutiert und prinzipiell in Aussicht genommen war, nicht unmittelbar gerechtfertigt. An demselben Tage traten schon alarmierende Symptome auf, die Krankheit nahm einen subakuten Verlauf. Die Patientin starb unter rapide um sich greifenden, toxischen Erscheinungen, welche die Operation nicht mehr hemmen konnte. Klinisch ähnlich war der Verlauf mit Formen von Appendicitis perforans, welche eine Zeit lang nur mässige peritoneale Reaktion machend, chirurgische Intervention hinausschieben lassen, plötzlich jedoch sich verschlimmern und unter subakuten toxischen Symptomen mit oder ohne allgemeiner Peritonitis letal endigen, ohne dass die Operation noch Einhalt thun kann. Völlig analog war der bakteriologische Befund, der foetide Eiter enthielt sehr reichliche Mengen anaërober Mikrobenarten und wenige aërobe Streptokokken. Die gangränöse Perforation der

*) Die erste Mitteilung ist im Reichs-Medizinal-Anzeiger 1899 N. 2 S. 30 besprochen worden. Schriftleitung.

Gallenblase und die consecutive lokalitierte, durch den foetiden Eiter toxische, letale Peritonitis ist pathogenetisch mit den Fällen von Perforation des Appendix und nachfolgender toxischer Peritonitis zu vergleichen. Auch hier veranlassten die anäeroben Mikroorganismen die gangränöse Perforation. die Foetidität des Eiters und die schweren toxischen Erscheinungen.

von Boltenstern, Bremen.

Über das neue Localanaestheticum „Nirvanin“. Von Dr. Luxemburger. Münchner med. Wochenschrift 1899, 1—2.

Versuche in der Münchner Universitätspoliklinik, die Verfasser teils an sich selbst, teils an anderen Personen und auch bei Tieren anstellte, über die Wirkung des „Nirvanin“, des salzsauren Diäthylglykollamidooxybenzoesäuremethylesters, und hier mitteilt, beweisen, dass das neue Präparat sowohl zur Schleich'schen, wie zur Oberst-chen Methode der Localanästhesie durchaus verwendbar ist, ja das Cocain in jeder Beziehung übertrifft, indem es zunächst durchaus zuverlässig und in kurzer Zeit seine Wirkung äussert, dann aber auch in viel kleinerer Dosis wirksam ist und keine Nachteile hat, da die maximale Einzeldosis, auf 0,55 g berechnet, nie angewandt zu werden braucht, es also in diesem Sinne durchaus ungiftig ist. Dabei haben die Lösungen des Nirvanin den grossen nicht zu unterschätzenden Vorzug sterilisierbar, haltbar zu sein und sogar antiseptisch zu wirken. Dies von Einhorn und Heinz entdeckte Präparat ist daher sicherlich dringend. gerade dem praktischen Arzte, zu empfehlen und wird sich gewiss, da ja die Schleich'sehe lokale wie die Oberst-Braun'sche regionäre Anästhesie von Tage zu Tage mehr Anhänger gewinnt und immer häufiger in Anwendung gezogen wird, sehr rasch bei diesen Anästhesierungsmethoden bei kleineren und mittleren Operationen, Bürgerrecht erwerben.

Wulff, Oldenburg.

IV) Nachrichten

Bücherkunde, Sammelschriften, Geschichte.

— Die **Kinderheilkunde** erringt sich auch im Auslande immer mehr den Charakter eines Spezialfaches, eine Wandlung, die man wohl in Hinsicht auf den eingehenderen Unterricht und die wachsende wissenschaftliche Arbeit auf diesem Zweige der inneren Medizin begrüssen kann, deren Schattenseiten für die Erhaltung und Vertiefung einer allgemeinärztlichen Bildung nicht verkannt werden sollten. Trotzdem kann man es wohl als ein Zeichen des Fortschrittes ansehen, wenn auch in etwas rückständigen Ländern die Litteratur dieses Faches einen Zuwachs erfährt. Diee ist der Fall in Spanien, das jetzt durch die in Barcelona neu erscheinende „Medicina de los Ninos“ ein Monatsblatt für Kinderheilkunde erhält. Die erste Nummer dieses, von dem Professor der Kinderheilkunde Dr. Martinez Vargas in Barcelona herausgegebenen Blattes liegt uns heute vor. In handlichem Format und vorzüglicher typographischer Ausstattung enthält dieses erste Heft einen Einführungsartikel des Herausgebers und eine Anzahl von Originalartikeln. Der Herausgeber schreibt über die Behandlung des Scharlach und über die Tracheotomie in extremis. Dr. José Marxuach bringt einen Beitrag über die chirurgische Behandlung der Diphtherie. Endlich enthält das Heft eine spanische Wiedergabe eines Vortrages von Kasnitzkykieff über „Kindersanatorien“. Eine Bibliographie und wissenschaftliche Notizen schliessen das Heftchen.

— Der 18. **Kongress für innere Medizin** findet vom 18. bis 21. April 1900 in Wiesbaden statt. Präsident ist Herr v. Jaksch (Prag). Folgende Themata sollen zur Verhandlung kommen: Am ersten Sitzungstage, Mittwoch den 18. April, Die Behandlung der Pneumonie, Referent Herr von Korányi (Budapest) und Herr Pel (Amsterdam); am dritten Sitzungstage, Freitag den 20. April, Die Endocarditis und ihre Beziehungen zu anderen Krankheiten, Referent Herr Litten (Berlin). Folgende Vortragende haben sich bereits angemeldet: die Herren Neusser (Wien): Thema vorbehalten; Wenkebach (Utrecht): Über die physiologische Erklärung verschiedener Herz-Puls-Arhythmien; K. Grube (Neuenahr-London): Über gichtige Erkrankungen des Magens und Darmes; M. Bresgen (Wiesbaden): Die Reizung und Entzündung der Nasenschleimhaut in ihrem Einflusse auf die Athmung und das Herz; Schott (Nauheim): Influenza und chronische Herzkrankheiten; Martin Mendelsohn (Berlin): Über ein Herztonicum; Weintraud (Wiesbaden): Über den Abbau des Nucleïnes im Stoffwechsel; Herm. Hildebrandt (Berlin): Über eine Synthese im Thierkörper. — Teilnehmer für einzelnen Kongress kann jeder Arzt werden. Die Teilnehmerkarte kostet 15 Mark. Die Teilnehmer können sich an Vorträgen, Demonstrationen und Diskussionen betheiligen und erhalten ein im Buchhandel ca. 12 Mk. kostendes Exemplar der Verhandlungen gratis. — Mit dem Kongress ist eine Ausstellung von neueren ärztlichen Apparaten, Instrumenten, Präparaten u. s. w., so weit sie für die innere Medizin Interesse haben, verbunden. Anmeldungen für dieselbe sind an Herrn San.-Rath Dr. Emil Pfeiffer, Wiesbaden, Parkstrasse 13, zu richten

Gesundheitliches.

— Der **„Deutsche Verein für Volkshygiene“** hat in diesen Tagen den ersten Schritt ins Leben gethan. Seine erste Sitzung, die im Rathhause zu Berlin stattfand, führte ihm eine reichliche Zahl von Mitgliedern zu. In Anwesenheit der Rektoren der Universität und technischen Hochschule und bedeutender Vertreter der ärztlichen Wissenschaft in der Reichshauptstadt, — wir nennen nur von Leyden, Ewald, Heubner — erläuterte Präsident Boedicker die Ziele der neuen Vereinigung. Wir geben aus seiner Rede nur kurz den Passus wieder, welcher uns Aerzte angeht. Er sagt: „In erster Linie wendet sich unser Verein an die Aerzte. Indem die Aerzte regelmässig, wie wir uns denken massgebende, wenn nicht führende Stellung einnehmen, sollen sie mit der Bevölkerung schon in gesunden Tagen nützlich verkehren. Nicht blos am Krankenbett ist von ihnen eine immerhin auf den einzelnen Fall beschränkte Thätigkeit entwickelt, sondern eine fortlaufende grössere Wirksamkeit, ein durchgreifender Einfluss soll von ihnen geübt, eine für beide Teile heilsame Wechselwirkung hergestellt werden.“

Wir Aerzte können diesen Worten nur mit bereitwilliger Anerkennung ihres Zieles folgen. Ob freilich auf diesem Wege die so wünschenwerte Annäherung des Arztes an die Bevölkerung ausserhalb der momentanen ärztlichen Hilfeleistung in für beide Teile segensreicher Weise möglich sein wird, bleibt von der weiteren Entwickelung der Vereinsthätigkeit zu erwarten. Es ist kein Zweifel, dass namentlich die jüngeren Aerzte, wenn sie

von der Universität und dem Krankenhause kommen, wenig Fühlung mit dem praktischen Leben und den Existenzbedingungen und Möglichkeiten der verschiedenen Bevölkerungsschichten haben. Durch einen Verkehr mit ihrer Klientel in gesunden Tagen würden Ihnen über viele das ärztliche Wirken und seine Beurteilung seitens des Publikums beeinflussende Verhältnisse Erfahrungen zugänglich, die der Einzelne oft erst in langer Zeit praktischer Thätigkeit sich erwerben muss. Dadurch würde gewiss Mancher zu einer vorbeugenden erzieherischen Wirkung auf seine Umgebnng angeregt und käme vielleicht der alte Satz, dass der Arzt auch selbst ein Vorbild in hygienischer Lebensführung zu bieten bestrebt sein müsse, zu weiterer Geltung. Im Studium der Lebensverhältnisse der verschiedenen Bevölkerungsschichten am Wohnorte des Einzelnen, in der Beeinflussung der Lebensführung und Lebensauffassung durch Rath und Beispiel sollen die Aerzte zu Führern und Lehrern der Gesundheitspflege wenden. Dann würde auch dem Einfluss unlauterer Kurierpfuscher und fanatischer Sektierer irgend welcher Spezialheilmethoden allmählich und sicherer der Boden entzogen werden, als durch alle gesetzlichen Verbote, zu deren Umgehung doch stets ein Hinderthürchen für den Pfuscher wie für seinen Klienten offen bleiben bleiben wird. Bei dem letzteren einzusetzen, an der Verminderung Irregeführter zu arbeiten, ist jedenfalls die wichtigere aber auch schwierigere Aufgabe in der Bekämpfung des Kurierschwindels. Hoffentlich gelingt es dem Deutschen Verein für Volkshygiene für ein Wirken in diesem Sinne ein Programm aufzustellen und die Ärzte dafür zu gewinnen, sttatt dass etwa — wie bei solchen Gelegenheiten meist zu fürchten steht — der Anlauf sich in einer theoretisierenden, auf eine ungenaue Popularisierung halben Wissens à la university extension, Volkshochschule und dergl. Bewegung verläuft.

Krankheiten.

— **Formalin** (40% Formaldehyd) wendet Daniel bei verschiedenen epithelealen Erkrankungen mit bestem Erfolg an. Mit Hilfe eines Holzstäbchen wird es auf die Stelle aufgetragen und fest eingedrückt. Nach 2—3tägiger Wiederholung verhärten die papillomartigen Warzen, es tritt Schrumpfung ein und es bildet sich ein dunkeler, graugelber Schorf, der sich unter mässigem Jucken abstösst, ohne Narben zu hinterlassen. Bei Condylomen und ähnlichen Gebilden dürfen gleiche Wirkungen zu erwarten sein, ebenso bei Hautlupus eine günstige Wirkung zu erzielen sein. Eine Sycosis vulgaris, welche monatelang mit den üblichen Mitteln behandelt war, nach dem Aussetzen sofort revidierte, reagierte prompt auf Anwendung von Formalin. Unangenehm ist die beizende Wirkung auf die Schleimhäute. (Dtsch.-Med.-Wch.).

Krankenverpflegung, Krankenbehandlung.

Die Berliner Anstalt für Schutzimpfung gegen Tollwuth (Berlin N.W. Charitéstrasse) hat die Verpflegungskosten für Personen, welche nirgends andere Unterkunft finden u. in die Krankenabteil. d. Instit. f. Infektionskrankheiten aufgenommen werden, erhöhen müssen. Die Die Preise betragen jetzt für den Tag 2,50 Mk. bei einem Erwachsenen, 2 Mk. für ein Kind unter 12 Jahren, für die Gesamtdauer 75, resp. 60 Mk. und sind im Voraus zu entrichten, falls nicht eine behördliche Kasse für die Kosten aufkommt. Zuweisungsatteste werden für Verletzte von der zuständigen Polizeibehörde ausgestellt und sind der Direktion des Instituts vorzulegen. Die Behandlung, die in Einspritzungen wie bekannt, besteht, ist unentgeltlich und macht in der Regel nicht die Aufnahme in das Krankenhaus erforderlich.

Standes- und Berufs-Angelegenheiten.

— Die **freie Arztwahl** ist im preussischen Abgeordnetenhause bei Berathung des Etats der Berg-, Hütten- und Salinenverwaltung von dem Abgeordneten Dr. Alb. Hirsch-Berlin mit grosser Wärme befürwortet worden. Der Handelsminister hat darauf erwidert, dass nach Abschluss der Revision des Alters- und Invalidenversicherungsgesetzes die Revision des Krankenversicherungsgesetzes an die Reihe kommen werde, wobei die Frage der freien Arztwahl ohne Zweifel erörtert würde. Für die Knappschaftskassen halte er diese jedoch bei bestehender ungünstiger Lage für nicht durchführbar, was von Hirsch bestätigt wurde.

— **Confirmations-Gratulanten** wird mit Vorliebe ein Glas Südwein angeboten. Es eignen sich hierzu besonders die beliebten Portweine, Sherrys, Malagas etc. der **The Continental Bodega Company.** Filialen an allen Hauptplätzen des Continents. Auch Oster-Neuheiten wird die Firma bringen.

V) Personalien, Universitätsnachrichten, offene Stellen und Anzeigen.

Personalien und Universitäts-Nachrichten.

Niedergelassen haben sich die Herren DDr.: *Biberfeld* und *Burmeister*, beide in Breslau; Paul *Scheu* in Emmendingen; Clemens *Fischer* in Fischen, Bezirksamt Sonthofen; *Brömser*, *Scherer* 'und *Ganz*, sämtlich in Frankturt a. M.; *Sonnenschein* in Godesberg, Kreis Bonn; *Zumbusch* in Holthausen; *Kok* in Jemgum, Kreis Weener; *Ramm* in Kiel; Xaver *Grundling* in Landshut; Heirrich *Peters* und Andreas *Scheppach*, beide in München; *Dibbern* in Nortorf; *Schade* in Recklinghausen; *Euteneuer* in Rod a. d. Weil; *Krug* in Runkel, Oberlahnkreis; *Blajejczyk* in Schwersens, Kreis Posen; *Kimmel* in Sendenhorst, Kreis Beckum; Adolf *Bach* in Thann-

Bad Nauheim

Curanstalt Lindenhof

Kranken- und Reconvalescentenheim in der Nähe des Parks und der Bäder. Personal in Krankenpflege ausgebildet. [2305

Besondere Berücksichtigung der Diät.

Personenaufzug. — Ständige Nachtwache.

Prospekte auf Verlangen.

Dr. Wachenfeld.

hausen, Bezirksamt Krumbach; *Dankwaroth* in Wickede; Fr. Aug. *Troitsch* in Zell i. W.; Hermann Bilfinger, Assistenzarzt am städtischen Krankenhause in Schwäb. Gmünd, Jagstkreis.

Verliehen wurde den Herren DDr.: Karl *Steinthal* in Stuttgart der Charakter und Titel Professor; Badearzt Th. *Weizsaecker* in Wildbad der Titel Geh. Hofrat und dem Ob. Amts-Wundarzt R. *Klipfel* in Urach der Titel Sanitätsrat.

Ernannt wurden die Herren DDr.: Engelb. *Quentin* in Bentheim zum Kreisphysikus; M. E. *Gruber* in München und Joseph *Schneider* in Stauffen zu Bezirksärzten; Josef *Schwörer* in Badenweiler zum Grossherzogl. Badearzt; die Generaloberärzte Wilhelm *Schlichting* in Landau, Friedrich *Stadelmayr* in München und Max *Zollitsch* in Würzburg zu Generalärzten; die Oberstabsärzte Friedr. *Dessauer* und Wilhelm *Fischer* in Augsburg, Anton *Leitenstorfer* in Metz; Karl *Fink*, Wilh. *Helferich* und Aug. *Schiller* in München und Eugen *Kratzer* in Würzburg zu Generaloberärzten; die Stabsärzte Gust. *Osann* in Bamberg, Karl *Finweg* in Bayreuth und Jac. *Brückl* in Dillingen zu Oberstabsärzten; die Oberärzte Roman *Dreisch* in Metz, Anton *Laible*, Georg *Martius*, Karl *Schuster* und August *Wöscher* in München, Lorenz *Rothenaicher* in Passau, Max *Wittwer* in Regensburg und Emil *Holzinger* in Ulm zu Stabsärzten; die Assistenzärzte Albert *Kapfler* und Wilhelm *Zapf* in Augsburg, Georg *Mayer* in Germersheim, Gustav *Knoll* in Ingolstadt, Hermann *Symens* in Metz, Friedrich *Bodensteiner* in München, Goswin *Boy* in Neu-Ulm zu Oberärzten; die Unterärzte Franz *Müller* in Metz und *Zumsteg* in Stuttgart zu Assistenzärzten, sowie die einj.-freiwilligen Aerzte *Friedrich* in Strassburg, *Mayer* in Ulm, Paul *Lederle* in Zweibrücken zu Unterärzten.

Versetzt wurden die Herren DDr.: Bezirksarzt Otto *Glatz* von Waldüren nach Triberg; Stabsarzt Hans *Wiedemann* von Fritzlar nach Konstanz und Assistenzarzt *Preuss* von Marienwerder nach Freiburg i. B.

Verzogen sind die Heren DDr.: Jos. *Heinen* von Aachen unbekannt; Otto *Ebner* von Altenglan unbekannt; *Neumann* von Antonienhütte nach Michalkowitz; Bernhard *Perlmutter* von Bayreuth nach München; Karl *Heise* von Beeskow nach Pförten; Hch. Frz. *Fenger* nach Norden, Friedrich *Friedrichs* nach Herne, Franz *Grotthof* nach Köln a. Rh.; Joh. W. *Küppers* auf Reisen, von Lockstädt nach Herleshausen, Josef *Wetterer* nach Mannheim, Otto *Winkler* nach Breslau, sämtlich von Berlin; *Pauling* von Blankenburg in Thg. nach Baukau; Albert *Müller* von Blankenhain nach Kamberg. *Pütz* von Bonn nach Köln a. Rh.; S. *Adamsohn* von Breithardt nach Dornheim; *Krebs* nach Posen und *Stanowski* nach Gleiwitz, beide von Breslau; Albert *Marcus* von Brilon nach Wien; Krekels von Charlottenburg nach Wiesbaden; K. J. E. *Jörss* von Darmstadt nach Neumünster; Heinrich Herrmann von Eisenharz unbekannt; Heinr. *Bauer* von Emden nach Hamburg; Martin *Pickert* von Falkenstein im Taunus nach Oberkaufungen; Joh. *Lainer* von Fechenheim nach nach Frankfurt a. M.; F. A. J. *Krumnow* von Freiburg i. Schles. unbekannt; Otto *Parnemann* von Gebhardsheim nach Osterwieck; *Drygas* nach Posen, Rudolph *Gäthgens* nach Falkenstein i. T., *Swiderski* nach Lissa, sämtlich von Giessen; *Kronacher* von Gleiwitz nach Breslau; A. *Krause* von Göttingen unbekannt; F. E. *v. Grumbkow* von Graudenz nach Raschkow; *Ansinn* von Greifswald nach Köln a. Rh.; *Schwarzenbeck* von Halle a. S. nach Magdeburg; E. A. Th. *Harke* nach Friedeberg, R. M. *Schwörer* nach St. Georgen, beide von Hamburg, Karl *Siebert* von Hanau nach Freiburg i. B.; Wilh. *Odenthal* von Hannover nach Bonn a. Rh.; Karl *Meckel* von Heiligkreuzsteinach nach Mosbach; P. H. *Feistkorn* von Heldrungen nach Querfurt; Friedr. *Krone* von Kennenburg unbekannt; Richard *Laspeyres* von Kiel unbekannt; Max *Wilhelm* von Kisslegg nach Eisenharz; A. W. *Dünges* von Klewe nach Paderborn; *zur Nedden* von Koblenz unbekannt; F. H. A. *Fuchs* nach Galkhausen; Osk. *Wolff* nach Essen, beide von Köln a. Rh.; Rob. *Kuckein* von Königsberg i. Pr. nach San Remo; Max. *van Oordt* von Konstanz nach St. Blasien; Rud. *Krieg* von Langenhagen nach Karlsruhe i. B.; *Kufs* nach Eberswalde, *Laux* unbekannt, beide von Leipzig; *Sandhöfel* von Lindenthal nach Frechen; *Anderson* nach Münster i. W., Karl *Braun* nach Wangen. Konrad *Schweizzer* nach Freiburg i. B., sämtlich von München; *Olbrich* von Neisse nach Kattowitz; Sanit.-R. H. G. C. *Starck* von Nordhausen nach Görsbach; T. F. *Kotz* von Oberglotterthal unbekannt; Th. *Brockmann* von Obernkirchen nach Wanfried; *St. Michalsky* von Punitz nach Tornowo; Oberstabsarzt a. D. W. H. A. *Kurth* von Salzwedel unbekannt; Otto *Blas* von St. Märgen nach Lüttenweiler; Wilh. *Ulmer* von Schw. Gmünd nach Nagold; Kantonalarzt A. *Hesse* von St. Ludwig nach Hamburg; Emil *Smolinski* von Tarnowo nach Wilda bei Posen; Rich. *Friedrich* von Uchtspringe nach Magdeburg; *Kort* von Vohwinkel nach Frankfurt a. M.; Friedrich *Döhne* von Waldkappeln nach Ludwigshafen a. Rh.; G. L. L. *Kummer* von Wesselburen nach Afrika; Wilhelm *Mentler* von Wiemelhausen nach Köln a. Rh.; sowie die praktischen Aerzte: *Thiele* von Halle a. S. nach Greifswald; Hugo *Ladenburger* von Bernburg unbekannt; B. H. *Lange* von Frauenspriessnitz unbekannt; Hans *Schmidt* von Stauffen unbe-

Jod-Soolbad BAD HALL Ober-Österreich.

Stärkste Jod-Soole des Continentes gegen Scrophulose und jene allgemeinen und speciellen Uebel, bei denen Jod ein wichtiger Heilfactor ist. Vorzügliche Cureinrichtungen (Bäder u. Trinkcur, Einpackungen, Inhalationen, Massage, elektr. Licht- und Zellenbäder). Sehr günstige klimatische Verhältnisse: Bahnstation, Reiseroute über Linz a. d. D., Steyr oder Wels. [2398

Saison vom 15. Mai bis 30. September.

(Bäder werden auch vom 1. bis 15. Mai verabreicht.)
Ausführliche Prospecte in mehreren Sprachen durch die
Curverwaltung in BAD HALL.

Bad Nauheim.

Bei der neu eingerichteten Winterkur ist meine Villa „Pension Concordia" in unmittelbarer Nähe des Badehauses, das ganze Jahr geöffnet. Vorher. Anmeldungen erwünscht. [2365

Fr. Hauptm. Mittelbach, geb. von der Wense.

Höhenkurort für Lungenkranke

Sanatorium Davos-Dorf.

1560 m ü. M. **Dr. Dannegger.** Schweiz.
Während des ganzen Jahres geöffnet.
Behandlung nach Brehmer-Dettweiler'schen Principien.
In geeigneten Fällen Zimmtsäurebehandlung nach Prof. Landerer.
2391 Näheres durch den Prospekt.

Saison vom 1. Mai bis October **Bad Cudowa** Regierungs-Bezirk Breslau.

1235 Fuss über dem Meere. Post- und Telegraphenstation. Bahnstation Rückers und Nachod. **Arsen-Eisenquelle:** gegen **Blut-, Nerven-, Herz-, Frauen-Krankheiten. Lithionquelle:** gegen **Gicht-, Nieren-** und **Blasen-Leiden.** Alle Arten **Bäder** und **moderne Heilverfahren. Concerts, Reunion, Theater.** Brunnenversandt das ganze Jahr. Prospecte gratis. **Die Badedirection.**

Aus dem Quellniederschlage der Schwefelquellen des Königl. Bades Nenndorf und aus neutraler Seife wird durch Piliren hergestellt

die Nenndorfer Schwefelseife.

Seit Jahren bewährt als bestes kosmetisches Mittel bei unreiner Haut, sowie als Heilmittel bei nässenden und trocknen Ausschlägen und Flechten. Zur Unterstützung der Inunctionskur empfohlen. [2378

Z. h. i. Apotheken u. Drog., ev. d. Apoth. A. Jacobi, Bad Nenndorf b. Hannover.

See- u. Soolbad Swinemünde

Steinfreier feinsandiger Badegrund. Starke 5% natürliche Soole; Warme See- und Soolbäder im städtischen Curhause am Strande. Auskunft erteilt **die Badedirection.** [2416

Soolbad und Inhalatorium Salzungen

(Thüringen) [2402

262 m. üb. M. Saison: **Anfang Mai bis Ende September. Grosser Soolreichthum** von 5 u. 27 pCt. Salzgehalt, stark jod- und bromhaltige Mutterlauge. Ausgezeichnete Heilerfolge. Mässige Preise. Prospekte und Auskünfte durch die

Badedirektion.

FRANZENSBAD. Das erste Moorbad der Welt, besitzt die stärksten Eisenquellen, reine alkalische Glaubersalzwässer und Lithionsäuerlinge, die kohlensäurereichsten Stahlbäder, Mineralwasserbäder, Kohlensäure-Gasbäder.

Vier grosse elegant und comfortabel ausgestattete und mit allen modernen Einrichtungen (Elektrische Bäder, permanente Irrigation, Römisch-irische Dampfbäder, Massage etc. etc.) versehene Badeanstalten.

Saison vom 1. Mai bis 30. September.

Ausführliche Prospekte gratis. [2404

Jede Auskunft erteilt das Bürgermeisteramt als Kurverwaltung.

kannt; *Schleppkow* von Suckow nach Greifswald; Jos. *Luxenhofer* von Wittersheim nach Walsheim.

Berichtigung. Dr. Otto Wilh. *Ginger* ist nicht wie wir in No. 6 d. J. berichteten von Hamburg unbekannt verzogen, sondern hat nur seine Stelle im Eppendorfer Krankenhause aufgegeben und sich in Hamburg, Nagelsweg 11 niedergelassen.

Verabschiedet auf eigenes Ersuchen ist Herr Bezirkszart Dr. med. Frz. Jos. *Bürkle* in Triberg.

Verstorben sind die Herren DDr.: Geheimer Sanitätsrat Ed. *Jaschkowitz* in Berlin; Sanitätsrath Pet. Hub. *Daniels* in Bochum; Sanitätsrat Rud. *Krimer* in Boppard; Georg *Moritz* in Driesen; Herm. *Markuse* in Breslau; *Bültmann* in Dreden; Sanitätsrat Karl *Panthel* in Bad Ems; Otto Frdr. *Golz* in Freiberg i. S.; Karl Gg. *Lange* in Hagenau; Bezirksarzt Chr. *Kunz* in Illertissen; Hermann *Laudien* in Bad Kissingen; Joh. *Hein* in Leobschütz; Geh. Sanitätsrat Joh. Fr. *Bette* in Magdeburg; Medizinalrat *Winterwerber* in Mannheim; Gg. H. Al. *Fiedler* in Meissen; F. J. *Hilsmann* in Neheim; Bahnarzt Osk. *Beck* in Neu-Ulm; Alb. Chr. *Lenk* in Niederlössnitz; Geheimer Ober-Medizinalrat Joh. *Goldschmidt* in Oldenburg; Felix *Franke* in Parchwitz; Medizinalrat *Mader* in Radolfzell; Heinrich *Best* in Rod a. d. W.; Ober-A.-W.-A. K. T. *Reubel* in Wangen; sowie die praktischen Aerzte: Adolf *Losch* in Bermaringen; Herm. *Haug* in Lindau; Kreiswundarzt Chr. Wilh. *Prast* in Mühlberg und der prakt. Zahnarzt Emil *Elias* in Hamburg.

Die Herren Ärzte werden gebeten, dem „Reichs-Medizinal-Anzeiger“ (Leipzig, Reudnitzerstrasse 21) jede Veränderung betr. Wohnung, Stellung, Rang und Titel zur kostenlosen Veröffentlichung mitzuteilen.

— Catania. Dr. O. Modica habilitierte sich für gerichtliche Medizin.

— Chicago. Dr. E. L. Holmes, Professor der Ophthalmologie und Otologie am Ruth Medical College in Chicago ist gestorben.

— Cork. Prof. Dr. C. Yverten Pearson wurde an Stelle des verstorbenen Professor O. Sullivan zum Professor der Chirurgie am Queens College ernannt.

— Genf. Prof. Dr. Ollramare wurde zum ordentlichen Professor der Klinik und Poliklinik für Haut- und Geschlechtskrankheiten ernannt.

— Giessen. Dr. Friedr. Brest habilitierte sich für Augenheilkunde.

— Glasgow. Als Nachfolger von Prof. G. Buchanau ist Dr. H. C. Cameron zum Professor der Chirurgie gewählt worden.

— Graz. Dr. Friedrich Dimmer, ordentlicher Professor der Augenheilkunde an der Universität Innsbruck, wurde in gleicher Eigenschaft hierher berufen.

— Kopenhagen. Der Professor der Pharmacie Dr. H. C. Gram wurde zum Professor der Medizin ernannt.

— London. Dr. R. Cory, Direktor des Impfinstituts des Londoner „Local Governement Board“ ist gestorben. — William Macneil Whistler in London, bekannter englischer Laryngologe, ist gestorben.

— Prag. Privatdozent Dr. Ewald Hering wurde zum ausserordentlichen Professor für allgemeine und experimentelle Pathologie an der deutschen Universität ernannt.

— Zürich. Professor Dr. Paul Ernst aus Heidelberg ist als Nachfolger Ribberts auf den Lehrstuhl für pathologische Anltomie berufen.

Offene Stellen.

Allenberg bei Königsberg. Volontärarzt an die Provinzial-Irrenanstalt. Gehalt 1200 M. bei freier Station. Bewerbung an die Direktion.

Alt-Scherbitz bei Schkeuditz. Volontärarzt an der Provinzial-Irrenheil- und Pflegeanstalt. Gehalt 1200 M. bei freier Station. Bewerbungen an Direktor Sanitätsrat Dr. Paetz.

Beeskow. Prakt. Arzt. Aussicht auf reichliche Praxis mit Uebernahme der Behandlung der Kassenmitglieder gegen Fixum. Bewerbung an den Vorstand der allgemeinen Ortskrankenkasse.

„APENTA“
Das Beste Ofener Bitterwasser.

Bericht

aus der Klinik des

Geheimraths Professor Gerhardt.

„Die Resorption der stickstoffhaltigen Körper war eine ausreichende und die Verminderung während der Hauptperiode Angesichts der abführenden Eigenschaft des **Apenta** Wassers eine unerhebliche.“

„Die Verwerthung des mit der Nahrung zugeführten Fettes war etwa so, wie wir sie bei einem Gesunden hätten erwarten können. Die Verminderung während der Brunnenperiode muss als geringfügig bezeichnet werden.“

„Wie hiernach—unter Berücksichtigung der consumirten Nahrung und ihres Calorienwerthes—zu erwarten, war die Stoffzufuhr eine durchaus hinreichende. Das geht auch aus dem positiven Ausfall der Stickstoffbilanz hervor.“

„Es ist somit in unserem Falle gelungen, **eine Fetteinschmelzung des Körpers ohne Schädigung des Eiweissbestandes zu erzielen.** Fügen wir noch hinzu, dass das Befinden der Patienten in keiner Weise litt, so kann der Verlauf der Cur als ein zufriedenstellender bezeichnet werden.“

„Berliner Klinische Wochenschrift“, 22. März 1897.

„**Es ermöglicht die Constanz des Apenta Wassers** nicht nur eine vorübergehende Darreichung als Abführmittel, sondern ein derartig brauchbares Wasser ist für längere Trinkcuren zur Regulirung des Stoffwechsels bei den verschiedenartigsten Erkrankungen, bei Fettleibigkeit, chronischen Obstipationen, Stauungen im Pfortadersystem, Hömorrhoidalleiden als besonders geeignet zu empfehlen.“

Geheimrath Prof. Oscar Liebreich, Berlin,
„Therapeutische Monatshefte“, Juni 1896.

Eigenthümerin und Brunnendirection
„APENTA“ ACTIEN-GESELLSCHAFT, BUDAPEST, UNGARN.

[2336

Käuflich bei allen Apothekern, Drogisten und Mineralwasser-Händlern.

Analyse und Proben auf Anforderung von dem Herrn Samuel Ritter in Leipzig.

Bekanntmachung.

Die Stelle des Assistenzartes an der Lokalirrenanstalt St. Getreu dahier mit einem Jahresbezuge von 700 Mk (Siebenhundert Mark), welch letzterer im zweiten und dritten Dienstjahre je um 100 Mk. sich erhöht, ist mit sofortigem Eintritte zu besetzen.

Bewerbungsgesuche approbierter Aerzte um diese Stelle, mit der auch freie Wohnung und Verpflegung verbunden sind, wollen mit den erforderlichen Befähigungsnachweisen versehen innerhalb der nächsten 14 Tage anher eingereicht werden.

Bamberg, den 5. April 1900.

v. Brandt, Stadtmagistrat,
I. rechtskundiger Bürgermeister.
Eichner, Obersekretär.

Chemnitz i. S. Für Augen- und Ohrenpraxis **junger Vertreter** auf 2 bis 3 Wochen Ende April oder Anfang Mai gesucht. Pro Tag 9 M., Reiseentschädigung bis 30 M., freie Station. Offerten an Dr. Hoexter.

Coburg. Assistenzarzt im herzogl. Landkrankenhaus. Jahresgehalt von 900 bis 1000 Mark neben freier Station. Fertigkeit in mikroskopischer Untersuchung. Privatpraxis nicht gestattet.

Coburg. Assistenzarzt für die Privatklinik. 50 M. monatlich nebst freier Station.

Conradstein bei Pr. Stargard. II. Assistenz-Arzt an der Provinzial-Irrenanstalt per 18. April cr. Anfangsgehalt 1500 M. steigend von 3 zu 3 Jahren um 300 M. bis zum Höchstbetrag von 2400 M.; freie Wohnung, Beköstigung I. Kl., freie Wäsche. Zeugnisse etc., unverheirateter Bewerber an Direktor Med.-Rat Krömer.

Düsseldorf-Grafenberg. 4. Assistenz-Arzt für Provinzial-, Heil- und Pflegeanstalt. Freie Station I. Kl. Gehalt jährl. 1200 M. Bewerbung Zeugnisse an Direktor Sanitätsrat Dr. Peretti.

Elberfeld. Ass.-Arzt per 1. April d. Js. für die Abtheilung für Hautkrankheiten und Syphilis der städtischen Krankenanstalten. Gehalt 1. Jahr 600 M., im 2. Jahr 900 M. bei freier Wohnung.

Frankfurt a. M. **Hilfsarzt** auf der Haut- und Geschlechtskranken-Abtheilung im städtischen Krankenhaus per 20. Mai d. J. Jahresgehalt Mk. 1000 nebst freier Wohnung, Licht, Heizung und Beköstigung in der Anstalt. Verpflichtung zu zweijähriger Dienstleistung bei vierteljähriger Kündigung. Bewerbungen (Approbationsschein etc.) bis **15.** April d. J. an die Anstaltsdeputation, Paulsplatz 1, I.

Freiburg i. Schles. IV. Arzt per 1. April an der Provinzialheil- und Pflegeanstalt. Gehalt jährlich 1200 Mk. bei freier Station. Bewerbung an die Direktion.

Görlitz. Assistenzarzt am Krankenhaus. Gehalt 1200 Mk. bei freier Wohnung. Vorherige Beschäftigung an Univers.-Klinik oder gröss. Krankenhaus in med. oder chirurg. Abtheilung und Geübtsein in mikroskop. und bakteriolog. Untersuchung. Bedingung, Bewerbung etc. an den Magistrat.

Hamminkeln bei Wesel. Arzt. Gemeindezuschuss 1000 Mk. Meldungen an den Gemeindevorsteher.

Hannover. Assistenzarztstelle vom Städt. Krankenhaus III (Abteil. Geisteskranke), per 1. April d. J. Gehalt 1200 Mark bei freier Station. Bewerbungen an die Krankenhaus-Direktion III Bischofsholerdamm 12.

Kleinen, Mecklenburg. Assistenzarzt Mk. 100 pro mense u. völlig freie Station. Meldungen an Dr. Steyerthal, Wasserheilanstalt.

Köln, Oberarzt an Stelle des Geh. San. Rath Prof. Dr. Leichtenstern. Jahresgehalt beträgt 6000 Mk, ausserdem Berechtigung zu Honorarforderungen von auswärtigen Pensionären I. u. II. Klasse und zu Consulation innerhalb des Stadtkreises Köln. Im Übrigen Ausübung von Privatpraxis untersagt. Bewerbungen an den Oberbürgermeister.

Loschwitz b. Dresden. Assist.-Arzt zum bald. Antritt. Gehalt anfänglich 750 Mk. bei völlig freier Station. Privatpraxis aufgelassen. Verwaltungs-Ausschuss der deutschen Heilstätte in Loschwitz.

Benno Konegen Verlag, Leipzig.

Vor Kurzem erschien:

A B C
der
landärztlichen Praxis.

Versuch
eines Leitfadens
der Taktik und Praktik für Land- und Kleinstadtärzte.

Aus eigener u. langjähriger Erfahrung mehrerer Kollegen.

Herausgegeben von
* *

Preis:
3,20; gebunden 3,80 Mark.

Dr. Schmey's
Peru-Cognac
2418]
„Perco.“

Die Wirksamkeit von 50,0 g bestem Peru-Balsam (mit mindestens 10% reiner **Zimmtsäure**) in 1 Liter Cognac. Anwendung bei allen Localisationen der Tuberculose insbesondere bei **Lungentuberculose.**

Preis 7 Mk. die Literflasche.
Dallmann & Co. in **Gummersbach** (Rheinland).

Müllers Hôtel
u. Pension, [2410
altbewährtes vornehmes Haus, in der Nähe des Waldes u. des Kurplatzes gelegen. Pension einschl. Wohnung v. 5 M. an. Prospekt frei.

Wiesenhof,
Heilanstalt f. Alkoholkranke
in **Klein-Drenzig** bei **Guben.**
Aufnahmebedingungen versend. P. **Hennig-Berlin W.**, Potsdamerstr. 79 und Oberbürgermeister **Bollmann-Guben.** 2417

Morphium-
und dergl. **Kranke.**
Schonende Entziehung. [2275
Dr. Fromme, Stellingen (Hamburg).

Medicinische Autoritäten

empfehlen Hartmann's gestr. Gesundheits- u. Umstands-Corsets sowie Umstands-Leibbinden, Marke „Frauenlob“. Neuheit: Corset für Magenleidende ohne Stahleinl. Anf. n. Maass. Preisl. d. CARL & B. HARTMANN, Mühlhausen, Th.

The Continental Bodega Company.

Medicinal-Portwein No. 92
Sherry No. 93
unserer Preisliste entsprechen den Vorschriften des Deutschen Arzneibuches laut amtlicher Analyse.

Filialen an allen Hauptplätzen.

Posen. Volontärarzt an der Diakonissenanstalt per 1. April. Berwerber evangel. (polnische Sprashe erwünscht) wollen Zeugnisse an den Vorstand z. H. des Herrn Oberkonsistorialrat Dr. Reichert senden.

Rendsburg. Assistenzarzt per 1. Mai d. J. Gehalt 1500 Mk. nebst Frühstück, freier Wohnung im Krankenhaus. Privatpraxis gestattet. Bewerbung bis 20. April an den Magistrat.

Stassfurt. Assistenzarztstelle am städtischen Krankenhaus per 1. Mai 1900. Gehalt 900 Mk. bei freier Station und Verpflichtung auf 1 Jahr. Meldung bis 15. April 1900 an Oberarzt San.-Rat Dr. Geiss.

Sülzhayn am Harz bei Nordhausen. **Assistenzarzt** an hiesiger Heilanstalt per 1. resp. 15. April. Gehalt vorläufig 1200 Mk. pro anno bei freier Station. Meldungen an Dr. Kremser, Chefarzt der Knappschaftsheilstätte.

Tost (Oberschlesien). **3. Arzt** an der Provinzialirrenanstalt. Anfangsjahresgehalt 1200 Mk. bei freier Station. Psychiatrische Vorbildung nicht erforderlich. Meldungen an Direktor San.-Rat Dr. Simon.

Wehnen, Oldenburg. **Assistenzarzt** an der Irrenanstalt per 1. April d. J. Gehalt 1500 Mk., freie Station I. Kl. Apropation, Lebenslauf, Zeugnisse an die Direktion.

Antiquarische Litteratur.

Angebotene:

1. Beigel, Krankheiten d. weibl. Geschlechts. 2 Bde.
2. Birch-Hirschfeld, spec. path. Anatom. 2 Tle. 4. Aufl. 1895 2 Hfzbde. neu.
3. Bödecker, Anatomie u. Pathologie d. Zähne. 1896 neu.
4. Brehms Tierleben. 3. Aufl. geb. kplt. nagelneu.
5. Durand-Fardel, Handb. der Krankh. d. Greisenalters. 1858.
6. Ebers, Palästina. 2. Bde. Hlbfz. geb.
7. Fabrice, Kindsabtreibung 1868 Ppbd.
8. Frerichs, Klinik d. Leberkrankheiten. 2. Bde. 1858.
9. Friedreichs Blätter für gerichtl. Medicin. 1875. 1879—98 geb. für Mk. Mk. 40.—
10. Gerlach, specielle Anatomie d. Menschen. 1891. Hfz.
11. Hackländer, I. Gesamtausg. 60 in 30 Bden. gleichm. geb.
12. Handbuch der ges. Therapie u. Pathologie von Penzoldt u. Stintzing kpltt. 7 Halbfrzbde. Neueste Aufl.
13. Haeser, Geschichte der Medizin. 2. Aufl.
14. Hueter-Lossen, spec. Chirurgie. 7. Aufl. brosch.
15. Jahresbericht üb. d. Leistungen und Fortschritte auf dem Gebiete der Medizin von Virchow-Hirsch. Band 1 bis 13 geb. (sehr gut erhalten).
16. Intelligenzblatt, ärztliches, in Bayern 1874—1885 geb. Forts. u. d. T.: Münchner med. Wochenschr. 1886—88 geb. 1890—99 für Mk. 70.—
17. Klebs, causale Behandlung d. Tuberculose. Origb. neu! 1894.
18. Kriegschronik, Illustr. 1870-71 (Weber Lpzg.) Original-Lwd. schönes Exemplar.
19. Moll, conträre Sexualempfindung. 2. Aufl. Origbd.
20. Monatshefte, therap., 1887—96 Hfz. letzt. Jg. in Heften.
21. Munk, Physiologie. 5. Aufl. geb. neu.
22. Perls-Neelsen, Lehrb. d. allg. Pathologie. 3. Aufl. 1894. Hfz. neu.
23. Ratzel, Völkerkunde I-III 6 Bd.
24. Relaencyclop. Hrsg. Eulenburgs. 3. Aufl. 23 Bde. Hfz. wie neu.
25. Scott's Romane. 48 Bde. 1846 geb.
26. Ueber Land u. Meer. 1859-78 In 38 Bänden geb.
27. Vernes, Jul. sämmtl. Schriften 70 Bde. Origbd.
28. Vierteljahresschrift f. öffentl. Gesundheitspflege. Jg. 15—27 brosch.
29. Vierteljahrsschrift f. gerichtl. Medizin. Jg. 1884—99. Mit Supplementen.
30. Zeitschrift für Hygiene Jg. 1—29 brosch.

Gesuchte:

1. Annales de l'Institut Pasteur
2. Archiv f. klin. Medicin. Bd. 55. (Festschrift f. Zenker)
3. Archiv f. Ohrenheilkunde 1-46.
4. Bartels, Medicin der Naturvölker.
5. Beiträge z. klin. Chirurgie.
6. Centralblatt f. Bakteriologie 1—24.
7. Fischer, neuere Arzneimittel 7. Aufl.
8. Flechsig, Gehirn u. Seele.
9. Fuchs, Augenheilkunde. 7. Aufl.
10. Gegenbaur, Grundr. d. vergl. Anatomie.
11. — Lehrbuch der Anatomie.
12. Gräfe Saemisch, Handb. d. Augenheilk. 1. Aufl. billigst.
13. Hegar Kattenbach, operat. Gynäkologie.
14. Jössel-Waldeyer, topogr. chir. Anatomie.
15. Mackenzie. Singen u. Sprechen
16. Munde, Hydrotherapie 13 Aufl.
17. Otto, Ausmittelung der Gifte.
18. Ploss, Das Weib.
19. Schmidt-R. Erkrank. d. Auges auf extraorb. Grundl.
20. Spaeth, Maasalyse.
21. Veröffentlichungen d. kaiserl. Gesundheitsamtes. 1877—99.

Bad Reinerz [2393

klimatischer, waldreicher Höhen-Kurort — 568 Meter — in einem schönen und geschützten Thale der Grafschaft Glatz, mit **kohlensäurereichen Eisen- Trink-** u. **Bade-Quellen, Mineral-, Moor-, Douche-** u. **Dampf-Bädern, Kaltwasser-Proceduren,** ferner eine vorzügliche **Molken-, Milch-** und **Kefyr-Kur-Anstalt. Hochquellenleitung.** Angezeigt bei Krankheiten der **Nerven,** der **Athmungs-** u. **Verdauungsorgane,** zur **Verbesserung** der **Ernährung** u. der **Constitution,** Beseitigung **rheumatisch-gichtischer** Leiden u. d. Folgen entzündlicher Ausschwitzungen. Eröffnung **Anfang Mai.** Prospecte gratis.

Es liegt im Interesse

unserer geschätzten Kunden, jetzt zu **billigen Fabrikpreisen** einzukaufen, da hohe Preise bevorstehen!

C. M. Schladitz & Co., Seifenfabrik u. Versandtgeschäft, **Prettin a. Elbe**

liefern noch **franco** jed. Bahnstat. **ohne Kistenberechnung** an Jedermann

Netto 25 Pfund feinste Waschseifen, 6 Sorten gemischt, für 6 Mk. 35 Pfg.
do. 100 do. do. do. 6 do. do. do. 24 » 40 »

1 Postpacket enth. 40 Stück = $8^1/_4$ Pfund ff. Toilette-Seifen sortirt für **5 Mark.**

Schmierseifen, Parfüms, Kerzen, Wäscheartikel billigst laut Preisbuch. Versandt gegen Nachnahme mit Verpflichtung zur kostenlosen Rücknahme. Grösster Versandt an Consumenten. Tausende von Anerkennungen. [2308

Dr. Emmerich's

Heilanstalt für Nervenkranke

(Geisteskranke ausgeschlossen.) **Baden-Baden** (Besteht seit 1890.)

Gänzl. qualenlose Morphium- etc. Entziehung.

Sofortiger Ersatz **jeder** Dosis, ohne Rücksicht auf Dauer der Gewöhnung u. Menge. Keinerlei Anwendung von Morphium, Opiaten oder narkotischen Mitteln. Absolut gefahrlos. Dauer der ohne Verlangen nach Morphium u. ohne Beschwerden verlaufenden Entziehung ca. 4—6 Wochen. Näheres Prospect und Circular gratis und franco. 2351]

Dirig. Arzt: **Dr. Otto Emmerich.** **2 Aerzte.**

Collargolum.

(Credé's wasserlösliches Silbermetall). Ungiftiges, reizloses, äusserst energisches Antisepticum für äusserlichen und innerlichen Gebrauch. Angezeigt bei Lymphangitis, Phlegmonen, allen septischen Erkrankungen (reinen und gemischten), bei infectiösen Magen- und Darmerkrankungen, sowie bei den Leiden des Nervensystems, wo arg. nitr. angezeigt ist. (Anwendungsform: In Lösung rein oder innerlich als Zusatz zu Getränken, als Salbe zur Silberschmierkur, als Pillen, Stäbchen etc.)

Itrol.

Stark antiseptisches, reiz- und geruchloses, ungiftiges Silberpräparat für Credé's Silberwundbehandlung, für die Augentherapie (speciell Hornhautgeschwüre), sowie für die Behandlung der Blasen- und Geschlechtskrankheiten.

Hyrgolum.

Wasserlösliches metallisches Quecksilber; wirksames, mildes Antisyphiliticum, besonders in Form der 10%ig. colloidal. Quecksilbersalbe. Kein Ekzem. [2333

Crystallose.

Ein verbesserter, leicht löslicher Süssstoff in Krystallform; absolut rein, daher besonders für Diabetiker, Magenkranke etc. geeignet.

Proben und Litteratursammlung kostenfrei durch

Chemische Fabrik von Heyden, Radebeul-Dresden.

PLASMON

(Siebold's Milcheiweiss)

Ein lösliches, geschmack- und geruchfreies, daher sehr bequem verwendbares Eiweiss-Nährpräparat. Eingehend untersucht und glänzend begutachtet von den hervorragendsten medizinischen Autoritäten. Eingeführt in zahlreichen staatlichen, städtischen und privaten klinischen Anstalten, Garnison-Lazarethen, Lungenheilstätten etc.

Besonders indiziert bei Verdauungsstörungen. Lungenkrankheiten, Blutarmut, in der Rekonvaleszenz, wie überhaupt in allen Fällen, wo eine leichtverdauliche konzentrierte und reizlose Nahrung bezw. eine forzierte Ernährung erwünscht ist. Der überaus billige Preis gestattet die Verwendung auch bei Minderbemittelten.

Dosierung: Esslöffelweise in Milch, Kakao, Suppen etc.

Erhältlich in Apotheken und Drogerien.

Siebold's Nahrungsmittel-Gesellschaft m. b. H.

Berlin SW., Charlotten-Strasse 86.

Ausstellungen für Hygiene: Silb. Medaille Hamburg 1898. Gold. Medaille Magdeburg 1899. Gold. Medaille Harburg 1899.

Borsyl:

Aeusserlich als Puder

bei **profusen Schweissen,**
„ **Nachtschweiss,**
„ **Fussschweiss,** [2307
„ **Eczema madidans,**
„ **Intertrigo,**
„ **Ulcus cruris,**
„ **Durchnässung mit Urin.**

Prophylacticum gegen Decubitus!

unter Gips- und anderen Verbänden.

Originalschachtel 50 Pfennig. — Proben und Zeugnisse zu Diensten.

Chem. Fabrik ‚Dahme'
(Mark).

Grand Prix Nizza 1899. Ausstellungen für Hygiene: Gold. Medaille Paris 1899. Goldene Medaille London 1899. Gold. Medaille Brüssel 1899.

Pilulae roborantes Selle,

organisch-animalisches Eisenpräpar., empfehlen bei allen, durch nicht normale Blutbildung veranlassten Krankheitserscheinungen. Depôts **Berlin, Schering's Apotheke, Leipzig, Engel-Apotheke.** Nach Orten, an welchen die Pilulae roborantes Selle nicht zu haben sein sollten, postfrei zu Original-Preisen von der **priviligierten Apotheke** in **Kosten, Provinz Posen,** zu beziehen. 2387

Sanatorium DDr. Frey-Gilbert, Baden-Baden. [2239

Das ganze Jahr geöffnet. Auskunft und Prospecte durch die Aerzte.

Verlangen Sie bitte

Probenummern

von

Der Frauenarzt.

Monatshefte für Gynäkologie und Geburtshilfe.

Für praktische Aerzte

herausgegeben von

Dr. med. Freudenberg in Dresden,

unter redaktioneller Mitwirkung

von

Professor Dr. Kleinwächter in Czernowitz.

Monatlich 1 Heft von 48 Seiten.
Preis pro Jahr 18 Mk.

und von:

Der Kinder-Arzt.

Zeitschrift für Kinderheilkunde

unter

Mitwirkung hervorragender Fachärzte

herausgegeben von

Dr. med. Sonnenberger in Worms.

Monatlich 1 Heft von 24 Seiten.
Preis pro Jahr 6 Mk.

(Beide Zeitschriften zusammen statt 24 Mk. für nur 20 Mk.)

Abonnements nimmt jede Buchhandlung jede Postanstalt als auch

B. Konegen Verlag in Leipzig

entgegen.

Staatsmedaille für gewerbliche Leistungen 1896.

Benno Jaffé & Darmstaedter

Lanolin-Fabrik, Martinikenfelde bei Berlin.

Lanolinum puriss. Liebreich

Lanolinum puriss. Liebreich anhydricum

in bekannter absoluter Reinheit und bewährter Qualität

Lanolinum puriss. B. J. D.

(Adeps lanae puriss. B. J. D. cum aqua) [2406

Lanolinum puriss. B. J. D. anhydricus

(Adeps lanae puriss. B. J. D. anhydricus)

absolut rein, geruchfrei, fettsäurefrei, manganfrei, frei von jeder Klebrigkeit, nur durch den **unter** Körperwärme liegenden Schmelzpunkt von dem Lanolinum puriss. Liebreich unterschieden.

Für magendarmkranke Kinder

Liebe's Neutral-Nahrung

zur **Schnellbereitung** der **Malzsuppe** nach Vorschrift von **Dr. A. Keller.** (Confr. Deutsche Med. Wochenschrift 1898, No. 39 und 40, sowie von dems. Verf.: Malzsuppe für magendarmkranke Kinder 1898, Jena, Gustav Fischer). Ferner **Dr. K. Gregor:** Zur Therapie der chronischen Ernährungsstörungen im Säuglingsalter. (Jahrbuch für Kinderheilkunde, Bd. 48, H. 4.) Dieses wohlschmeckende, **dauernd haltbare** Trockenextract der vorgeschriebenen, kunstgerecht chemisch aufgeschlossenen Ingredienzien, unter Luftleere verdichtet, giebt durch Lösung in Milch und Wasser die **Suppe mit höchstem Procentsatz** an **Maltose,** von **stets gleicher Zusammensetzung, sofort trinkfertig.** — Prospecte und Muster kostenfrei. — Litt.: Aerzte-Zeitung 1900 No. 1, Allgem. Med. Central-Zeitg. 1900 No. 15.
2401

Dosen zu $^{3}/_{8}$ kg (ca. 6 Tagesrationen) **Mk. 1,25** durch die **Apotheken**

J. PAUL LIEBE in DRESDEN. Fabrik diätetischer Präparate.

Vereinigte Chininfabriken **Zimmer & Co.,** Frankfurt a. M.

Euchinin **Urosin**

Validol [2285] **Eunatrol**

Fortoin **Chinin-Chocolade** „Zimmer's" in Tabletten.

Weltbekannter Kur- u. Badeort. Saison das ganze Jahr.

Berühmte Kochsalz-Thermen. 69° C.

Wiesbaden

Nahe dem Rhein.

Unvergleichliche Heilerfolge bei Gicht, Rheumatismus, Ischias, Gelenk-, Nerven-, Magen- u. Darmleiden, sowie bei Krankheiten der Athmungsorgane.

Prospecte gratis. *Städt. Kurverwaltung.*

Sommerfrische.

Gosewasserfall i. Gosethal bei **Goslar a. H.,** im schönsten Fichtennadelwald, ist als Luftkurort bestens zu empfehlen. Pension 4,50—5,00 ℳ Elektrische Beleuchtung. [2389 Auskunft durch **C. Schulz,** Besitzer.

Kaiser Wilhelm-Bad Driburg.

Besitz.: Frau San.-Rath Riefenstahl.

Stahl- u. Moorbad. Das ganze Jahr geöffnet. Einzene leidende u. junge Damen 2245] finden Familienanschluss.
Aerzte: Dr. Zengerling u. Dr. Lünnemann.

Kgl. Soolbad Elmen

unweit Magdeburg. — Badezeit von Anfang Mai bis Ende Sept. — Frequenz 1899: 5518. Ältestes Soolbad! **Alle Sorten Soolbäder!** An dem **2 km l. Gradierwerk** u. in den ausgedehnten Parkanlagen **ozonreiche** Luft! (namentlich **für Rekonvaleszenten!**) Tägl. Konzerte etc. Prosp. u. Ausk. kostenl. durch **die Kgl. Badeverwaltung.**

Christliches

Seehospiz Amrum

Nordseebad. Post Nebel.

Eröffnung 23. Mai.

Bis 30. Juni 50 % Preisermässigung auf Wohnung. Christl. Hausordnung. **Familienanschluss** auch für einzelsteh. Damen und Kinder. Kräftiger Wellenschlag, Warmbadehause. Keine Trinkgelder. **Auskunftsbuch gratis durch die**
2420] **Verwaltung.**

Medizinische Bücher.

Katalog 44, 63 u. 93: **Ältere seltene Werke der Medizin vor 1800.**
Katalog 43 u. 94: **Neuere Werke der Medizin 1800—1896**
versendet gratis und franko
Ludwig Rosenthal's Antiquariat, München i. B., Hildegardstr. 16.

Flinsberg,

im schles. Isergebirge.

Frühlings-, Sommer-, Herbstkur. Höhen-Waldklima. **Reinste Stahlquelle** Deutschlands. Bäder und Einatmungen aus Fichtenrinden und Kiefernadeln. **Moor, Kefir, Molke, Massage.** Wasser- und Luftkur. 524—970 m hoch. Saison Mai—Oktober. Frequenz 7000.

Neue grossartige Kuranlage.

Elektr. Beleuchtung. Bahn Friedeberg a. Qu. [2411

Reinerz-Bad.

Villa Karlsruh.

Sommer- und Winterpension für leichte Hals- und Lungenkranke. Näheres durch [2375 **Otto Müller,** Besitzer.

Ostseebad Thiessow—Rügen.

Strand-Hôtel

und Hôtel Mönchgut

sind bestens empfohlen. Pension von M. 3,00 an. Näh. durch
2403] C. Koos, Besitzer.

Stahlbad Liebenstein i. Thür. Wald.

Dr. Brehmer's Heilanstalt
für Lungenkranke
zu **Görbersdorf** in Schlesien.
Sommer- und Winterkuren gleiche weltbekannte Erfolge.
Chefarzt Dr. Carl Schloessing,
früher Assistent der Professor v. Strümpell'schen Klinik in Erlangen.
Prospecte kostenfrei durch [2310
Die Verwaltung.

Vegetabile Milch
(Pflanzenmilch)

Beim Kaiserl. Patentamte sub Nr. 3163 eingetragene Schutzmarke.

Dr. med. Lahmann's vegetabile Milch löst vollkommen die Aufgabe, die Thiermilch (Kuh- oder Ziegenmilch) zu einem **vollwerthigen** Ersatz der Mutttermilch zu machen.
Dr. med. Lahmann's vegetabile Milch bildet der Kuhmilch zugesetzt, **ein wirkliches beim jüngsten Säuglinge sofort anwendbares Ersatznährmittel für mangelnde Muttermilch.** [2360
Dr. med. Lahmann's vegetabile Milch kostet die Büchse Mk. 1,30 und reicht für 8 Tage. Tausende Anerkennungsschreiben von Aerzten und Müttern.
Dr. med. Lahmann's vegetabile Milch ist käuflich in allen Apotheken, sowie besseren Droguen- und Colonialwaaren-handlungen. Man verlange Gratis-Broschüre von den alleinigen Fabrikanten.

Hewel & Veithen in **Köln a. Rh.** und **Wien.**

Organotherapie der Lungentuberculose.

Die in letzter Zeit aus mehreren Kliniken (cf. Deusche Med. Wochenschr. 1899, No. 37, 38 etc.) berichteten neuen so überaus günstigen Erfahrungen, die mit der Organotherapie bei verschiedenen Krankheiten gemacht wurden, haben eine Anzahl Aerzte, welche früher skeptisch sich gegen diese Mittel verhielten, zu einer Prüfung veranlasst.

Die Resultate, welche dabei erzielt wurden bei Behandlung der Lungentuberculose mit Glandulen, dem Präparat aus Bronchialdrüsen, welche bekanntlich auf Tuberkelbacillen bactericide wirkende Stoffe enthalten, sind in einer Broschüre zusammengestellt, welche allen Aerzten übersandt worden ist. Nach dem Urtheil von zahlreichen Klinikern und Aerzten übertrifft das Glandulen alle bisherigen Mittel an Wirksamkeit, ist frei von jeder unangenehmen Nebenwirkung und bildet das rationellste und beste Unterstützungsmittel der physikalisch-diätetischen Behandlung der Lungentuberculose. Glandulen ist zum Preise von Mk. 4.50 in Flaschen à 100, Mk. 2.50 in Flaschen à 50 Tabletten in allen Apotheken und direct aus der
Chem. Fabrik Dr. Hofmann Nachf. in Meerane i. Sa.
zu beziehen. Für grössere Versuche wird Glandulen an Aerzte und
2372] Kliniken zu ermässigtem Preise abgegeben.

Lyncke's Eisenalbuminat
[2409
Völlig neutrales und billigstes Eisenmittel.
Proben gratis.
Schutz-Marke
H. Lyncke, Apotheker, Cöpenick.

Propolisin!
Bestes Desinfektionsmittel und Antiseptikum der Gegenwart.
2415] **Nicht giftig, nicht ätzend, bequeme Anwendung.**
Tötet alle Gährungs- Fäulnis- u. Krankheitserreger.
Darum **unentbehrlich** zur Desinfektion von **Wohn-, Schlaf-,** und **Krankenzimmern**, sowie **Kellern, Böden, Vieh-** und **Geflügelställen,** spezif. Bekämpfungsmittel der **Tuberkulose** und aller durch **Bacillen erzeugten Krankheiten** bei **Menschen-, Tieren** und **Pflanzen.** — In Lösung unerreicht zur **Wundbehandlung** — frischer sowie eiternder Wunden; hier wirkt **Propolisin geradezu Wunder,** wo alle anderen Mittel versagen, **versuche man mit Propolisin.** Weit **wirksamer** und **billiger** als Jodoform.
Wo in Apotheken und Drogenhandlungen nicht erhältlich, bestelle man **direkt bei**
R. Spiegler in Grosshennersdorf (Sachs.),
welcher bei Einsendung von 1 Mk. Probeflasche nebst Prospekt franko zusendet.

Thymmel Hass
(Extr. Alujmi c. Mel.) [2368
Specificum gegen Keuchhusten.
Zu beziehen in Flaschen mit Gebrauchsanweisung durch die Apotheken.
Prof. **Fischer I,** Strassburg, schreibt: **20. IV. 99.** „Ich finde das Thymmel sehr gut. Alle Kranken loben es und sind zufrieden."
Kgl. priv. Apotheke Alt-Landsberg b. Berlin.

Rubinat — Dr. Llorach.
Natürliches spanisch. Bitterwasser
„nimmt unter sämmtl. Bitterw. durch ungewöhnlich hohen Salzgehalt den ersten Rang ein."
Dr. Bender und Dr. Hobein in **München.**
Dosis nur ein bis einige Esslöffel.
Consum 1898 über $1^1/_2$ Millionen Gefässe
Erhältlich durch Mineralw.-Handlg., Droguisten u. Apotheker
Die Generalbevollm. für Deutschland etc. etc. [2197
Barbarino & Kilp in München.

Hervorragend blutbildendes Kräftigungs- und Ernährungs-Mittel
21% natürliches Eiweiss.
Fleischsaft
PURO
Preis: M. 2,50.
Vor minderwertigen, auf Verwechselung berechneten Nachahmungen warne ausdrücklich.
„Puro" medic. chem. Institut Dr. H. Scholl, Thalkirchen-München. [2352

Verantwortlich: für die Schriftleitung Dr. med. Johann Goebel, für den Anzeigeteil der Verleger und Eigentümer Benno Konegen, Druck von Julius Brandstätter, sämtlich in Leipzig.

Reichs-Medizinal-Anzeiger

Schriftleitung: Dr. med. Joh. Goebel, Leipzig, Leibnizstr. 2.

Geschäftsstelle: Benno Konegen Verlag Leipzig, Reudnitzer Strasse 21.

Der „Reichs-Medizinal-Anzeiger" erscheint alle 14 Tage Freitags. Voraus zu zahlender Jahresbetrag: bei Bezug durch Post (Zeitungs-Preisliste No. 6438) oder Buchhandel 4 ℳ; unter Kreuzband für das Deutsche Reich und Oesterreich-Ungarn 5 ℳ, für die anderen Länder des Weltpostvereins 6 ℳ. Eine Einzelnummer kostet 40 ₰ ausschliesslich Porto.
Anzeigen werden von Strich zu Strich berechnet und kosten die gespaltene Petitzeile oder deren Raum 60 ₰, Stellen-Gesuche und Angebote, sowie Familien-Nachrichten nur 30 ₰; bei Wiederholungen günstigste Bedingungen. Aufträge nehmen ausser der Geschäftsstelle alle Annoncen-Expeditionen an.

XXV. Jahrgang | **N. 9** | **27. April 1900**

Inhalt

I) Originalbeitrag: Geschlecht und Krankheitsfrequenz. Von Dr. Rosenblatt in Leipzig. S. 165. — Erholungshaus Dünenschloss. christl. Hospiz im Ostseebade Misdroy. Von Hofrat Dr. med. Röchling. S. 167.
II) Litteratur-Übersicht Seite 168.
III) Litterarische Besprechungen: Besprechung von Büchern Seite 174; Besprechung von Zeitungsbeiträgen Seite 175.
IV) Nachrichten: Bücherkunde, Sammelschriften, Geschichte Seite 176; Gesundheitliches Seite 176; Krankheiten Seite 176; Krankenverpflegung, Krankenbehandlung Seite 177; Standes- und Berufs-Angelegenheiten Seite 177
V) Universitätsnachrichten, Personalien, offene Stellen, Anzeigen Seite 177.

I) Originalbeitrag

Geschlecht und Krankheitsfrequenz.

Von

Dr. Rosenblatt in Leipzig.

Soviel auch in unserer Zeit über die Unterschiede in den natürlichen Anlagen des männlichen und weiblichen Geschlechts, über die Verschiedenheit ihres Denkens und Fühlens, über die Frage ihrer sozialen Gleichberechtigung gesagt und gestritten wird, so hat man doch dem Überwiegen mancher Krankheiten bei dem einen, anderer bei dem anderen Geschlecht recht wenig Beachtung geschenkt, und doch dürfte es von Interesse und vielleicht auch von Bedeutung für weitere Ausblicke sein, einmal vom Standpunkte des Pathologen zusammenfassend zu betrachten, in welchem Verhältnisse beide Geschlechter von den verschiedenen krankhaften Veränderungen betroffen werden und auf welchen Ursachen die Unterschiede beruhen.

Unter diesen Ursachen haben wir die durch anatomische und physiologische Eigentümlichkeiten der beiden Geschlechter bedingten von den durch äussere Verhältnisse, wie soziale Stellung, Sitten bezw. Unsitten usw. veranlassten zu unterscheiden.

Was nun diese letzteren äusseren Verhältnisse betrifft, so ist von vornherein zu bemerken, dass sie je nach der Kulturstufe eines Volkes, nach dem Klima und der Bodenbeschaffenheit verschieden sind und demgemäss auch ihre hier in Betracht kommenden Wirkungen verschieden sein werden; wir müssen uns bei unseren Erörterungen auf unsere Zeit und unsern Erdteil beschränken, da nur für diese statistische Angaben in genügender Genauigkeit vorliegen.

Die mit starker Kraftanstrengung verbundenen Arbeiten werden bei uns vorwiegend von Männern verrichtet, die Häufigkeit der dabei vorkommenden Unfälle bewirkt, dass Frakturen und Luxationen mehr das männliche als das weibliche Geschlecht betreffen; hier zeigt sich bei den Frakturen die erwähnenswerte Thatsache, dass die sozialen Verhältnisse die anatomischen und physiologischen Unterschiede überkompensieren; denn die für die Aetiologie der Frakturen so bedeutungsvolle Festigkeit der Knochen im Ganzen ist beim Manne weit grösser als beim Weibe: So erfolgt z. B. nach Messerer ein Zerknickungsbruch des Radius bei Männern im Mittel mit 334 kg, bei Weibern mit 220 kg, ein Biegungsbruch des Femur bei Männern mit 400 kg, bei Weibern mit 263 kg.

In innigstem Zusammenhange mit diesem Vorwiegen des männlichen Geschlechtes bei den Frakturen und Luxationen steht die Thatsache, dass die in letzter Zeit zu so hoher Bedeutung gelangte traumatische Neurose fast ausschliesslich bei Männern beobachtet wird. Auch die Berufsarten, welche eine besondere Bethätigung der Stimmwerkzeuge beanspruchen — zum Lehren, Predigen, Kommandieren u. dgl. m. — bilden eine Domäne des männlichen Geschlechts, daher befallen auch die dadurch begünstigten Krankheiten wie Laryngitis, Bronchitis und Emphysem häufiger Männer, und dass auch beim Asthma bronchiale dasselbe Verhältnis obwaltet, mag hiermit zusammenhängen; für das häufigere Vorkommen der Pharyngitis bei Männern, fällt neben diesen Beschäftigungen noch der männliche Genuss von Alkohol und Tabak ins Gewicht.

Dies Zusammenwirken zweier Faktoren tritt uns noch deutlicher bei manchen Erkrankungen des Nervensystems entgegen, vor allem bei der Dementia paralytica, die 7 mal häufiger Männer als Weiber befällt, und der Tabes dorsalis. Das Vorwiegen des männlichen Geschlechtes bei diesen beiden, ja nahe verwandten Affektionen rührt in erster Linie sicher daher, dass der unaufhörliche, bis zum Äussersten gesteigerte Kampf ums Dasein mit seinen hochgespannten Forderungen an das gesamte Nervensystem, mit seinen Überanstrengungen, Aufregungen und Enttäuschungen bei uns noch weit vorwiegend vom Manne ausgefochten werden muss; dann kommen für die Aetiologie beider Erkrankungen noch die Excesse in Baccho und in Venere und endlich die Syphilis in Betracht; die ursächliche Bedeutung der letzteren wird ja immer noch ganz verschieden beurteilt, jedenfalls dürfte es für die uns hier beschäftigende Frage von Interesse sein, dass man gerade das auffallend seltene Vorkommen der Tabes bei den Frauen der höheren Gesellschaftsschichten als Stütze für die Anschauung angeführt hat, welche in der Lues die Hauptursache der Tabes sieht.

Zum Ausgleiche lassen andere soziale Misstände wieder von anderen Krankheiten das weibliche Geschlecht häufiger betroffen werden. Bei den arbeitenden Ständen hemmt die bittere Not des Lebens, bei den besitzenden Klassen eine eigenartige Erziehung in ungemein zahlreichen Fällen allzu früh die weitere geistige Entwicklung; das Streben nach der Ehe soll die Leere ausfüllen — und oft bietet diese neue Enttäuschungen; oder aber das Weib kommt überhaupt nicht zur Heirat — und bei dem Überwiegen des weiblichen Teiles der Bevölkerung muss, ganz abgesehen von den immer wachsenden sozialen Schwierigkeiten, dieses Schicksal eine beträchtliche Menge betreffen —, dann wirken zwei Faktoren vereint in schädlichem Sinne auf das Nervensystem ein, nämlich erstens der Mangel jeglichen Lebensinhaltes und zweitens — nicht minder stark — die Schwierigkeiten, welche sich einer angemessenen Befriedigung des Geschlechtstriebes dann entgegenstellen. Was diesen letzteren Punkt betrifft, so ist noch hervorzuheben, dass aus später noch näher zu erörternden anatomischen und physiologischen Gründen beim Weibe die geschlechtlichen Funktionen einen weit stärkeren Einfluss auf den ganzen Organismus, besonders auf das Gefässsystem, ausüben als beim Manne. In Gefässalterationen sucht man nun heutzutage vor allem das Wesen der sog. funktionellen Neurosen, und diese bevorzugen denn auch in auffallender Weise das weibliche Geschlecht. Nicht nur die Hysterie in ihrer Unzahl von Erscheinungsformen, die ja dem strengen Wortsinne nach überhaupt nur bei Weibern vorkommen kann, auch die Hemicranie, die Katalepsie, verschiedenn Formen von Neuralgien befallen weit häufiger Frauen als Männer, ebenso finden wir von der ja augenfällig auf die vasomotorischen Nerven zurückführenden Urticaria viel öfter Frauen als Männer betroffen, oft ist der von den Genitalorganen ausgehende Reflex direkt nachweisbar.

Mit der Labilität des weiblichen Gefässsystems hat man auch die Thatsache in Zusammenhang gebracht, dass bei den Psychosen mit Ausnahme der oben besprochenen Dementia paralytica das weibliche Geschlecht überwiegt, und zwar so sehr überwiegt, dass trotz der Häufigkeit dieser eine Ausnahme bildenden Dementia paralytica doch die Gesamtzahl der Psychosen bei beiden Geschlechtern gleich ist. Jedoch dürfte hier noch zu berücksichtigen sein, dass die bei den Psychosen so wichtige Vererbung beim Weibe grösseren Einfluss hat als beim Manne. Richarz, der dieser Frage zuerst näher getreten ist, erklärt das Geschlecht als eine im Höhegrade der Organisationsstufe des erzeugten Individiums begründete Daseinsform und nimmt an, dass die Tochter als sexus inferioris eher die Krankheit der Eltern erbt als ein Sohn.

Schon mehrfach ist des schlimmsten Feindes der Volksgesundheit, des Alkohols, gedacht worden: Sein sog. mässiger wie unmässiger Genuss ist ein Vorrecht der Männer, das Heer von Krankheiten, die er hervorruft oder begünstigt, betrifft demgemäss auch in erster Linie Männer: Da ist anzuführen zuerst die Alcoholismus chronicus genannte Krankheit nebst dem specifisch alkoholischen Irresein, ferner die Pachymeningitis haemorrhagica interna, die chronische Nephritis, die Lebercirrhose, die Arteriosklerose und Gehirnblutung, die Myokarditis, die idiopathische Herzhypertrophie, die Gicht. Von dieser letzteren kannte man die Vorliebe für das männliche Geschlecht ebenso wie den Grund dieses Verhältnisses schon im klassischen Altertum, und Seneca erwähnt es ausdrücklich als Ausnahme, dass zu seiner Zeit die Frauen wegen ihres ausschweifenden Lebenswandels ebenso häufig von der Gicht betroffen wurden als die Männer.

Auch die der Gicht so nahe verwandte Zuckerkrankheit betrifft häufiger Männer als Frauen; die Gründe dafür sind jedoch noch ganz unbekannt, wie die Ursachen des Diabetes überhaupt.

Neben dem Alkohol spielt der Tabak als Ursache für das Vorwiegen mancher Krankheiten beim männlichen Geschlechte eine verhältnismässig bescheidene Rolle: So hat man es seiner chronischen Reizwirkung zugeschrieben, dass sowohl die Leukoplakia oris als auch das Lippen- und Mundhöhlencarcinom weit öfter bei Männern gefunden wird: Es waren z. B. in einer kürzlich aus der Göttinger chirurgischen Klinik veröffentlichten Statistik von 137 Carcinomen dieser Körpergegend bei den Unterlippenkrebsen die Männer zwölf Mal häufiger betroffen als die Weiber, bei den Oberlippenkrebsen war das Verhältnis 2 : 1.

Natürlich findet sich die — direkt als Tabaksamblyopie bezeichnete — Neuritis retrobulbaris ihrer Ursache entsprechend fast nur beim männlichen Geschlechte.

Auch der weibliche Teil der Bevölkerung hat seine Unsitten, z. B. das Schnüren: Der hierdurch bedingten Stauung schreiben manche Kliniker die Schuld dafür zu, dass an den Gallensteinkrankheiten sich Mann und Weib im Verhältnisse von 2 : 3 beteiligen, und auch für das viel häufigere Vorkommen der Wanderniere beim Weibe — einige Autoren geben das Verhältnis als 14 : 1, andere noch ungünstiger an — dürfte das Korsett neben andern, später zu erörternden Umständen von Bedeutung sein.

Wenden wir uns nun zu den durch anatomische und physiologische Besonderheiten der beiden Geschlechter bedingten Unterschieden in der Frequenz von Krankheiten, so müssen wir natürlich in erster Linie die Generationsorgane berücksichtigen. Wie der mütterliche Organismus von grösserer Bedeutung für die Fortpflanzung ist als der väterliche, so spielen auch die ihr dienenden Organe im Haushalte des weiblichen Körpers eine weit grössere Rolle als beim Manne. Bei diesem fehlen ja auch Fernwirkungen nicht, aber ungemein zahlreicher sind doch die von den weiblichen Generationsorganen ausgelösten Reflexe, eine Thatsache die uns nicht wundern kann, da schon in ihrer physiologischen Erscheinung die Menstruation, die Gravidität, und vor allem die Geburt mit ihrer grossen offenen Wundfläche stark an pathologische Vorgänge erinnern. Und wie leicht gehen diese drei Prozesse aus dem Bereiche des Normalen ins Krankhafte über, rufen an anderen näher oder entfernteren, Organen pathologische Veränderungen hervor. So kommt die im Pubertätsalter auftretende Form der Anaemie, welche wir als Chlorose bezeichnen, ungleich öfter bei Mädchen als bei Knaben vor, und auch andere Formen von Anaemie, im späteren

Alter, finden sich etwas häufiger beim weiblichen Geschlecht, wobei ein Zusammenhang mit der Menstruation nicht selten unverkennbar ist.

Auch auf das Nervensystem wirken die Menses schon physiologischer Weise bei vielen Frauen durch Hervorrufen einer gewissen Abspannung, mässiger Kopfschmerzen usw. ein, in pathologischen Fällen ist die Menstruation eine fruchtbare Quelle für nervöse Beschwerden mannigfacher Art, ja selbst schwere Psychosen hat man bei Belasteten durch sie hervorgerufen gesehen; der Zusammenhang war in solchen Fällen dadurch unverkennbar, dass die Menstruationszeit in regelmässiger Wiederkehr psychische Störungen setzte und so ein wirkliches periodisches Irresein hervorrief; hier sind auch noch die klimakterischen Psychosen zu nennen.

(Schluss folgt.)

Erholungshaus Dünenschloss.

Christl. Hospiz
im Ostseebade Misdroy.

Von

Hofrat Dr. med. Röchling.

Der bekannte und vielbesuchte Badeort Misdroy auf der Insel Wollin hat sich unter der thatkräftigen Leitung seiner Badedirektion im Laufe der letzten Jahre zu einem mit den modernen Kurmitteln trefflich ausgestatteten und ganzjährig geöffneten Kurorte entwickelt. Die Vorbedingungen hierzu gab die ausserordentlich günstige Lage von Misdroy: seewärts der breite, offene Strand, in seiner Längsrichtung von SW. nach NO. den Hauptwindrichtungen des Sommers ausgesetzt und deshalb besonders häufig durch kräftigen Wellenschlag ausgezeichnet, auf der Landseite aber ein mehrfacher Wall von Höhnzügen, die am Nordende des Ortes steil aus der See aufragen, ihn gegen N. O., O. bis S. O. schützend umschliessen, und von zahlreichen Einschnitten in allen Richtungen durchquert, mit prächtigem, bis zu den Häusern des Ortes reichenden Hochwald meilenweit bedeckt sind, wodurch zu jeder Jahreszeit Gelegenheit zu ausgiebigem, windgeschützten Kuraufenthalt im Freien ermöglicht ist. Zahlreiche Erholungsbedürftige und Leidende, denen zwar das Klima, nicht aber der Gebrauch der kalten Seebäder zuträglich ist, besuchen alljährlich Misdroy auch ausserhalb des Hochsommers. Um den verschiedenartigsten Krankheitszuständen begegnen zu können, wurden nun die wichtigeren neuen Bäderarten und Kurmethoden nahezu vollzählig eingeführt; neben Sool- und Moorbädern fanden die kohlensauren Bäder nach der Methode von Bloch, Heissluftkastenbäder und eine vorzügliche Einrichtng für Bäder mit konstantem und faradischem Strom in der 1897 fast um das Doppelte vergrösserten Warmbade-Anstalt Aufnahme; hydrotherapeutisches Verfahren, schwedische Heilgymnastik und spezialärztliche Massage, diese durch einen früheren Assistenzarzt Dr. Mezger's, stehen zu Gebote; sogar ein Sonnenbad wurde auf der Höhe der Düne errichtet. Aber auch der Hygiene des Kurortes wurde alle Aufmerksamkeit zugewandt; zur Fleischschau wurde eigens ein Tierarzt angestellt, eine Niederung hinter der Düne trocken gelegt, die Brunnen- und Grubenverhältnisse wurden einwandfrei verbessert und dgl. mehr.

Ein glücklicher Griff war es nun, dass die vor $1^1/_2$ Jahren gegründete Gesellschaft „Hospize an der Ostsee“ sich gerade in Misdroy Eigentum erwarb und das von grossen Anlagen umgebene „Dünenschloss“ mit dem anliegenden Gelände erstand. Für den vorwärtsstrebenden Kurort war die Schaffung eines solchen Erholungshauses, das während des ganzen Jahres seine Pforten offen hielt, ein grosser Gewinn. Wie sehr dieselbe einem thatsächlichem Bedürfnisse entsprach, bewies der erste Sommer mit einem so durchschlagenden Erfolg, dass alsbald ein grosser Neubau in Angriff genommen werden musste, der in den kommenden Wochen bezogen werden soll. In ansprechendster und zweckmässigster Weise hergerichtet bieten das Dünenschloss und das neue Hospiz, das erste derartige Anwesen an der Ostsee, mit ihren 90 Zimmern Raum für 120 Gäste und dabei einen ebenso ruhigen wie komfortablen und behaglichen Aufenthalt. Ein besonderes Gebäude umfasst den hohen, luftigen Speisesaal, die Gesellschafts- und Musikzimmer und eine grosse Veranda, im Souterrain die Küche und Wirtschaftsräume, sodass die beiden Logierhäuser vor jeder Belästigung durch den Wirtschaftsbetrieb geschützt sind. Ferner wacht die Hausordnung darüber, dass die Gäste nicht in später Abendstunde oder zur Zeit der Mittagsruhe durch Lärm gestört werden, während vor etwaiger Unruhe der Strasse der weit zurücktretende Standort der Logierhäuser sichert. Ein grosser parkähnlicher Garten umgiebt sie und bietet zahlreiche und schattige Plätze zum Sitzen und Lagern, sowie einen Tennisspielplatz.

Die Charakter des Hauses als „christliches Hospiz“ wird dadurch bethätigt, dass morgens und abends eine kurze Hausandacht stattfindet; die Teilnahme derselben steht selbstverständlich jedem Gaste völlig frei. Geselligkeit wird gepflegt durch Veranstaltung gemeinsamer Ausflüge, durch Ruder- und Segelpartieen und Unterhaltungsabende. Die Mahlzeiten sind gemeinschaftlich, wofern nicht der Gesundheitszustand besondere Verpflegung auf dem Zimmer bedingt. Wer es vorzieht, kann ganz still für sich leben und gegen eine kleine Extra-Vergütung seine Mahlzeiten auf dem Zimmer serviert erhalten.

Die Wäsche der Hausgäste kann in der eigenen Waschanstalt des Hauses besorgt werden. Die Hausbibliothek bietet reichhaltigen Stoff zur Unterhaltung. Der Omnibus des Hauses und ein Hausdiener sind bei Ankunft jedes Zuges und des Dampfschiffes an der Station. (Misdroy hat vom Sommer des Jahres an ausser der bisherigen Direktion Bahnverbindung mit Berlin über Stettin—Wollin auch Bahnanschluss über Berlin—Swinemünde; ferner sommers täglich Dampfschiffverbindung mit Stettin.)

Gelegen ist das Erholungshaus 3 Minuten vom Strand auf dem inneren Dünenhang und gewährt in seiner erhöhten Lage freie und überraschend schöne Aussicht gegen Osten auf die den Ort umschliessenden Berge und Wälder und halb in Grün versteckte Villen, gegen Süden über das zum Haff hinziehende Wiesengelände, seitwärts ebenfalls von Wald und Höhen eingefasst; im obern Stockwerk sind auch Zimmer mit Seeaussicht gegen W. Die öffentlichen Badeanstalten sind 5—10 Minuten entfernt, der Wald ist in 10 Minuten zu erreichen.

Die Preise sind recht mässig; die Zimmerpreise betragen nach Lage, Grösse und Einrichtung in der Zeit vom 15. Juni bis 15. September 1,50 bis 4 M. den Tag; die Pension (einschliesslich Nachmittagskaffee und zweitem Frühstück) 3 M. Ein zweites Bett im Zimmer wird mit 1 M. berechnet. Für Familien, Kinder unter 10 Jahren und Dienstboten werden besondere Preise vereinbart.

Im Frühjahr und Herbst tritt Preisermässigung ein; im Winter wird ein Monatspreis von 80—100 M. berechnet. Getränkzwang besteht nicht.

Während des Winterhalbjahres ist in einem besonderen Teile des Erholungshauses eine Haushaltungsschule eingerichtet, in der junge Mädchen durch tüchtige Lehrkräfte auf allen Gebieten des Haushalts zu selbstständigem Handeln praktisch angeleitet und daneben in einzelnen wissenschaftlichen Fächern (neue Litteratur, Gesundheitspflege etc.) unterwiesen werden. Auch zur Fortbildung in den neueren Sprachen und Musik ist Gelegenheit geboten.

Zu ärztlicher Beratung und Behandlung, auch zur Beantwortung vorheriger schriftlicher Anfragen ist der Hausarzt Herr Hofrat Dr. Röchling, jederzeit bereit.

Die Leitung des ganzen Werkes liegt in den bewährten Händen des Fräulein Eva Quistorp, die mit jeder gewünschten Auskunft und der Zusendung von Prospekten gern stets zur Verfügung steht.

II) Litteratur-Übersicht

Bücherkunde, Sammelschriften, Geschichte.

2375. *Anton*, C., Kräuterbuch. 4.—8. Lfg. Regensburg, Stahl. Je 0,50

2376. *Brouardel*, P. et A. *Gilbert*, traité de médecine et de thérapeutique. Tome VII. Paris. 1900. 12,00

2377. *Bibliothek* der medizin. Wissensch. 188. und 189. Liefg. Tetschen, Prochaska. Je 1,00

2378. *Clecner*, D., der Verpflanzungsgeist. 20 neueste Entdeckungen (die Kunst, jung und frisch zu bleiben, nie krank zu sein u. e. Leben mehrerer 100 Jahren zu erreichen.) 1. Teil. Zürich, C. Schmidt. 2,50

2379. *Congrès* français de médecine, quatrième session 1898 mémoires et discussions. Coulet, à Montpellier. 20,00

2380. *Encyclopaedia* medica. Vol. III. Diphtheria to food. London, J. u. A. Churchill. 20 s

2381. *Gerling*, Reinh., die verkehrte Geschlechts-Empfindung und das dritte Geschlecht. Eine gemeinverständliche Darstellung. Berlin, W. Möller. 1,00

2382. *Handbuch* der Laryngologie. 33. bis 35. Lfg. Wien, Hölder. Je 3,00

2383. *Handbuch* der praktischen Medizin. 19. u. 20. Lfg. Stuttgart, Enke. Je 4,00

2384. *Handwörterbuch* der Medizin. 2. Aufl. 18. u. 19. Lfg. Stuttgart, Enke. Je 2,00

2385. *Jahrbuch* der praktischen Medicin. Begr. von Dr. Paul Börner. Herausg. von Dr. J. Schwalbe. Jg. 1900. 5 Hfte. Stuttgart, F. Enke. Je 3,00

2386. *Lachner*, Dr. W., was muss man von den Lebensvorgängen im menschl. Körper wissen? (Physiologie.) Gemeinverständlich beantwortet. Berlin. H. Steinitz. 1,00

2387. *Lexikon*, therapeut. 3. Aufl. 13. bis 16. Liefg. Wien, Urban & Schwarzenberg. Je 1,20

2388. *Mangold und Beicherter*, Haus-Tierarzneibuch. 6. Aufl. 5. und 6. Hft. Reutlingen, Ensslin & Laiblin. Je 0,50

2389. *May*, Frau Therese, meine furchtbare Krankheit nach 14jähriger medicin-wissenschaftlicher erfolgloser Behandlung durch 24 Schulärzte und vielmals erklärter Unheilbarkeit in sanitärer Weise radikal geheilt durch Vater Kneipp. Selbstverlag, Graz. 0,15

2390. *Maylard*, A. E., students handbook of surgery of alimentary canal; abridged and amended edition of treatise on same subject. London, J. and A. Churchill. 8 s 6 d

2391. *Micheel*, 1. Oberpfl., die Heil- und Pflegeanstalten des deutschen Reiches und die an ihnen beschäftigten Oberpfleger u. Oberpflegerinnen. Halle, C. Marhold. 0,50

2392. *Real-Encyclopädie* der Heilkunde. 3. Aufl. 221—230. Liefg. Wien, Urban und Schwarzenberg. Je 1,50

2393. *Schleyer*, Joh. Mart., Universal-Heilmittel, wodurch Arzt, Apotheker, Zeit und viele Schmerzen erspart werden können. I. Vortrag, II. Mittel, III. Denkprüche (zur Gedächtnissunterstützung.) Konstanz, Schleyers Weltsprachen-Zentralbüro. 0,70

2394. *Simoni's* Dr. Geo., illustriertes Handbuch der Naturheilkunde f. Alle, die gesund werden und bleiben wollen. 51.—60. Taus. Regensburg, E. Stahl. 1,70

2395. *Veterinärwesen*, das, in Bosnien und der Hercegovina seit 1879, nebst e. Statistik. der Epizortien und des Viehexportes bis inclusive 1898. Mit 7 Diagrammen und 1 Karte. Hrsg. v. d. Landesregierung f. Bosnien und die Hercegovina (Sarajevo). Wien, Gerold's Sohn. 3,60

2396. *Bäumler*, Dr., die Behandlung der Tuberkulose im 19. Jahrhundert. Saecular-Artikel. Berliner klin. Wochenschr. 14.

Anatomie, Physiologie.

2397. *Arbeiten*, psycholog., hrsg. von E. Kraepelin. 3. Band. 2. Heft. Leipzig, W. Engelmann. 6,00

2398. *Archiv* f. mikroskop. Anatomie und Entwicklungsgeschichte. 55. Bd. 3. u. 4. Hft. Bonn, F. Cohen. 11,00

2399. *Ebner*, V. v., über die Teilung der Spermatocyten bei den Säugethieren. (Aus: „Sitzungsber. der k. k. Akad. d. Wissensch.") Wien, C. Gerold's Sohn. 0,50

2400. *Funcke*, Dr. Rud., über die Schwankungen des Fettgehaltes der fettführenden Organe im Kreislaufe des Jahres. Eine histolog.-biolog. Studie an Amphibien u. Reptilien, aus dem Institute für allgemeine und experimentelle Pathologie des Hofrathes Prof. Knoll in Prag. (Aus: „Denkschr. der k. k. Akademie der Wissenschaften". Wien, C. Gerold's Sohn. 14,70

2401. *Hefte*, anatom. 1. Abthlg. 41. und 42. Hft. Wiesbaden, Bergmann. 22,00

2402. *Liszt*, Dr. Ed. Ritter *v.*, die Vivisection, deren Wesen, Unwert u. Schädlichkeit, in fachmännischen Aussprüchen dargestellt. Wien, Huber & Lahme. 0,40

2403. *Szymonowicz*, L., Lehrbuch der Histologie. Würzburg, A. Stuber. 3,00

2404. *Salge und Stölzner*, DDr., eine neue Methode der Anwendung des Silbers in der Histologie. Berliner klin. Wochenschr. 14.

Biologie, Gesundheitspflege.

2405. *Archiv* f. Entwickelungsmechanik der Organismen. 9. Bd. 3. Heft. Leipzig, W. Engelmann. 11,00

2406. *Haus-Doktor*, der vollständige. Reutlingen, R. Bardtenschlager. 0,40

2407. *Herbert*, H. Major, die jungen Plasmazellen oder Lymphocyten bei der chronischen Entzündung. Monatshefte f. prakt. Dermatologie 1900, 7.

2408. *Herszky*, Dr. E., über Also-Tatrafüred. Dtsch. Med.-Ztg. 1900, 29.

2409. *Laruelle*, Dr., l'eau du bocq. Presse méd. belg. 1900, 14.

2410. *Lavarenne*, Dr. E., le mouvement médical professionel. Presse méd. 1900, 28.

2411. *Loetscher*, Dr. Hans, wie erhält man seinen Magen gesund? Eine Hygiene des Magens. 2. Aufl. Zürich, Th. Schröter. 0,60

2412. *Mac Kim*, W. D., heredity and human progress. London, G. P. Putnam's sons. 6 s

2413. *Meyer*, Dr. C. F., ist die Zeiss-Thomasche Zählkammer wirklich vom äusseren Luftdruck abhängig? Münchn. med. Wochenschrift 13.

2414. *Poehl*, Dr. Alexander Prof., der osmotische Druck der Körpersäfte in seiner Beziehung zur Entstehung und Beseitigung von Krankheitszuständen. Zeitschr. f. diätet. und physik. Therapie IV, 1.

2415. *Rumpf*, Prof. Dr. Th. zur therapeut. Verwendung der vegetarischen Lebensweise. Zeitschr. f. diät. u. phys. Therapie IV, 1.

2416. *Schmiedl*, Dr. Hugo, die Indikationen für Marienbad. Therap. Monatsh. 1900, 4.

2417. *Below*, Dr. E., Licht und Zweck im All. Archiv f. Lichttherapie 1900, 7.

2418. *Carrier*, Albert E., the relation of constitutional to cutaneous disorders. The med. standard XXIII, 2.

2419. *Cornet*, G., über einige der nächsten Aufgaben der Tuberkuloseforschung. Ztschr. f. Tuberkulose und Heilstättenwesen I, 1.

2420. *Gebhardt*, H., die Bekämpfung der Lungenschwindsucht und das neue Invalidengesetz. Zeitschr. für Tuberkulose und Heilstättenwesen I, 1.

2421. *Launois*, P. E., histoire de la cytologie. Presse méd. 1900, 27.

2422. *Malkoff*, G. M., Beitrag zur Frage der Agglutination der rothen Blutkörperchen. Dtsch. med. Wochenschr. 14.

2423. *Rahts*, Geh. Reg.-R., die Bedeutung der Tuberkulose als Ursache des vorzeitigen Todes bei erwachsenen Bewohnern des deutschen Reiches. Zeitschr. f. Tuberkulose und Heilstättenwesen I. 1.

2424. *Ruiz*, Rodriguez, la lucha por la existencia. Gaceta méd. Catalana 6.

2425. *Ruzicka*, Stan., kritische und experimentelle Studien über die Frage der Giftigkeit der Exspirationsluft. Monatsschrift für Gesundheitspflege 3.

2426. *Scherk*, Dr. med. Carl, Jonen und ultraviolettes Licht. Archiv f. Lichttherapie 1900, 7.

2427. *v. Schrötter*, Hofrath, zur Heilbarkeit der Tuberkulose. Zeitschr. für Tuberkulose und Heilstättenwesen I, 1.

2428. *Turban*, K., die Vererbung des locus minoris resistentiae bei der Lungentuberkulose. Zeitschrift f. Tuberkulose und Heilstättenwesen I, 1, Schluss f.

Allg. Pathologie, Pathotomie, Bakteriologie.

2429. *Dietrich*, Dr., über chronische Sulfonalvergiftung. Therap. Monatsh. 1900, 4.

2430. *Frosch*, P., die Pest im Lichte neuerer Forschungen. Schluss f. Berliner klin. Wochenschr. 1900, 15.

2431. *Hahn*, Dr. Martin und *Tromsdorff*, Dr. Richard, über Agglutinine. Münchner med. Wochenschr. 1900, 13.

2432. *Hueppe*, Ferd., der moderne Vegetarianismus. Berlin, A. Hirschwald. 1,00

2433. *Köveri*, Dr. Géza u. *Roth-Schulz*, Dr. Wilh., über Störungen der wassersecernierenden Thätigkeit diffus erkrankter Nieren. Berl. klin. Wochenschr. 1900, 15.

2434. *Leyden*, Geh. Med.-R. Prof. E. v., u. Doc. Ferd. *Blumenthal*, DDr., der Tetanus. (Pathologie u. Therapie, specielle, hersg. von Prof, Nothnagel. V. Bd. 2. Th.). Wien, A. Hölder. Subskr.-Preis 1,50, Einzelpr. 1,80

2435. *Muus*, N. R., de saakaldte embryonale Blandingssvulster og 4 tavler. Odense, 1900. 6,00

2436. *Pianese*, Gius., manuale di tecnica delle autossie e di diagnostica anatomo-patologica con 1 tav. Napoli 1900. 7,00

2437. *Ract* (Abbé); alcoolisme et décadence. Ch. Poussielgue. 3,50

2438. *Rieder*, Dr. H., über Verdopplung der Endphalanx des Daumens (nebst Bemerkungen über die Reproduktion von Röntgen-Bildern. Internat. Photogr. Monatsschrift f. Med. 1900, 3.

2439. *Riemschneider*, Karl, Beitrag zur Kenntniss der Wirkung des Strychnin. Diss. Kiel.

2440. *Ross*, R., report of malaria expedition to West Africa, Aug. 1899. London, Philip & sons. 10 s 6 d

2441. *Sarazin*, A., la bourboule. Son climat et ses eaux minerales. Paris, Société d'éditions. 3,50

2442. *Tallquist*, Assist. T. W., über experimentelle Blutgift-Anämieen. Akademische Abhandlung. Helsingfors. Berlin, A. Hirchwald. 6,00

2443. *Unna*, P. G., das Wesen des Naftalanwirkung. Monatshefte f. prakt. Dermatologie 1900, 7.

2444. *Zängerle*, Dr., zur Kenntnis des Pseudomucins aus den Eierstockscysten. Münchner med. Wochenschr. 1900, 13.

2445. *Zeitschrift* für Hygiene u. Infektionskrankheiten. 33. Band. 1. Heft. Leipzig, Veit & Co. 6,00

2446. *Abrahams*, R., a fatal case of carbolic acud poisoning in an infant due to absorption by the skin. Pediatrics IX, 1.

2447. *Arloing*, prof., et le dr. Paul *Courmont*, de l'agglutination du bacille de Koch; application au séro-diagnostic de la tuberculose. Zeitschrift für Tuberkulose und Heilstättenwesen I, 1 (a suivre).

2448. *Bendix*, Dr. Ernst, zur Serodiagnose der Tuberkulose. Dtsch. med. Wochenschr. 14.

2449, *van Bogaert* et *Klynens*, diagnostic précoce de la tuberculose pulmonaire. Zeitschr. f. Tuberkulose und Heilstättenwesen I, 1 (a suivre).

2450. *Chodounsky*, K., über Verkühlung. Blätter f. klin. Hydrother. 3.

2451. *Fränkel*, B., die Tröpfchen-Infektion der Tuberkulose und ihre Verhütung. Zeitschr. f. Tuberkulose u. Heilstättenw. I, 1.

2452. *Grawitz*, P., über Adenocarcinome. Dtsch. med. Wochenschr. 13.

2453. *Lebell*, Dr. J., un cas de pseudorabies. Auto-suggere occasionnée par la malaria. Arch. orient. de med. 1900, 2.

2454. *Ransome*, Arthur, the conditions of infection by tubercle. Zeitschr. f. Tuberkulose und Heilstättenwesen I, 1.

2455. *Rudel*, Dr., über die Durchlässigkeit der Haut für Arzneistoffe. Corresp.-Blatt d. thüring. ärztl. Vereins 1900, 2.

2456. *Sterne*, Albert E., temperament and disease. oi „the new humoral pathology". The med. standard XXIII, 12.

2457. *Türk*, Wilhelm, über die Hömamöben Löwit's im Blute Leukämischer. Wiener klin. Wochenschr. 13.

2458. *Vincent*, M. H., trabajos bacteriológicos sorre la angina a bácilos fusiformes. Archivos de ginecopatía etc. 6.

Chirurgie.

2459. *Archiv* für klin. Chirurgie. 60. Bd. 3. u. 4. Hft. Berlin, Hirschwald. 14,00

2460. Beiträge zur klin. Chirurgie. 25. Bd. 3. Heft. Tübingen, Laupp. Subscriptionspr. 14,00; Einzelpr. 18,00

2461. Beiträge zur klin. Chirurgie. 26. Bd. 1. u. 2. Hft. Tübingen, Laupp. Subscriptionspr. 23,40; Einzelpr. 29,00

2462. *Dorfler*, Julius, über Arteriennaht. Diss. Rostock. 1899.

2463. *Fröhner*, Prof. Dirig. Dr. Eugen, allgemeine Chirurgie. 2. Aufl. (Handbuch der thierärztlichen Chirurgie und Geburtshilfe. Hrsg. von Prof. Dr. Jos. Bayer und Eugen Fröhner. 2. Band.) Wien, W. Braumüller. brosch. 8,00; gebd. 10,00

2464. *Gersuny*, Dr. R., über die antiseptische Wundbehandlung und ihre Beziehung zur öffentlichen Gesundheitspflege. Vortrag. (Volksschriften der österreichischen Gesellschaft f. Gesundheitspflege N. 11 (aus „Monatsschr. f. Gesundheitspflege") Wien, M. Perles. 0,20

2465. *Handbuch* der prakt. Chirurgie. 8. bis 11. Liefg. Stuttgart, Enke. Je 4,00

2466. *Hoffa*, Prof. Dr. Albert, Atlas und Grundriss der Verbandlehre für Studierende und Aerzte. Mit 144 Tafeln nach Original-Aquarellen vom Maler Joh. Fink. (Lehmann's medizin. Handatlanten. 13. Bd. München, J. F. Lehmann. Geb. in Leinwd. 7,00

2467. *Lauwers*, E., etudes et observations chirurgicales. Antwerpen, J. Buschman. 7,50

2468. *Luther*, Adolf, über zwei Fälle von Nabelhernien. Diss. Kiel.

2469. *Meyer*, Richard, neun Fälle von Blasentumoren. Diss. Kiel.

2470. *Soltmann*, Bernhard, ein Fall von Durchbruch eines Leber-Echinococcus in die Bauchhöhle. 1899. Diss. Kiel.

2471. *Bachmann*, Dr., Heilungen v. Unterschenkel-Geschwüren und -Ekzemen durch den Dyes'schen Aderlass. Therapeut. Monatshefte 1900, 4.

2472. *Blount*, Anna E., eighty-six cases of anaesthesia. The med. standard XXII; 12.

2473. *Callionris*, M., sur un cas de lithotritie rapide chez un vieillard de 86 ans Arch. orient. de med. 1900, 1.

2574. *Domellan*, P. S., the etiology and treatment of epistaxis. Therap. gaz. XXIV, 3.

2475. *Dorf*, S., Bemerkungen zu dem Artikel des Herrn Dozenten Dr. Julius Schnitzler. Verletzungen der Blasenschleimhaut durch Contusion der Unterbauchgegend. Wiener med. Wochenschr. 13.

2476. *Eichel*, Dr., über hernia epigastrica. Münchner med. Wochenschr. 1900, 13.

2477. *Geist-Jacobi*, zur Anwendung des Aethers. Dtsch. zahnärztl. Wochenschr. 106.

2478. *Gerson*, Dr. Karl, Seifenspiritus als Desinficiens medizinischer Instrumente und seine weitere Anwendung. Dtsch. Medizinal-Zeitung 1900, 28.

2479. *Hartmann*, H., et B. *Cunéo*, technique de la pylorectomie. La presse méd. 26.

2480. *Heineck*, Aime Paul, urethral bougies catheters and sounds. The medical standard XXIII, 1.

2481. *Hochenegg*, J., ein Fall intraabdomineller Netztorsion. Wiener klin. Wochenschrift 13.

2482. *Illpés*, Dr. Geza, über Behandlung der Hydrocele und über das Winkelmann'sche Verfahren. Ungar. med. Presse 11—12.

2483. *Keiper*, Geo. F., the mastoid operation; report of cases. The medicale standard XXIII, 3.

2484. *Kocher*, Albert, über Complikationen der Cholelithiasis. Wenn soll man bei Cholelithiasis operiren? Corresp.-Bl. für schweiz. Aerzte 1900, 7.

2485. *Küstner*, Otto, ein operatives Palliativverfahren bei inoperablem Carcinoma uteri. Centralbl. f. Gynäkol. 1900, 14.

2486. *Majewski*, Konrad, die permanente Gewichtsextension als Prinzip eines Bettdurchzuges. Wiener med. Presse 14.

2487. *Nobl*, Dr. G., Ergebnisse der chirurgisch-plastischen, sowie anderer Methoden der actuellen Lupustherapie. Schluss f. Centralblatt f. ges. Therapie 1900, 4.

2488. *Noble*, Charles P., report of a case of nephrectomy for pyonephrosis due to impaction of a stone in the ureter. Americ. Journ. of Obstetrics 1900, March.

2489. *Port*, Dr., Kieferveränderungen bei der Sprengel'schen Difformität. Wiener zahnärztliche Monatsschr. 3.

2490. *Riese*, H., Schenkelkopfexstirpation bei veralteter intracapsulärer Schenkelhalsfractur. Dtsch. med. Wochenschr. 13.

2491. *Schleich*, Carl Ludw., locale Anästhesie und Narkose. Saecular-Artikel. Berliner klin. Wochenschr. 13.

2492. *Scholl*, A., ein Fall von Plantarluxation der rechten grossen Zehe. Dtsche. med. Wochenschr. 13.

2493. *Schuchardt*, Bernh., plötzlicher Tod nach Herausschneidung von vergrösserten Gaumen-Mandeln, ob durch Verblutung, Erstickung oder Shok? Aerztl. Sachverständigen-Zeitung 7.

2494. *Sinclair*, Thomas, anthrax of the thigh treated by operation recovery. Brit. med. journ. 2048.

2495. *Stern*, Dr. Carl, Beitrag zur operativen Freilegung des Herzens nach Rotter wegen Schussverletzung. Münchner mediz. Wochenschr. 1900, 13.

2496. *Weinberger*, Alexander, die rachitische, habituelle und rachitisch habituelle Scoliose, Beitrag zur Lehre der häufigsten Rückgratverkrümmungen. Wiener medizin. Wochenschr. 13, Fortsetzung f.

Haut- und Geschlechts-Krankheiten.

2497. *Bouffé*, 48 cas de psoriaris traités par l'orchitine. Maloine. 1,00

2498. *Fournier*, Prof. Dr. Alfred, die Prophylaxe der Syphilis durch ihre Behandlung. (Aus „dermatologische Zeitschr.") Berlin, S. Karger. 1.20

2499. *Wellen*, Dr., Haarkrankheiten u. die Pflege des Haares im gesunden und kranken Zustande. Nach den neuesten Erfahrungen volkstümlich dargestellt. (Hausbücher für Gesundheitspflege 13. Band.) Berlin W. Möller. 1.50

2500. *Briess*, Arthur, Dr., über die Behandlung der Syphilis mit Jodalbacid. Wien. med. Wochenschr. 1900, 15.

2501. *Christian*, H. M., the treatmant of epididymitis. Therap. gaz. XXIV. 3.

2502. *Fournier*, Ed., à quel age se prend la syphilis? Presse méd. 1900, 27.

2503. *Fournier*, Dr. Henri. Prof., doit-on traiter les verrues? Progrès méd. 1900, 14.

2504. *Gaucher*, M., des formes suppurées de la trichophytic. L'indépendance med. 13.

2505. *Guerin*, Auguste, syphilis, de la rate à forme splénomégalique. Archives prov. de méd. 2.

2506. *Immerwahr*, Robert, dermatologische Rundschau. Die med. Woche 11.

2507. *Köbner*, Prof. Heinr., zwei Fälle von syphilitischen Primäraffecten mit abnormen Sitz bezw. Verlauf. Dtsch. med. Wochenschrift 1900, 14.

2508. *Lassar*, Prof. Dr. O., über die neueren Methoden der Lupusbehandlung. Ztsch. f. diät. und physik. Therapie IV, 1.

2509. *Lublinski*, Dr. W., die Syphilis der Zungentonsille nebst Bemerkungen über ihr Verhältniss zur glatten Atrophie der Zungenbalgdrüsen. Schluss folgt. Dtsch. med. Wochenschrift 14.

2510. *Plicque*, A. F., le traitement abortif de la blennorragie. La presse méd. 26.

2511. *Strebel*, Dr. H., Haar und Haarboden-Krankheiten nebst einem Mittel zu deren Bekämpfung. Monatsschrift für praktische Wasserhlkde 1900, 3.

Krankheiten der Sinne.

2512. *Davis*, A. E., refraction of the eye London 1900. 15.00

2513. *Giltay*, Dr. E., das Sehen, besonders mit Rücksicht auf den Gebrauch optischer Instrumente. Leiden, E. J. Brill. Geb. in Leinw. 3.00

2514. *Graefe*, Alfr. u. Theodor *Saemich*, Handbuch der gesammten Augenheilkunde, unter Mitwirkung von Theodor Beer, St. Bernheimer, D. D. Prof. O. Eversbusch etc. Hrsg. von Prof. Dr. Theodor Saemisch. 2. Aufl. 15—17 Lfg. Leipzig, W. Engelmann. Subskr. Preis je 2.00 Einzelpr. je 3.00

2515. *Ischreyt*, G., über septische Netzhautveränderungen. (Sammlung zwangloser Abhandlungen aus dem Gebiete der Augenheilkde. Hrsg. v. Prof. Dr. A. Vossius. III. Bd. 7. H.) Halle, C. Marhold. 0,80

2516. *Meyer*. Erich, über Evacuatio bulbi. Diss. Kiel.

2517. *Verhandlungen* der Versammlung deutscher Ohrenärzte und Taubstummenlehrer in München am 16. IX. 1899. Im Auftrage des Ausschusses der deutschen otologischen Gesellschaft herausg. von Proff. Bezold und Passow. Berlin, E. Staude. 2,00

2518. *Alexander*, Dr. L., Fall von sympathischer Ophthalmie, complicirt durch entzündliches Primärglaucom. Ophthalmolog. Klinik 1900, 7.

2519. *Antonelli*, Dr. A., Sinuitis ethmoido-frontalis infolge einer durch Dacryocystitis hervorgerufenen Zellgewebsentzündung der Orbita. Ophthalmol. Klinik 1900, 7.

2520. *Beck*, Joseph C., über den Sectionsbefund eines letal verlaufenen Falles von Aktinomykose des Mittelohres. Prager med. Wochenschr. 13.

2521. *Darier*, Dr. A., die Augenanalgetica und insbesondere das Dionin. Ophthalmol. Klinik 1900, 7.

2522. *Dombrowski*, Paul J., some diagnostic and therapeutic remarks concerning chronic nasal discharge. The medical standard XXIII, 1.

2523. *Inouye*, Mittiyasu, über Subconjunctivitis rheumatica. Ophthalmologische Klinik 1900, 7.

2524. *Neubauer*, Adolf, die subjektiven Ohrgeräusche, deren Ursachen und Behandlung. Ungar. med. Presse 9—10, Fortstg. f.

2525. *Péchin*, Alphonse, tuberculose oculaire; tuberculose de l'iris et du corps ciliaire. Le progrès méd. 12.

2526. *Radziejewski*, Dr. Max, Bindehautxerose. Therap. Monatsh. 1900, 4.

2527. *Somers*, Lewis S., the use of citric acid for the relief of ozena in atrophic rhinitis. Therap. gaz. XXIV, 3.

2528. *Trousseau*, A., l'insomnie due aux troubles de réfraction oculaire. La Presse méd. 1900, 27.

2529. *Wolffberg*, Dr., noch einmal vom Dionin in der Augenheilkunde. Wochenschr. f. Therapie u. Hyg. d. Auges 1900, 27.

Nerven- und Geistes-Krankheiten.

2530. *Congrès* de médecins aliénistes et neurologistes 1899. Paris, 1900. 15,00

2531. *Jahrbücher* für Psychiatrie. 19. Bd. 1. Hft. Wien, Deuticke. 7,00

2532. *Oberwinter*, Hermann, über einen seltenen Fall von Tremor. Diss. Kiel.

2533. *Semesterbericht*, bibliographischer der Erscheinungen auf dem Gebiete oer Neurologie und Psychiatrie. Von Dr. G. Buschan. 5. Jahrgang. 1899. 1. Hälfte. Jena, G. Fischer. 6.00

2534. *Toulouse*, E., travaux de psychiatrie 1899. Paris, A. Maloine. 40,00

2535. *Brower*, Daniel R., chorea and allied diseases. The med. standard XXIII, 2.

2536. *Capriati*, V., über den Einfluss der Elektrizität auf die Muskelkraft. Zeitschrift f. Electrotherap. u. ärztl. Elektrotechnik II, 1.

2537. *Deutsch*, Wilhelm, über Schlaflosigkeit und deren Behandlung. Fortsetzung f. Wiener med. Wochenschr. 1900, 15.

2538. *Edmunds*, James, remarks on willmaking in aphasic paralysis. British medic. journ. 2048.

2539. *de Fleury*, Maurice, la medication Cromurée dans l'épilepsie. Rev. de Ther. 7.

2540. *Förster*, Erläuterungsbericht zum Projekt der Errichtung einer zweiten Kreisirrenanstalt für Mittelfranken. Psychiatrische Wochenschr. 1900, 1.

2541. *Frankenhäuser*, F., über die chemischen Wirkungen des galvanischen Stromes auf die Haut und ihre Bedeutung für die Elektrotherapie. Zeitschr. f. Elektrotherapie u. ärztl. Elektrotechn. II, 1.

2542. *Fuerst*, Dr. Ernst, zwei praktisch wichtige Fälle von Hysterie. Dtsch. med. Wochenschr. 14.

2543. *Grakam*, Christopher, cretinism, with a report of a case of the sporadic variety. Pediatrics IX, 6.

2544. *Heilbronner*, Dr., Beitrag zur klinischen und forensen Beurteilung gewisser sexueller Perversitäten. Vierteljahrsschrift für gerichtl. Medicin 1900, 2.

2545. *Herz*, Max, über die heilgymnastische Behandlung von Erkrankungen des Centralnervensystem. Wiener med. Presse 14.

2546. *Hoyt*, Frank C., the management of acute delirous mania. The medical standard XXII, 12.

2547. *Jacob*, Dr. Paul, Beiträge zur Apparatotherapie bei Erkrankungen des Centralnervensystems. Berliner klin. Wochenschrift 1900, 15.

2548. *Ilg*, Dr., ein Fall von Blutschwitzen. Med. Corresp.-Blätter des württemb. ärztl. Landesvereins 12.

2549. *Oltuszewski*, Dr., von dem Verhältniss der infantilen Cerebrallähmung zu verschiedenen Kategorien von Sprachstörungen. Fortsetzung f. Ther. Monatsh. 1900, 4.

2550. *Onodi*, A., zur Frage der Chorea laryngis. Ungar. med. Presse 9—10.

2551. *Paetz*, die Familienpflege in Dunsur-Auren. Psychiatr. Wochenschr. 1900, 1.

2552. *Peters*, Dr., über die Wirkung des Dormiol, eines neuen Schlafmittels. Münchner med. Wochenschr. 1900, 14.

2553. *Punton*, John, the pathogenesis and therapeutic indications of functional nervous diseases. The med. standard XXII, 12.

2554. *Redlich*, Emil, über senile Epilepsie. Wiener med. Wochenschr. 13, Forts. f.

2555. *Römheld*, L., vasomotorische Neurosen, schwere Astasie-Abasie, Hirnlues, Mastcuren. Med. Corresp.-Bl. 10.

2556. *Schatzkij*, S. M., die Grundlagen der therapeutischen Wirkung des constanten Stromes. Zeitschr. f. Elektrotherapie und ärztl. Elektrotechn. II, 1.

2557. *Schultze*, Dr. Ernst, über epileptische Aequivalente. Schluss f. Münchner mediz. Wochenschr. 1900, 13.

2558. *Seydel*, Prof. Dr., Psychose nach Bleiintoxication. Vierteljahrsschr. f. gerichtl. Medicin 1900, 2.

2559. *Sihard*, A., Neurone et réseaux nerveuse. Presse méd. 1900, 28.

2560. *von Switalski*, M., sind starke, faradische und chemische Hautreize im Stande, Gewebsveränderungen im Rückenmark hervorzurufen? Zeitschr. f. Elektrother. u. ärztl. Elektrotechn. II. 1.

2561. *Swolfs*, à propos d'un cas de céphalée. La Presse méd. belge 13.

Innere Krankheiten.

2562. *Bresgen*, Dr. Max, über die Notwendigkeit örtlicher Behandlung des frischen Schnupfens. (Aus „die ärztliche Praxis.") Leipzig, F. Leineweber. 1,00

2563. *Dammann*, Ludwig, ein Fall von primärem Gallengangskrebs der Leber. Diss. Kiel.

2564. *Fenwick*, S., ulcer of stomach and duodenum, its consequences. London, I. und A. Churchill. 10 s 6 d

2565. *Goldmann*, Dr. Hugo F., die Ankylostomiasis. Eine Berufskrankheit des Berg-, Ziegel- und Tunnelarbeiters. Popul.-wissenschaftl. Abhandlung für Ärzte, Bergbehörden und Bergwerksbeamte. Wien, W. Braumüller. 1,40

2566. *Hoesslin*, dirig. Arzt Dr. Rud. *von*, über die Behandlung der Fettleibigkeit, mit Anh. I, Menus für Fettleibige. München, J. F. Lehmann. 0,80

2567. *Jeddeloh*, Otto *zu*, über knotige Tuberkulose des Herzens. Diss. Kiel.

2568. *Millies*, Wilhelm, Beiträge zur Statistik der Ohren-, Nasen- und Kehlkopfkrankheiten auf Grund des in der Grossherzoglichen Ohren- und Kehlkopfklinik zu Rostock vom 17. Nov. 1894 bis 1. Oktober 1899 beobachteten Materials. Diss. Rostock.

2569. *Noorden*, Prof. Dr. K. *von*, die Fettsucht. (Pathologie und Therapie, specielle. Hrsg. v. Prof. Dr. Herm. Nothnagel. VII. Bd. 4. H.) Wien, A. Hölder. Subscript.-Pr. 2,80. Einzelpr. 3,60

2570. *Simon*, Otto, ein Fall von Aorteninsufficienz bei Tabes dorsalis. Diss. Kiel.

2571. *Wacker*, Helmuth, über Coincidenz zweier acuter Infektionskrankheiten bei demselben Individuum. Diss. Rostock.

2572. *Albrams*, Albert, diseases of the heart; their diagnosis, and treatment. The med. standard XIII. 3.

2573. *Albrams*, Albert, pulmonary anemia, an early symptom of phthisis. The med. standard XIII. 1.

2574. *Aufrecht*, Dr., über Ichthoform. Allgem. med. Centr.-Ztg. 1900, 28.

2575. *Bain*, William, the action of various drugs and diets on the excretion of nitrogen in gout. Britisch med. journ. 1900, 7.

2576. *Ballard*, James C., the treatment of phthisis pulmonalis with the nascent chloride of ammonia. Therap. gaz. XXIV. 3.

2577. *Barri*, Dr. E., Fremdkörper der Lunge und dessen Diagnosenstellung mittelst Röntgen'schen Strahlen. Corr.-Bl. f. Schw. Ärzte 2900, 7.

2578. *Bauer*, Prof. I., über nervöse Störungen und ihre Beziehungen zum Militärdienst. Münchner med. Wochenschr. 1900, 13.

2579. *Belin*, René, desinfections péritonéales à type cérébral et méninge Archives orient de méd. et chir. 3.

2580. *Borras y Torres*, Dr. Pedro, sobre los traitamientos del ozena con el suero normal de caballo y la electrolisis. Gaceta méd. catalana 6.

2581. *Bond*, A. K., the use of croton oil in practice. Therap. gaz. XXIV. 3.

2582. *Brieger*, L., über die diagnostische und therapeutische Bedeutung der Tuberkelbacillen und anderer Bacterien im Auswurf Berliner klin. Wochenschr. 13.

2583. *Castaigne*, S., le pouvoir alsorbant de la plèvre. La Presse méd. 25.

2584. *Cheadle*, W. B., the lumleian lectures on some cirrhoses of the liver. Brit. med. journ. 2048.

2585. *Chiari*, Dr. H., Beitrag zur Lehre von der intravitalen Autodigestion des menschlichen Pankreas. Prag. med. W. 1900, 14.

2586. *Cules*, Alfred C., the condition of the blood in two cases of pernicious anaemie. Brit. med. journ. 2048.

2587. *Doernberger*, Dr. Eugen., Tannopin (Tannon) als Darmadstringens. Münch. med. Wochenschr. 1900, 14.

2588. *Ewald*, Anton, preparations of iron in therapeutics. The med. standard XXIII. 1.

2589. *Fuchs*, Theodor, über nervöse Leberkolik. Wien, med. Pr. 14.

2590. *Goldmann*, I. Arnold, Sirolin als Heilmittel und als Prophylakticum bei Erkrankungen der Athmungsorgane. Wiener med. Pr. 13.

2591. *Grancher*, Prof., diagnostic et traitement des pleurésies interlobaires. Rev. de Thérap. 7.

2592. *Grödel*, Med. R., zur Behandlung der chronischen Nierenaffektionen. Dtsche Med.-Z. 27.

2593. *Hecht*, Adolf, zur Semiotik des zweiten Pulmonaltones. (Klin. Studie mit Bettelheim-Gärtner's Sthetophonometer.) Wiener klin. W. 13.

2594. *Henkel*, Dr. med. H., ein Beitrag zur Frühdiagnose der Lungentuberkulose — Die Punktion der Lunge zum Nachweis der Tuberkelbacillen. Münchner med. Wochenschrift 1900, 13.

2595. *Herrick*, James B., tuberculous pleurisy. The med. Standard XXIII. 3.

2596. *Herzfeld*, Dr. Karl, Beitrag zur Lehre von der Enteroptose. Schluss folgt. Wien. med. Wochenschr. 1900, 15.

2597. *Huismans*, Dr. L., über Morbus addisonii. Münchn. med. Wochenschr. 1900, 13.

2598. *Katp*, Albert, sur deux variétés très rares d'angine phlegmoneuse chez l'enfant. Le progès méd. 13.

2599. *Klein*, Maximilian, Behandlung der Gicht im Bade Pistyan. Wien. med. W. 13.

2600. *Köbl*, Friedrich, die primären und secundären Anämien und deren Behandlung. (Schluss folgt.) Allg. Wien. med. Z. 13.

2601. *Kobler*, G., zur klinischen Bedeutung der Harncylinder. Wien. med. W. 14.

2602. *Köhler*, Dr. F., über Typhus abdominalis, im Anschluss an eine kleine Epidemie. Corresp.-Bl. d. thüring. ärztl. Ver. 1900, 3.

2603. *Kohlhaas*, Dr., zur Behandlung des Ileus mit hohem Atropin-Gaben. Med. Corr.-Bl. d. württ. ärztl. Landesver. 13.

1604. *Kutschera*, Adolf, traumatische Leukämie. Aerztl. Sachverst. Z. 7.

2605. *Leiser*, Georg Dr., Mittheilungen über Lungentuberkulose. Fortsetzung folgt. Aerztl. Praxis 1900, 7.

2606. *Lorentz*, Herm., Diazoreaktionen och ders anvandning vid em ottagning af patienter i lungsotssanatorier. Finska läkaresällskapets handlingar 1900, Mars.

2607. *Löwit*, Prof. Dr. M., über die Hämamöben im Blut Leukämischer. Wien. klin. Wochenschr. 1900, 14.

2608. *Luff*, Arth. P., the gelatinous form of sodium biurate and its bearing on the treatment of gout. British medical journal 1900, 7.

2609. *Mc. Cracae*, Thomas, spleno- myelogenous leukaemia with dis appearence of the spleen tumour and of the myelocytes from the blood. Brit. med. journ. 2048.

2610. *Manuelidsê*, Dr., un cas de maladie d'Addison observé chez une femme atteinte de tuberculose pulmonaire et de cancer utérin. Archives orient. de méd. et chirurg. 3 (à suivre).

2611. *Marais*, Pierre, delire salicylique dans le rheumatisme articulair aigu. Archives prov. de méd. 2.

2612. *Marinesco*, M., un cas de diabète insipide dépendant d'un gliosar come du plancher du quatrième ventricule. Archives orient. de méd. et chir. 3.

2613. *Michaelis*, M., über die diagnostische und prognostische Bedeutung der Diazo-

reaction bei Phthisikern. Berliner klinische Wochenschr. 13.

2614. *Miller*, Dr., zur Influenza-Epidemie. Aerztl. Rundschau 1900, 14.

2615. *Mircoli*, Stefano, über den pyogenen Ursprung der Chorea rheumatica und der rheumatische Prozesse. Berl. klin. Wochenschr. 14.

2616. *Monnier*, A., anatomie d'un rein unique ectopié congenitalement. Archivos prov. de méd. 2.

2617. *Montoro de Francesco*, Dr. G., Euchinin in der Behandlung der Malaria und sein therapeutischer Wert bei Idioynkrasie gegen Chininsalze. Dtsch. Med.-Ztg. 1900, 29.

2618. *Niessen*, Wilh., Beiträge zum Gebrauche des Amylenhydrates bei Diabetes insipidus. Der prakt. Arzt 3.

2619. *von Noorden*, Karl, über die Indicationen der Wasserbeschränkung bei Entfettungskuren. Die Therap. der Gegenw. 4.

2620. *Ott*, Dr. Oberarzt, zur Embolie der Mesenterialarterien. Münchner med. Wochenschr. 1900, 14.

2621. *Otto*, Dr. med., über die Behandlung rheumatischer Affektionen. Therap. Monatshefte 1900, 4.

2622. *Pagliano*, et P. A. Lop, pleurésie purulente interlobaire à streptocoques. Empyème-Sérum de Marmorek-Guerison. La Pr. méd. 25.

2623. *Pick*, Friedel Dr., Erwiderung auf Dr. Eisenmenger's Aufsatz: Ueber die sogenannte Pheudolebercirrhose. Wien. klinische Wochenschr. 1900, 14.

2624. *Popper*, M., über das abnormale Urinieren. (Forts. folgt.) Ungar. med. Pr. 9—10.

2625. *Possa*, Dr. S., hémoglobinurie palustre. Arch. orient. de med. 1900, 2.

2626. *Puroiance*, J. F., intertinal antiseptics. The med. standard XXIII. 1.

2627. *Romme*, R., traitement de la pneumonie d'après le professeur Eichhorst (de Zurich). Presse méd. 1900, 28.

2628. *Rosenbach*, O., Bemerkungen über psychische Therapie mit besonderer Berücksichtigung der Herzkrankheiten. D. Ther. d. Gegenw. 4.

2629. *Schorlemmer*, Rudolf, über den Nachweis von Gallenfarbstoff in den Faeces in Sonderheit mit der Ad. Schmidt'schen Probe und über die klinische Bedeutung des Vorkommens von Bilirubin in denselben. Münch. med. Wochenschr. 1900, 14.

2630. *Schüle*, A., über die Bedeutung der Oedeme in der Diagnostik und Therapie innerer Krankheiten. Aerztliche Rundschau No, 14, 1900.

2631. *Schuster*, Dr., Verdauungsstörungen und Herz. Dtsche Med.-Ztg. 25.

2632. *Senator*, H. Prof., über einige ausgewählte Punkte der Diagnose und Therapie der Lungentuberculose. Schluss folgt. Berl. klin. Wochenschr. 1900, 15.

2633. *Wainright*, S. W., urinary diagnosis and treatment-including the microscopical and chemical examination. The med. standard XXIII. 2. (tobe cont.)

2634. *Wolff*, Alfred, die Geschichte der Pleuritis mit besonderer Berücksichtigung der Therapie und der Probepunction. Allg. med. Cent.-Z. 24

Geburtshilfe, Frauenkrankheiten.

2635. *Archiv* für Gynaekologie. 60. Band. 1. Heft. Berlin, Hirschwald. 18,00

2636. Beiträge zur Geburtshilfe u. Gynäkologie. 3. Band. 1. Heft. Leipzig, A. Georgi. Subskriptionspreis 7,80 Einzelpreis 10,60

2637. *Cohen*, Friedrich, Beiträge zur Histologie und Histogenese der Myome des Uterus und des Magens. Diss. Rostock 1899.

2638. *Lutaud*, travaux pratiques d'obstetrique et de gynécologie 1899. Paris, A. Maloine. 10,00

2639. *Walther*, Prof. Dr. Heinr., Grundzüge des Geburtsmechanismus bei regelmässigen und regelwidrigen Kindlagen und das Verhalten der Hebamme in solchen Fällen („Aus Allg. dtsch. Hebammenztg.") Berlin, E. Staude. 0,50

2640. *Zeitschrift* f. Geburtshülfe. 42. Bd. 2. Heft. Stuttgart, Enke. 7,00

2641. *Ahlfeld*, F., die Behandlung des Nabelschnurrestes. Centralbl. f. Gynäkol. 13.

2642. *Anamiskasis*, G. D., hémorrhagie mortelle provenant d'une grossesse ectopique. (tubaire). La Grèce méd. 7.

2643. *Archambault*, L. Léon, l'anaptnodisie chez la femme, L'indépendance médicale 11.

2644. *Baldwin*, Grant. L., some notes on the case of the intestine during and after abdominal section. Americ. Journ. of Obstetrics 1900. March.

2645. *Cotterill*, J. M., an operation performed for complete atresia vaginae. British med. journ. 1900, 7.

2646. *Davis*, Ed. P., the pernicious nausea and vomiting of pregnancy: with the report of a case. Americ. Journ. of Obstetrics 1900, March.

2647. *Desider*, Stapler, Dr., Hysterectomia rapida. Centralbl. f. Gynäk. 1900, 14.

2648. *Ehrendorfer*, E., zu Alexander's inguinaler Verkürzung und Befestigung der runden Mutterbänder bei Rückwärtslagerung des Uterus. Wien. klin. Wochenschr. 1900, 14.

2649. *Gilliam*, D. Tod., Round-ligament ventrosuspension of the uterus. Am. journ. of Ostetrics 1900, March.

2650. *Gussmann*, Ernst, ein Fall von Coïtusverletzung. Med. Corr.-Bl. d. württ. ärztl. Landesver. 12.

2651. *Harlay*, Andres, tratamiento de la retroversión de utero grávido. Archivos de ginecopatía etc. 6.

2652. *Heinricus*, G., Bidrag till kännedomen omde medfödda missbildningarna af de gvinnliga genit alorganen. Finska läkaresällskapets handlingar 1900, Mars.

2653. *Landau*, Theodor, krankhafte Blutungen und Ausfluss im Klimakterium. D. Ther. d. Gegenw. 4.

2654. *von Lingen*, Leo, über Pelviperitonitis. St. Petersb. med. W. 10.

2655. *Lufkin*, Harry M., ex trauterine pregnancy, early tubae rupture; development of fetus to term free in the peritoneal cavity: celiotomy; delivery of living child; recovery of mother. Am. Journ. of Ostetrics 1900, March.

2656. *Lulaud*, Dr. M. A., procédés d'exploration et de diagnostic gynécologique. L'indépondauce méd. 1900, 14.

2657. Mangiagalli, L., la cura chirurgica dei fibromi uterini. Annali di ostetr. e ginec. 2.

2658. *Marocco*, C., sulla rottura delle membrane e sul cauze in gravidanza e sulla cicatrizzazione dei lembi di rottura. Considerazioni fiviopatologische e contributo clinico. (con tavole.) Annali di ostetr. e ginec. 2.

2659. *Menge*, Dr., Schwangerschaft und Geburt nach Hysterokolpokleisis. Centralblatt f. Gyn. 13.

2660. *Morris*, Robert T., preliminary note on an operation for suspension of the uterus. Am. Journ. of Ostetrics 1900, March.

2661. *Niles*, H. D., etiology and significance of uterine displacements. The medicale standard XXII. 12.

2662. *Ostermann*, H., zur Behandlung der Gebärmutterblutungen. Dtsche med. W. 13.

2663. *Pinton*, A. Pinna, un caso di gravidanza extrauterina con esito raro. Laparatomia-guarigione. Annali di ostetr. e ginec. 2.

2664. *Schenk*, Ferd. Dr., u. *Austerlitz*, Lothar, Dr., weitere Untersuchungen über den Keimgehalt der weiblichen Urethra. Wien. klin. Wochenschr. 1900, 14.

2665. *Theilhaber*, Dr. A., die Ursachen der klimakterischen Blutungen. Münchn. med. Wochenschrift 1900, 14.

2666. *Treub*, Hektor, zur Indication des Kaiserschnittes. Aerztl. Rundsch. 12.

2667. *Villa*, F. N. Dett., Tubercolosi e gravidanza. L'Arte ostetrica 1900, 6.

2668. *Walther*, Dr. Prof., zur Ausbildung der Wochenpflegerinnen und deren Wirkungskreis. Fortsetzung folgt. Dtsche Kranken-Pflege-Ztg. 1900, 7.

2669. *Weidenbaum*, Dr. G., über die nicht operative und operative Behandlung der Retroflexio uteri. Petersb. med. W. 1900, 11.

2670. *Wells*, Brooks H., the clinical significance of developmental duplications of the uterus and vagina. American journ. of Ostetrics 1900, March.

Kinderkrankheiten.

2671. *von Brunn*, Walter, ein Beitrag zur Kenntniss von den ersten Resorptionsvorgängen. Diss. Rostock 1899.

2672. *Gallois*. P., la scrofule et les infections adénodiennes. Paris, société éditions. 8,00

2673. *Köppen*, A., über Verstopfung durch rissigen After im Säuglingsalter. (Aus: „Der Kinderarzt") Leipzig, B. Konegen. 1,00

2674. *Naegele*, Otto, über Zungensarkom mit besonderer Berücksichtigung des Kindesalters. Diss. Kiel.

2675. *Nolen*, W., klinische voordrachten. No. 1. Hysterie bij kinderen. Leiden, S. C. van Doesburgh. 1 f. 90 c.

2676. *Richter*, Bruno, Beitrag zur Wirkung der subacuten Kochsalzinfusion bei Kindern mit Magendarmkatarrh 1899. Diss. Kiel.

2677. *Schmey*, Dr. Fed., ein interessanter Fall von fötaler Rachitis (Aus „Der Kinderarzt"). Leipzig, Benno Konegen. 1,00

2678. *Warner*, F., nervous system of child. London, Maximilian & Co. 4 sh. 6 d.

2679. *Baumm*, Dir., über Wärmapparate für Neugeborene (Couveusen). Allg. med. Centr.-Ztg. 100, 27.

2680. *Byrne*, Joseph, the hygiene of children's sleeping apartments. Pediatrics IX. 6.

2681. *Hatfield*, Marcus P., scarlatina; its nature, causes and treatment. The med. standard XXIII. 2 (to he cont.)

2682. *Hockenjes*, Ernst, Beitrag zu den cerebralen Affectionen im Verlaufe des Keuchhustens. Jahrbuch für Kinderheilkunde. III. F. (51 Bd.) Bd. 1 Hft. 4.

2683. *Rolly*, Dr. und *Saam*, Dr., über den Einfluss des Ichthalbin auf den Stoffwechsel und die Darmthätigkeit der Kinder. Münch. med. Wochenschr. 1900, 14.

2684. *Kassowitz*, Prof., Phosphor bei Rachitis. Therap. Monatsh. 1900, 4.

2685. *Theodor*, F., ein Fall von essentrieller progressiver perniciöser Anämie im Kindesalter. Wien. med W. 13.

2686. *Wright*, Frank. W., five years' experience in private practice with diphtheritic antitoxin serum. Pediatries IX. 6.

Krankenverpflegung, Krankenbehandlung.

2687. *Bornickoel*, Dr., über Beobachtungen bei der therapeutischen Verwendung des Dionin. Die Therap. d. Gegenw. 4.

2688. *Bornstein*, Karl, über Nährpräparate in der Praxis. D. med. Woche.

2689. *Fischer*, Ernst, über Extractum Thymi. Der prakt. Arzt 2.

2690. *Goliner*, Dr., über Leguminose-Kraftsuppenmehl. D. med. Woche 12.

2691. *Kionka*, H., neueres zur Behandlung des chronischen Morphinismus. Die Therap. der Gegenwart 4.

2692. *Lazarus*, Dr. Sanitätsrat, über Gummiansatzstücke an Spülkannen (Irrigatoren). Dtsch. Krankenpflege-Zeitg. 1900, 7.

2693. *Marcuse*, Dr. Julian, die Ausstellung für Krankenpflege in Frankfurt a. M. Wien. med. Wochenschr. 1900, 15.

2694. *Porges*, Max, experimenteller Beitrag zur Wirkung und Nachwirkung von Schilddrüsengift. Berliner Wochenschr. 14.

2695. *Schröder*, G., über neuere Medikamente und Nährmittel bei der Behandlung der Tuberkulose. Zeitschr. f. Tuberkulose u. Heilstättenwesen I, 1.

2696. *Wilhelm*, Dr. med. Felix, Luftbad und Gymnastik. Fortstg f. Arch. f. Lichttherapie 1900, 7.

Medizinalverfassung, Gerichtsmedizin, Militärmedizin.

2697. *Bergeron*, H., médecine légale et jurisprudence [médicale 1899. Paris, A. Maloine. 10,00

2698. *Brennecke*, San.-R. Dr, kritische Bemerkungen zu den Verhandlungen der XVI. Hauptversammlung des preussischen Medizinalbeamten-Vereins über die Reform des Hebammenwesens. Halle, C. Marhold. 1,20

2699. *Kongress*, 7. internationaler tierärztlicher, Baden-Baden, 7. bis 12. VIII. 1899. 2 Bde. Herausg. von der Geschäftsleitung. (In deutscher, englischer und französischer Sprache.) Baden-Baden, C. Wild. 27,00

2700. *Nomenclature* et tarif pour l'évaluation des médicaments à fournir aux militaires de la gendarmerie et à leurs familles. (Daprés la note ministérielle du 27 décembre 1899.) H. Charles Levauzelle. 0,25

2701. *Programme* des conditions d'admission à l'école du service santé militaire en 1900, aux emplois d'élève en pharmacie du service de santé militaire et de médecin et pharmacien stagiaire à l'école d'application de médecine et pharmacie militaires. Nony et Cie. 0,30

2702. *Alexander*, S., die Organisation der preussischen Aerztekammern. Die medizin. Woche 11.

2703. *Becker*, J., einige Bemerkungen über die Notwendigkeit der Einführung einer gesetzlichen Leichenschau. D. med. Woche 12.

2704. *Cohn*, Dr., Sturzgeburt oder Kindesmord. Motiviertes Gutachten. Vierteljahrsschr. f. ger. Medicin 1900, 2.

2705. *Denecke*, Dr.. Reg.- und Med.-Rath, sollen auch Kurpfuscher zur Anzeige ansteckender Krankheiten verpflichtet werden? Aerztl. Vereinsblatt 420.

2706. *Dünschmann*, H. Dr., über den Tod durch Verhungern v. gerichtsärztl. Standpunkte. Vierteljahrsschr. f. gerichtl. Medizin 1900, 2.

2707. *Gumpertz*, Karl, über das Recht der Schuldverhältnisse zwischen Aerzten nach dem bürgerlichen Gesetzbuche. Aerztl. Sachverständigen-Zeitg. 7.

2708. *Paneyotatos*, Angélique, quelques mots sur le service sanitaire, maritime et quarantenaire d'Egypte. La Grèce méd. 2.

2709. *Salomon*, O., die Infectionsclausel in den Unfallversicherungspolicen f. Aerzte. Berliner Aerzte-Corresp. 1900, 13.

2710. *Scherbatscheff*, Dr. D., über die Dauer der Ausscheidung des Arsens in gerichtlicher Beziehung. Vierteljahrsschr. f. gerichtliche Medizin 2.

Hygiene.

2711. *Amalfitano*, Gius., principi d'igiene alimentare. Napoli, 1900. 1,00

2712. *Bornträger*, Reg.- und Med.-R. Dr., die Hand in hygienischer Beziehung. Nach einem Vortrage. (Aus „Gesundheit") (Sammlung von Abhandlungen aus dem Gebiete der Nahrungsmittel-Hygiene. 2. Hft.) Leipzig, F. Leineweber. 0,75

2713. *Hinz*, Gottfried, Experimental-Untersuchungen znr Frage der Verwendbarkeit des Formaldehydgases zur Desinfektion von Kleidungsstücken und von Wohnräumen. Diss. Kiel.

2714. *Savarese*, G., manuale di ispezione delle carni. Milano 1900. 5,00

2715. *Wüst*, O., verbrennen oder verwesen. (Volksschriften zur Umwälzung der Geister. 23. Heft.) Bamberg, Handelsdruckerei und Verlagshandlung. 0,20

2716. *Baidouin*, Marcel, defense de se marier. Gaz. méd. de Paris 1900, 14.

2717. *Boltenstern*, O. v., die Nährmittelfrage im letzten Jahre. Aerztl. Praxis 1900, 7.

2718. *Breitung*, Max, die Bedeutung der Rauchsucht für die Volkswohlfahrt. Dtsch. Med.-Zeitg. 26.

2719. *Cohn*, Prof. Dr. Herm., Lichtsprüfer für Arbeitsplätze. Täfelchen zur Prüfung feinen Farbensinns. Med. Rundschau 1900, 79—80.

2720. *Ferraris*, Ernesto, l'immondezza stradale nella citta di Pavia dal punto di vista dell' igiene pubblica. Giornale della reale società ital. d'igiene.

2721. *Freund*, Dr. Emanuel, sollen lungenkranke Aerzte Schiffsdienst nehmen? Zeitschr. f. diätet. u. physikal. Therapie IV, 1.

2722. *Hirschfeld*, Dr. Felix, die Ernährung der Gefangenen im Zuchthause. Zeitschrift f. diätet. u. physik. Ther. IV, 1.

2723. *Kauffmann*, Dr., Hygiene und Prophylaxe eines Augenarztes des 16. Jahrhunderts. Wochenschr. f. Therapie und Hygiene des Auges 1900, 27.

2724. *Kretz*, Richard, Seuchenbekämpfung und Krankenanstalten. Monatsschrift f. Gesundheitspflege 3.

2725. *Laruelle*, Dr. L., un institut Pasteur à Bruxelles. Presse méd. belg. 1900 14.

2726. *de Lavarenne*, E., l'alcool en France et en Allemagne. Presse méd. 1900, 27.

2727. *de Lavarenne*, E., tuberculose et hygiène. La Presse méd. 25.

2728. *Lehmann*, Dr. C. A, eine Reise in das russische Hungergebiet. Münchner med. Wochenschr. 1900, 14.

2729. *Levi*, Giuseppe, la tubercolosi dell' uomo e dei bovini in rapporto alla profilassi. Giornale della reale società ital. d'igiene 3.

2730. *Lochelongue*, J., les chalands lazarets du Canal de Suez. La Presse méd. 25.

2731. *Neumann*, Hofr., zur Uebertragung der Tuberkulose durch rituelle Circumcision. Wiener med. Presse 13.

2732. *Wiedeburg*, Dr. med., über die Notwendigkeit der Erbauung von populär-medizinischen Unterrichtsanstalten. Die Kinderfehler V, 2.

2733. *Züllch*. Dr., über die Notwendigkeit einer besseren Fusspflege und Fussbekleidung. Therap. Monatsh. 1900, 4.

Zahnheilkunde.

2734. *Aufrecht*, Dr., über die desinfizierende Wirkung einiger Thonerdepräparate. Zahnärztl. Wochenbl. 664.

2735. *Frohmann*, Dittmar, Richtung und Ziele der modernen zahnärztlichen Therapie. Schluss folgt. Therap. Monatsh. 1900, 4.

2736. *Greve*. H. Chr., zur Frage der Zahnärztlichen Doktorpromotion. Dtsche. zahnärztliche Wochenschr. 105.

2737. *Kersting*, Dr., „Stomatitis ulcerosa" als Sekundarerscheinung von Influenza. Dsch. zahnärztl. Wochenschr. 106.

2738. *Lind*., Dr., die Innervierung des Zahnbeins und die Entwicklung der Zähne. Odontolog. Bl. 1900, 1.

2739. *Port*, Priv.-Doc., zur zahnärztlichen Doktorfrage. Dtsche zahnärztl. W. 195.

2740. *Ritter*, Zahnarzt, zur Anwendung des Aethers. Dtsche zahnärztliche W. 105.

2741. *Scheuer*, Dr. Arth., Caries eines Gaumenzahnes und Längsfractur eines oberen Schneidezahnes. Wien. zahnärztl. W. 3,00

2742. *Zierler*, F. E., bakteriologische Untersuchungen über Gangrän der Zahnpulpa. Centralbl. f. Bakteriol XXVI. 14—15.

III) Litterarische Besprechungen

Besprechung von Büchern.

Lehrbuch der chirurgischen Krankheiten angeborenen Ursprungs. Von Kirmisson. Deutsch von Deutschlaender. gr. 8⁰. XII u. 624 S. Stuttgart, Ferd. Enke. 1899. Preis: 15 ℳ.

Der Übersetzer hat eine verdienstliche Aufgabe gelöst, indem er das wertvolle Werk Kirmisson's dem deutschen Ärztepublikum zugänglich machte. Wir haben in der deutschen medizinischen Literatur wohl kein Buch, welches sich dem vorliegenden an die Seite stellen könnte. Der Autor fasst durch die Titulierung „chirurgische Krankheiten angeborenen Ursprunges" auch alle diejenigen Affektionen mit in sein Thema hinein, die erst einige Zeit nach der Geburt in Erscheinung treten, wie z. B. die angeborenen Inguinalhernien, die oft erst zur Pubertätszeit auftreten, wie Dermoidcysten wie Hüftgelenksluxationen, die erst dann sich bemerkbar machen, wenn das Kind laufen soll. In seinem Buche legt Kirmisson seine reichen Erfahrungen aus dem Hôpital des Enfants Assistés zu Paris nieder, das in dieser Hinsicht über ein enormes Material verfügt. Erläutert werden die verschiedenen Missbildungen und angeborenen Krankheiten durch eine Fülle vortreff licher klarer und instruktiver Abbildungen, deren 312 dem Werke beigegeben sind. Jeder Affektion schickt der Verfasser einige embryologische Bemerkungen voraus, aus denen die normalen Zustände ersichtlich sind, deren Kenntnis zur Verarbeitung des Themas unerlässlich ist. Klinik, Diagnose, Prognose und Therapie finden überall eine eingehende Besprechung. Sehr viel Beachtung findet auch die Pathogenese, die ja im allgemeinen bei den Hemmungsmissbildungen und -Krankheiten der Kinder noch sehr dunkel ist. Aus diesem Kapitel sei hervorgehoben, dass die Syphilis in der Geschichte der Hasenscharten eine Rolle spielt. Häufig findet man auch, dass in neuropathisch belasteten Familien Missbildungen nicht selten sind, besonders ist die neuropathische Veranlagung der Mutter hierbei von Bedeutung. Mit Recht bemerkt der Übersetzer, der die Verdeutschung des Lehrbuches auf Veranlassung seines Lehrers Hoffa übernommmn hat, dass zwar in der deutschen medizinischen Litteratur viele Artikel über die angeborenen chirurgischen Krankheiten veröffentlicht worden sind und noch werden, dass es aber an einer zusammenfassenden Schilderung aller hierzu zu zählenden Krankheiten bisher gefehlt hät. Um dem Leser wenigstens einen Überblick über den Inhalt des Kirmisson'schen Buches und die Anordnung der Kapitel zu geben, wollen wir die Disposition in grossen Zügen wiedergeben. Verfasser teilt den Stoff in 1) Angeborene Krankheiten der Wirbelsäule, des Kopfes und des Halses, 2) angeborene Krankheiten des Stammes, 3) Bildungsfehler der Gliedmassen, 4) angeborene Neubildungen und Geschwülste. Abschnitt 1 zerfällt in angeborene Krankheiten der Wirbelsäule (spina bifida, angeborene Geschwülste der Sacrococcygealgegend, Infundibulum paracoccygeale und paracoccygeale Fisteln); angeborene Krankheiten des Schädels und Gehirns (Encephalocele, Cephalhaematom, Hydro-Microcephalus); des Gesichts (Hasenscharte, Gaumenspalten); des Halses (Halsfisteln, branchiogene und angeborene seröse Cysten, angeborener Schiefhals u. a.). Im 2. Abschnitt finden wir angeborene Krankheiten des Brustkorbs, des Nabels, der Urogenitalorgane (Blasenektopie, Hypospadie, Epispadie, Phimose, Hodenektopie, angeborener Leistenbruch, Hydrocele congenita, Vulvaratresie, Persistenz des Wolff'schen Ganges beim Weibe; Scheiden - Uterusmissbildungen und Folgen der Genitalatresie). In Abschnitt 3: Defekte der Gliedmassen oder Gliedmassenabschnitte ein Kapitel „Bildungsfehler, die sowohl den oberen als auch den unteren Gliedmassen gemeinsam sind. Unter das zweite Kapitel „Bildungsfehler der oberen Gliedmassen" fallen u. a. Poly-, Elektro- und Syndaktylie, überzähliger und Spaltdaumen, Klumphand, Radius- und Ulnardefekte, Ellbogen-Schulterluxationen und anderes mehr. Besonderes Interesse beansprucht im letzten Kapitel dieses Abschnittes die Behandlung des Pesvaro - equinus, calcaneo-valgus, varus und equinus.

Überhaupt kann die Lektüre des hochinteressanten Buches Jedem warm empfohlen werden.

Hopf, Dresden.

Dr. Jessner's Dermatologische Vorträge für Praktiker. **Die Acne (Acne vulgaris, Acne rosacea) und ihre Behandlung.** Würzburg, A. Stuber's Verlag (C. Kabitzsch). 1899. Jessner's dermatol. Vorträge 2) Preis: 50 ₰.

Die Monographie über die Acne bildet das zweite Heft der Sammlung, die der bekannte Autor speziell für Praktiker herausgiebt. Demzufolge ist die pathologisch-anatomische Seite des Themas fast gar nicht berührt und das Hauptgewicht auf die Therapie gelegt. Der Reichtum der dabei empfohlenen Mittel zeugt von der Vielseitigkeit und Umsicht des erfahrenen Praktikers. Das Werkchen verdient die beste Empfehlung.

Forchheimer, Würzburg.

Taschenbuch für den bakteriologischen Praktikanten. Von Abel. 5. Aufl. Würzburg, A. Stuber's Verlag.

Vor uns liegt die fünfte Auflage des vorteilhaft bekannten Abel'schen bakteriologischen Taschenbuchs. Die neue Auflage unterscheidet sich wenig von der vorhergehenden. Es genügt, kurz zu wiederholen, dass das mit hervorragendem Fleiss und Geschick zusammengestellte Werk für den Anfänger sowohl wie für den Praktiker von ausserordentlichem Werte ist. Es zeichnet sich besonders durch die Betonung praktischer Gesichtspunkte aus.

Die Einleitung macht ein Kapitel über das Mikroskop, in dem die Technik der Handhabung dieses wertvollsten Untersuchungsinstrumentes gegeben wird. Dann folgen Abschnitte, welche die Art des bakteriologischen Arbeitens, wie sie sein soll, erläutern: ferner Kapitel über die Nährsubstrate, Kultur- und Färbemethoden im allgemeinen. Den Hauptanteil nimmt die Beschreibung der einzelnen Kulturverfahren ein, welche in aller Kürze ausreichend berücksichtigt werden. Wertvoll sind die Abschnitte über die bakteriologische Untersuchung von Wasser, Luft und Boden, sowie die Beschreibung des Impfverfahrens.

Hopf, Dresden.

Der heutige Stand und die Fortschritte der Technik der Röntgen-Photographie. Von Schürmayer. München. 1899. Preis: 1,20 ℳ.

Verfasser giebt zunächst eine kurze Darstellung der gegenwärtig herrschenden Anschauungen über das Wesen der Röntgenstrahlen und schildert dann die mannigfachen Verbesserungen, die seit dem Bekanntwerden derselben an der Stromquelle, den Röntgenröhren, den photographischen Platten und Films, den Nebeapparaten, sowie an der ganzen Anordnung der einzelnen Teile vorgeschlagen und zum Teil auch eingeführt worden sind. In einer Schlussbetrachtung über den Wert der Röntgen-Photogramme warnt er in sehr beachtenswerter Weise davor, denselben zu überschätzen.

Bernstein, Berlin.

Des Haarschwunds Ursachen und Behandlung. Dr. Jessner's dermatologische Vorträge für Praktiker. Heft 1. Würzburg, A. Stucers Verlag (C. Kabitzsch). 1899. Preis: 60 ₰.

Jessner, der bekannte Königsberger Dermatologe eröffnet mit diesem Heftchen eine Reihe dermatologischer Abhandlungen, für Praktiker bestimmt. Das Werkchen behandelt sein Gebiet, die Alopecie in folgenden Abschnitten

1) Alopecia adnata, Alopecia seborrhoica,
2) Alopecia seborrhoica, acuta circumscripta,
3) Alopecia areata,
4) Alopecia mycotica,
5) Alopecia symptomatica

klar und genügend ausführlich. Das Gebiet der Haarerkrankungen ist ja uns Dermatologen durch die Arbeiten v. Pohl-Pinkus, Lassar, Max Josef, Sabourand, Unna, Hodara. v. Esser, Dubreuil u. v. a. ein bekanntes, nicht aber dem allgemeinen Praktiker, dem ja auch nicht genügend Zeit zur Bearbeitung und Studium dazu zur Verfügung steht. Jessner bringt nichts Neues, wohl aber hat er das ganze Gebiet der Alopecie in einer für den praktischen Arzt recht klaren übersichtlichen Weise geordnet, die Therapie genügend berücksichtigt und den Stoff derartig behandelt, dass die Lektüre Genuss bietet. Vielleicht hätte in der Therapie der Behandlung mit medikamentösen Seifen doch eine Erwähnung gethan werden können, besonders der mit flüssigen. Die Lassar'sche Kur ist verhältnismässig kurz weggekommen. Sonst aber ist die Abhandlung allen praktischen Aerzten nur zu empfehlen, sie wird Vielen doch manches Neue bringen. Zu wünschen wäre nur, dass die Hefte, die nebenbei bemerkt sehr billig sind, nicht wie angekündigt, in Zwischenräumen von 4 bis 6 Monaten erscheinen, sondern soweit dies dem Verfasser möglich ist, eher.

Wir wünschen dem Unternehmen einen erspriesslichen Fortgang. Vivant sequentes!

Rohleder, Leipzig.

Sammlung zwangloser Abhandlungen aus dem Gebiete der Augenheilkunde. **Die ekzematösen (skrofulösen) Augenerkrankungen.** Von Dr. Ludwig Bach, Privat-Dozenten und wissenschaftlichen Assistenten an der Universitäts-Augenklinik in Würzburg. Halle, Carl Marhold. 1899. 52 S. 1,80 ℳ.

Die ekzematösen Augen-Erkrankungen haben in den letzten Jahren von verschiedenen Seiten eingehende Bearbeitung gefunden,

ohne dass jedoch in Bezug auf die Pathogenese vollkommene Klarheit erzielt wurde. Das zeigt schon die Unzahl der für diese Erkrankung gebräuchlichen Namen an, z. B. Kerato-Conjunctivitis phlyctaenulosa, scrophulosa (lypmhatica), Herpes conjunctivae, Ekzem des Auges, scrophulose Augen-Entzündnng usw. Der Verfasser giebt teilweise auf Grund zahlreicher eigener Beobachtungen und Versuche, ein übersichtliches Bild über den klinischen Verlauf, die Anatomie nnd den bakteriologischen Befund des Lidekzems und des Ekzems der Hornhaut und der Bindehaut. Dann werden seine Beziehungen zur Skrophulose und die Genese der Efflorescenzen erörtert. Den Schluss macht die Therapie. Der jetzige Stand der Forschung wird folgendermassen gekennzeichnet: Die Skrophulose spielt eine bedeutende Rolle in der Genese der ekzematösen Augenerkrankungen, jedoch ist es unbewiesen und unwahrscheinlich, dass die Skrophulose selbst auf endogenem Wege die Erkrankung hervorruft; sie wirkt nur indirekt (praedisponierend). Äussere Einflüsse wirken in sehr hohem Grade ein. Die bakteriologische Forschung hat die ursächliche Bedeutung der Bakterien für die Genese der Erkrankung nicht bewiesen, aber deren Einfluss wahrscheinlich gemacht. Am wahrscheinlichsten handelt es sich um eine primäre Epithel-Alteration und dann um Einwirkung von Bakterien oder chemischen Substanzen. Die sogen. Phlyktäne stellt für gewöhnlich ein subepitheliales Knötchen dar. Die ektogene Genese ist möglich.

Forchheimer, Würzburg.

Zur Besprechung in unserer Zeitschrift stehen schriftstellernden Abonnenten des „Reichs-Medizinal-Anzeigers" nachstehende neu erschienene Bücher kostenfrei nach eigener Wahl zur Verfügung:

Adler, Dr. med. Heinrich und Dr. Adolf Kronfeld in Wien, medizinische Chronik des XIX. Jahrhunderts. 3.80. — Blencke, Dr. med. August, in Magdeburg, über orthopädische Apparate. 0.80. — Encyklopaedie der Geburtshilfe und Gynaekologie hrsg. von Prof. Dr. M. Sänger in Prag u. Prof. Dr. O. v. Herff. Lfg. 1. 2.00. Fischl, Dr. med. Rud., in Prag, die Prophyloxe der Krankheiten des Kindesalters. 2.00 — Hoffa, Prof. Dr. A., u. med. Dr. A. Lilienfeld in Würzburg, die Prophylaxe in der Chirurgie. 2.00 — Honigmann, Dr. med. G., in Wiesbaden, zur Pathologie der Erkrankungen des Wurmfortsatzes. 1.00 — Kolberg, Nachweis über Kur- und Ortsverhältnisse. Hrsg. v. d. städtischen Bade-Direktion gr. 8, 39 Seiten. Mit 14 Bildern und 1 Plan. — Schönenberger, Dr. med. Franz, in Bremen, Wegweiser zur Ausführung ärztl. Kurvorschriften, zugleich Verordnungsbuch für Ärzte. Mit 28 Abbild. 0.20. — Schule, Dr. med. A., in Freiberg, über die Bedeutung der Oedeme in der Diagnostik und Therapie innerer Krankheiten. 0.60. — Schutzmassregeln bei ansteckenden Krankheiten. Hrsg. vom Verein der Medizinalbeamten des Reg. Bez. Potsdam. 0.40. — Sternfeld, Dr. med. Alfred, in München, über die sogenannte frühzeitige Extraktion des sechsjährigen Molaren. Mit 7 Taf. — Über die Verbreitung der Tuberkulose durch die Kuhmilch und über Massregeln zur Abwehr dieser Gefahren. 4 Vorträge gehalten auf d. General-Vers. des deutschen milchw. Vereins. 1.50. — Winckler, Dr. med, Axel, kurze Nachrichten über das Schwefel- Sool- und Schlammbad Nenndorf bei Hannover. Im Auftrage der kgl. Regierung zu Kassel hrsg. 2. Aufl.

Besprechung von Zeitungsbeiträgen.

Pater Bernhard, ein Vorgänger Kneipp's. Ein Kapitel aus der Geschichte der Wasserheilkunde. Von Dr. Julian Marcuse in Mannheim. Separat-Abdruck aus der Münchner Medizinischen Wochenschrift 1900, 4.

Der durch seine Arbeiten aus der Geschichte der Medizin rühmlichst bekannte Verfasser giebt uns in dieser Abhandlung ein anschauliches Bild von der Wirksamkeit des Kapuzinerpaters Bernardo Maria de Castrogiane, der nach einigen, neben seinem geistlichen Beruf getriebenen, Studien von 1725 an auf der Insel Malta als weltberühmter Wasserdoktor thätig war. Er wendete ausschliesslich Eiswasser an, und zwar äusserlich als Umschlag und innerlich als Getränk wie als Klysma. Das Treiben auf der Insel Malta weist eine frappante Ähnlichkeit mit der Blütezeit Wörishofens auf: Eine aus allen Schichten der Bevölkerung Südeuropas, auch aus den obersten sozialen Kreisen zusammengesetzte Klientel, eine neben der Wasserkur einhergehende strenge möglichst absurde Diät, Barfussgehen, leichte Bekleidung und — natürlich — prompte Heilung sämtlicher Krankheiten, einschliesslich der damals heftig wütenden Blattern; sogar den studierten Arzt als Assistent des geistlichen Herrn finden wir dort wieder, allerdings war er dessen Bruder — eine Entschuldigung, welche die Äskulapsjünger in Wörishofen nicht hatten. Eine Theorie — Aufregen und Abführen der Krankheitsstoffe — wurde gleichfalls zusammengebraut.

Der Kapuzinerpater starb als Krankenhausdirektor auf der Höhe seines Ruhmes.

Über die diphtheritischen Bindehautentzündungen. Von Dr. Fritz Schanz in Dresden. Separat-Abdruck aus Zeitschrift für Augenheilkunde 1899, 2

Nach der Ansicht des Verfassers sind die neuerdings von verschiedenen Ophthalmologen, so insbesondere von Uhthoff, unternommenen Versuche an Stelle der althergebrachten Unterscheidung der Konjunktivitiden nach ihren klinischen bezw, anatomischen Bilde eine Einteilung nach ätiologischen d, h. hier bakteriologischen Grundsätzen zu setzen, nicht durchführbar. Für die dem Löfflerschen Diphtheriebacillus zugeschriebenen Bindehautentzündung erwächst nach Sch. die vorläufig unüberwindliche Schwierigkeit daraus, dass zwischen Diphtherie- und Pseudodiphtheriebacillus weder morphologische noch kulturelle sichere Unterscheidungsmerkmale existieren. und auch die bis zuletzt aufrecht erhaltene spezifische Giftwirkung der einen, gegenüber der Ungiftigkeit der anderen ein wandelbarer Faktor ist. Für diese letztere Behauptung führt Sch. 4 von ihm beobachtete Fälle von Membranbildungen der Conjunctiva an, die nach kurzer Zeit wieder verschwanden, dreimal durch oberflächliche Verletzungen; einmal durch ein skrophulöses Gesichtsekzem veranlasst waren und sämtlich Diphtheriebazillen, jedoch ungiftiger Art aufwiesen.

Andererseits werden bei nicht wenigen pseudomembranösen und auch echt diphtherischen Bindehautentzündungen selbst bei genauesten Untersuchungen die Löffler'schen Bazillen überhaupt vermisst und bei klinisch von den echt diphtherischen nicht unterscheidbaren Conjunctivitiden Streptokokken, Staphylokokken, Pneumokokken usw. gefunden.

Im Schlusswort erklärt Sch. die Zweifel, dass die giftigen Löffler-schen Bazillen allein Diphtherie erzeugen können, für berechtigt,

Beitrag zur Errichtung von Asylen für unheilbare Alkoholiker. Von Dr. Julian Marcuse in Mannheim. Ärztliche Sachverständigen-Zeitung 1900, 4.

Unter Zugrundelegung einer vor Kurzem in der Revue médicale de la Suisse romande erschienen Arbeit des bekannten Schweizer Psychiaters Forel bespricht Verfasser die Einteilung und Therapie der verschiedenen Formen des chronischen Alkoholismus vom praktischen Standpunkte aus. Für die leichtesten Fällen genügt die Verpflichtung zu einer totalabstinenten Vereinigung. Die schwereren, aber noch heilbaren Fälle mit oder ohne alkoholisches Delirium eignen sich für spezielle Trinkerasyle, in denen sie aber genügend lange bleiben müssen; die mit Geisteszerrüttung komplizierten Fälle sind in Irrenanstalten unterzubringen. Es bleiben nur noch die entarteten und unheilbaren Alkoholiker übrig, gefährliche Verbrecher und Bösewichter, die man weder in Freiheit lassen noch in Trinkerasyle bringen kann und die in Irrenanstalten sich selbt oder anderen Irren Schaden zufügen. Für diese psychopathischen Alkoholiker ebenso für die anderen psychyathisch minderwertigen und darum der Gesellschaft gefährlichen Individuen beantragt Verfasser eine Beschränkung ihrer Handlungsfreiheit, die verschiedene Grade umfasst, nämlich a) Internierung in ein spezielles, passendes Asyl, b) Vormundschaft, c) Überwachung durch die Polizei. Über die Einrichtung dieser Anstalten macht M. genaue Vorschläge, von denen hervorzuheben ist, dass industrielle Thätigkeit mit möglichster Sorgfalt gepflegt werden soll. Dass ein derartiges Vorgehen von grösstem Nutzen für die Allgemeinheit sein würde, ist unzweifelhaft, nur wird nach der Ansicht des Referenten, die juristische Seite der Frage grosse Schwierigkeiten bereiten. G.

Hundert Jahre Heilkunde. Von Dr. med. Richard Landau in Nürnberg. Separat-Abdruck aus der Münchner Medizinischen Wochenschrift 1900, 3.

Vorliegender kurzer Überblick über die Geschichte der Medizin im 19. Jahrkundert wurde in einem Vortrage gegeben, den Verfasser anlässlich der Jahrhundertwende im ärztlichen Verein zu Nürnberg hielt. Er schildert in grossen Zügen, wie sich unsere Wissenschaft aus den Banden der verschiedenen philosophischen Systemen, besonders der Naturphilosophie, befreite und auf dem Boden der exakten Naturwissenschaften zu ihrer jetzigen Höhe entwickelte; er würdigt, so gut es in einem gedrängten Vortrage möglich ist, die Verdienste der führenden Geister; er mahnt endlich, die zahlreichen und grossen Aufgaben, die unser im neuen Jahrhundert warten, fortarbeitend zu lösen, den Kampf gegen Unverstand und Aberglauben mit den Waffen siegreich durchzuführen, die uns das 19. Jahrhundert geschärft hat. G.

The applicatron of Dr. Freys hot air douche in combination with massage with an account of its application in chronic gout and rheumatisme. By Dr. W. H. Gilbert in Baden-Baden. Separat-Abdruck aus der Februarnummer 1900 des Quarterly Medical Journal.

G. beschreibt die Konstruktion und Anwendung eines von Dr. Frey angegebenen Apparates, der die Heissluftdouche in bequemer und genau dosierter Form anzuwenden gestattet. Speziell empfiehlt er dessen Anwendung in Verbindung mit Massage, für welch' letzteres Verfahren die Haut durch die heisse Luft besonders günstig vorbereitet wird. G. hat durch dieses kombinierte Verfahren auch selbst in hartnäckigen Formen von Rheumatismus und Gicht gute Erfolge erzielt.

Eine beigegebene Photographie erläutert die Konstruktion des Apparates.

Gehübungstafel für Rückenmarksleidende. Von J. Schreiber. Therapie der Gegenwart 1900, 2.

Es ist bekannt, dass neuerdings eine von Frenkel angegebene, später von v. Leyden u. a. weiter ausgebildete Methode der Tabesbehandlung, sich mehr und mehr Anhänger, besonders bei den Anstaltsärzten, erworben hat, da die dadurch erzielten Erfolge in der Besserung der Krankheitserscheinungen Jedem, der sich damit beschäftigt, deutlich vor Augen treten. Eine Heilung der Tabes ist ja bisher nicht möglich gewesen und so bedeutet es einen grossen Fortschritt in der Therapie, dass es gelingt, die verminderte oder ganz verloren gegangene Koordination durch Ernährung zu bessern, und zu beseitigen und so symptomatisch dem Kranken, dessen ataktische Störungen ihm oft seine Existenz verleiden, einen hervorragenden Nutzen zu verschaffen. Diese Übungstherapie resp. kompensatorische Übungstherapie wird durch die verschiedenartigsten Vorrichtungen ausgeübt: Pendel-Gitterapparate, Barren, Treppen, Bretter usw. Um nun einzelne Übelstände bei der Anwendung dieses oder jenes der bekannten Apparate zu vermeiden, hat Verfasser mit einfachsten Mitteln seine Gehübungstafel konstruiert, die als praktisch und einfach zu erachten ist, deren Anwendungsweise er des genaueren beschreibt und deren gute, damit erzielten Erfolge er uns mitteilt. Besonders empfehlenswert scheint die Tafel für den praktischen Arzt zu sein, sowohl wegen der Einfachheit der Anwendung, als auch besonders wegen der Kompendiosität, da sie zur Aufbewahrung nur minimalen Raum bnansprucht, ihr Transport leicht und sie jeden Augenblick zur Anwendung bereit steht. Sie wird in der Pötzlbergerschen Buchhandlung in Meran vorrätig gehalten. Hoffentlich trägt diese neue Gehübungstafel dazu bei, der Übungstherapie bei Tabes auch unter den praktischen Ärzten weitere Verbreitung zu verschaffen.

Wulff, Oldenburg.

IV) Nachrichten

Bücherkunde, Sammelschriften, Geschichte.

— g. Das auch in dieser Zeitschrift wiederholt erwähnte „Archiv für Homöopathie“, das zu Dresden von Alexander Villers herausgegeben wurde, hörte mit Abschluss des 8. Jahrganges am Ende des vorigen Jahres zu erscheinen auf. Das Archiv erfreut sich wegen seiner vornehmen Haltung in der Polemik nicht nur innerhalb der homöopathischen Kreise manchen Lesers.

— Nach amtlicher Bekanntmachung sind im Prüfungsjahre 1898—99 im deutschen Reiche 1364 Ärzte approbiert, d. i. ungefähr ebensoviel wie im Durchschnitt der 6 vorangegangenen Jahre. Die Zahl der approbierten Zahnärzte betrug 115.

— Vom 25. bis 28. April dieses Jahres findet in Neapel ein **Tuberculose-Kongress** statt, dem man in den beteiligten Kreisen aller Länder grosses Interesse entgegenbringt. Der Kongress ist im Anschluss an den denkwürdigen Berliner Tuberculose-Kongress ins Leben gerufen. Das deutsche Centralkomité zur Errichtung von Lungenheilstätten hat beschlossen sich an der Ausstellung durch Vorführung einer komplet eingerichteten Döcker'schen Baracke zu beteiligen. Es ist an sämtliche Mitglieder des vorjährigen Kongresses eine besondere Aufforderung zur Teilnahme gerichtet. Zu Deligierten sind von dieser Seite die Herren von Leyden und Peinwitz gewählt. Es ist zu hoffen, dass bei dieser Initiative auch diese internationale Versammlung von deutscher Seite in würdiger Weise vertreten sein wird. Anmeldungen sind zu richten an das Secretariat des Generalkomitès Napoli Ospedale clinico I, Clinico medico.

Den Teilnehmern am Kongress zur Bekämpfung der Tuberculose in Neapel wird auf den italienischen Eisenbahnen eine Fahrpreisermässigung von 30—50 Proc. (je nach der Entfernung) eingeräumt worden. Ebenso wird freier Eintritt in die Museen von Neapel; in Pompei und Herculanum, sowie Gelegenheit zu freier Fahrt nach Pompei und auf dem Golf gewährt werden. Um die zur Erlangung der Vergünstigungen nötigen Dokumente rechtzeitig zu erhalten, ist die Beitrittserklärung, sowie der Mitgliedsbeitrag von 20 Lirl baldigst dem Komite, Prof. Alfredt Rubino (klinisches Hospital Neapel) einzusenden.

Gesundheitliches.

Um einen Überblick über die **Verbreitung der Geschlechtskrankheiten** zu gewinnen, findet jetzt durch die preussischen Ärztekammern auch Umfrage bei allen Ärzten statt über die an einem bestimmten Tage (30. April) in ihrer Behandlnng befindlichen, an Genorrhoe, Ulcus molle, primärer oder sekundärer Syphilis befindlichen Kranken. Der Herr Minister hat durch besonderen Erlass die Medizinalbeamten, Behörden usw. aufgefordert, diese Umfrage thunlichst zu unterstützen.

— Unter dem Namen **Dr. Szana'sche Rheuma-Heilwäsche** bringt die Hungaria Filzfabrik zu Temesvár einen neuen filzartigen Stoff in den Handel, welcher möglichst luftundurchlässig ist und eine gewisse *Reiz*wirkug auf die Haut entfaltet; dazu ist er noch mit einer Salicylverbindung durchtränkt. Die Wäsche ist für Rheumatiker bestimmt, welche sie gegen Temperatureinflüsse und Zugluft schützt und bei denen sich zugleich eine stärkere Hautdurchblutung hervorruft. Durch die möglichst verminderte Luftdurchlässigkeit steht dieses neue Fabrikat in direktem Gegensatze zur Jäger- und Lahmannschen Wäsche.

Krankheiten.

— Vor kurzem hat sich in Berlin auf Anregung von Professor von Leyden ein Komité für **Krebsforschung** gebildet, das zunächst eine Sammelforschung veranstalten will, an welcher mitzuarbeiten alle Ärzte, wissenschaftliche und ärztliche Vereinigungen, Versicherungsanstalten und Heilanstalten aufgefordert werden sollen. Für die Ausarbeitung der notwendigen Fragebogen wurde eine besondere Kommission ernannt.

— Auf der Insel Kreta sind ungefähr 2000 **Lepröse**, für welche unter der türkischen Regierung so gut wie

nichts gethan worden ist. Jetzt will man dieselben auf einem Felseneiland (ilot-fateresse) unter der Obhut von Dr. Eduard Ehlers aus Kopenhagen isolieren.

— **Gläserne Salben-Fülltuben.** Von Dr. Oscar Ehrmann, Spezialarzt in Mannheim und Heidelberg. Monatshefte für praktische Dermatologie 2899 Nr. 5. Zum Einführen von Salben in die Harnröhre empfiehlt Verfasser an Stelle der sog. Salbenspritzen, Tripperpistolen etc. seine gläserne Tuben. Als Vorzüge rühmt er ihnen nach: Sie sind gegen Chemikalien indifferent, stets wieder zu füllen, auskochbar (sterilisierbar), durchsichtig und graduierbar, kompendiös, billig, ev. selbst herzustellen und passen an jedes Instrument. Ihre Handhabung erfordert nur eine Hand. ForchheimerWürzburg.

Krankenverpflegung, Krankenbehandlung.

— **Mitglieder von Krankenkassen** können fortan auf sämtlichen deutschen Eisenbahnen wenn sie von den Kassen in eine Heilanstalt oder in Erholungs- oder Kurorte geschickt werden, in der dritten Wagenklasse für den Militärfahrpreis mit 25 kg Freigebäck fahren. Die Zugehörigkeit zur Kasse und der Zweck der Fahrt ist durch eine Bescheinigung des Kassenvorstandes und der Ortsbehörde nachzuweisen. Begleiter geniessen die Vergünstigungen nicht.

— Borkum. Das vergangene Jahr ist für den **Besuch des Seebades** so günstig gewesen, wie kein anderes seit dem 44jährigen Bestehen desselben; die Besuchsziffer, welche früher jährlich um einige Hundert stieg, hat im Vergleich zu der Saison 1898 um 2585 zugenommen. Dabei ist zu bemerken, dass z. B. am 22. August v. J. die hohe Zahl von 6009 Kurgästen auf Borkum amtlich festgestellt wurde. Vor zehn Jahren belief sich die Frequenz der ganzen Saison auf ungefähr dieselbe Zahl.

— Osterode. Harz. Dr. med. Breiger hier hat in seinem Hause gegenüber dem städtischen Kurpark ein **elektrisches Lichtbad** eingerichtet.

— Reinerz. Der früher in Görbersdorf thätige Arzt Dr. Schön hat hier ein **Pensionat für Lungenleidende** eingerichtet.

Standes- und Berufs-Angelegenheiten.

— **Einzelunfallversicherung für Ärzte.** Die kölnische Unfallversicherung Aktiengesellschaft hat die Klausel für die Einzelunfallversicherung der Ärzte gegen die seitherige wesentlich günstiger gestaltet. Die neue Klausel lautet: In den Versicherungsvertrag sind alle lokalen oder allgemeinen Infektionskrankheiten, z. B. Blutvergiftung, Syphilis, Tuberkulose, Rotz, Hundswuth usw. und deren Folgen eingeschlossen, bei denen der Ansteckungsstoff durch äussere Verletzungen (gleichviel in welcher Weise und wann dieselben entstanden sind) also nicht durch die natürlichen Eingangspforten in den Körper gelangt ist. Vorausgesetzt ist, dass die Ansteckung ohne Willen des Versicherten und auch ohne nachweisbare gröbliche Ausserachtlassung der gebotenen Vorsichtsmassregeln seitens des Versicherten erfolgt ist. Jede Infektion, die durch geschlechtlichen Verkehr hervorgerufen wird, ist ausgeschlossen, gleichviel an welchem Körperteil sie auftritt. Die Anzeige hat unmittelbar zu erfolgen, nachdem der Charakter der Krankheit erkannt worden ist, unter Angabe der eingeschlagenen Behandlung.

V) Personalien, Universitätsnachrichten, offene Stellen und Anzeigen.

Personalien und Universitäts-Nachrichten.

Niedergelassen haben sich die Herren DDr.: Anton *Lüb*, Spezialarzt für Naturheilkunde in Augsburg; *Fröhlich*, Felix *Heymann*, Phil. *Heymann*, Rud. *Meyer*, *Stricker*, *Voigt*, *Zülzer*, sämtlich in Berlin; *Gerhardy* in Dinslaken, Kreis Ruhrort; *Goldberg* in Egestorf, Kreis Linden; *Fabricius* und Ad. *Schulz*, beide in Erfurt; *Weissinger* in Greifswald; *Bartels* in Kirchroda, Kreis Hannover; Ernst *Becker*, III. Assistenzarzt an der chirurgischen Universitäts-Klinik in Leipzig; Eugen *Ebhardt*, Arnold *Vidal* in München; sowie der praktische Arzt *Nagelschmidt* in Berlin und der praktische Zahnarzt Paul Ernst *Lossow* in Hamburg.

Verliehen wurde Herrn Kreis-Physikus Dr. J. F. Th. *Viereck* in Ludwigslust der Titel Sanitätsrat.

Ernannt wurden die Herren Oberstabsärzte Ad. *Schuster* in München und Franz *Baumbach* in Neu Ulm zu Generaloberärzten und Dr. Gustav *Birnbacher* in Putzig zum Kreisphysikus.

Versetzt wurden die Herren DDr.: Regierungs- und Medizinalrat *Barnick* von Marienwerder nach Frankfurt a. O.; Oberstabsarzt August *Patin* von Bamberg nach München; Oberstabsarzt Ad. *Henle* von Dillingen nach Augsburg; Stabsarzt Mich. *Langer* von Zweibrücken nach Straubing; Oberärzte Adolf *Caudinuss* von Bamberg nach München und *Voigt* von Metz nach Nürnberg; die Assistenrärzte *Schumann* vonTrier nach Osterode Ostpr.; Frz. *Scheurer* von von Achaffenburg nach Speyer; Franz *Ketterl* von Metz nach München; Johann *Reichel* von Nürnberg nach Ansbach; Kreisphysikus Heinrich *Schneider* von Schleusingen nach Merseburg und Bezirksarzt Jos. *Bernpointer* von Immenstadt nach Freyung v. W.

Verzogen sind die Herren DDr.: Anton *Obermaier* von Augsburg unbekannt; Paul *Bartels* nach Greifswald; Friedr. *Becker* nach Bremen, Paul *Edel* und Kurt *Elsner* auf Reisen, *Gödel* nach Drehna bei Kalau, Georg *Hirsch* nach Dresden, *Schlomer* nach Posen, Harry *Schmidt* nach Hamburg, Stabsarzt a. D. Julius *Schwesinger*

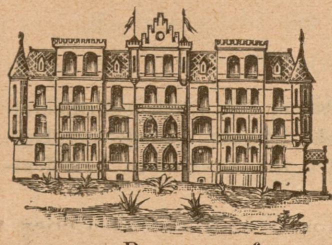
Bad Nauheim
Curanstalt Lindenhof
Kranken- und Reconvalescentenheim in der Nähe des Parks und der Bäder. Personal in Krankepflege ausgebildet. [2305
Besondere Berücksichtigung der Diät-
Personenaufzug. — Ständige Nachtwache.
Prospekte auf Verlangen.
Dr. Wachenfeld.

Höhenkurort für Lungenkranke
Sanatorium Davos-Dorf.
1560 m ü. M. **Dr. Dannegger.** Schweiz.
Während des ganzen Jahres geöffnet.
Behandlung nach Brehmer-Dettweiler'schen Principien.
In geeigneten Fällen Zimmtsäurebehandlung nach Prof. Landerer.
2391| Näheres durch den Prospekt.

Saison vom 1. Mai bis October **Bad Cudowa** Regierungs-Bezirk Breslau.
1235 Fuss über dem Meere. Post- und Telegraphenstation. Bahnstation Rückers und Nachod. **Arsen-Eisenquelle:** gegen **Blut-, Nerven-, Herz-, Frauen-Krankheiten. Lithionquelle:** gegen **Gicht-, Nieren- und Blasen-Leiden.** Alle Arten **Bäder** und moderne **Heilverfahren. Concerts, Reunion, Theater.** Brunnenversandt das ganze Jahr. Prospecte gratis. **Die Badedirection.**

nach Samoa und Wilh. *Zangenmeister* nach Afrika, sämtlich von von Berlin; *Olterndorf* von Bonn nach Koblenz; *Gielen* von Boppard nach Neukoswig; *Granert* von Bremen nach Frankfurt a. M.; Sanitätsrat Osk. *Bröer* nach Königsberg i. Pr., Fritz *Chotzen* nach Schwiebus, beide von Breslau; *Feinberg* von Charlottenburg nach Berlin; *Koch* von Dortmund nach Solingen; Friedr. *Leppmann* von Düsseldorf nach Berlin; G. G. K. *Diewitz* von Erdmannsdorf nach Hamburg; Ad. *Limberg* und Georg Wilh Rob. *Stöckel* von Erfurt unbekannt; *Grubel* von Fraustadt nach Greifenberg i. P.; Hans *Röhrig* von Friedrichsroda nach Berlin; Phil. H. *Buschhausen* von Garzweiler nach St. Hubert; Karl *Thoenes* von Göttingen nach Hamburg; *v. Brunn* von Greifswald nach Göttingen; Jos. *Hope* nach Hamburg, *Janisch* nach Heissen; *Wagner* nach Leipzig, alle drei von Halle a. S.; *Sarasohn* von Hamburg nach Berlin; *Grussendorf* nach Berlin, Ernst *Schmidt* nach Wunstorf und Otto *Snell* nach Lüneburg, sämmtlich von Hildesheim; Hans *Wendriner* von Jauer nach Sülzhayn; Gust. *v. Häfen* von Ilten nach Tossens; *Reinhold* von Kiel nach Düsseldorf; *Giekler* von Köln nach Essen a. R.; *Ellerhorst* und Ernst *Frey* von Königsberg i. Pr. nach Berlin; *Skierlo* von Kortau nach Königsberg i. Pr.; *Witte* von Lauenburg i. P. nach Berlin; *Grote* von Leipzig nach Züllichow; *Kallmann-Marcus* von Lichtenberg nach Berlin; G. *Petersen* von Mülheim a. Rh. nach Düsseldorf; Karl *Gutmann* von Münster i W. nach Oberhausen; Paul *Albrecht* von Neuhof-Uckermünde nach Treptow a. R; *Herrmann* von Pankow nach Berlin; Kreisphysikus a. D. Friedr. *Schilling* von Querfurt nach Leipzig; Joh. *Warmuth* von Pathsdamnitz nach Lindau in Anhalt; Emil Hörsen von Rheydt nach Kirchlinde; *Kretschmer* von Riesenburg nach Burghausen; Otto *Dornblüth* von Rostock nach Frankfurt a. M.; Julius *Bär* von Strassburg i. E. nach Berlin; Paul Alois *Harbolla* von Weigelsdorf unbekannt; Friedr. *Hinz* von Weisser Hirsch nach Berlin; A. K. L. *Berberich* nach Berlin und *Heinrich* nach Königsberg i. Pr., beide von Wiesbaden; F. W. C. *Müller* von Züllichow nach Stettin; sowie die praktischen Aerzte: *Zimmermann* von Barsinghausen nach Hilgen-Burscheid; *Haupt* und *Koltze* von Kiel nach Berlin; Ludw. *Schmidt* von Osnabrück nach Hildesheim.

Es wohnen jetzt Dr. Heinrich *Joachim* in Berlin, Friedrichstrasse 20; Dr. Albert *Dreyer* in Köln a. Rh., Salomonsgasse 5, I und der praktische Zahnarzt Arthur *Held* in Leipzig, Nürnbergerstrasse 29, II.

Verstorben sind die Herren DDr.: Johann Iwan *Matthei* in Barsinghausen; Sanitätsrat Theodor *Block*, J. J. *Burchad* und Emil *Schiff* in Berlin; Abrah. *Berliner* in Breslau; Oberstabsarzt *Hartmann* in Brieg; Max *Rothenburg* in Mannheim; Joh. Anton *Köhler* in Neuenhaus; Jos. *Beck* in Pannesheide; Medizinalrath Karl *Müller* in Ravensburg; Sanitätsrat W. R. *Ress* in San Remo; Jul. *Callmann* in Sensburg; Georg *Egger* in Tittmoning; Regierungs- und Geheimer Medizinalrat E. L. *Schwartz* in Trier und der praktische Arzt A. H. W. *Thaden* in Tossens.

Die Herren Ärzte werden gebeten, dem „Reichs-Medizinal-Anzeiger" (Leipzig, Reudnitzerstrasse 21) jede Veränderung betr. Wohnung, Stellung, Rang und Titel zur kostenlosen Veröffentlichung mitzuteilen.

— Berlin. Als Privatdozent für innere Medizin haben sich habilitiert die Herren L. Jacobsohn, A. Lazarus und Pels-Leusden.

— Bukarest. Die chirurgische Gesellschaft hat die Herren Professoren Dr. L. Landau und Dührssen zu auswärtigen Mitgliedern ernannt.

— Cincinnati. Dr. J. A. Murphi, früher Professor der der Medizin am Miami medical College, ist gestorben.

— Freiburg i. B. Privat-Dozent Dr. Schlegel wurde der Charakter als a. o. Professor verliehen.

— Giessen. Zum ordentl. Professor der Chirurgie und Direktor der chirurgischen Klinik wurde Dr. Peter Poppert ernannt.

— Glasgow. Prof. Dr. H. C. Cameron wurde ass Nachfolger Buchanans zum Professor der Chirurgie ernannt.

— Göttingen. Zum Direktor der Irrenanstalt in Göttingen und Nachfolger des verstorbenen Professor Meyer wurde Erofessor Cramer ernannt.

— Halle a. S. Privatdozent Dr. Reineboth hat das Prädikat Professor erhalten. — Zum Oberarzt an der inneren Klinik ist Dr. Hoffmann ernannt worden.

— Heidelberg. Privatdozent Dr. G. Aschaffenburg, Hilfsarzt der psychiatrischen Klinik wurde zum ausserordentl. Professor ernannt. — Dem Privatdozenten Dr. Göppert wurde der Charakter als a. o. Professor verliehen.

— Kasan. Dr. Stscherbarkow, früher Professor der physiologischen Chemie zu Kasan ist gestorben.

FRANZENSBAD. Das erste Moorbad der Welt, besitzt die stärksten Eisenquellen, reine alkalische Glaubersalzwässer und Lithionsäuerlinge, die kohlensäurereichsten Stahlbäder, Mineralwasserbäder, Kohlensäure-Gasbäder.

Vier grosse elegant und comfortabel ausgestattete und mit allen modernen Einrichtungen (Elektrische Bäder, permanente Irrigation, Römisch-irische Dampfbäder, Massage etc. etc.) versehene Badeanstalten.

Saison vom 1. Mai bis 30. September.

Ausführliche Prospekte gratis. [2404

Jede Auskunft ertheilt das Bürgermeisteramt als Kurverwaltung.

Saison: 1. Mai bis Ende Sept.

Indication: Erkrankungen des Kehlkopfes, der Athmungsorgane und des Verdauungstractes. — Gegenindication: Schwindsucht. Curmittel: Alkalisch-muriat. Quellen: Constantin- u. Emmaquelle; alkalisch-muriat. Eisensäuerling: Johannisbrunnen; reiner Eisensäuerling: Klausenquelle, Molke, Milch (Trockenfütterung), Kefyr,

Curort Gleichenberg

Quellsool-Inhalation; Inhalation von Fichtennadeldämpfen (beide in Einzelcabinetten), Respirations-Apparat, pneumatische Kammern. Süß-Mineralwasser- und moussirende Calorisatorbäder, Fichtennadel- und Stahlbäder. Große hydro-therapeutische Anstalt, Terraincur. Milde, feuchtwarme, staubfreie, windstille Luft, waldige Hügellandschaft. Seehöhe 300 Meter. — Auskünfte und Prospecte gratis. Wohnungs- u Wagen-Bestellungen b. d. Curdirection Gleichenberg.

Soolbad und Inhalatorium Salzungen
(Thüringen) [2402

262 m. üb. M. Saison: **Anfang Mai bis Ende September.** **Grosser Soolreichthum** von 5 u. 27 pCt. Salzgehalt, stark jod- und bromhaltige Mutterlauge. Ausgezeichnete Heilerfolge. Mässige Preise. Prospekte und Auskünfte durch die

Badedirektion.

Sanatorium Bad Kreischa
bei Dresden.

für **Nerven- und Stoffwechselkranke. Zweiganstalt** für Minderbemittelte und Mitglieder von Krankenkassen, Berufs-Genossenschaften und Versicherungsanstalten.

Prospecte gratis. **Dr. med. Bartels,** leit. Arzt u. Besitzer.

BAD LIPPSPRINGE.

Eisenbahn-Station Paderborn. [2443

Arminius-Quelle, stickstoffreiche Kalktherme.

Erfolgreiches Heilmittel gegen **Lungenphthise** besonders im ersten Stadium. Asthma und Katarrhe der Respirations-Organe.

Saison: Mai bis September.

Pensions-Hôtel; neu renovirt. **Kurhaus.** staubfrei inmitten des Parks gelegen.

Auskunft durch die **Brunnen-Administration.**

Kgl. Bad Nenndorf.

Stärkstes Schwefelbad Deutschlands,

2433] bei **Hannover, Bahnstation.**

Schwefel-, Sool-, Schlamm-, Douche-, Russisch-Römische Bäder; Schwefel- und Soolinhalation, Schwefelgas-Vollbäder. **Vorzüglich eingerichtetes Schlammbadehaus.** Gegen Gicht, Rheumatismus, Lähmungen, Knochenleiden, Hautkrankheiten, Metallvergiftungen, Frauenleiden, Unterleibsstockungen, Erkrankungen der Athmungsorgane, Asthma, Skrophulose u. s. w. Saison 1. Mai bis 1. October. Prospecte gratis und franco durch die Badeverwaltung.

Königl. Brunnen-Direktion.

— Koburg. Dr. Breitung, Spezialarzt für Ohrenkrankheiten, hat vom Herzog von Gotha den Professortitel erhalten.

— Kopenhagen. Professor Dr. M. H. Saxtorph ist gestorben.

— London. Der bekannte Gynäkologe Sir William Pristley ist im Alter von 71 Jahren gestorben.

— Marburg. Professor Dr. Nebelthau, Oberarzt an der Marburger Klinik hat einen Ruf als Direktor der Poliklinik nach Halle erhalten und angenommen.

— München. Der ordentliche Professor der Medizin Geh. Medizinalrat von Rothmund ist auf sein Ansuchen vom August ab von der Verpflichtung Vorlesungen zu halten, sowie von seinem Amte als Leiter der ophthalmologischen Klinik entbunden worden.

— Paris. Die Academie de medécine hat in ihrer letzten Sitzung Geheimrat Röntgen in München zum auswärtigen Mitgliede gewählt.

— Santiago. Dr. A. Murillo, Dekan der medizinischen Fakultät ist gestorben.

— Washington. Dr. Th. B. Howard, Professor der Nervenkrankheiten an der Howard-Universität ist gestorben.

— Wien. Prof. Dr. Ottokar Chiari wurde als Nachfolge Störk's zum Vorstande der laryngologischen Klinik ernannt. — Dr. Ludwig Braun habilitiete sich für innere Medizin. — Professor Hofmokl, sowie Prof. Dr. Josef Gruber sind gestorben.

Offene Stellen.

Algringen in Lothringen. **Assistenzarzt** für das Bergmanns-Krankenhaus sofort gesucht. 1200 M. bei freier Station. Meldungen mit Zeugnissen und Lebenslauf erbeten an den leitenden Arzt Dr. Voelckel.

Allenberg i. Ostpr. **Volontärarzt** für die Provinzial-Irrenanstalt für sogleich gesucht. Freie Station und 1200 M. Meldungen an die Direktion erbeten.

Berlin. Volontär-Assistent an die chirurgische Abteilung des Augusta-Hospitals für sogleich gesucht. Meldungen an Medizinalrat Dr. Lindner, Berlin, Dessauerstr. 38.

Breslau. Stelle des **Assistenzarztes** am städtischen Irrenhause zum 1. Juli d. Js. 1200 Mk. und freie Station. Meldungen an den Magistrat.

Frankfurt a. M. Assistenzarzt für das Bürgerhospital zum 1. Juli. Verpflichtung auf 2 Jahre. Meldungen bis 1. Juni. Anmeldeblatt liegt bei der Hospitalverwaltung, woselbst auch die näheren Bestimmungen eingesehen werden können. Administration der Dr. Senckenbergischen Stiftung.

Friedrichsheim, Post Kandern in Baden. **Volontärarzt** für die Lungenheilstätte bei freier Station. Meldungen an Direktor Dr. E. Rumpf.

Göttingen. II. Assistenz-Arzt für die Provinzial-Irrenanstalt. Pensionsfähiges Gehalt von 4000 M. von 3 zu 3 Jahren bis zum Höchstbetrage von 5400 M. und daneben freie Familienwohnung, Garten, Feuerung und Gaslicht. Meldungen an das Landesdirektorium.

Grabowsee bei Oranienburg. **Assistentenstelle** an der Volksheilstätte vom Roten Kreuz. Freie Station und 1000 M. Jahresgehalt. Meldungen an Chefarzt Dr. Brecke.

Herzberge bei Lichtenberg bei Berlin. **Volontärarzt** für die Anstalt der Stadt Berlin. Meldung an die Direktion.

Niederlössnitz bei Dresden. **Assistenz-Arzt** für die diätet. Kuranstalt (3. Arzt des Sanatoriums). Freie Station und monatlich 75 M. Meldungen an Herrn Dr. med. Oeder.

Hilfsarzt-Stelle.

Am hiesigen Stadtkrankenhause ist am 1. Juni beziehentlich 1. Juli dieses Jahres die Stelle eines **Hilfsarztes** zu besetzen.

Der Hilfsarzt erhält ausser der freien Station 750 M. und vom 2. Dienstjahre an 1000 M. jährlichen Gehalt. Die sonstigen Anstellungsbedingungen sind aus der Dienstanweisung zu ersehen, welche an Rathsstelle ausliegt oder auch in Abschrift bezogen werden kann.

Bewerber wollen ihre Gesuche unter Beifügung eines Geburtsscheines, sowie der nöthigen Fachzeugnisse bis zum 15. Mai dieses Jahres anher einreichen.

Plauen i. V., am 5. April 1900.

Der Stadtrath
R. Wagner,
Bürgermeister.

„APENTA"
Das Beste
Ofener Bitterwasser.

Bericht

aus der Klinik des

Geheimraths Professor Gerhardt.

„Die Resorption der stickstoffhaltigen Körper war eine ausreichende und die Verminderung während der Hauptperiode Angesichts der abführenden Eigenschaft des **Apenta** Wassers eine unerhebliche."

„Die Verwerthung des mit der Nahrung zugeführten Fettes war etwa so, wie wir sie bei einem Gesunden hätten erwarten können. Die Verminderung während der Brunnenperiode muss als geringfügig bezeichnet werden."

„Wie hiernach—unter Berücksichtigung der consumirten Nahrung und ihres Calorienwerthes—zu erwarten, war die Stoffzufuhr eine durchaus hinreichende. Das geht auch aus dem positiven Ausfall der Stickstoffbilanz hervor."

„Es ist somit in unserem Falle gelungen, **eine Fetteinschmelzung des Körpers ohne Schädigung des Eiweissbestandes zu erzielen.** Fügen wir noch hinzu, dass das Befinden der Patienten in keiner Weise litt, so kann der Verlauf der Cur als ein zufriedenstellender bezeichnet werden."

„Berliner Klinische Wochenschrift", 22. März 1897

„Es ermöglicht **die Constanz des Apenta Wassers** nicht nur eine vorübergehende Darreichung als Abführmittel, sondern ein derartig brauchbares Wasser ist für längere Trinkcuren zur Regulirung des Stoffwechsels bei den verschiedenartigsten Erkrankungen, bei Fettleibigkeit, chronischen Obstipationen, Stauungen im Pfortadersystem, Hömorrhoidalleiden als besonders geeignet zu empfehlen."

Geheimrath Prof. Oscar Liebreich, Berlin,
„Therapeutische Monatshefte", Juni 1896.

Eigenthümerin und Brunnendirection
„APENTA" ACTIEN-GESELLSCHAFT,
BUDAPEST, UNGARN.

[2336

Käuflich bei allen Apothekern, Drogisten und Mineralwasser-Händlern.

Analyse und Proben auf Anforderung von dem Herrn Samuel Ritter in Leipzig.

Potsdam. Stelle des **II. Assistenzarztes** an den Brandenburgischen Provinzialanstalten für Edileptische. 1600 M. und freie Station. Meldungen an die Direktion.

Satow i. M. Niederlassung eines **2. Arztes** erwünscht. Fixum als Armen- und Impfarzt aus der Gemeindekasse. Die Praxis als Krankenkassenarzt in Aussicht. Meldungen an den Gemeindevorstand.

Tost (Oberschlesien). Stelle des **IV. Assistenzarztes** an der Provinzial-Irrenanstalt. 1200 M. Anfangsgehalt und freie Station. Meldungen mit Zeugnissen und Lebenslauf an Direktor Sanitätsrat Dr. Simon.

Ueckermünde. Volontärarzt für die Provinzial - Irrenanstalt für sogleich. Freie Station und 1200 M. Meldungen mit Approbation und Lebenslauf an Direktor Sanitätsrat Dr. Knecht.

Ulm. Assistenzarzt für die innere Abteilung des städtischen Krankenhauses. Freie Station und 1150 M. Verpflichtung auf ein Jahr. Meldungen mit Zeugnissen und Nastion an den Vorstand der Ortsarmenbehörde Oberbürgermeister Wagner.

An der **Grossherzogl. Oldenburgischen Irrenanstalt** zu **Wehnen,** Post- und Eisenbahnstation **Bloh,** ist baldigst die Stelle des [2439

☛ Assistenz-Arztes ☚

zu besetzen. Gehalt ausser vollständig freier Station I. Classe jährlich 1800 M. Evangelische Bewerber wollen ihre Approbation mit Lebenslauf und Zeugnissen an die Direktion der Anstalt einsenden.

Sommerfrische.

Gosewasserfall i. Gosethal bei **Goslar a. H.,** im schönsten Fichtennadelwald, ist als Luftkurort bestens zu empfehlen. Pension 4,50—5,00 ℳ Elektrische Beleuchtung. [2389
Auskunft durch **C. Schulz,** Besitzer.

Kgl. Soolbad Elmen unweit Magdeburg. — **Badezeit von Anfang Mai bis Ende Sept.** — Frequenz 1899: 5518. Ältestes Soolbad! **Alle Sorten Soolbäder! An dem 2 km l. Gradierwerk** u. in den ausgedehnten Parkanlagen **ozonreiche** Luft! (namentlich **für Rekonvaleszenten!**) Tägl. Konzerte etc. Prosp. u. Ausk. kostenl. durch **die Kgl. Badeverwaltung.**

Flinsberg,
im schles. Isergebirge.

Frühlings-, Sommer-, Herbstkur. Höhen-Waldklima. **Reinste Stahlquelle** Deutschlands. Bäder und Einatmungen aus Fichtenrinden und Kiefernadeln. **Moor, Kefir, Molke, Massage.** Wasser- und Luftkur. 524—970 m hoch. Saison Mai—Oktober. Frequenz 7000.
Neue grossartige Kuranlage. Elektr. Beleuchtung. Bahn Friedeberg a. Qu. [2411

Reinerz-Bad.
Villa Karlsruh.

Sommer- und **Winterpension** für leichte Hals- und Lungenkranke. Näheres durch [2375
Otto Müller, Besitzer.

Ostseebad Thiessow—Rügen.
Strand-Hôtel
und Hôtel Mönchgut
sind bestens empfohlen. Pension von M. 3,00 an. Näh. durch
2403] C. Koos, Besitzer.

Ostseebad **Misdroy.** **Winterkurort**
Erholungshaus Dünenschloss.
Christl. Sommer**hospiz**; klimatisches Winter**kurh.**; nahe dem Strand, Warmb. u. Wald. Bad i. H. — Bek. aufmerks. u. liebev. Pflege. Winters auch **Haushaltungss hule.** Näheres durch die Hausmutter Frl. **E. Quistorp.** [2377

Wiesenhof,
Heilanstalt f. Alkoholkranke

in **Klein-Drenzig** bei **Guben.** Aufnahmebedingungen versend. P. **Hennig-Berlin W.,** Potsdamerstr. 79 und Oberbürgermeister **Bollmann-Guben.** 2417

Müllers Hôtel
u. Pension, [2410
altbewährtes vornehmes Haus, in der Nähe des Waldes u. des Kurplatzes gelegen. Pension einschl. Wohnung v. 5 M. an. Prospekt frei.
Stahlbad Liebenstein i. Thür. Wald.

Bad Charlottenbrunn
i. Schl.
Altbewährter klimatischer Kur- und Badeort 400—500 m. Kurzeit Mai—October. [2436
Ärzte: Dr. Winkler, Dr. G. Wiedemann. Prospekte gratis.

Tablettes Fontaines

Erste u. einzigste hygien. Neuheit mit nachfolgenden Eigenschaften:
☛ Frei von Fett! ☚
Absolut sicher!
Garantiert unschädlich!
Den Herren Aerzten steht gratis Muster zur Verfügung. [2445
E. Hammerschmidt, Siegburg.

See- u. Soolbad Swinemünde

Steinfreier feinsandiger Badegrund. Starke 5 % natürliche Soole; Warme See- und Soolbäder im städtischen Curhause am Strande. Auskunft ertheilt **die Badedirection.** [2416

Die Nordseebäder auf Amrum
Wittdün und Satteldüne

Illustrirte Prospecte mit Reiseplan gratis nur allein bei der Direction der Nordseebäder auf Amrum zu haben.

Bad Nauheim.

Bei der neu eingerichteten Winterkur ist meine Villa „Pension Concordia“ in unmittelbarer Nähe des Badehauses, das ganze Jahr geöffnet. Vorher. Anmeldungen erwünscht. [2365
Fr. Hauptm. Mittelbach, geb. von der Wense.

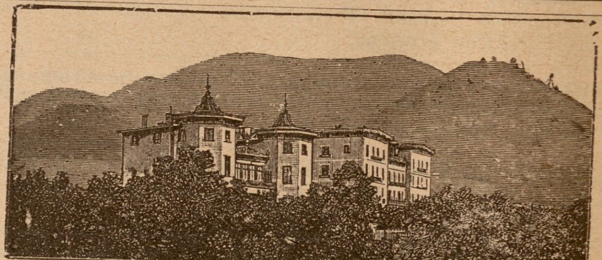

Dr. Römplers Sanatorium f. Lungenkranke

zu **Görbersdorf** in Schlesien, seit 1875 unter der ärztlichen Leitung **Dr. Römpler's.**

Sommer- und Winterkur.

Therapie den neuesten klinischen Erfahrungen entsprechend.
Specialbehandlung für **Kehlkopf-, Nasen- und Ohrenleiden.** [2417
Kurhaus und **Villen** mit besten hygienischen Einrichtungen. Hochdruckwasserleitung, Wasserheizung, elektrische Beleuchtung. Wintergarten, Douchen und Bäder, Colonnaden und Wandelbahn inmitten des Anstaltsparkes. Terrain 368 Morgen mit 115 Morgen Wald.
Windgeschützte grosse **Liegehalle** zur **Freiluftkur** in direkter Verbinduug mit dem Kurhause.
Bahnstationen: Friedland Bez. Breslau Linie Breslau—Prag 4 Kilometer von Görbersdorf entfernt. Dittersbach Schl. Gebirgsbahn 14 Kilometer von Görbersdorf entfernt Linie Berlin—Glatz.
Durchgangswagen: Berlin—Görlitz ab Görlitzer Bahnhof. Illustrirt. **Album** und **Prospekt** durch
Dr. Römpler, dir. Arzt.

KNOLL & Co., Ludwigshafen a. Rh.

Jodoformogen (Knoll)

(D. R.-P. — Wort geschützt.)
Jodoform-Eiweiss-Verbindung, staubfein, **nicht ballend,** unter dem Verbande **fast geruchlos!**
2338] Billiger und 3mal leichter als Jodoform.
Nach Privat-Docent Dr. Kromayer, Halle a. S.: zur Zeit **bestes Wundstreupulver.**

Antiquarische Litteratur.

Angebotene:

1. Beigel, H., Gebärmutter-Chirurgie. 1870.
2. Bismarck, Gedanken und Erinnerungen. 2 Bde. geb. wie neu nur die Einbände leicht beschädigt.
3. Chelius, Handbuch der Chirurgie. 2 Bde. Heidelberg 1833. Halbfrzbd.
4. Friedreich's Blätter f. gerichtl. Medizin. 1875, 1879—1898 geb.
5. Gazette medicale de Strassbourg, 1. Jahrg. 1841 bis dato. 1841 bis 98 kart.. Rest in Nummern.
6. Hackländers Werke. 1. Gesamtausgabe. Bd. 1—18, 21, 22—56 geb.
7. Hackländer, illustr. Romane. 12 Orig.-Lnbde. gut erhalten.
8. Handwörterbuch der Pharmazie. Praktisches Handbuch für Apotheker, Aerzte, Medinalbeamte und Drogisten hrsg. von A. Brestowski. 2 Halbfranzbde ca. 2000 Seiten. Lex.-Form. Wien 1896. Ladenpreis 60 M. für nur 12 M.
9. Heitzmann, anatom. Atlas. 7. Aufl. sauber statt M. 25,— nur M. 10,—.
10. Kuby, Medicinal-Gesetzbuch Bayerns. 3 Bde. geb.
11. Pierer's Konversations-Lexik. 7. Aufl., neueste. 12 hochelegante Original-Leinenbde. Ladenpreis 102 Mk. für nur 40 Mk.
12. Salon, der (Payne's). Bd. 1 bis 10 in 10 Orig.-Lwdbdn.
13. Ueber Land und Meer. 1859 bis 77 in 38 Bdn. geb. für 55 M.
14. Nord und Süd. Bd. 1—56, 1877—91, hiervon 1—7, Orig.-Lwdbde.
15. Vernes Schriften. 70 Bände statt 70 Mk. für 42 M.
16. Vogel, A., Kinderkrankheiten. 5. Aufl.
17. Wochenschrift, Berliner klin. 1. Jahrgang. 1864 bis dato. 1864—1898 in Halbfrz., Rest in Nummern.
18. Wochenschrift, Wiener med. 1861—1895. 35 Bde. geb.
19. Zeitung, Leipziger illustrirte. von Jahrg. 1 an, also von Jahrg. 1843—97 geb.
20. Zeitung, Leipziger illustrirte. 1843 2 Sem. 1844—49, 1851 bis 61, 64, 65, 68, 78 geb. in 43 Bdn, gut erhalten.
21. Zimmermann, der Mensch. 5 Bde. 1864. Geb.

Gesuchte:

1. Beiträge zur klin. Chirurgie. Serien und einzelne Bände.
2. Birch-Hirschfeld, spec. pathol. Anatomie. 4. Aufl.
3. Centralblatt f. Nervenheilkde. Jahrg. 1—5.
4. Farrington, klinische Arzneimittellehre.
5. Flechsig, Gehirn und Seele.
6. Flügge, Mikroorganismen. 3.A.
7. Gräfe's Archiv für Ophthalmologie. Sämtliche Bde. geb. seit Erscheinen.
8. Kocher, chirurg. Operationslehre.
9. Lang, vergl. Anatomie.
10. Langenbeck's Archiv. Serien und einzelne Bände.
11. Löb, Gehirnphysiologie. 1897.
12. Mackenzie, Singen u. Sprechen.
13. Monatshefte f. prakt. Dermatologie. Serien und einzelne
14. Nagels Jahresbericht d. Ophthalmologie. I—XII.
15. Ploss, das Weib.
16. Preyer, Physiologie d. Embryo.
17. Preyer, Seele des Kindes.
18. Tigerstedt, Physiologie des Kreislaufes.
19. Virchow, Abhandlungen.
20. Virchow's Archiv. kplt. Expl.
21. Virchow, die krankhaften Geschwülste.
22. Zeitschrift für Chirurgie. Serien und einzelne Bände.
23. Zeitschr. f. klinische Medizin. Alles.
24. Zeitschrift f. angew. Mikroskopie.
25. Zeitschriften für gerichtliche Medizin in deutscher, französ. engl. u. ital. Sprache. Serien.
26. Ziegler, Beiträge zur Pathologie und Pharmakologie. Bd. 1—38.

Hunyadi János

DAS BESTE NATÜRLICHE BITTERWASSER
EIN NATURSCHATZ VON WELTRUF. MILD, ZUVERLÄSSIG.
BESITZER: ANDREAS SAXLEHNER, BUDAPEST, K. u. K. HOFLIEFERANT.

Dr. Emmerich's
Heilanstalt für Nervenkranke
(Geisteskranke ausgeschlossen.) **Baden-Baden** (Besteht seit 1890.)
Gänzl. qualenlose Morphium- etc. Entziehung.
Sofortiger Ersatz **jeder** Dosis, ohne Rücksicht auf Dauer der Gewöhnung u. Menge. Keinerlei Anwendung von Morphium, Opiaten oder narkotischen Mitteln. Absolut gefahrlos. Dauer der ohne Verlangen nach Morphium u. ohne Beschwerden verlaufenden Entziehung ca. 4—6 Wochen. Näheres Prospect und Circular gratis und franco. [2351]
Dirig. Arzt: **Dr. Otto Emmerich.** 2 Aerzte.

Sanguinal

Dieses bewährte moderne organische Eisenpräparat ist von ganz überraschender, energisch blutbildender Wirkung und unentbehrlich bei Chlorose, Anämie und deren Folgezuständen. Es kommt in folgenden Formen in Handel:

1. *Pil. Sang. Krewel cum Chin. mur. 0,05.*
2. *Pil. Sang. Krewel cum Extr. Rhei 0,05.*
3. *Pil. Sang. Krewel cum Kreosot. 0,05 u. 0,10.*
4. *Pil. Sang. Krewel cum Guajac. carbon. 0,05.*
5. *Pil. Sang. Krewel cum Jod. pur. 0,004 gr.*

Neueste Litteratur:
J. A. Goldmann. Med.-chirurg. Centralbl., XXXIII, No. 42.
Freudenberg, Reichs-Medizinal-Anzeiger, 1899, No. 4.
Bandelier, Therapeutische Monatshefte, 1899. März.
Litteratur und Proben gratis und franco durch [2440
Apotheker **Krewel & Co.,** Fabrik chem.-pharm. Präparate,
Köln am Rhein.

Nährstoff Heyden

Eminentes Kräftigungsmittel.
Stark appetitanregend.

„Nährstoff Heyden“ ist ein aufgeschlossenes, ohne Belastung der Verdauungsorgane direkt resorbierbares, wasserlösliches Eiweissprodukt zur Kräftigung und intensiven Ernährung von Schwächlichen, Kindern, Reconvalescenten, Mageren, Blutarmen, Appetitlosen, körperlich und geistig stark Angestrengten usw.

„Nährstoff Heyden“, eine reine Albumose aus Hühner-Eiweiss, bewirkt gleichzeitig bessere Ausnutzung mitgenossener Nahrung, höchst auffällige Vermehrung und Verbesserung der Milch stillender Frauen, dementsprechend schnellere Gewichtszunahme der Säuglinge. [2329

„Nährstoff Heyden“ ist stets gelöst in Getränken oder Speisen zu nehmen, täglich 4 gestrichene Kaffeelöffel, am besten in Cacao, Milchchokolade, Milch od Suppe

Erhältlich in Apotheken und Drogenhandlungen
Proben und Litteraturberichte kostenfrei durch

Chem. Fabrik von Heyden,
Radebeul bei Dresden.

Benno Konegen Verlag, Leipzig.

Handbuch
des
Versicherungsarztes.

Von
Dr. Karl Richter in Langenlois
Vertrauensarzt mehrerer Versicherungsanstalten.

Preis:
5,00; in Leinen gebunden 6,00 Mark.
Zu beziehen durch jede Buchhandlung oder auch direkt vom Verlag.

Pilulae roborantes Selle,
organisch-animalisches Eisenpräpar., empfehlen bei allen, durch **nicht** normale Blutbildung veranlassten Krankheitserscheinungen. Depôts **Berlin, Schering's Apotheke, Leipzig, Engel-Apotheke.** Nach Orten, an welchen die Pilulae roborantes Selle nicht zu haben sein sollten, postfrei zu Original-Preisen von der **priviligierten Apotheke** in **Kosten, Provinz Posen,** zu beziehen. 2387

Dr. Schmey's
Peru-Cognac
2418] **„Perco."**
Die Wirksamkeit von 50,0 g bestem Peru-Balsam (mit mindestens 10% reiner **Zimmtsäure**) in 1 Liter Cognac. Anwendung bei allen Localisationen der Tuberculose insbesondere bei **Lungentuberculose.**
Preis 7 Mk. die Literflasche.
Dallmann & Co. in **Gummersbach** (Rheinland).

Sanatorium DDr. Frey-Gilbert, Baden-Baden. [2239
Das ganze Jahr geöffnet. Auskunft und Prospecte durch die Aerzte.

Es liegt im Interesse
unserer geschätzten Kunden, jetzt zu **billigen Fabrikpreisen** einzukaufen, da hohe Preise bevorstehen!
C. M. Schladitz & Co., Seifenfabrik u. Versandtgeschäft, **Prettin a. Elbe**
liefern noch **franco** jed. Bahnstat. **ohne Kistenberechnung** an Jedermann
Netto 25 Pfund feinste Waschseifen, 6 Sorten gemischt, für 6 Mk. 35 Pfg.
do. 100 do. do. do. 6 do. do. do. 24 » 40 »
1 Postpacket enth. 40 Stück = $8^1/_4$ Pfund ff. Toilette-Seifen sortirt für **5 Mark.**
Schmierseifen, Parfüms, Kerzen, Wäscheartikel billigst laut Preisbuch. Versandt gegen Nachnahme mit Verpflichtung zur kostenlosen Rücknahme. Grösster Versandt an Consumenten. Tausende von Anerkennungen. [2308

Staatsmedaille für gewerbliche Leistungen 1896.
Benno Jaffé & Darmstaedter
Lanolin-Fabrik, Martinikenfelde bei Berlin.
Lanolinum puriss. Liebreich
Lanolinum puriss. Liebreich anhydricum
in bekannter absoluter Reinheit und bewährter Qualität
Lanolinum puriss. B. J. D.
(Adeps lanae puriss. B. J. D. cum aqua) [2406
Lanolinum puriss. B. J. D. anhydricus
(Adeps lanae puriss. B. J. D. anhydricus)
absolut rein, geruchfrei, fettsäurefrei, manganfrei, frei von jeder Klebrigkeit, nur durch den **unter** Körperwärme liegenden Schmelzpunkt von dem Lanolinum puriss. Liebreich unterschieden.

Morphium- und dergl. Kranke.
Schonende Entziehung. [2275
Dr. Fromme, **Stellingen** (Hamburg).

Medicinische Autoritäten

empfehlen Hartmann's gestr. Gesundheits- u. Umstands-Corsets sowie Umstands-Leibbinden, Marke „Frauenlob". Neuheit: Corset für Magenleidende ohne Stahleinl. Anf. n. Maass. Preisl. d. CARL & B. HARTMANN, Mühlhausen, Th.

Gummiartikel, feinste französische **Fischblasen** etc., alle **antikonzeptionellen Neuheiten.** Illustr. Preisliste franko. Den Herren Aerzten hoher Rabatt.
G. Engel, Berlin 96, Potsdamerstr. 131.

Für magendarmkranke Kinder
Liebe's Neutral-Nahrung
zur **Schnellbereitung** der **Malzsuppe** nach Vorschrift von **Dr. A. Keller.** (Confr. Deutsche Med. Wochenschrift 1898, No. 39 und 40, sowie von dems. Verf.: Malzsuppe für magendarmkranke Kinder 1898, Jena, Gustav Fischer). Ferner **Dr. K. Gregor:** Zur Therapie der chronischen Ernährungsstörungen im Säuglingsalter. (Jahrbuch für Kinderheilkunde, Bd. 48, H. 4.) Dieses wohlschmeckende, **dauernd haltbare** Trockenextract der vorgeschriebenen, kunstgerecht chemisch aufgeschlossenen Ingredienzien, unter Luftleere verdichtet, giebt durch Lösung in Milch und Wasser die **Suppe mit höchstem Procentsatz** an **Maltose,** von **stets gleicher Zusammensetzung, sofort trinkfertig.** — Prospecte und Muster kostenfrei. — Litt.: Aerzte-Zeitung 1900 No. 1, Allgem. Med. Central-Zeitg. 1900 No. 15.
2401
Dosen zu $^3/_8$ kg (ca. 6 Tagesrationen) **Mk. 1,25** durch die **Apotheken**
J. PAUL LIEBE in DRESDEN, Fabrik diätetischer Präparate.

The Continental Bodega Company

Medicinal Portwein No. 92 Sherry No. 93 unserer Preisliste entsprechen den Vorschriften des Deutschen Arzneibuches laut amtlicher Analyse.
Filialen an allen Hauptplätzen.

Kalle & Co., chem. Fabrik, Biebrich a. Rh.

Abtheilung für pharmaceutische Präparate.

Hetol u. Hetokresol

Präparate zur Behandlung der Tuberkulose nach Prof. Dr. Landerer. **Hetol-Injectionen,** 1 u. 5%, sterilisiert, unbegrenzt haltbar.

Orexin-Tannat

Bestes Stomachicum völlig geschmacklos, prompt wirkend gegen **Appetitlosigkeit, Hyperemesis gravidarum und Erbrechen** nach Chloroformnarkosen. **Orexin-Tabletten und -Chocolade-Tabletten** zu 0,25 gr.

Dormiol

Promptes Schlafmittel in Dosen von 0,5 bis 3,0 gr. Dem Chloralhydrat an Wirkung gleich ohne dessen Nachtheile. Keine Nebenwirkungen beobachtet. **Dormiol-Kapseln** zu 0,5 gr.

Jodol

Bester Jodoformersatz, geruchlos und nicht giftig. Gegen syphilitische Erkrankungen aller Art, auch mit besonderem Erfolge (Dose 0,4—2,0 pro die) als Ersatz des Jodkaliums innerlich angewendet.

Menthol-Jodol

Besonders geeignet zu Insufflationen in der rhino-laryngologischen Praxis.

Metakresol

synthet. „Kalle", aus Naphtalin, völlig frei von Isomeren, stärkste bactericide Wirkung bereits in 1—2procentiger Lösung, geringste Giftigkeit, greift die Haut nicht an.

—: Literatur gratis u. franco. :—

Benno Konegen Verlag, Leipzig.

Vor Kurzem erschien:

A B C
der
landärztlichen Praxis.

Versuch
eines Leitfadens
der Taktik und Praktik für Land- und
Kleinstadtärzte.

Aus eigener u. langjähriger Erfahrung mehrerer Kollegen.

Herausgegeben von
* * *

Preis:
3,20; gebunden 3,80 Mark.

Feuchte Wände bekleide man in bewährt. Weise mit Falz-Baupappen „Kosmos". Muster und Abhandlung postfrei. A. W. Andernach in Beuel am Rhein.

Vegetabile Milch

(Pflanzenmilch)

Beim Kaiserl. Patentamte sub Nr. 3163 eingetragene Schutzmarke.

Dr. med. Lahmann's vegetabile Milch löst vollkommen die Aufgabe, die Thiermilch (Kuh- oder Ziegenmilch) zu einem **vollwerthigen Ersatz** der Mutttermilch zu machen.

Dr. med. Lahmann's vegetabile Milch bildet der Kuhmilch zugesetzt, **ein wirkliches beim jüngsten Säuglinge sofort anwendbares Ersatznährmittel für mangelnde Muttermilch.** [2360

Dr. med. Lahmann's vegetabile Milch kostet die Büchse Mk. 1,30 und reicht für 8 Tage. Tausende Anerkennungsschreiben von Aerzten und Müttern.

Dr. med. Lahmann's vegetabile Milch ist käuflich in allen Apotheken, sowie besseren Droguen- und Colonialwaaren-handlungen. Man verlange Gratis-Broschüre von den alleinigen Fabrikanten.

Hewel & Veithen in Köln a. Rh. und Wien.

Dr. Brehmer's Heilanstalt

für Lungenkranke

zu Görbersdorf in Schlesien.

Sommer- und Winterkuren gleiche weltbekannte Erfolge.

Chefarzt Dr. Carl Schloessing,

früher Assistent der Professor v. Strümpell'schen Klinik in Erlangen.

Prospecte kostenfrei durch [2310

Die Verwaltung.

Ausstellungen für Hygiene: Silb. Medaille Hamburg 1898. Gold. Medaille Magdeburg 1899. Gold. Medaille Harburg 1899.

Borsyl:

Aeusserlich als Puder

bei **profusen Schweissen,**
„ **Nachtschweiss,**
„ **Fussschweiss,** [2307
„ **Eczema madidans,**
„ **Intertrigo,**
„ **Ulcus cruris,**
„ **Durchnässung mit Urin.**

Prophylacticum gegen Decubitus!

unter Gips- und anderen Verbänden.

Originalschachtel 50 Pfennig. — Proben und Zeugnisse zu Diensten.

Chem. Fabrik ‚Dahme'
(Mark).

Grand Prix Nizza 1899. Ausstellungen für Hygiene: Gold. Medaille Paris 1899. Goldene Medaille London 1899. Gold. Medaille Brüssel 1899.

Lyncke's Eisenalbuminat

[2409

Völlig neutrales und billigstes Eisen-mittel.

Proben gratis.

SCHUTZ-MARKE

H. Lyncke Apotheker, Cöpenick.

Propolisin!

Bestes Desinfektionsmittel und Antiseptikum der Gegenwart.

2415] **Nicht giftig, nicht ätzend, bequeme Anwendung.**

Tötet alle Gährungs- Fäulnis- u. Krankheitserreger.

Darum **unentbehrlich** zur Desinfektion von **Wohn-, Schlaf-,** und **Krankenzimmern,** sowie **Kellern, Böden, Vieh-** und **Geflügelställen,** spezif. Bekämpfungsmittel der **Tuberkulose** und aller durch **Bacillen erzeugten Krankheiten** bei **Menschen-, Tieren** und **Pflanzen.** — In Lösung unerreicht zur **Wundbehandlung** — frischer sowie eiternder Wunden; hier wirkt **Propolisin geradezu Wunder,** wo alle anderen Mittel versagen, **versuche man mit Propolisin.** Weit **wirksamer** und **billiger** als Jodoform.

Wo in Apotheken und Drogenhandlungen nicht erhältlich, bestelle man **direkt bei**

R. Spiegler in Grosshennersdorf (Sachs.),

welcher bei Einsendung von 1 Mk. Probeflasche nebst Prospekt **franko** zusendet.

Thymmel Hass

(Extr. Alujmi c. Mel.) [2368

Specificum gegen Keuchhusten.

Zu beziehen in Flaschen mit Gebrauchsanweisung durch die Apotheken.

Prof. **Fischer I,** Strassburg, schreibt: 20. IV. 99. „Ich finde das Thymmel sehr gut. Alle Kranken loben es und sind zufrieden."

Kgl. priv. Apotheke Alt-Landsberg b. Berlin.

A. W. Andernach

--Baupappen-, Asphalt-Pappen u. Isolir-Platten-Fabrik

in Beuel am Rhein.

Prospect u. Muster postfrei.

[2295

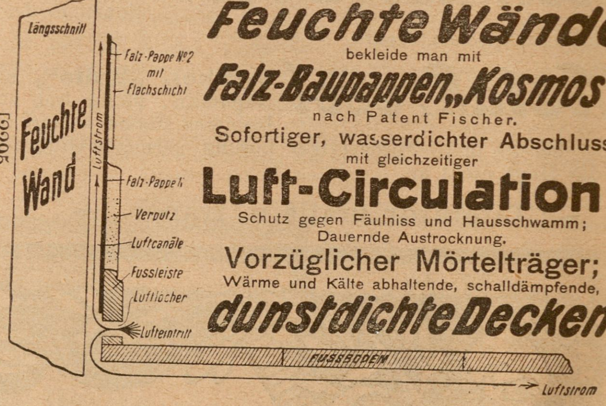

Feuchte Wände

bekleide man mit

Falz-Baupappen „Kosmos"

nach Patent Fischer.

Sofortiger, wasserdichter Abschluss mit gleichzeitiger

Luft-Circulation,

Schutz gegen Fäulniss und Hausschwamm; Dauernde Austrocknung.

Vorzüglicher Mörtelträger;

Wärme und Kälte abhaltende, schalldämpfende,

dunstdichte Decken.

Hervorragend blutbildendes Kräftigungs- und Ernährungs-Mittel

21% natürliches Eiweiss.

Preis: M. 2,50.

Fleischsaft PURO

Vor minderwertigen, auf Verwechselung berechneten Nachahmungen warne ausdrücklich.

„Puro" medic. chem. Institut Dr. H. Scholl,

Thalkirchen-München. [2350

Verantwortlich: für die Schriftleitung Dr. med. Johann Goebel, für den Anzeigeteil der Verleger und Eigentümer Benno Konegen, Druck von Julius Brandstätter, sämtlich in Leipzig.

Reichs-Medizinal-Anzeiger

Schriftleitung: Dr. med. Joh. Goebel, Leipzig, Leibnizstr. 2.

Geschäftsstelle: Benno Konegen Verlag, Leipzig, Reudnitzer Strasse 21.

Der „Reichs-Medizinal-Anzeiger" erscheint alle 14 Tage Freitags. Voraus zu zahlender Jahresbetrag: bei Bezug durch Post (Zeitungs-Preisliste No. 6438) oder Buchhandel 4 ℳ; unter Kreuzband für das Deutsche Reich und Oesterreich-Ungarn 5 ℳ, für die anderen Länder des Weltpostvereins 6 ℳ. Eine Einzelnummer kostet 40 ₰ ausschliesslich Porto.
Anzeigen werden von Strich zu Strich berechnet und kosten die gespaltene Petitzeile oder deren Raum 60 ₰, Stellen-Gesuche und Angebote, sowie Familien-Nachrichten nur 30 ₰; bei Wiederholungen günstigste Bedingungen. Aufträge nehmen ausser der Geschäftsstelle alle Annoncen-Expeditionen an.

XXV. Jahrgang | №. 10 | 11. Mai 1900

Inhalt

I) Originalbeitrag: Geschlecht u. Krankheitsfrequenz. Von Dr. Rosenblatt in Leipzig. (Schluss.) S. 185. — Allg. deutscher Bäderverband. S. 186. — Leberpräparate in der Ophthalmologie einst und jetzt. Von Baron Dr. med. Oefele-Neuenahr. S. 187.
II) Litteratur-Übersicht Seite 188.
III) Litterarische Besprechungen: Besprechung von Büchern Seite 195; Besprechung von Zeitungsbeiträgen Seite 197.
IV) Nachrichten: Bücherkunde, Sammelschriften, Geschichte Seite 198; Gesundheitliches Seite 199; Krankheiten Seite 199; Krankenverpflegung, Krankenbehandlung Seite 200; Standes- und Berufs-Angelegenheiten Seite 200
V) Universitätsnachrichten, Personalien, offene Stellen, Anzeigen Seite 201.

I) Originalbeitrag

Geschlecht und Krankheitsfrequenz.

Von

Dr. Rosenblatt in Leipzig.

(Schluss.)

Die kolossalen Veränderungen, welche die Gravidität im weiblichen Organismus bedingt, werden ebenfalls häufig Veranlassung krankhafter Veränderungen. Ihnen verdankt, wenn auch die Einzelheiten noch nicht genügend aufgeklärt sind, unzweifelhaft die nur in der Schwangerschaft und im Wochenbett vorkommende Eklampsie ihre Entstehung, mit ihnen dürfte es auch zusammenhängen, dass die ihrer Aetiologie nach ja gleichfalls noch dunkle akute gelbe Leberatrophie häufiger bei Weibern und relativ häufig in der Gravidität beobachtet wird. Ein ähnliches Verhältnis finden wir bei der Osteomalacie, die fast nur bei Weibern und meist in Zusammenhang mit der Schwangerschaft auftritt.

Die Geburtsvorgänge werden, wie schon oben angedeutet, als Krankheitsursachen dadurch wichtig, dass sie den Infektionserregern die schon sonst leicht überschreitbaren Schranken ganz beseitigen und ihnen eine weite Eingangspforte gewähren. So vor allem erklärt es sich, dass eitrige und septische Prozesse, insbesondere des Peritoneums, weitaus häufiger beim Weibe vorkommen als beim Manne, z. B. findet man in ca. 80 Prozent aller secierten Leichen erwachsener Frauen Residuen abgelaufener Beckenbauchfell-Entzündungen, während beim Manne analoge Veränderungen nur selten beobachtet werden.

In Zusammenhang mit den Geburtsvorgängen steht auch das häufigere Erkranken des weiblichen Geschlechts an Carcinom. Was zuerst die Thatsache an sich betrifft, so starben z. B. nach einer älteren Statistik von Simpson von 1847—1861 in England an Krebs 61715 Frauen und nur 25633 Männer — ein Verhältnis, das auch neuere Statistiken im Prinzip bestätigen.

Dieses Überwiegen des weiblichen Geschlechtes ist nun in erster Linie bedingt durch die Häufigkeit der Uteruscarcinome, in zweiter Linie durch die Mammacarcinome. Wenn nun auch die Ursache des Carcinoms noch unbekannt ist, so lässt sich doch ein Zusammenhang zwischen Uteruscarcinom und Geburtsvorgängen mit grosser Wahrscheinlichkeit daraus erschliessen, dass unter den an Gebärmutterkrebs erkrankten Frauen nur sehr wenige sterile sich finden, z. B. nach Hofmeier unter 812 nur 39, nach Funk unter 925 nur 69 und weiter wird die Richtigkeit dieser Schlussfolgerung dadurch bestätigt, dass bei den meisten dieser Frauen die Anamnese von einer bedeutenden Anzahl überstandener Geburten berichtet, z. B. kamen auf jede jener 773 übrig bleibenden Frauen durchschnittlich 5,02 Geburten.

Beim Carcinoma mammae, das beim Manne bekanntlich nur äusserst selten vorkommt, dagegen beim Weibe nach dem Carcinoma uteri die häufigste Krebserkrankung ist, walten ähnliche Verhältnisse ob; auch hier wird ein Zusammenhang mit den Geburtsvorgängen dadurch wahrscheinlich, dass Frauen, die eine puerperale Mastitis überstanden haben, viel häufiger als andere an Mammacarcinom erkranken.

Schliesslich giebt die kolossale Volumsschwankung, die der weibliche Unterleib durch Schwangerschaft und Wochenbett durchzumachen hat, mit eine Veranlassung für das häufigere Vorkommen der Enteroptose und

Wanderniere beim Weibe; letztere, bei der allerdings auch noch die schädliche Wirkung des Schnürens in Betracht zu ziehen ist, kommt beim Weibe sieben Mal so oft als beim Manne vor.

Auch für das häufigere Vorkommen der Nabelhernie — der Erwachsenen — beim Weibe wird die Schwangerschaft verantwortlich gemacht, da schon physiologischer Weise im 8. Schwangerschaftsmonate die Nabelgrube vollständig verstreicht und sich im 9. und 10. Monate sogar in eine Prominenz verwandelt, indem die heraufrückenden Gedärme gegen den Nabel vordrängen. Bei den Leisten- und Schenkelhernien sind dagegen ausschliesslich die anatomischen Verhältnisse der Bruchpforte massgebend für die Frequenz der beiden Geschlechter. So ist es leicht verständlich, dass bei den Inguinalhernien die Männer weit stärker vertreten sind — das Verhältnis ist 10 : 1 — bei den Cruralhernien dagegen die Weiber. Auch bei den ziemlich seltenen Herniae obturatoriae hat man einen Unterschied in der Häufigkeit insofern konstatiert, als sie mehr bei alten Frauen als bei alten Männern beobachtet werden; der Grund soll in dem Schwunde der inneren Genitalien liegen.

Noch nicht besprochen ist bis jetzt der auffallende Unterschied, der bei der kongenitalen Hüftgelenksluxation in der Frequenz beider Geschlechter obwaltet. Das Verhältnis des männlichen zum weiblichen Geschlecht ist hier 7 : 45, ja Albert beobachtete sogar auf 60 Mädchen nur 2 Knaben mit dieser Affektion. Am wahrscheinlichsten ist ein Zusammenhang mit der Formverschiedenheit des männlichen und weiblichen Beckens, die ja schon beim Neugeborenen deutlich ausgebildet ist, jedoch existiert auch noch eine andere Hypothese über den Grund dieser Frequenzverschiedenheit. Roser nimmt an, dass bei ungenügender Menge Fruchtwassers die Uteruswandungen einen Druck auf den Foetus ausüben und dadurch einen oder beide Schenkel in starke Adduktionsstellung bringen; bei Knaben soll nun diese Stellung einen Druck auf die äusseren Genitalien bewirken und zu reflektorischen Befreiungsversuchen Anlass geben.

Die hier erwähnte Ursache, die ungenügende Fruchtwassermenge, hat Roser übrigens auch zur Erklärung des Klumpfusses herangezogen; dieser kommt wiederum öfter bei Knaben als bei Mädchen vor; eine Erklärung für diesen allerdings nicht so bedeutenden Frequenzunterschied giebt hierbei auch die Roser'sche Hypothese nicht.

Von den sog. sekundären Geschlechtscharakteren spielt bei vielen Tieren eine ganz besondere Rolle die äussere Bedeckung und die hier bei den beiden Geschlechtern derselben Spezies obwaltenden, oft sehr grossen Unterschiede bilden mit eine wichtige Stütze der Darwinschen Lehre von der natürlichen Zuchtwahl. Beim Menschen sind diese Differenzen nicht mehr sehr gross, indess besteht doch — abgesehen von den Verschiedenheiten der Behaarung — ein unverkennbarer Unterschied in der Derbheit. Man kann nun vermuten, dass die zartere Haut des Weibes dem Eindringen von Krankheitserregern weniger Widerstand zu leisten vermag als die festere, von stärkerer Epidermis bedeckte des Mannes, und kann hierin einen Grund dafür finden, dass die häufigste Form der Hauttuberkulose, der Lupus vulgaris beim Weibe doppelt so oft vorkommt als beim Manne. — — —

Noch übrig bleibt uns aber die Betrachtung und Erklärung der für unseren Gegenstand wichtigsten Thatsache: Im ersten Lebensjahre überwiegen die Todesfälle bei den männlichen Säuglingen gegenüber den weiblichen so bedeutend, dass trotz des beträchtlichen Überschusses von Knabengeburten doch bereits am Ende des ersten Jahres mehr Mädchen als Knaben übrig sind; diese grössere Sterblichkeit der letzteren bleibt bis zum dritten Lebensjahre bestehen. Um einige statistische Angaben für diese überall konstatierten Thatsachen anzuführen, fand man aus einer Zahl von nicht weniger als 200 Millionen Geburten das Verhältnis von Knaben- zu Mädchengeburten wie 106 : 100 und die Sterblichkeit (nach einer grossen für Preussen ausgearbeiteten Statistik) betrug bei Knaben im ersten Lebensjahre 232, bei Mädchen 206 pro Mille, im zweiten Lebensjahre bei den ersteren 81, bei den letzteren 76 pro Mille.

Und hier spielen alle die Umstände, welche in den späteren Lebensjahren bei den einen pathologischen Veränderungen des einen, bei den anderen das andere Geschlecht vorwalten lassen, noch keine Rolle. Von Berufsschädlichkeiten wie Genussmitteln ist hier abzusehen, die Ernährung beider Geschlechter ist gleich, die geschlechtlichen Funktionen mit ihren Fernwirkungen ruhen noch; ein Unterschied besteht nur in der Zusammensetzung des Blutes, das bei den männlichen Individuen ca. 5, bei weiblichen ca. 4—4,5 Millionen roter Blutkörperchen im Kubikcentimeter enthält; dieses Verhältnis stellt sich bald nach der Geburt her (die Neugeborenen weisen so viel Blutkörperchen auf wie die Mutter). Nun steht die Menge der roten Blutkörperchen im umgekehrten Verhältnis zur Menge des Plasmas, letzteres überwiegt also bei den weiblichen Individuen. Da nun auf den im Blutplasma bezw. Serum enthaltenen oder sich bildenden Schutzstoffen die Widerstandsfähigkeit des menschlichen Organismus gegen Infektionen nach neueren Forschungen beruht und da andererseits die Sterblichkeit der ersten Lebensjahre von den Infektionskrankheiten beherrscht wird — vor allem kommen hier infektiöse Darmkrankheiten und Tuberkulose in Betracht — so liegt der Schluss nahe, dass die grössere Widerstandsfähigkeit der weiblichen Säuglinge der grösseren Mengen Blutplasmas, die sie besitzen, zuzuschreiben ist. Falls diese Annahme richtig ist, so müsste bei einer grossen, alle zufälligen Fehlerquellen nach Möglichkeit ausschliessenden Statistik die Beteiligung der männlichen und weiblichen Säuglinge an der Sterblichkeit dem umgekehrten Verhältnisse ihrer Blutkörperchen-Mengen entsprechen — eine Forderung, der die oben angeführten Zahlen (232 : 206 = 5 : 4,5) auch mit hinreichender Genauigkeit genügen.

Ein Beweis für die Richtigkeit unserer Hypothese ist dies natürlich noch nicht, dieser wäre nur dadurch zu erbringen, dass man eine grössere Anzahl männlicher und weiblicher Säuglinge auf die schützende Kraft ihres Blutserums gegenüber den hier in Frage kommenden Infektionen experimentell prüfe, ein Versuch, zu dem indessen vorläufig unsere Kenntnisse über die Erreger der Tuberkulose wie der Darmkatarrhe nicht hinreichen. Jedenfalls verdient aber diese Frage wegen ihrer biologischen Bedeutung eine grössere Aufmerksamkeit, als sie bisher gefunden hat.

Allgemeiner deutscher Bäderverband.

Mitgetheilt von

Oberbürgermeister a. D. am Ende in Pausa.

Vorstand und Ausschuss des Allgemeinen deutschen Bäderverbandes waren am 13.—15. März d. J. zu einer Sitzung in Leipzig zusammengetreten. An den Beratungen, die von dem 1. Vorsitzenden, Herrn Geheimen Medizinalrat Dr. Wagner-Salzungen, geleitet wurden, nahmen über-

dies teil die Herren Oberbürgermeister am Ende z. Z. Bad Pausa, Anstaltsdirektor Dr. med. Schütze-Kösen, Bürgermeister Kummert-Kolberg, Kurdirektor Rütten-Bad Neuenahr, königl. dirig. Brunnenarzt Dr. Winckler-Nenndorf, Geheimer Sanitätsrat Dr. Michaelis-Rehburg, Hofrat Dr. med. Röchling-Misdroy, Sanitätsrat Dr. Engelmann-Kreuznach und Brunnendirektor Hoffmann-Salzbrunn. Nach eingehender Besprechung beschloss man, der vom Verbande deutscher Nordseebäder an den königl. preuss Minister für die geistlichen, Unterrichts- und Medizinal-Angelegenheiten gerichteten Petition, die Verlegung der Ferien in Rheinland und Westfalen betreffend, nicht beizutreten, da vom Kultusminister für das laufende Jahr die Ferien bereits festgesetzt worden sind. Ein weiterer Punkt der Tagesordnung betraf die in früherer Versammlung beschlossene Herausgabe eines Heilquellen- und Bäderlexikons, welches eine wissenschaftliche Charakteristik der deutschen und deutsch-österreichischen Bäder, Kurorte und Heilanstalten bringen soll. Nachdem inzwischen bekannt geworden ist, dass das kaiserliche Reichsgesundheitsamt ein Werk unter dem Titel „Deutschlands Heilquellen und Bäder" erscheinen lässt, erachtet man die vom deutschen Bäderverband geplante Publikation vorerst als unnötig und erklärt sich mit Einstellung der begonnenen diesbezüglichen Arbeiten einverstanden. Herr Hofrat Dr. Röchling referierte über die Vorarbeiten für die Herausgabe einer Klimatographie der deutschen Kurorte. Es wurde beschlossen, zunächst durch Rundschreiben bei den Kurverwaltungen anzufragen, ob sie grundsätzlich geneigt sind, an einer Klimatographie sich zu beteiligen. Gleichzeitig soll die für die Messungen und sonstigen Beobachtungen anzuwendende einheitliche Methode bekannt gegeben werden. — Herr Bürgermeister Kummert berichtet über das bisherige Ergebnis des vom Verbandsvorstand an die deutschen Badeverwaltungen im Vorjahre gerichteten Schreibens „die Behandlung der Fundsachen" betreffend. — Ein weiteres Referat, erstattet von den Herren Geheimrat Dr. Wagner und Oberbürgermeister am Ende, betraf den Stand der Sache bezüglich der vom deutschen Bäderverband an den Reichstag gerichteten Petition wegen des Transportes Schwerkranker auf den Eisenbahnen. Es handelt sich um Erweiterung und Verbesserung der in der Verkehrsordnung vom 1. April 1898 enthaltenen, auf den Transport Kranker bezüglichen Bestimmungen. In der Petitionskommission des Reichstags hat der Herr Regierungsvertreter die Erklärung abgegeben, dass infolge der durch die Petition gegebenen Anregung bereits Bestimmungen in Wirksamkeit getreten seien, welche sämtliche in der Petition ausgesprochenen berechtigten Wünsche befriedigen. Man erklärte, bei diesem Erfolge es bewenden zu lassen. Die diesjährige Hauptversammlung beschloss man vom 7. bis 9. Oktober nach Halle einzuberufen und mit derselben eine balneologische, hydriatische und meteorologische Ausstellung zu verbinden. Mit der Vorbereitung für die Ausstellung wurden der 2. Vorsitzende Herr Oberbürgermeister am Ende und der Generalsekretär Herr Dr. Schütze betraut.

Leberpräparate in der Ophthalmologie einst und jetzt.

Von

Baron Dr. Oefele, Neuenahr.

Im Jahresbericht von E. Merck in Darmstadt, welcher wieder alles wissenswerte Neue aus dem Jahre 1899 zusammenstellt, begegnen wir einen Artikel „Hepar" auf Seite 133. Darnach hat Trantas im Semaine médicale 1899 Nr. 34 p. 272 10 Fälle von Hemeralopie mitgeteilt, in denen auf Genuss von Ochsenleber auffallend rasche Besserung eingetreten ist. Zugleich liess sich hierbei nach Verlauf von 10—18 Tagen vollständiges Verschwinden der bestehenden Xerose der Horn- und Bindehaut konstatieren. Das Mittel wurde in Dosen von 200 g täglich entweder in gesottenem oder gebratenem Zustande verabreicht. Trantas glaubt, dass dieser günstige Erfolg der Leberbehandlung durch eine Regeneration des Sehpurpurs zu Stande komme. Es wird auch darauf hingewiesen, dass schon Hippokrates περὶ ὄψιος dieses Mittel bei Tagblindheit empfiehlt. Ich möchte hier den Ausblick noch weiter zurück verfolgen.

Bei Hippokrates lesen wir also vom Nyktalopen: „Lässt das Übel nach, so gebe man dem Patienten rohe, in Honig eingetauchte Ochsenleber und zwar ein oder zwei Stück, so gross als er sie nur verschlingen kann." Über tausend Jahre früher findet sich schon im Papyros Ebers 57, 11: „Anderes Mittel für Nyktalopie." Es wird Ochsenleber gebraten und nach einer weiteren Manipulation angewendet. Der ägyptische Text fügt ausnahmsweise ein „wahrhaft probat" an.

In jeder Beziehung noch weit interessanter ist eine Stelle des Londoner medizinischen Papyrus. Wir haben in kürzester Zeit eine Veröffentlichung desselben durch den bekannten Ägyptologen W. Max Müller in Philadelphia, meinen einstigen Schulgenossen, zu erwarten. Seiner Freundlichkeit verdanke ich einen vorzeitigen Einblick in diesen ägyptischen Originaltext. Spalte 3 Zeile 2 wird nach vorgängiger Salbenverordnung mit Amulet und Segensspruch bei Nyktalopie eine andere Kur vorgeschlagen. Es wird dort mit einem Feuer von Gersten- oder Weizenstroh eine Rindsleber zur Dampfbildung gebracht und die dadurch gewonnene Flüssigkeit örtlich für die Augen verwendet.

Es ist dies eine Weiterbildung der Organotherapie im Distillate der Leber, welche sicherlich eine Stufe höher bedeutet, als die modernen Anfänge der Organotherapie stehen. Der ägyptische Therapeut begnügte sich nicht mit der Behandlung der Nyktalopie mit Lebersubstanz im allgemeinen wie Trantas und Hippokrates, sondern er wählte nur die flüchtigen überdistillierbaren Bestandteile der Leber und liess diese auch nicht von der Schleimhaut des Verdauungstraktes, sondern von der Konjunktiva resorbieren. Wie der Wert oder Unwert der ganzen Organotherapie nur durch Erfahrung festgestellt werden kann, so ist auch für solche spezielle Präparate, wie sie der Ägypter vor 3000 bis 4000 Jahren gebrauchte, nur der Versuch entscheidend. Hier soll nur darauf verwiesen werden, bis zu welcher Fraktionierung der organotherapeutischen Stoffe die Therapie schon einmal früher gekommen war.

II) Litteratur-Übersicht

Bücherkunde, Sammelschriften, Geschichte.

2743. *Adler*, Heinr., und *Kronfeld*, Adolf, medicinische Chronik des XIX. Jahrhunderts. Wien, M. Perles. 3,00

2744. *Albrecht*, Dr. J. F., der Mensch und sein Geschlecht. Aerztliche Belehrungen üb. das Geschlechtsleben des Menschen. Ein Ratgeber für Eheleute und Erwachsene. 34. Aufl. Leipzig, Ernst.

2745. *Allen*, H. C., key notes and characteristics, with comparisons of some of the leading remedies of the materia medica. 2nd. ed. revised and enlarged. London, The Homoepathic publish. Co. 10 s

2746. *Andrae*, Heinr. cand. med., über die Medizin Thomas Sydenhams 1624 bis 1689. Ein Beitrag zur Geschichte der Heilkunde. Diss. Leipzig, Fock. 1,50

2747. *Cowperthwaite*, A., a textbook of materia medica and therapeutics, characteristic, analytical and comparative. 8 th. ed. London, Homoeopath. publ. Co. 28,00

2748. *Crocq*, J., le château de félicité. Paris, Mercure de France. 3,50

2749. *Genezing*, De. van hondsdolheid. Pasteur of Buisson? Oordeel van deskundigen bijeengebracht door den Nederlandschen Bond tot bestrijding der vivisectie. Met een voorwoord van G. Luchtmann's 's-Gravenhagen. De Nederl. Boek-en Steendrukkerij. vrhn. H. L. Smits. fl 0,25

2750. *Haberkorn*, Oberstabsarzt a. D. Dr., medizinische Bildung im Zeitalter Homers. Berlin, Verlagsanstalt. 0,75

2751. *Jong*, Ign. D. A. *de*, Véterinaire pathologie en hygiene. Mededeelingen en onderzoekingen uit praktijk en laboratorium. Leiden, G. L. van den Berg. fl 1,00

2752. *Lepra*, bibliotheca internationalis edita a Emert Bernier Karl Dehio, Edvard Ehlers, Annauer, Hansen, James Nevins Hyd, Jonath, Hutchinson. Albert Neisser. Vol. I. 4 fasce. Leipzig, J. A. Barth. 20,00
1 und 2 einzeln 10,00

2753. *Lexikon*, biographisches, hervorragende Aerzte des 19. Jahrhunderts. Mit e. histor. Einleitung. Herausgegeben von Prof. Dr. J. Pagel. Mit etwa 600 Bildnissen. (In circa 5 Abtheilungen.) 1. Abthg. Wien, Urban und Schwarzenberg. 4,80

2754. *Materia*, medica. Part. 3. Edinburgh, Livingstone. 1 s

2755. *Ortt*, Felix, propaganda-geschrift voor het vegetarisme. (Hoorn, A. C. Boldingh.) fl 0,05
10 Exempl. „ 0,40
100 „ „ 3,50

2756. *Paczkowski*, Dr., der grosse Gesundheitswart. Ein Handbuch für die Familie über Erscheinungen, Ursachen, Wesen, Behandlung und Verhütung aller Krankheiten, mit einer Einleitung über den Bau und die Thätigkeit des menschlichen Körpers und e. Anhang: Erste Hilfe bei plötzlichen Unglücksfällen. Mit Beiträgen von DDr. Kühner, Kupferschmid, Paczkowsky, Prager u. A. Mit 83 Illustrationen. Berlin, Berolina-Versand-Buchhandlung.
Gebd. in Leinwand 2,50

2757. *Paczkowski*, Dr., der kleine Samariter. Anleitung zur ersten Hilfe bei plötzlichen Unglücksfällen, sowie bei inneren und äusseren Verletzungen. Berlin, Berolina-Versand-Buchhandlung. 0,30

2758. *Platen*, M., die neue Heilmethode. Lehrbuch der naturgemässen Lebensweise, der Gesundheitspflege und der arzneilosen Heilweise. Ein Haus- und Familienschatz f. Gesunde und Kranke. Mit 482 in den Text gedruckten Abbildungen. 13 Chromotafeln, dem Bildnisse des Verfassers und 7 zerlegb. anatom. Modellen. 111.—130. Taus. 2 Bde. Berlin, Deutsches Verlagshaus Bong & Co. Geb. in Leinw. 12,50

2759. *Pusch*, Prof. Dr. Lucian *von*, der Armenarzt. Meine Hydropathie. 2. Auflage. Leipzig, W. Besser. 0,10

2760. *Rundschau*, balneologische. (Balneologiai éritesito. Herausg. vom gew. Prof. Dr. Kornel Preysz. Jahrg. 1900. 8 Nrn. Budapest, Eggenberger. 5,00

2761. *Saint*, Bartholomew hospital reports. Vol 35, 1899. London, Smith, Elder & Co. 8 s 6 d

2762. *Sieffert*, Dr. G., médecine homoeopathique d'urgeuce à l'usage des familles. Leipzig, Dr. W. Schwabe.
Geb. in Halbl. 4,00

2763. *Transactions* of the pathological society. Vol. 50. London, Smith, Elder and Co. 25,00

2764. *Ughelli*, Prof. G.ᵗB., zwischen Ärzten und Clienten. Erinnerungen eines alten Arztes. Geordnet und herausg. übersetzt von Dr. Giovanni Galli. Mit ein. offenen Brief von Professor Mantegazza. 2. Aufl. Wien, W, Braumüller.
3,00; gebd. in Leinwand 4,00

2765. *Warmenhuizen*, J. P., Handboekje voor de practische natuurlijke veeverloskunde (omnisbaar voor elken veehonder) ook 1 en dienste van studenten aan de vee art senij school. Aan bevoolen door de Vereenigung tot ontwikkeling van deen landbouw in Hollands Noorderk wartier 2e druk. Alkm, P. Kluitman. fl 0,40

2766. *Bachmann*, Dr., Dr. Dyes, ein hippokratischer Arzt. Hygieia 1900, 15.

2767. *Kohnt*, Dr. Adolph, Liebig u. Pettenkofer. Mit ungedruckten Briefen Liebig's, Pettenkofer's und Pfistermeister's. Pharmaz. Zeitg. 1900, 30.

2768. *Sadikow*, Dr. J., über den ärztlichen Verein zu gegenseitiger Hilfe und die Gebührenordnung. Petersburger med. Wochenschrift 1900, 13.

2769. *Wille*, Dr. Bezirksarzt, in memoriam. Schluss f. Bayr. ärztl. Corr.-Blatt 1900, 7.

Anatomie, Physiologie.

2770. *Dräsike*, J., Beitrag zur vergleichenden Anatomie der Medulla oblongata der Wirbelthiere, speciell mit Rücksicht auf die Medulla oblongata der Pinnipedier. Dissert. Jena.

2771. *Duwal*, M., précis d'histologie deuxième édition, revue et augmentée. Paris, Masson & Cie. 18,00

2772. *Foster*, M., assisted by *Rivers*, W. H. R., a textbook of physiology. 6 th. ed. Part 4. The senses. London, Macmillan. 10 s 6 d

2773. *Hengge*, Anton, über den distalen Theil der Wolff'schen Gänge beim menschlichen Weibe. Münchner med. W. 16.

2774. *Jahresberichte* über die Fortschritte der Anatomie und Entwicklungsgeschichte. Hrsg. von Prof. Dir. Dr. G. Schwalbe. Neue Folge. IV. Bd. Litteratur 1898. 3 Abtgn. Jena, G. Fischer. 42,00

2775. *Liepmann*, P., über das Vorkommen von Talgdrüsen im Lippenrot des Menschen. Diss, Königsberg 1900.

2777. *Meckel*, H., Reizungsversuche am unbelasteten Muskel. Diss. Würzburg 1897.

2778. *Norris*, Edwin J., a primer of the physiological action of alcohol. With an introduction by Dr. Clifford. London, Iwan Sonnenschein. 1 s

2779. *Poirier*, P., et A. *Charpy*, traité, d'anatomie humaine, t. IV. fasc. 3. 361 figs. Paris, Masson & Co. 16,00

2780. *References* to nerves to muscles. The nervous supply of the principal articulations and ot the skin. London, Simpkin. 1 s

2781. *Sommer*. G., die Verwertung des Milchzuckers im tierischen Organismis. Hab. Würzburg 1899.

2782. *Weinland*, E., Beiträge zur Frage nach dem Verhalten des Milchzuckers im im Körper, besonders im Darm. Habilitation. München 1899.

2783. *Albert*, Hofrath E., die Architektur des menschlichen Talus. Wiener klinische Rundschau 1900, 10.

2784. *Elzholz*, Dr. A., zur Histologie alter Nervenstümpfe in amputierten Gliedern. Wiener klin. Rundsch. 1900, 13.

2785. *Flemming*, Walther, über Zelltheilung Berliner klin. Wochenschr. 1900, 16.

Biologie, Gesundheitspflege.

2786. *Ehrlich*, Ernst, Stoffwechselversuche mit phosphorhaltigen und phosphorfreien Eiweisskörpern. Diss. Breslau.

2788. *Gant*, Frederick James, mock nurses of the latest fashion 1900. Professional experiences, in short stories and the nursing question. London, Baillière, Tindall and Cox. 3 s

2789. *Lohsse*, Herbert, ein Beitrag zu der Lehre von der Einwirkung des heissen Bades auf den menschlichen Stoffwechsel. Dissert. Halle a. S.

2790. *Sorger*, L., Beitrag zu den bisherigen Erfahrungen über den Bakteriengehalt von Schwimmbädern. Diss. Freiburg 1899.

2791. *Wahl*, Fritz, über den Gehalt des Tabakrauches an Kohlenoxyd. Diss. Bonn.

2792. *Adler*, Dr. Richard, zur Frage des Präventivverkehres. Prager med. Wochenschrift 1900, 15.

Allg. Pathologie, Pathotomie, Bakteriologie.

2793. *Arbeiten* auf dem Gebiete der pathologischen Anatomie und Bacteriologie aus dem pathologisch-anatomischen Institute zu Tübingen, herausgegeben von Professor Dr. P. v. Baumgarten. III. Bd. 1. Hft. Braunschweig, H. Bruhn. 8,00

2794. *Baumgarten*, Prof. Dr. P., Beitrag zur Lehre von der natürlichen Immunität. Braunschweig, H. Bruhn. 0,80

2795. *Bohr*, Carl, über Angioma cavernosum und Mittheilung eines Falles von Angioma cavernosum permagnum regionis lumbalis dextrae. Diss. Kiel.

2796. *Dönitz*, Geh. Med.-Rat Prof. Dr. W., Bericht über die Thätigkeit des kgl. Instituts für Serumforschung und Serumprüfung zu Steglitz. Juni 1896 bis Septbr. 1899. (Aus Klin. Jahrb.) Jena, G. Fischer. 0,60

2797. *Dyckerhoff*, Wilhelm, ein Fall von angeborener Aplasie beider Nieren u. streckenweiser Obliteration der Ureteren. Diss. Kiel.

2798. *Eps*, K., klinische und pathologisch-anatomische Untersuchung eines Falles von Wirbelcaries und Compressionsmyelitis auf tuberkulöser Basis mit besonderer Berücksichtigung der sekundären Degenerationen. Diss. Tübingen 1898.

2799. *Fokker*, A. P., besmetting of erfelijkheid. Wat leert de wetenschap omtrent het ontstaan van tuberculose. Voordracht gehouden in de Januari- vergadering der afdeeling. Nijmegen van de Maatschappij tot bevordering der geneeskunst. Groningen, P. Noordhoff. fl 0,40

2800. *Fonseca-Wollheim*, Bruno da, ein Fall von primärem Magenkrebs mit schleimproduzierenden Metastasen. Diss. Kiel.

2801. *Herzog*, U., über traumatische Gangrän durch Zerreissung der inneren Arterienhäute. Diss. Tübingen 1899.

2802. *Huber*, Landger.-Arzt Med.-Rat Dr. J. Ch., Bibliographie der klinischen Entomologie (Hexapoden, Ascariden). 4 Hefte. Jena, Memmingen Selbstverlag. Je 1,00

2803. *Müller*, F. X., über multiple Fettgewebsnekrose im Pankreas und in der Nachbarschaft desselben. Dissertat. Würzburg 1898.

2804. *Pfeiffer*, W., über den Fettgehalt foetaler Organe. Diss. Freiburg 1899.

2805. *Rieget*, F., über Arhythmie des Herzens. Gel. Giessen 1898.

2806. *Rutheudorf-Przewoski*, Otto v., über die Befunde bei plötzlichen Todesfällen. Diss. Kiel.

2807. *Schluckmann*, Walther v., die bacteriologische Controle von Wasserwerken mit Filtrationsanlagen. Diss. Breslau.

2808. *Schoedel*, Assistent Dr. J. u. Prosect. Prof. C. Nauwerck, Untersuchungen über die Möller-Barlow'sche Krankheit. Jena, G. Fischer. 4,00

2809. *Schwabach*, Hugo, Beiträge zur Ätiologie und Histogenese der pseudoleukaemischen Neubildungen. Diss. Leipzig.

2810. *Spencer*, William H., consumption: its nature and treatment. London, H. J. Glaisher. 1 s 6 d

2811. *Struve*, Wilhelm, über Kopftetanus. Diss. Kiel.

2812. *Szubinski*, A., Beiträge zur feineren Structur der Leberzelle mit besonderer Berücksichtigung der Pathogenese des Icterus. Diss. mit 2 Taf. Göttingen 1899.

2813. *Thorington*, J., refraction and how to refract. Illusts. London, Rebman. 7 s 6 d

---

2814. *Brabec*, Dr. Alois, über malignes Oedem. Schluss folgt. Wiener klin. Rundschau 1900, 8.

2815. *Callum*, Wilj. Mac., congenital malformations of the heart as illustrated by the specimens in the pathological museum of the Johns Hopkins hospital. Johns Hopkins hosp. bull. 1900, March.

2816. *Determann*, Dr., über die Beweglichkeit des Herzens bei Lageveränderungen des Körpers. Dtsch. med. Wochenschr. 1900, 15.

2817. *Feinberg*, Dr., über das Wachstum der Bacterien. Deutsche medizin. Wochenschrift 1900, 16.

2818. *Fleiner*, Pros. Dr. W., neue Beiträge zur Pathologie der Speiseröhre. Schluss f. Münchner med. Wochenschr. 1900, 16.

2819. *Fraenkel*, A., über Blutdruckmessungen mit dem Gärtner'schen Tonometer. Med. Woche 1900, 14.

2820. *Fuchs*, Dr. R. F., über Todtenstarre am Herzen, Herztonus und functionelle musculäre Insufficienz der Atrioventricularklappen. Zeitschrift f. Heilkunde, XXI, 1.

2821. *Gregor*, Adalbert cand. med., über den Einfluss des Alkohols auf die Ausscheidung der reducirenden Substanzen im Harne. Wiener klin. Wochenschr. 1900, 16.

2822. *Hammond*, E. W., note upon the carbolic method for the detection of tubercle bacilli in sputum. Montreal medical journal 1900, 3.

2823. *Hilbert*, Dr. Richard, Gelbsehen nach Schlangenbiss. Memorabilien 1900, 1.

2824. *Lewin*, L., über die toxikologische Stellung der Rapsiden. (Schluss f.) Dtsch. med. Wochenschr. 1900, 15.

2825. *Löw*, Dr. Leop., über Bacterienbefunde bei Leichen. Zur Frage der Verwertbarkeit postmortaler Bakterienbefunde. Postmortale Vermehrung und Ueberwanderung von Bakterien. Zeitschr. f. Heilkunde XXI, 1.

2826. *Moreira*, Juliano, ein neuer pathologisch-anatomischer und klinischer Beitrag zur Kenntniss des Ainhums. Monatshefte f. prakt. Dermatol. 1900, 8.

2827. *Meissner*, Dr. P., Präcisions-Gährungs-Saccharometer für unverdünnte Urine. Med. Woche 1900, 14.

2828. *Partos*, Dr. Alex, zur Frage der Erkältung als Krankheitsursache. Schluss folgt. Wiener med. Bl. 1900, 12.

2829. *Payne*, William Anderson, surgical odds and ends. Gaillard's med. journ. 1900, 4.

2830. *Rabinowitsch*, Dr. Lydia, Befund von säurefesten tuberkelbacillenähnlichen Bacterien bei Lungengangrän. Dtsch. med. Wochenschrift 1900, 16.

2831. *Rohardt*, Dr. Wilh., über die Nachweisbarkeit von Tetanuskeimen in faulenden Kadavern an Impftetanus verendeter Thiere. Hygien. Rundschau 1900, 8.

2832. *Sager*, Joseph, Heredity. Gaillard's med journ. 1900, 4.

2833. *Smith*, Dr. G. B., und *Washbourn*, Dr. J. W., über die Infektiosität maligner Neubildungen. (Fortsetzung f.) Wiener med. Blätter 1900, 3.

2834. *Strasburger*, Dr. J., 1) ein verändertes Sedimentirungsverfahren zum mikroskopischen Nachweis von Bacterien. 2) über den Nachweis von Tuberkelbacillen in den Faeces. Münchner med. Wochenschrift 1900, 16.

Chirurgie.

2835. *Arnold*, Albert, über einen Fall von allgemeiner Melanosarkomatose. Dissertation. München.

2836. *Becker*, Kurt, über Mesenterialcysten. Diss. Berlin.

2837. *Brückmann*, Otto, zur Casuistik der Stichverletzungen der Arteria sublaria in der Mohrenheim'schen Grube. Diss. Kiel.

2838. *Buxton*, Dudley Wilmot, anaesthetics: their uses and administrations. 3 rd. ed. London, H. K. Lewis. 6 s

2839. *Camerer*, W., die Behandlung der Inguinalbubonen nach Erfahrungen im Hamburger Freimaurerkrankenhaus. Dissertation. Strassburg 1898.

2840. *Deetz*, E., ein Beitrag zur Pathogenese der Cysten in den langen Röhrenknochen. Diss. Strassburg 1898.

2841. *Duplay*, S., clinique chirurgicale de l'hôtel-Dieu. Troisième tirée. Paris, Masson & Co. 8,00

2842. *Ebbinghaus*, Heinrich, über Amputationsneuralgien. Diss. Bonn.

2843. *Ermert*, A., zur Casuistik der inneren Darmincarserationen. Diss. Giessen 1899.

2844. *Fleurent*, ein Beitrag zur Kenntniss der Resultate der Behandlung der Prostatahypertrophie mit Resection der Vasa deferentia. Diss. Strassburg 1898.

2845. *Frick*, H., über einen Fall von isolirter Luxation des Os naviculare. Dissert. Giessen 1898.

2846. *Gebauer*, Ernst, Beitrag zur Behandlung der Sarkome an den langen Röhrenknochen. Diss. Breslau.

2847. *Guépin*, Dr. A., l'hypertrophie sénile de la prostate. Paris, Vigot frères. 3,00

2848. *Kassel*, Fritz, Beitrag zur Casuistik der Carcinome des Pankreas. Diss. Leipzig.

2849. *Kok*, Johannes, über Perityphlitisoperationen in der chirurgischen Klinik in Kiel im S. S. 1899. Diss. Kiel.

2850. *Kölliker*, Oberstabsarzt 1. Kl. à l. s. Prof. Th., die Gypsdrahtschiene. Leipzig, F. C. W. Vogel. 0,60

2851. *Lejars*, F., traité de chirurgie d'urgence. 2. édition. Paris, Masson et Cie. 25,00

2852. *Matthias*, F., über Angioma cavernosum der Mamma. Ein Beitrag zur Lehre von den Blutgefässgeschwülsten. Dissertation. Würzburg 1897.

2853. *Meiners*, Clemens, über Patellarluxationen im Anschluss an einen Fall von habitueller Luxation der Patella. Dissertat. Greifswald.

2854. *Mengelburg*, Robert Wilhelm, die Behandlung der chronischen Sehnenscheidenentzündung und der Ganglien mit Jodoformglycerininjektion. Diss. Bonn.

2855. *Miodowski*, Felix, zur Casuistik der knöchernen Orbitaltumoren. Diss. Breslau.

2856. *Pape*, Hermann, der Erfolg der Behandlung von Prostatahypertrophie mit Resection der Vasa deferentia in der Bonner Klinik. Diss. Bonn.

2857. *Pfeiffer*, Hugo, zur Aetiologie und Therapie des Caput obstipum musculare. Diss. Berlin.

2858. *Poll*, B., ein Fall von multipler Zellengeschwulst im Ureter- und Nierenbecken. Diss. Rostock 1899.

2859. *Poncet*, Prof. A., traité de l'uréthrostomie périnéale dans le rétrécissements incurables de l'urèthre. 14 figs. Paris, Masson & Co. 4,00

2860. *Prieur*, Adolf, ein Fall von Aneurysma traumaticum der Carotis cerebralis dextra. Diss. Kiel.

2861. *Radike*, Richard, Beitrag zur Behandlung der Skoliose. Diss. Leipzig.

2862. *Surgical* anatomy and operations. Parts I and II. Illusts. E. and Edinburgh, S. Livingstone. 1,00

2863. *Ulrich*, Hans, über einen Fall von Sarkom der Lendenwirbel. Diss. München.

2864. *Winter*, Julius, die Struma maligna und ihre Behandlung. Diss. Breslau.

2865. *Ashton*, George, twelve cases of mauser-bullet wounds. Brit. med. Journ. 2051. 1900.

2866. *Bayer*, C., Wahrnehmungen an einem brandigen Bruche. Centralblatt f. Chirurgie 1900, 2.

2867. *Bode*, F., eine neue Methode der Peritonealbehandlung u. -drainage bei diffuser Peritonitis. Centralblatt für Chirurgie 1900, 2.

2868. *Bofinger*, Dr. med., ein Taschensterilisirapparat. Münch. med. Wochenschr. 1900, 15.

2869. *Braun*, Dr. H., über das chirurgische Naht- und Verbindungs-Material. Schluss folgt. Münchn. med. Wochenschr. 1900, 15.

2870. *Brook*, W. F., lengthening of hamstring by operation for contracture after burn. Brit. med. Journ. 2051. 1900.

2871. *Charlton*, G. A., on a case of hammer-toe affecting the four outer digits of either foot. Montreal medical Journal 1900, 3.

2872. *Comenge*, Dr. D. Luis, Evolución de la cirurgia. Gacette médica catalana 1900, 7.

2873. *Cumston*, Charles Green, injuries of the nerves due to fracture. Pediatrics 1900, 7.

2874. *Doerr*, Oberarzt Dr. Robert, ein Fall von Adenocarcinom der Parotis. Zeitschrift f. Heilkunde XXI, 1.

2875. *Eames*, Ernest V., five cases of complete forward dislocation of the knee-joint occurring simulsaneonsly. Brit. med. Journ. 2051. 1900.

2876. *Frankenberger*, Priv.-Doz. Dr. O., zur Casuistik der Trachealstenosen. Wiener klin. Rundschau 1900, 16.

2877. *Golding-Bird*, C. H, a clinical lecture on the „riding fragment“ in fractured leg. Brit. med. Journ. 2051. 1900.

2878. *Gross*, eine Führungssonde für die Gigli-Säge zum Gebrauche bei Schädeltrepanationen. Centralblatt für Chirurgie 1900, 1.

2879. *Hausmann*, T., Beitrag zu den Lageanomalien des Darmes: Mesenterium commune, Postposition des Dickdarmes (Colon transversum) hinter dem Dünndarme (Duodenum). Achsendrehung, Laparotomie. Tod. Centralblatt für Chirurgie 1900, 1.

2880. *Herhold*, Oberstabsarzt, über Schussverletzung des Rückenmarks im Halstheil. Dtsch. militärärztl. Zeitschr. 1900, 1.

2881. *Hoffa*, Prof. Dr. A., ein kleiner Beitrag zur Geschichte der Chirurgie. Dtsche. med. Wochenschr. 1900, 16.

2882. *Hoffa*, Prof. Dr. A., zur Behandlung des Pes valgus. Münch. med. Wochenschr. 1900, 15.

2883. *Klein*, Dr. Emil, ein Sanduhrmagen in Folge von Salzsäureverätzung (Gastroduodenostomie). Wien. klin. Rundsch. 1900, 5.

2884. *Kocher*, Albert, eine Methode früher Radicaloperation bei Perityphlitis. Corr.-Bl. f. Schweiz. Aerzte 1900, 8.

2885. *Kreps*, Dr. M., weitere Beobachtungen über den Katheterismus der Ureteren. Centralblatt f. Harn u. Sexualorgane XI, 4.

2886. *Lange*, Dr. Fritz, über periostale Sehnenverpflanzungen bei Lähmungen. Münch. med. Wochenschr. 1900, 15.

2887. *Lanz*, Dr. Otto, Asepsis contra Antisepsis? Münch. med. Wochenschr. 1900, 15.

2888. *Lauenstein*, Dr. Carl, Oberarzt, zur Catgut-Frage. Münch. med. Wochenschrift 1900, 15.

2889. *Leuw*, Dr. med. C., ein durch Laparotomie geheilter Zwerchfellbruch. Corr.-Bl. f. Schweiz. Aerzte 1900, 8.

2890. *Lucas*, Beitrag zur Penisamputation. Centralblatt für Chirurgie 1900, 1.

2891. *Marchant*, Gérard, le prolapsus du rectum. Presse méd. 1900, 31.

2892. *Maygrier*, M., Lymphangite et Galactophorite. L'indépendance méd. 1900, 16.

2893. *Moritz*, Prof. Dr., über die Bestimmung der wahren Grösse von Gegenständen mittels des Röntgenverfahrens. Münch. med. Wochenschr. 1900, 15.

2894. *Müller*, Dr. Richard, zur Indicationsstellung für Mastoidoperationen. Dtsch. med. Wochenschr. 1900, 15.

2895. *Newman*, David, calculi impacted in the ureters, pathology, symptoms, and surgical treatment. Brit. med. Journ. 2051. 1900.

2896. *Plitek*, Vinceslao, del flemone periombellicale e delle fistole gastroaddominali, nel decorso di un'ulcera gastrica combinata a carcinoma. Boll. della associazione sanit. milanese. Suppl. I, 11—12. 1899.

2897. *Pupovac*, Dr. Dominik, ein Beitrag zur sogenannten retrograden Incarceration. Wien. klin. Wochenschr. 1900, 15.

2898. *Reichenbach*, Dr., ein Fall von ungewöhnlicher Dislocation bei fractura cruris. Dtsch. med. Wochenschr. 1900, 16.

2899. *Reimann*, Dr. Heinrich, ein Fall von Herzbeutel-Zwerchfellverletzung und ein Fall von Zwerchfellverletzung. Wiener medicin. Wochenschr. 1900, 16.

2900. *Schenk*, Dr. Ferd. u. *Zaufal*, Dr. Gust., Bacteriologisches zur mechanisch-chemischen Desinfection der Hände. Münch. med. Wochenschrift 1900, 15.

2901. *Schnitzler*, Dr. Julius, Primararzt, über Epiploitis im Anschluss an Operationen. Forts. folgt. 1900. 1. Wien. klin. Rundsch.

2902. *Schober*, Dr. P., moderne französische Ansichten über Wundbehandlung. Medicin. Woche 1900, 13.

2903. *Schulz*, Dr. J., Altes und Neues über die Basedow'sche Krankheit und ihre chirurgische Behandlung. Fortsg. folgt. Wiener med. Bl. 1900, 14.

2904. *Seydel*, Dr., Oberstabsarzt, üb. Schrotschussverletzungen. Dtsche. militärärztliche Zeitschr. 1900, 1.

2905. *Southam*, F. A., on double castration for tuberculosis of the testes. Brit. med. journ. 2051.

2906. *Tillmann*, Prof. Dr. Otto, zur Theorie der Schädelschüsse. Dtsch. militärärztliche Zeitschr. 1900, 2.

2907. *Walcher*, Dr. G., über die Einschränkung des aseptischen Feldes bei Operationen. Münchner med. Wochenschr. 1900, 15.

2908. *Wallis*, F. C., a case of enterectomy by end-to-end suture in a boy aged 7. Brit. med. Journ. 2051. 1900.

2909. *Wassermann*, Dr. Maximilian, über die Veränderungen der Fossa retromaxillaris bei wechselnder Lage des Unterkiefers und deren Benutzung in der Chirurgie. Wiener klin. Rundsch. 1900, 14.

2910. *Zeller*, Prof. Dr. A., Exstirpation einer Pankreascyste. Med. Corr.-Bl. des württemb. Landesvereins 1900, 14.

2911. *Zweig*, Dr. Walter, ein Fall von Fistula gastro-colica. Wien. klin. Rundschau 1900, 16.

Haut- und Geschlechts-Krankheiten.

2912. *Adler*, Ernst, Beitrag zur Protargolbehandlung der männlichen und weiblichen Gonorrhoe. Diss. Breslau.

2913. *Ashihara*, Nobuyuki, über das Lupuscarcinom. Diss. Breslau.

2914. *Brocq*, L. et *Jacquet*, L., précis élémentaire de dermatologie, T. IV. dermatoses inflammatoires par L. Jacquet et E. Bodin. Paris, Masson & Cie. 2.50

2915. *Fuhrmann*, Georg, über Harnröhrenstricturen und ihre Behandlung. Dissertation. Berlin.

2916. *Leistikow*, Dr. L., thérapeutique des maladies de la peau. Paris, Rueff. 10,00

2917. *Robinson*, Tom, the diagnosis and treatment of syphilis. 2nd. ed. London, Churchill. 3 s 6 d

2918. *Stelzle*, Eugen, über Epidermolysis bullusa (hereditaria?) Diss. München.

2919. *Armstrong*, Geo. E., chronic gonorrhoea in the male. Montreal medical journal 1900, 3.

2920. *Brocq*, L., les dermatites polymorphes douloureuses a éruptions circonscrites. Presse méd. 1900, 30.

2921. *Buller*, Frank, Gonorrhoea in its relation to diseases of the eye. Montreal medical journal 1900, 3.

2922. *Cameron*, J. Chalmers, gonorrhoea in the pregnant female. Montreal medical journal 1900, 3.

2923. *Englisch*, Prof. Dr. Josef, über traumatische Entzündung des Samenleiters. Fortsetzung f. Allgemeine Wiener medizinische Zeitung 1800, 16.

2924. *Garrow*, A. E., acute gonorrhea and its complications in the male. Montreal medical journal 1900, 3.

2925. *Gschwend*, Dr. J., die Behandlung der Syphilis mittelst der Welander'schen Quecksilbersäckchen. Wiener medizinische Blätter 1900, 13.

2926. *Kiss*, Dr. Julius, über die Zulänglichkeit der Beleuchtung bei verschiedenen Urethroskopen. Centralblatt für Harn- und Sexualorgane XI, 4.

2927. *Kornfeld*, Dr. Ferd., zur Krankenpflege bei Prostataleiden. Fortsetzung folgt. Med.-chirurg. Centralblatt 1900, 9.

2928. *Macrae*, John, history of gonorrhoea. Montreal medical journal 1900, 3.

2929. *Michaelsen*, Dr. Otto, über Epidermis bullosa hereditaria. Dtsch. mediz. Wochenschrift 1900, 16.

2930. *Neumann*, Hofrath Prof., Beitrag zur Kenntniss des Pemphigus vegetans. Wiener klin. Rundschau 1900, 1.

2931. *Ravenel*, Mazyck P., an experiment in the transmission of syphilis to calves. Americ. journ. of med. sciences 1900, April.

2932. *Reiner*, Dr. Siegfried, die Erfolge der an 24 Lupuskranken ausgeführten Radikalexstirpation. Fortsetzung folgt. Wiener med. Presse 1900, 15.

2933. *Ritter*, Dr. Gottfried *v.*, zur Kenntniss der cystischen Lymphangiome im Mesenterium des Menschen. Zeitschrift für Heilkunde XXI, 1.

2934. *Spiegelhauer*, Dr., zur Behandlung der gonorrhoischen Epididymitis. Monatsh. f. prakt. Dermatol. 1900, 8.

2935. *Stechel*, Dr. Wilh., die Therapie de Gonorrhoe in der Privatpraxis. (Schluss f. Wiener med. Blätter 1900, 1.

2936. *Stewart*, James, gonorrheal arthritis. Montreal medical journal 1900, 3.

2937. *Walsh*, David, urticaria: its varieties and treatment. Gaillard's med. journ. 1900, 4.

2938. *Wheat*. Lewis, latent gonorrhoea in the male as a factor in diseases of the female organs of generation. Gaillard's med. journal 1900, 4.

2939. *Wilheim*, Max, eine seltene Combination eines Blasenausschlages der Haut (Epidermolysis bullosa) mit hydrops hypostrophos. Wiener klin. Rundsch. 1900, 1.

Krankheiten der Sinne.

2940. *Bronner*, Wolf, die Augenheilkunde des Rhases. Diss. Berlin.

2941. *Bürkner*, Prof. Dir. Dr., Atlas von Beleuchtungsbildern d. Trommelfells. XIV. Taf. chromolith. nach den Orig.-Skizzen des Verf. von Ad. Glitsch. 3. Aufl. und durch eine Anleitung zur Ohrenspiegel-Untersuchg. verm. Auflage. Jena, G. Fischer. 10,00

2942. *Danziger*, Fritz, Schädel und Auge. Eine Studie über die Beziehungen zwischen Anomalien des Schädelbaues und des Auges. Mit 7 Fig. auf den Taf. I bis III. Wiesbaden, J. F. Bergmann. 2,80

2943. *Davis*, A. E., the refraction of the eye. Illusts. London, Macmillan. 12 s 6 d

2944. *Daub*, Karl, über Verletzungen des Ciliarkörpers. Diss. Kiel.

2945. *Denker*, Dr. A., die Taubstummen der Westfälischen Provinzial-Taubstummenanstalt zu Soest. Mit 1 Tafel. Wiesbaden, J. F. Bergmann. 1,80

2946. *Giltay*, E., das Sehen, besonders mit Rücksicht auf den Gebrauch optischer Instrumente. Leiden, Beekhandel en Druckerij vrhn. E. J. Brill. fl 1,75

2947. *Hartridge*, Gustavus, the refraction of the eye, a manual for students 10th. ed. London, Churchill. 6 s

2948. *Hering*, E., über die Grenzen der Sehschärfe. Akad. Leipzig 1899.

2949. *Hessler*, Prof. Dr., Witterung. Sonnenscheindauer u. Infektionskrankheiten. Nachtrag zu: Ueber den Einfluss des Klimas und der Witterung auf die Entstehung, Verhütung und Heilung von Ohr-, Nasen- und Rachenkrankheiten (Bd. II, Hft. 7). (Klin. Vorträge aus dem Gebiete der Otologie u. Pharyngo-Rhinologie. (3. Band. 8. Heft.). Jena, G. Fischer. 1,20

2950. *Karutz*, Dr., über den gegenwärtigen Stand der Ohrenheilkunde. (Vortrag,) (Vorträge, klinische aus dem Gebiete der Otologie und Pharyngo-Rhinologie. 3. Bd. 9. Hft.) Jena, G. Fischer. 0,60

2951. *Klopfer*, G., Neuritis optica infolge von Heredität und congenitaler Anlage. Diss. Tübingen 1898.

2952. *Müller*, Ferdinand, ein Beitrag zur Casuistik der Fremdkörper in corpore vitreo. Diss. Greifswald.

2953. *Ollendorf*, Arthur, über die Rolle der Mikroorganismen bei der Entstehung der neuroparalytischen Keratitis. Diss. Heidelberg.

2954. *Rocca*, Curt, über die Wirkung von Mioticis auf die medicamentös erweiterte Pupille. Diss. Leipzig.

2955. *Schöler*, Friedrich, 4 Fälle von Orbitalverletzungen. Diss. Berlin.

2956. *Schrott*, A., Pseudomelanosarkom der Nasenmuschel. Diss. Würzburg 1897.

2957. *Sendziak*, Dr. Joh. über rheumatische Affektionen des Pharynx, des Larynx und der Nase. (Klinische Vorträge aus dem Gebiete der Otologie und Pharyngo-Rhinologie. 3. Bd. Hft. 7.) Jena, G. Fischer. 0.60

2958. *Wolff*, David, Beiträge zur Lehre von der Rhinitis fibrinosa sive pseudomembracea. Diss. Leipzig.

2959. *de Agostini*, C., pinzetta per l'esame e la distensione del fornice oculare superiore. Bollettino della associazione sant milanese. Suppl. I, 1899, 11 u. 12.

2960. *Daulnoy*, Dr. R., ein Fall von Enophthalmus traumaticus. Ophthalmologische Klinik 1900, 8.

2961. *Day*, J. A., ophthalmia neonatorum. Pediatrics 1900, 7.

2962. *Drenkhahn*, Dr., zur Frage der Gefährlichkeit der Mittelohrerkrankungen. Dtsch. militärärztl. Zeitschr. 1900, 2.

2963. *Duel*, Arthur B., the value of electrolytic dilatation of the Eustachian tubes in chronic tubal catarrh and chronic catarrhal otitis media. Americ. jonrn. of med. sciences 1900 April.

2964. *Guttmann*, Dr. Emil, zur Behandlung der Keratitis profunda. Wiener klin. Rundschau 1900, 6.

2965. *Mohr*, Michael, über die mit Influenza zusammenhängenden Augenkrankheiten. (Fortsetzung f.) Wiener klin. Rundsch. 1900, 9.

2966. *Oliver*, Charles A., Gumma of the iris and ciliary body. Recovery with normal vision. Americ. journal of med. sciences 1900, April.

2967. *Paunz*, Dr. M., über den Einfluss der Nasenkrankheiten auf Augenleiden. Ung. med. Presse 1900, 14 u. 15.

2968. *Pichler*, Dr. A., zur Lehre von der Sehnervenkreuzung im Chiasma des Menschen. Zeitschr. f. Heilkunde XXI, 1.

2969. *Vossius*, Prof. A., zur Kenntniss der kleinen tuberkelähnlichen Knötchen bei Episcleritis resp. Scleritis. Ophthalmologische Klinik 1900, 8.

2970. *Wagenmann*, Prof. Dr. A., ein Fall von multipl. n Melanosarkomen mit eigenartigen Complicationen an beiden Augen. Dtsch. med. Wochenschr. 1900, 16.

2971. *Wolff*, Dr. Hugo, über eine neue Untersuchungsmethode des Augenhintergrundes im aufrechten und im umgekehrten Bilde mit einem neuen elektrischen Augenspiegel. Berliner klin. Wochenschr. 1900, 16.

Nerven- und Geistes-Krankheiten.

2972. *Alt*, Dir. Chefarzt Dr. Konr., allgemeines Bauprogramm f. e. Landesasyl zur ausgedehnteren Einführung der familiären Irrenpflege, nebst Bemerkungen über die erstmalige Organisation derselben und Bestimmungen f. d. Pfleger. Halle, C. Marhold. 2,00

2973. *Berger*, Arthur, fünfundvierzig Fälle von Delirium alcoholicum, beobachtet im städtischen Krankenhause zu Kiel. Dissert. Jena.

2974. *Brunhübner*, Hans, zur Casuistik der Hirnsarkome (nebst Bemerkungen über die Differentialdiagnose der Kleinhirntumoren). Diss. München.

2975. *Fleury*, Maurice de, medicine and the mind. Translated from the French by Stacy B. Collins. With 14 figs. and diagrarus. London, Downey. 12,5

2976. *Dogs*, Karl, über Sprachstörungen nach Schädelfracturen. Diss. Greifswald.

2977. *Hösch*, Hugo, ein Gumma im Rückenmark. Diss. München.

2978. *Kraepelin*, Emil, Over geestelijken arbeid. Uit het Duitsch. Amst. J. L. Vermeer. fl. 0,20

2979. *Kutner*, Reinhold, über juvenile und hereditäre Tabes dorsales. Diss. Breslau.

2980. *Maxen*, Heinrich, Beitrag zur Kenntniss des Alkoholismus. Diss. Kiel.

2981. *Müller*, A. J. H., einige Fälle zur Casuistik der Opium-Brom-Behandlung der Epilepsie nach Flechsig. Diss. Rostock. 1899.

2982. *Obersteiner*, Hch., the anatomy of the central nervous organs in health and disease. 2 nd. ed. By Alex Hill. With 224 illusts. London, C. Griffin. 30 s

2983. *Obersteiner*, Prof. Dr. H., functionelle und organische Nervenkrankheiten. (Grenzfragen des Nerven- und Seelenlebens. 2. Heft.) Wiesbaden, J. F. Bergmann. 1,00

2984. *Radin*, Eugen, die Hysterie bei den Schwachsinnigen. Studien über den Parellelismus zwischen dem Geisteszustande der Hysterischen und der Schwachsinnigen. Diss. Berlin.

2985. *Reiss*, J., über einfache psychologische Versuche an Gesunden und Geisteskranken. Diss. Heidelberg 1899.

2986. *Richter*, Paul, ein Fall von Neuritis mit secundärer Betheiligung der Medulla spinalis. Diss. Leipzig.

2987. *Schulze*, F., einige Versuche über die Wirksamkeit des Bromipins bei Epilepsie. Diss. Göttingen 1899.

2988. *Seidel*, Rudolf, über Fremdkörper im Gehirn, insbesondere reactionslos eingeheilte Projectile. Diss. München.

2989. *Sommer*, Max, die Brown-Séquardsche Meerschweinchenepilepsie und ihre erbliche Uebertragung auf die Nachkommen. Diss. Jena.

2990. *Sprengeler*, H., Beitrag zur Statistik, Aetiologie und Symptomatologie der allgemeinen progressiven Paralyse der Irren mit besonderer Berücksichtigung der Syphilis. Diss. Göttingen 1899.

2991. *Volland*, Karl, apoplectischer Insult in Folge eines Erweichungsherdes in der Brücke und spätere Dementia paralytica. Diss. Jena.

2992. *Wappenschmitt*, Otto, aus dem pathologischen Institut zu München. Ueber Landry'sche Paralyse. Diss. München.

2993. *Wertheim*, Salomonson. J. K. A., de leer der neuronen. Rede, uitgesproken bij het aanvaarden van het ambt van buitengewoon hoogleeraar in de zennwziekten, electrotherapie, enz. aan de universitest van Amsterdam, op den 29en Januari 1900. Amst., Scheltema & Holkema's Boekhandel. fl. 0,75

2994. *Wochenschrift*, psychiatrische, Sammelblatt zur Besprechung aller Fragen des Irrenwesens und der prakt. Psychiatrie einschliesslich des gerichtlichen Irrenärztliches Correspondenzblatt. Red. v. Oberarzt Dr. J. Bresler. 2. Jg. April 1900 bis März 1901. Mit 2 eingedr. Plänen. Halle, C. Marhold. No. 1. Vierteljährlich 4,00

2995. *Alt*, Dr. Ferd., über psychische Taubheit. Wien. klin. Rundsch. 1900, 12.

2996. *Belmondo*, Dr. E., der Entwurf eines Irrengesetzes in Italien. Psych. Wochenschrift 1900, 2.

2997. *Berkley*, Henry J., the pathologica findings in a case of general cutaneous and sensory anaesthesia without psychical implication. Johns Hopkins Hosp. bull. 1900. March.

2998. *Breitung*, Prof. Dr. Max, zur Psychologie der Stimmermüdung. Münch. med. Wochenschr. 1900, 16.

2999. *Buschman*, George, large sarcomatous neuroma of the internal popliteal nerve. Brit. med. journ. 2051. 1900.

3000. *Elzholz*, Dr. A., über Beziehungen der Korsakoff'schen Psychose zur Polioencephalitis acuta haemorrhagica superior. Wien. klin. Wochenschr. 1900, 15.

3001. *Gumpertz*, Dr. Karl, über einen ungewöhnlichen Fall von Poliomyelitis anterior acuta adultorum auf infectiöser Grundlage. Berl. klin. Wochenschr. 1900, 16.

3002. *Hascovec*, Doc. Dr. Lad., über die Therapie der Epilepsie mit der Flechsig'schen Methode. Wien. klin. Rundsch. 1900, 7.

3003. *Haskovec*, Dr. Ladislaus, die periphere Facialislähmung mit gleichzeitiger Lähmung des nervus abducens. Wien. med. Bl. 1900, 14.

3004. *Hess*, Eduard, ein Besuch in Pariser Irrenanstalten. Psych. Wochenschr. 1900, 3.

3005. *Hofmann*, Dr. A., ein Fall isolirter Lähmung des nervus suprascapularis. Dtsch. med. Wochenschr. 1900, 16.

3006. *Hohenthal*, Stabsarzt, ein Fall von saltatorischem Krampf. Dtsch. militärärztl. Zeitschr. 1900, 2.

3007. *Hoppe*, noch einmal die wirthschaftliche Lage der Irrenärzte. Psychiatr. Wochenschrift 1900, 4.

3008. *Horváth*, Dr. Kornel., an Autointoxication sich anschliessende abnorme Bewegungen bei Hysterie. Ung. med. Presse 1900, 13.

3009. *Kaufmann*, Dr. Otto, über gastvointestinale Autointoxication bei Nervenkrankheiten. Wien. med. Bl. 1900, 16.

3010. *Kellogg*, J. H., the rational treatment of insomnia. Modern medicine 1900, 3.

3011. *Loimann*, Dr. Gustav, zur Frage der digestiven Reflexneurose des nervus vagus. Prag. med. Wochenschr. 1900, 15.

3012. *Manke*, Dr., zum traumatischen Irresein. Zeitschr. f. Med.-Beamte 1900, 8.

3013. *Möbius*, P. J., über das mathematische Talent. Wien. klin. Rundsch. 1900, 1.

3014. *Nicola*, C. C., a retroverted uterus the cause of sciatic neuritis. Modern medecine 1900, 3.

3015. *Pal*, J. Dr., Polyneuritis nach Verbrühung. Allg. Wien. med. Ztg. 1900, 15.

3016. *Pichler*, Dr. Rudolf, über einen Fall von Cysticerken im Rückenmarke des Menschen. Prag. med. Wochenschr. 1900, 16.

3017. *Redlich*, Privatdocent Dr. Emil, zur Casuistik der Combination von Psychosen mit organischen Nervenkrankheiten. Schluss folgt. Wien. klin. Rundsch. 1900, 13.

3018. *Shansky*, cand. med. Erwin und *den Cate*, B. F., die correlative Empfindlichkeitsschwenkung. Win. klin. Rundschau 1900, 15.

3019. *Sucharipa*, Dr. Eduard, zur Diagnose der Ischias. Wien. klin. Rundsch. 1900, 15.

3020. *Vogt*, Dr. Oskar, zur Indication der Beschäftigungstherapie bei functionellen Nervenkranken. Schluss folgt. Wien. klin. Rundschau 1900, 2.

Innere Krankheiten.

3021. Archiv f. Verdauungskrankheiten mit Einschluss der Stoffwechselpathologie in der Diätetik. Herausg. von Dr. Boas. 6. Band. Berlin, S. Karger. 18,00

3022. *Baur*, Erwin, über complicirende Bauchfelltuberkulose bei Lebercirrhose. Dissertation. Kiel.

3023. *Bell*, Robert, how to fight influenza and allied diseases. London, Simpkin. 1,00

3024. *Birnbaum*, Dr., de influenza, hare oorzaken, verschijnsels, verspreiding en behandeling, populair, wetenschappelijk verklaard. Amst. C. L. C. van Dantzig. fl 0,60

3025. *Frenkel*, maladies de l'estomac. Paris, J. B. Baillière et fils. 7,50

3026. *Grandhomme*, Fr., über Tumoren des vorderen Mediastinums und ihre Beziehungen zu der Thymusdrüse. Diss. Heidelberg.

3027. *Greisen*, Lane, über einen Fall von Pankreascyste mit den Erscheinungen des Choledochusverschlusses. Diss. Kiel.

3028. *Hasse*, Carl, klinische Beiträge zur Pathologie des Thyreoidismus und des atypischen Morbus Basedowii. Dissertation. Breslau.

3029. *Klausa*, Karl, über die Entstehung des Magencarcinoms aus chronischem Magengeschwüre. Ein Beitrag zur Statistik solcher Fälle in den Jahren 1891—1900. Diss. Kiel.

3030. *Krug*, Otto. Beitrag zur Statistik der Duodenalgeschwüre und -Narben. Diss. Kiel.

3031. *Lindemann*, L., die Concentration des Harnes und Blutes bei Nierenkrankheiten mit einem Beitrag zur Lehre von der Uraemie. Hab. München 1899.

3032. *Linossier*, G., hygiène du dyspephique. Paris, Masson et Cie. 4,00

3033. *Loeb*, A., Beitrag zur Lehre vom Meningotyphus. Diss. Heidelberg 1898.

3034. *Manes*, G., über Aetiologie und Prognose der Herzneurosen bei jugendlichen Frauen. Diss. Würzburg 1898.

3035. *Matsuyama*, Y., zwei Fälle von acuter käsiger Pneumonie. Diss. Strassburg 1898.

3036. *Petzold*, H., über vernarbte und vernarbende tuberkulöse Darmgeschwüre. Diss. Kiel 1898.

3037. *Salffner*, Ottomar, zwei Fälle von acuter gelber Leberatrophie. Diss. München.

3038. *Talamon*, Dr. C., la colique appendiculaire. Paris, Rueff. 4,00

3039. *Ten Cate*, B. F., Beiträge zur gichtischen Diathese. Diss. Göttingen 1899.

3040. *Tschaeche*, Hugo, über die Beziehungen von Lungenerkrankungen, chronische Bronchitis und Emphysem besonders beachtet. zu Erkrankungen der Nase. Dissert. Leipzig.

3041. *Apping*, Dr. med. G., ein Fall von kryptogenetischer Septicaemie, geheilt durch Anti-Staphylococcenserum. St. Petersburger med. Wochenschr. 1900, 13.

3042. *Aufrecht*, Dr., die Ursache und der örtliche Beginn der Lungenschwindsucht. Allg. med. Centralztg. 1900, 31.

3043. *Barié*, Ernest, prophylaxie de l'endocardite rhumatismale. Presse méd. 1900, 29.

3044. *Bäumler*, Geh. Rath Prof. Dr., zur Diagnose der durch gewerbliche Staubinhalation hervorgerufenen Lungenveränderungen. Münchner med. Wochenschr. 1900, 16.

3045. *Bier*, Dr. Aug., über die Ursachen der Herzhypertrophie bei Nierenkrankheiten. Münchner med. Wochenschr. 1900, 16.

3046. *Braun*, Dr. Ludwig, über seltenere nervöse Störungen von nachweisbarer anatomischer Grundlage beim Abdominaltyphus. Wiener med. Presse 1900, 16.

3047. *Brnmmer*, Alfredo, sull' utilità degli ospizi marini nella cura della tubercolosi delle ossa, della cute e delle glandole. Boll. della assioziazione sanit. milanese. Suppl. I, 1899, 11 und 12.

3048. *Burghart*, Dr. Stabsarzt, Beitrag zur Diagnose der Lungenspitzenkatarrhe. Dtsch. militärärztl. Zeitschr. 1900, 1.

3049. *Cabot*, Richard C., a remarkable case of probable thoracic aneurism presenting intermittenthy through the sternum. Americ. journ. of med. sciences 1900, April.

3050. *Clemow*, Frank G., the clinical aspect of plague. American journal of med. sciences 1900, April.

3051. *Cornil*, V. prof., la glomérulite. Presse méd. 1900, 30.

3052. *v. Czyhlarz*, Dr. Ernst, das Verhalten des Blutdrucks bei normalen und bei herzkranken Personen nach Darreichung von Digitalis. Wiener klin. Rundschau 1900, 15.

3053. *Dieulafoy*, Prof. G., la pleurésie appendiculaire. Presse méd. 1900, 31.

3054. *Ebstein*, Wilh., zur Behandlung der Fettleibigkeit. Schluss folgt. Dtsch. med. Wochenschr. 1900, 16.

3055. *Emmerich*, Dr. med. Otto, über die jüngsten Fortschritte der Therapie des chronischen Morphinismus. Prakt. Arzt 1900, 8.

3056. *Eshner*, August A., a case of mitral regurgitation and pulmonary obstruction. Pediatrics 1900, 7.

3057. *Gläser*, Dr. J. A., casuische Mitteilungen vom neuen allgemeinen Krankenhause in Hamburg. (Fortsetzung f.) Allg. med. Central-Ztg. 1900, 29.

3058. *Glénard*, Dr. F., de l'hépatisme. Progrès méd. 1900, 15.

3059. *Guerder*, Dr., le role des engorgements du foie dans la prédisposition à la phthisie pulmonaire et secondàisement dans la marchie. Revue de thérapeutique 1900, 8.

3060. *Hanusch*, Dr. Alois, über die Indicationen und die Anwendung der Diuretica bei renalem Hydrops. (Schluss f.) Wiener med. Blätter 1900, 7.

3061. *Hensel*, Dr., ein Fall von Polyarthritis rheumatica. Archiv für physikal.-diätetische Therapie 1900, 4.

3062. *Hofheimer*, J. A., alcoholic gastritis. Gaillard's med. journ. 1900, 4.

3063. *Holzknecht*, Dr. G., über Mitbewegung eines intrathoracischen Tumors beim Schluckakte. Wiener klin. Rundsch. 1900, 15.

3064. *Hoppe-Seiler*, G., über die Glycosurie der Vaganten. Münchner medizinische Wochenschr. 1900, 16.

3065. *Ilg*, Dr., ein Fall von Beriberi. Med. Corresp.-Blatt des württemb. ärztl. Landesvereins 1900, 15.

3066. *Jung*, Franz A. R., a contribution to the diagnosis of diverticula in the lower part of the esophagus. Americ. journ. of med. sciences 1900, April.

3067. *Juvara*, E., cure du bec de lièvre par le procédé au dédoublement. Presse méd. 1900, 30.

3068. *Landmann*, Dr. G., über eine neue Methode der Tuberkulose-Toxin-Behandlung. Hyg. Rundschau 1900, 8.

3069. *L:admann*, Alex. D. H., notes on a case of Pright's disease complicated with gangrene. Brit. med. journ. 1900, 14. April.

3070. *Leichtenstern*, Otto weil., über Kehlkopferkrankungen im Verlaufe des Diabetes. („Laryngitis diabetica"). Schluss f. Münch. med. Wochenschr. 1900, 16.

3071. *Linthicum*, G., the value of inorganic iron in anaemia. Gaillard's medical journal 1900, 4.

3072. *Lohnstein*, Dr. Theodor, über das Vorkommen von Traubenzucker im Harne der Nicht-Diabetiker auf Grund einer neuen Methode zur quantitativen Bestimmung kleinster Mengen von Glykose im Urin. Forts. f. Allg. med. Centralztg. 1900, 30.

3073. *Oefele*, Dr. Felix Freiherr, Diabetes und Pankreas in der Praxis. Heilkunde 1900, 7.

3074. *Olsen*, Alfred B., Autointoxication: with report of cases. Modern medicine 1900, 3.

3075. *Pariser*, Dr. Curt, chronische nervöse Diarrhoen und ihre Behandlung. Dtsch. Med.-Zeitg. 1900, 32.

3976. *Pelndr*, Dr. Josef, zwei Fälle von Tuberculose der serösen Häute beim Menschen unter dem makroskopischen sowie mikroskopischen Bilde der Perlsucht. Schluss f. Wiener klin. Rundsch. 1900, 3.

3077. *Plicque*, A. F., le rhumatisme chronique déformant, son prognostic, son traitement. Presse méd. 1900, 29.

3078. *Reuter*, Dr., ein Fall von Aufblähung des Magens bei Typhus. Mitth. f. d. Ther. Schlesw.-Holst. Aerzte 1900, 6.

3079. *Salisbury*, J. H., the diagnosis of chronis gastritis. Gaillard's medical journal 1900, 4.

3080. *Sands Mills*, Dr. Walther, Malnutrition und ihre Behandlung. Heilkde. 1900, 7

3081. *Scheib*, Dr. Alex, meningitis suppurativa bedingt durch „Bacterium lactis aërogenes (Escherich).“ Prager med. Wochenschrift 1900, 15.

3082. *Scheiber*, Dr. Victor, über die Indicationen des Milchregimes bei der Behandlung der Albuminurie. (Schluss f.) Wiener med. Blätter 1900, 10.

3083. *Schlesinger*, Dr. Wilh., über die Beziehungen der Akromegalie zum diabetes mellitus. Wiener klin. Rundsch. 1900. 15.

3084. *Wainger*, Dr. Alexander, über septische Endocarditis nach acutem Gelenkrheumatismus. Wiener med. Bl. 1900. 15.

Geburtshilfe, Frauenkrankheiten.

3085. *Albert-Weill*, guide pratique d'électrothérapie gynécologique. Paris, J. B. Baillière et fils. 3,00

3086. *Bail*, Max, über primäre Carcinome der vagina, nebst Veröffentlichung eines in der Universitäts-Frauenklinik zu Tübingen beobachteten Falles von primärem Adenocarcinom der Scheide. Dissert. Tübingen. F. Pietzker. 0,70

3087. *Custodis*, Udo, über perforirende eitrig-jauchige Endometritis bei Cervixkrebs. Diss. Kiel.

3088. *Dührssen*, A., a manual of gynaecological practice. 2nd. Engl. ed. By J. W. Taylor. London, H. K. Lewis. 6 s

3089. *Eckgren*, Erik, zur manuellen Therapie in der Gynäkologie. Diss. Berlin.

3090. *Fenner*, K., über Hinterscheitelbeineinstellung. Diss. Giessen. 1898.

3091. *Franz*, K., bacteriologische und klinische Untersuchungen über leichte Fiebersteigerungen im Wochenbett. Habil.-Schrift. Halle.

3092. *Glover*, T. A., midwifery notes, for the use of students. Illusts. Edinburgh, E. and S. Livingstone. 2 s 6 d

3093. *Henning*, Max, ein Fall von congenitaler doppelseitiger Oberschenkelfractur mit Nabelschnurumschlingung bei einem ohne Kunsthilfe geborenen Kinde. Diss. Berlin.

3094. *Kobrak*, Erwin, Beiträge zur Kenntniss des Caseins der Frauenmilch. Dissert. Breslau.

3095. *Koetzle*, H., ein Fall von alveolärem Sarkom des Ovariums mit Dermoidcyste. Diss. Tübingen 1898.

3096. *Kuhn*, A., die relativen Indicationen zum Kaiserschnitt. Diss. Strassburg 1898.

3097. *Küttner*, O. v., experimentell anatomische Untersuchungen über die Veränderlichkeit des Beckenraumes Gebärender. Diss. Tübingen 1898.

3098. *Landau*, Bruno, über das gestielte Scheidenhaematom der Schwangeren. Diss. Berlin.

3099. *Lefert*, P., aide-mémoire de gynécologie. Paris, J. B. Baillière et fils. 3,00

3100. *Mund*, Peter, ein Fall von vergeblich versuchter vaginaler Totalexstirpation des Uterus durch sofortige Coeliotomia abdominalis glücklich beendet. Diss. München.

3101. *Ponfick*, Wilhelm, zur Anatomie der Placenta praevia. Diss. Breslau.

3102. *Schaeffer*, Priv.-Doz. Dr. Osk., Atlas und Grundriss der Lehre vom Geburtsakt und deren operativen Geburtshilfe. Mit 16 bunten Tafeln nach Originalen von dem Maler A. Schmitson und 139 Abbildungen. 5. Aufl. München, J. F. Lehmann. geb. 8,00

3103 *Selhorst*, J. F., een ongeval van sectio caesarea-recidiva. Geen dwarse insnijding over den fundus volgens Fritsch. Groningen, B. Wolters. fl. 0,90

3104. *Sonnenfeld*, Julius, über die Frequenz und den Mechanismus der durch Ovarialtumoron hervorgerufenen Stieltorsionen und Achsendrehungen des Uterus an der Hand von 323 Ovariotomien. Diss. Breslau.

3105. *Witkowski*, Arnold, Uteruscarcinom und Gravidität. Diss. Berlin.

3106. *Adler*, Berthold Dr., komplete Zerreissung der Gebärmutter (Ruptura uter. complet.) bei Längslage der Frucht. Austritt des Mutterkuchens und der Frucht in die freie Bauchhöhle. Prager med. Wochenschrift 1900, 16.

3107. *Beuttner*, Priv.-Doc. Dr. Osc., eine neue Wochenbetts- und Laparotomiebinde. Wien. med. Presse 1900, 16.

3108. *Clark*, G. John, a critical summary of recent literature on the localication, diagnosis, prognosis and treatment of gonorrhoea in women. Americ. journ. of med. sciences 1900. April.

3109. *Frank*, Dr. Wilhelm A., über Prophylaxe und Behandlung der Blutungen post partum. Wien. med. Bl. 1900, 6.

3110. *Funck-Brentano*, Dr. L., de la phlegmatia alba dolens puerpérale. Revue prat. d'obstétrique 1900, 3.

3111. *Garino*, C., contributo allo studio dei rapporti fra la tubercalosi ovriaria e la tubercalosi dei mammiferi. Bolldella associazione sanit. milanese. 1899. Suppl. I, 11—12.

3112. *Graupner*, Dr., ein Beitrag zur Kasuistik der Beckenechinokokken. Central-Blatt f. Gynäk. 1900, 16.

3113. *Griziotti*, F., Contributo alle conoscenze intorno all' ematoma subcoriale della decidua. Considerazioni cliniche ed anatomopatologiche. Arch. di ostetricia e gin. 1900, 3.

3114. *Hesselbach*, Dr. A., Ovarialcyste als Geburtshinderniss, durch Colpotomia posterior entfernt. Dtsch. med. Wochenschr. 1900, 15.

3115. *Hoerschelmann*, Dr. E., über Abortbehandlung. Petersburger med. Wochenschr. 1900, 12.

3116. *Hutchens*, E. M., treatment of puerperal eclampsia. Gaillard's med. journal 1900, 4.

3117. *Kelly*, Howard A., notes on an improved method of removing the cancerous uterus by the vagina. Bull. of Johns Hopkins hospital 1900. March.

3118. *Kelly*, Howard A., a preliminary report on the surgical treatement of complicated fibroid tumors of the womb, with a description of two methods of operating. Bull. of Johns Hopkins hosp. 1900. March.

3119. *Kisch*, Prof. Dr. E. Heinr., über uterine Herzbeschwerden und deren Balneotherapie. Dtsch. med. Ztg. 1900, 31.

3120. *Kurz*, Dr. J., über eine Relation zwischen Sternum und Conjugata. Centralbl. f. Gynaek. 1900, 15.

3121. *Lauro*, V., di alcuni fra gli acquisti piu recenti nel campo della Ginecologia. Discorso prolusione. Arch. di ostelricia e. gin. 1900, 3.

3122. *Neugebauer*, Dr. Franz, über Coitusverletzungen. Heilkunde 1900, 7.

3123. *Neustube*, Dr. P., die Behandlung der Hyperemesis gravidarum perniciosa mit Cocain. Fortsetzung folgt. Wien. med. Bl. 1900, 7.

3124. *Pick*, Dr. Ludwig, ist das Vorhandensein der Adenomyome des Epoophoron erwiesen? Centralbl. f. Gynäk. 1900, 15.

3125. *Rumpel-Mayer*, Dr. Alfred, de la sérotherapie artificielle par la voie rectale dans la débilité congénitale et acquise. Revue prat. d'obstétique 1900, 3.

3126. *Schücking*, A., die elektrothermische Sonde. Centralbl. f. Gynäk. 1900, 16.

3127. *Thenen*, Dr. Josef, die Ursache des Geburtseintrittes. Wien. klin. Wochenschr. 1900, 16.

3128. *Walla*, Dr. B., Ruptura uteri completa. Abdominale Totalexstirpation. Heilung. Ung. med. Presse 1900, 14/5.

3129. *Zweifel*, P., Erwiderung gegen die Aufsätze von Karl A. Herzfeld und Richard von Braun, Fernwald. Centralbl. f. Gynäk. 1900, 15.

Kinderkrankheiten.

3129. *Bruck*, Dr. Leopold, die nächtliche Enurese und deren Behandlung. (Aus „der Kinderarzt“) Leipzig, Benno Konegen. 1,00

3130. *Claussnitzer*, Hugo William, über haemorrhagische Meningitis bei Scharlach. Diss. Leipzig.

3131. *David*, Dr., die Magen- und Darmerkrankungen der Kinder. Ihre Heilung und Verhütung. Mit einer anatomischen Tafel. Hamburg (Deichstrasse 52), Süssmilch, G. C. J. 0,60

3132. *Runkel*, Joh., über die Verwerthung des Heroins in der Kinderpraxis. Diss. Bonn.

3133. Verhandlungen der 6. Versammlung der Gesellschaft für Kinderheilkunde in der Abtheilung f. Kinderheilkunde der 71. Versammlung der Gesellschaft deutscher Naturforscher und Aerzte in München 1899. Im Auftrage der Gesellschaft herausgegeben von San.-Rat Dr. Emil Pfeiffer. Wiesbaden, J. F. Bergmann. 8,00

3134. *Bocaz*, Dr. Ch., über einige klinische Eigentümlichkeiten der Influenza bei Kindern. Schluss folgt. Allgem. Wiener med. Zeitg. 1900, 16.

3135. *Camerer*, Dr. W., paedriatischeStudien. Wiener klin. Rundschau 1900, 2.

3136. *Cardie*, W. J., and Marshall, C. F., on the administration of anaesthetics to children. Treatment 1900, April.

3137. *Finkelstein*, Dr. H., über säureliebende Bacillen im Säuglingsstuhl. Deutsche med. Wochenschr. 1900, 16.

3138. *Huber*, Francis, night-terrors. Pediatrics 1900, 7.

3139. *Lahmer*, Dr., zur Behandlung der Melaena neonatorum. Prager med. Wochenschrift 1900. 16.

3140. *Marton*, Dr. V., zur Klinik des acuten Retropharyngeelabscesses. (Schluss f.) Wiener med. Blätter 1900, 5.

3141. *Politzer*, Dr. Alfred, die Prophylaxe der Rachitis. Wien. med. Presse 1900, 15.

3142. *Rille*, Prof. Dr. J. H., über die Behandlung des Ekzems im Kindesalter. Schluss folgt. Wien. klin. Rundsch. 1900, 11.

3143. *Ucke*, A., zur Frage nach dem Erreger des Keuchhustens. Petersb. med. Wochenschrift 1900, 12.

Krankenverpflegung, Krankenbehandlung.

3144. *Art* of feeding the invalid, the A. series of chapters on the nature of certain prevalent diseases and maladies. Together with carefully selected recipes for the pre-

paration of food for invalids. By a medical practitioner and a lady professor of cookery. New and popular ed. London, Scientefic presse. 1 s 6 d

3145. *Bartenstein*, Ludwig, zur Bekämpfung der Phthise. Diss. Breslau.

3146. British colonial and continental homoeopathic medical directory. 1900. London, the homoeopathic. publ. Cie. 2 s

3147. *Custis*, M. A., the practice of medicine: a condensed manual for the busy practitioner. 2nd. ed. London, Homoeopathic publ. C. 10 s

3148. *Dammann*, Carl, über die Behandlung von Bronchitis und Asthma mit Pilocarpin. Diss. Kiel.

3149. *Fouveau de Courmelles*, Dr., formulaire électrotherapie. Cartonné toile. Paris, O. Doin. 3,00

3150. *Fraenkel*, Fritz, die Behandlung der Tuberculose mit Zimmtsäure. Diss. Heidelberg.

3151. *Guimball*, Dr., thérapeutique par les agents physiques. Paris, J. B. Baillière et fils. 10,00

3152. *Hartung*, O., die Sympathie als Heilmittel. 400 vortreffliche, sympathet.-magnet. und pharmaceut. Mittel, durch deren Wunderkräfte körperl. Leiden aller Art schnell und billig geheilt werden können. wie auch ungewöhnl. Vortheile für Haus- und Landwirthschaft, Viehzucht, Jagd- und Fischereiwesen. 3. Aufl. Leipzig, Ernst. 1,00

3153. *Hegewald*, Prof. Dr., die Citrone, die Pomeranze, die Zwiebel, deren grosse Heilkraft und weitgehende Verwendung. Nebst einer Zusammenstellung der wichtigsten Hausmittel, die auch bis zur Ankunft des Arztes gebraucht werden können. 4. Aufl. Regensburg, Verlagsanstalt vorm. G. J. Manz 0,75

3154. *Kirstein*, Fritz, über das Pyramidon. Diss. Berlin.

3155. *Lucas*, Jos. J. S., nordrach at home, or, hygienic treatment of consumption. Adapted to English home life. Bristol, Arrowsmith. 1 s

3156. *Mohr*, C., über Trimethylsulfinverbindungen. Diss. Würzburg 1896.

3157. *Mousséos*, Dr. B. M., traitement des fièvres pernicieuses en genéral. Paris, Vigot frères. 2,50

3158. *Pusch*, Prof. Dr. Lucian, meine Obstkur. 2. Aufl. Leipzig, W. Besser. 0,10

3159. *Sessous*, Henri, über die therapeutische Verwendung des Jodipin. Diss. Halle.

3160. *Sklarek*, Bruno, experimentelle Untersuchungen über die reizmildernde Wirkung der Mucilagmosa bei Entzündung. Dissert. München.

3161. *Voigt*, M., twaalf toepassingen der water-geneeswijze voor huiselijk gebruik. Bewerkt-dor H. A. (Uitgeg. in overleg met de afdeling. Amsterdam van den Nederl. Vegetariersbond.) Amsterdam, Marcus van Gelder. fl 0,15

3162. *Winsauer*, Fritz, über die Einwirkung verschiedener Substanzen auf Distomum hepaticum. Diss. München.

3163. Zeitschrift für Electrotherapie und ärztliche Elektrotechnik. Herausgegeben von der Red. des Centralblattes f. Nervenheilkde. und Psychiatrie, red. von Dr. Hans Kurella. 2. Jahrg. 1900. 4 Nrn. Koblenz, W. Groos. 8,00
einzelne Hefte 2,25

3164. *d'Ancona*, N., il „Tropon" nella cura della pellagra. Boll. della associazione san. milanese. 1899. Suppl. I, 11 u. 12.

3165. *Baratouse*, M. J. Dr., des accidents survenant du coté de l'oreille dans l'air comprimé. L'Indépendance méd. 1900, 15.

3166. *Barouse*, M. Dr., l'eau oxygénée en évaporation contre la coqueluche. L'Indépendance méd. 1900. 15.

3167. *Brandenbu·g*, Dr. Kurt, Erfahrungen über die Voruntersuchungen zur Aufnahme in die Lungenheilstätte am Grabovsee. Berliner klin. Wochenschr. 1900, 16.

3168. *Dorn*, Dr. med. Rudolf, Mitteilungen über meine Erfahrungen mit Nirvanin, Iropacocainum hydrochloricum und Orthoform. Odontolog. Blätter 1900, 2.

3169. *Ewald*, Dr. Carl, Erfahrungen an chirurgisch und medicinisch behandelten Gallensteinkranken. (Fortsetzung f.) Wiener klin. Rundsch. 1900, 6.

3170. *Frieser*, Dr. J. W., der therapeutische Werth des „Jodipin". Wiener klinische Rundschau 1900, 16.

3171. *Hartung*, Dr. med., über J. Hensel's Theorien und deren Nutzanwendung. Arch. f. phys.-diät. Therapie 1900, 4.

3172. *Hatschek*, Dr. Rudolf, eine einfache Methode für Kohlensäure-Applicationen. Wien. klin. Rundschau 1900, 4.

3173. *Honl*, Doc. Dr. Ivan, über Bacteriotherapie der Schenkelgeschwüre. Wiener klin. Rundsch. 1900,5.

3174. *Kronfeld*, Dr. Ferd., zur Krankenpflege bei Prostataleiden. Wiener medizin. Blätter 1900, 8.

3175. *Marcuse*, Dr. Jul., die Bedeutung der physikalisch - diätetischen Heilmethoden für Klinik und Therapie. Wiener med. Blätter 1900. 15.

3176. *Marcuse*, Dr. Julian. Hydrotherapie im Alterthum. (Fortsetzung f.) Wiener med. Blätter 1900, 8.

3177. *Meitner*, Dr. Wilhelm, über Eulactoe und seinen Werth bei Bekämpfung der Unterernährung. Schluss folgt. Wiener medizin. Blätter 1900, 1.

3178. *Noorden*, Carl *von*, über die Indikationen der Wasserbeschränkung bei Entfettungskuren. Dtsch. Med.-Ztg. 1900, 30.

3179. *Pfeiffer*, Dr. Fritz, eine neue Methode der Behandlung des chronischen Morphinismus. Wiener med. Bl. 1900, 12.

3180. *Rieck*, Dr. Kreisphysikus, das Geosot (Guajacol. valerin. Dr. Wendt.) (Schluss f.) Aerztl. Rundsch. 1900, 15.

3181. *Torday*, Dr. Franz von, die Scrophulose und die Sool- u. Seebäder. (Schluss f.) Wiener med. Blätter 1900, 1.

3182. *Vollbrecht*, Dr. Stabsarzt, Hände und Haut-Desinfektion mittelst Seifenspiritus. Dtsch. militärärztl. Zeitschr. 1000, 1.

3183. *Ziegelroth*, Dr., die Blutentziehungen. Arch. f. physik.-diätet. Therapie 1900, 4.

Medizinalverfassung, Gerichtsmedizin, Militärmedizin.

3184. *Körting*, Generalarzt Korpsarzt Dr., alphabetische Anordnung der bei der Untersuchung von Militärpflichtigen und Rekruten in Betracht kommenden Fehler mit Bezugnahme auf die Heerordnung vom 22. XI. 1888 und ihre Abänderungen vom J. 1893, sowie auf die Dienstanweisung vom 1. II. 1894. 6. Aufl. Berlin, E. S. Mittler & Sohn. 0,35

3185. *Myrdacz*, Oberstabsarzt 2. Classe Dr. Paul, Handbuch für k. und k. Militärärzte. IX. Nachtrag f. d. J. 1899. (Publicationen, militärärztliche N. 52). Wien, J. Safar. 2,30

3186. *Schwalbe*, Carl, die Kriterien des Nahschusses bei Verwendung des rauchschwachen Pulvers. Diss. Berlin.

3187. Statistik der Sanitätsverhältnisse der Mannschaft des k. u. k. Heeres im J. 1898. Ueber Anordnung des k. u. k. Reichs-Kriegs-Ministeriums bearb. u. herausgegeb. von der III. Sektion des k. u. k. technischen Militär-Comité. Wien, Hof u. Staatsdruckerei. 4,00

3188. *Toubert*, Dr. J., précis de chirurgie d'armée de la collection. Testut avec 234 fig. dont 104 en. coul. Paris, O. Doin. 8,00

3189. *Dalugami*, Dr., proposta per una licenza ordinaria annuale ai medici condotti. Boll. della associazione sanit. milanese. 1899. Suppl. I, 11 u. 12.

3190. *Beltrame*, dott., sulla vendita abusiba dei medicinali — sull' esercizio absuvio della medicina e dell' omeopatia — sulla sistemazio ne del servizio veterinario nel regno — sulla tassa che vuolsi impore alle farmacie per la visita del medico provinciale. Boll. della assiociazione sanit. milanese. Suppl. I, 1899, 11 und 12.

3191. *Bruns*, *von* Prof. Dr., die neuesten Kriegserfahrungen über die Gewehrschusswunden. Münchner med. Wochenschr. 1900,15.

3192. *Crone*, Dr. Stabsarzt, zwei Fälle von Vergiftung durch Ballongas. Dtsch. militärärztl. Zeitschr. 1900, 3.

3193. *Düms*, Dr.. über die Lage und Beschaffenheit des Spitzenstosses bei Soldaten. Dtsch. militärärztl. Zeitschr. 1900. 2.

3194. *Edel*, Dr. Max, Betriebsunfall und Gefässerkrankung. Aerztl. Sachverständigen-Zeitung 1900, 8.

3195. *Haag*, Georg, zur Unfallversicherung in der Praxis. Monatsschrift für Unfallheilkunde 1900, 4.

3196. *v. Haselberg*, Dr. Oberarzt, die Abnahme der Typhuserkrankungen in Stralsund. Dtsch. militärärztl. Zeitschr. 1900, 3.

3197. *Kirchenberger*, Dr. Stabsarzt, die Sanitätsverhältnisse der grossen europäischen Armeen in der Gegenwart. Fortsetzung f. Militärarzt 1900, 7 und 8.

3198. *Lühe*. Dr. Generalarzt a. D., zur Frage der Bruchanlage. Dtsch. militärärztl. Zeitschr. 1900, 1.

3199. *Neumann*, P., vier Fälle von Zuckerharn nach Unfällen. Monatsschr. f. Unfallheilkunde 1900. 4.

3200. *Rapmund*, Dr. Otto, der Entwurf eines Gesetzes betreffend die Bekämpfung gemeingefährlicher Krankheiten. Zeitschr. f. Med.-Beamte 1900, 8.

3201. *Schneider*, Dr., die Ausführung der Impfung und Wiederimpfung unter besonderer Bezugnahme auf die neue Vorschrift: „den Lymphevorrath während des Impfens durch Bedecken vor Verunreinigung zu schützen." Zeitschr. f. Med.-Beamte 1900. 8.

3202. *Scholze*, Dr. Oberstabsarzt I. Classe, akute Alkoholvergiftung oder epileptisches Irresein? Dtsch. militärärztl. Ztschr. 1900, 3.

3203. *Schütze*, Dr., das Kurpfuscherunwesen. Corresp.-Blatt des Vereins dtsch. Aerzte in Reichenberg u. Umg. 1900, 4.

3204. *Steudel*, Dr. Stabsarzt, biegsame Aluminiumschienen zum Kriegsgebrauch. Dtsch. militärärztl. Ztschr. 1900, 1.

3205. *Thiele*, Dr. Otto Oberstabsarzt, weiterer Beitrag zur Frage nach der Ursache der sogenannten Fussgeschwulst. Dtsch. militärärztl. Zeitschr. 1900, 3.

3206. *Villaret*, Generaloberarzt, die Ohrenerkrankungen in der deutschen Armee. Nachtrag zu dem Aufsatz über diese Ohrenerkrankungen in der Augustnummer d. Jgs. 1899 d. Ztschr. Dtsch. militärärztl. Ztschr. 1900, 1.

3207. *Wolff*, Dr. Jacob, ärztliche Kunst und kassenärztl. Praxis. (Schluss f.) Allg. ärztl. Centralztg. 1900, 30.

Hygiene.

3208. Handboek der hygiëne van het schoolkind, bijeengebracht doar E. G. A. ten Siethoff en W. Jansen, I. Hzn. Aufl. 2. Zutphen, W. J. Thieme & Cie. fl. 0,90

3209. Instructions for the prevention of malarial fever. Liverpool school of tropical diseases. Memoir. London, G. Philip. 2 s

3210. *Luchtmans*, G., Schoolgeneeskunde en volksgezondheid. 's.- Gravenh. Drukkerij „Vrede". fl. 0,60

3211. *Schreber*, G. M., medical in soor gymnastics on a system of hygienic exercises for home use. London, Williams and Norgate. 3 s

3212. Schutzmassregeln bei ansteckenden Krankheiten. Herausgegeben vom Verein der Medizinalbeamten des Reg.-Bezirks Potsdam. R. Schoetz, Berlin. — 40 einzelne Blätter: Ansteckende Augenkrankheiten, Darmtyphus, Keuchhusten, der epidem. Kopfgenickkrampf, die Lungen - Tuberkulose (Schwindsucht), Masern, Ruhr und Scharlach. je 0,10

3213. Zeitschrift für Tuberkulose u. Heilstättenwesen. Herausgegeben von C. Gerhardt, B. Fränkel, E. v. Leyden. 1. Band. 6 Hefte. Leipzig, J. A. Barth. 20,00

3214. *Angelo*, Valdameri, le crèches a Parigi ed a Milano. Boll. della associazione sanit. milanese. 1899. Suppl. I, 11—12.

3215. *Frankenburger*, Dr. A., die neuen Vollzugs - Bestimmungen zum Impfgesetze. Bayer. ärztl. Corr.-Blatt 1900, 7.

3216. *Kortum*, die Anwendung des Pavillonsystems für Schulbauten. Das Schulhaus Nr. 6. 1899.

3217. *Lavarenne*, E. de, nouvelle loi sanitaire. Presse méd. 1900, 29.

3217. *Müller*, Dr. Johann, Feuerbestattung oder Erdbestattung? Med. Woche 1900, 13.

3218. *Schmid*, Dr. F., die Prostitution und die venerischen Krankheiten in der Schweiz. San.-demogr. Wochenbulletin 1900, 14.

3219. *Siedamgrotzky*, Dr., über die weiteren Schicksale des Ferozone-Polarite-Systems bei der Bearbeitung der Schwemmkanalisation der Stadt Bromberg. Zeitschr. f. Med.-Beamte 1900, 8.

3220. *Vollers*, G., kritische Betrachtungen über Submissionsbedingungen u. Zeichnungen für ein neues Schulhaus in Hamburg. Das Schulhaus Nr. 2 und 3. 1899.

Zahnheilkunde.

3221. *Hahn*, Dr., Gesetz und Zahnheilkunde. Berlin, Berliner Verlagsanstalt. 3,00

3222. *Sternfeld*, Dr. Alfred, über die sogenannte frühzeitige Extraktion des sechsjährigen Molaren. Mit 7 Tafeln. Wien. A. W. Künast. 4,80

3223. *Zander*, Ernst, über Anaesthetica bei Zahnexstraktionen mit besonderer Berücksichtigung von Stickstoffoxydul und Bromäther. Diss. Berlin.

3224. *Zehnter*, Oberlandesger.-R. Dr. J. A., die Führung zahnärztlicher Titel, sowie des Doktortitels durch im Inland nicht approbirte Personen. Ein Beitrag zur Klärung dieser Frage. Neue Titelausgabe. Berlin, Berlinische Verlagsanstalt. 2,00

3225. *Klein*, Zahnarzt A., das neue zahnärztliche Institut zu München. Dtsch. zahnärztl. Wochenschr. 1900, 21. April.

3226. *Kleinmann*, Dr. Friedrich, die zahnärztliche Doktorfrage. Zahnärztl. Wochenblatt 1900, 17. April.

3227. *Müller*, Zahnarzt, zur zahnärztlichen Buchführung. Deutsche zahnärztl. Wochenschrift 1900, 21. April.

III) Litterarische Besprechungen

Besprechung von Büchern.

Technik und Diagnostik am Sektionstisch. Von Dr. Richard Grauper und Dr. Felix Zimmermann zu Leipzig. Mit 126 Abbildungen in Dreifarbendruck auf 65 Tafeln und 25 Abbildungen im Text. 2 Bde. Zwickau, Druck und Verlag von Förster & Borries. 1899. Preis: 30 *M*.

Aus dem Titel des Werkes wird der Zweck desselben benannt. Diesem Zwecke entsprechend werden aus der grossen Zahl der Thatsachen, welche den Inhalt der pathologisch-anatomischen Wissenschaft ausmachen und aus der Menge der Methoden, die zum Nachweise derselben dienen, nur diejenige berücksichtigt, deren Kenntnis für die Thätigkeit am Sektionstisch nötig ist. Für rein diagnostische Zwecke am Sektionstische sind die komplizierten Methoden der Untersuchung im allgemeinen überflüssig, wichtig ist die Untersuchung mit blossem Auge und mit den einfachsten mikroskopischen Hilfsmitteln; mit ihnen muss der praktisch thätige pathologische Anatom entscheiden. Diese Untersuchungsmethoden sind daher vorwiegend berücksichtigt.

Der 1. Band enthält zunächst eine Uebersicht der allgemeinen Formen der krankhaften Gewebsveränderungen mit Anleitung zu ihrer histologischen Untersuchung und zum Nachweise der Mikroorganismen und die Uebersicht über den Verlauf der Sektion. Nach dem Gange der Sektion schliesst sich sodann an die Beschreibung der Technik derselben, die möglichst kurz gefasste Schilderung der krankhaften Veränderungen der Körperorgane in derselben Reihenfolge, in der bei der Sektion die einzelnen Organe untersucht zu werden pflegen. Eingehend berücksichtigt sie die für die Diagnose wichtigsten Eigentümlichkeiten derselben, besonders diejenigen Erkrankungen, welche zur Feststellung der Todesursache dienen. Durch das Bestreben der Verfasser, in übersichtlicher Weise Kriterien der typischen Formen der Erkrankungen zusammenzustellen, wird sich der Leser die Kennzeichen der Erkrankungen leichter einprägen, und eher im stande sein, die unzähligen Abweichungen vom Typus, welche sich in der Wirklichkeit vorfinden, richtig zu beurteilen. Eine Anzahl schwarzer Abbildungen von Präparaten sind von den Verfassern eigens für diesen Zweck angefertigt und in den Text gedruckt. Durch besonders gute Abbildungen wird die Sektion des Gehirnes und des Herzens veranschaulicht.

In dem zweiten Bande sind in natürlicher Grösse auf 65 Tafeln 126 Abbildungen der Sektionsbefunde von den häufigsten Erkrankungen. Nur wenige Bilder stellen Objekte dar, die seltener beobachtet werden und von den Verfassern ihres ditaktischen Werthes wegen wiedergegeben wurden. Die farbigen Abbildungen sind bis auf eines nach frischen Präparaten des Leipziger pathologischen Institutes angefertigt und von den Verfassern selbst gemalt. Dadurch sind besser als bei der Herstellung durch einen Maler die feineren Details der Struktur der Organe und ihre pathologischen Veränderungen wiedergegeben und in der That, die anatomisch-charakteristische Dinge vorzüglich zur Anschauung gebracht. Die ungewöhnlich technischen Schwierigkeiten der Reproduktion der Originale der farbigen Abbildungen sind durch den Dreifarbendruck beseitigt, dessen Verfahren von den beteiligten Firmen meisterhaft gehandhabt worden ist.

Es möchte zur Zeit kaum Besseres geben, als diese Bilder, deren Naturtreue überraschend wirkt. Jeder Figur ist ein kurzer erklärender Text beigegeben. Die Ausstattung des Buches ist eine vorzügliche.

Aerzte und Studierende werden aus demselben grossen Nutzen haben und sich mit Freuden diese sehr gute Unterstützung für die Kunst der makroskopischen Diagnostik, die Beurteilung des Leichenbefundes bedienen, zumal das Buch das erste seiner Art ist.

Rump, Osnabrück.

Handbuch der topographischen Anatomie zum Gebrauch für Aerzte. Von Dr. Fr. Merkel, Professor der Anatomie in Göttingen. Mit zahlreichen mehrfarbigen Abbildungen. II. Band, 3.*) Lieferung. Braunschweig, Friedrich Vieweg und Sohn. 1899. XI, S. 417 bis 608. 8 *M*.

Die vorliegende Lieferung schliesst den zweiten Band des Handbuches ab, welcher Hals-, Brust- und Bauchanatomie umfasst. Auf genaue bildliche Darstellung der letzteren wurde besonderes Gewicht gelegt, wie auch die Resultate der physikalischen Diagnostik und der ärztlichen Untersuchung überhaupt sorgsam berück-

*) Die 2. Lieferung des 2. Bandes ist im Reichs-Medizinal-Anzeiger 1897 N. 19 S. 298 besprochen worden.

Schriftleitung.

sichtigt sind. Die neueren Operationsmethoden lassen das Studium einzelner Gegenden ganz besonders wünschenswert erscheinen und dazu ist in anderen topographischen Lehrbüchern nicht annähernd so vollkommen die Möglichkeit gegeben wie im vorliegenden, das ebenso wie die ersten Lieferungen allgemeine Sympathie finden wird.

Willy Levy, Berlin.

Die moderne Behandlung der Spondylitis. Von Prof. Dr. Hoffa in Würzburg. München 1900. Seitz & Schauer. 28 Seiten. Preis: 2 ℳ.

Unter Beihilfe der allgemeinen, antituberkulös-diätetischen Behandlung, die aber für sich allein keinen durchgreifenden und dauernden Erfolg erzielt, muss die Therapie der Spondylitis vorwiegend eine mechanische, in konservierendem Sinne, sein, indem durch Entlastung des erkrankten Wirbelsäulenabschnittes und durch Fixation in der entlasteten Haltung eine Linderung der Beschwerden und eine Ausheilung des lokalen Prozesses erstrebt und oft erreicht wird. Und zwar ist bei allen floriden Spondylitiden der unteren zwei Drittel der Wirbelsäule eine fixierte Horizontallage anzuraten, am besten im Calot'schen Verbande oder im Lorenz'schen Reklinationsgipsbett, bei Spondylitis cervicalis und dorsalis superior auch wohl im Phelps'schen Stehbett oder im Lorenz'schen Extensionsbett mit Jungmastvorrichtung. Sobald die deutlichen Anzeichen von der beginnenden Konsolidierung der Wirbelsäule vorhanden sind, wird die Horizontallage mit der aufrechten Haltung vertauscht und diese durch ein abnehmbar gemachtes Sayre'sches Gipskorsett oder, wo es angeht, durch ein Hessing'sches Stoffkorsett, eventuell mit Zuhilfenahme der Hoffa'schen Kopfstützvorrichtung fixiert. Alle diese Techniker und Apparate werden klar und eingehend geschildert, sie sind um so segensreicher, je eher sie zur Anwendung kommen, d. h. je früher die richtige Diagnose gestellt ist. Hier sind es besonders die bestimmte Art von Schmerzen (Gürtelschmerzen) und die eigentümlichen Kontrakturstellungen des Kampfes, die für die Beurteilung des Zustandes Bedeutung haben. Was andererseits die Prognose betrifft, so wird sie oft durch bestehende Abscesse und Lähmungen getrübt, denen man ebenfalls am besten durch Streckung und Reklination beizukommen sucht. Calot's forziertes Redressement ist aufzugeben. Nach der Schilderung eines in jeder Stellung zu fixierenden Extensionsbettes bildet eine kurze Uebersicht über die leider wenig erfolgreiche operative Behandlug der Wirbeltuberkulose den Schluss der sehr klar und überzeugend geschriebenen Abhandlung.

Behm, Pyrmont.

Die Behandlung der chronischen Unterschenkelgeschwüre. Von Hans Baaz. Sammlung klinischer Vorträge. N. F. No. 267. gr. 8°. 12 Seiten. 1900. Einzelpreis 75 ₰. Leipzig, Breitkopf und Härtel.

B. empfiehlt warm den Zinkleimverband. Obwohl etwas Neues nicht gesagt wird, glaubt auch Referent, dass die Folgen dieser Behandlungsmethode so segensreich sind, dass vortreffliche Darstellungen derselben gar nicht zu oft kommen können. Erwähnenswert bei der grossen Anzahl der heute vorhandenen Formeln für den Zinkleim ist, dass B. die alte Zusammensetzung Zinc. oxyd. Gelatine aa. 10,0. Glycerinis Aquae destillatae aa. 40,0 empfiehlt. Auch ich habe mit dieser Formel die besten Resultate erzielt.

Dreyer, Köln.

Ueber Werthigkeit der Finger in Bezug auf Defekt und Verbildung. Von J. Riedinger. (Sammlung klinischer Vorträge. N. F. No. 287). Leipzig 1899. Breitkopf & Härtel. Einzelpr. 75 ₰.

Die undankbare Aufgabe, als Arzt den Zahlenwert eines Gliedes bei Unfallverletzten festzustellen, hat Riedinger in vorliegenden Heftchen teilweise zu lösen gesucht. Er teilt die Finger nach ihrer Wertigkeit in 3 Gruppen: Daumen und Daumenballen, Ringfinger und kleine Finger, Zeige- und Mittelfinger. In jeder der beiden letzteren Gruppen sind beide Finger unter einander gleichwertig. Eine Beschädigung des entsprechenden Mittelhandknochens entspricht überall einer Vermehrung der Schädigung um 10 pCt. Teilverluste der Finger sind, wenn mehr als zwei Drittel fehlen, dem gänzlichen Verluste gleich zu achten, wenn nur ein Drittel fehlt, nicht zu entschädigen; dazwischen liegende Verluste bis zu 10 pCt. (beim Daumen 15 pCt.) zu berechnen. Entsprechend sind Steifigkeiten einzelner Finger und das Zusammentreffen mehrerer Verletzungen zu beurteilen. Einen Unterschied zwischen rechts und links hält Verfasser nicht für gerechtfertigt, da sich der absolute Wert beider Arme nicht von einander unterscheide; nur müsse bei Verlust des rechten Armes länger eine höhere Rente gezahlt werden, weil es länger dauere, bis der linke Arm die Arbeit des rechten übernehmen könne, als umgekehrt.

Bernstein, Berlin.

Ueber Temperenz-Anstalten und Volksheilstätten für Nervenkranke. Die für dieselben in Betracht kommenden Erkrankungen und deren Behandlungsweise. Von Dr. A. Smith, dirig. Arzt des Temperenz-Sanatoriums Schloss Marbach am Bodensee. Zweite durchgesehene Auflage. Würzburg 1899. A. Stuber's Verlag (C. Kabitzsch) 8°. 71 S. 0,60 ℳ.

In der vorliegenden Schrift geht Verfasser von der Thatsache aus, dass viele leichtere und schwerere, ja bisher tödlich verlaufende Erkrankungen ihre Ursache in angeborener oder erworbener Widerstandsunfähigkeit gegen die schädlichen Wirkungen auch geringer Alkoholmengen haben, dass jedoch ihre Heilung oft sogar noch gewissermassen „aus dem Grabe heraus" möglich ist durch zielbewusste Behandlung, bei der aber völlige Alkoholabstinenz unbedingtes Erfordernis sei. Er bespricht dann der Reihe nach die in Betracht kommenden Krankheiten, zunächst die Herz- und Kreislauf-Erkrankungen, dann die Nervenkrankheiten, wie Polyneuritis, allgemeine Nervosität, funktionelle nervöse Störungen, ferner den Alkoholismus, danach die sonst als Dipsomanie, period. Trunksucht, Quartalstrunksucht bezeichnete Krankheit, vom Verfasser „alkoholische Herzepilepsie" benannt, weil die Aeusserungen der bei ihr bestehenden schweren Herzstörung in Bezug auf das Gehirn der vulgären Epilepsie so nahe stehen. Bei derselben nämlich, wie auch bei den vorgenannten Erkrankungen, liegt nach S. eine gewisse angeborene oder durch Krankheiten erworbene Schwäche der Herzmuskulatur vor. Deshalb muss neben gänzlicher Entziehung des Alkohols vor allem das Herz gestärkt werden und zwar besonders durch die physikalischen Heilfaktoren, wie Massage, körperliche Arbeit, Atemgymnastik, andere gymnastische Uebungen, Terrainkuren, durch hydriatische, elektrische, hydriatisch-elektrische Behandlung durch Diat- (Mast-) Kuren, ferner eventuell durch Suggestion mit und ohne Hypnose. Bei der Herzepilepsie bezeichnet Verfasser die Gefahr der plötzlichen Alkoholentziehung als ein Märchen und betont, dass keine Krankheit mit solcher Sicherheit zu heilen sei, als diese vor kurzem für unheilbar gehaltene Dipsomanie. Auch bei der Behandlung der dann zur Besprechung kommenden alkoholischen Geisteskrankheiten legt Verfasser neben absoluter Alkoholabstinenz das Hauptgewicht auf die Heilung der bei denselben bestehenden Herz- und Nervenstörungen durch die entsprechenden physikalischen Heilmittel. Für die Behandlung des Morphinismus fordert S. ebenfalls totale Alkoholabstinenz, ausserdem Vermeidung aller Betäubungsmittel, die er durch die hypnotische Suggestion ersetzt, mittelst deren die Behandlung des Morphinismus ihre Schrecken für Arzt und Patient verloren hätten. Dabei verwirft er die plötzliche Entziehung des Morphiums wegen der damit verbundenen Qual und Todesgefahr. Verfasser bespricht dann noch die Nothwendigkeit von Volksheilstätten für Nervenkranke und zwar mit gänzlich alkoholfreier Behandlung, wobei er besonders ausführlich die von ihm als „Unfallgesetzhysterie" bezeichnete Krankheitsgruppe abhandelt. Was die Einrichtung und den Betrieb der Anstalten betrifft, so legt Verfasser den Hauptwert auf körperliche Uebungen (gymnastische, sportliche), auf körperliche Arbeiten, bei denen aber die Individualisierung sehr wesentlich ist. Als sehr geeignet hält er zu diesem Zweck einen ausgedehnten handelsgärtnerischen Betrieb. Die therapeutische Einrichtung soll nach S. eine wohlausgestattete Badeanstalt umfassen (kalte, warme Bäder, Douchen, elektrische Bäder), ferner die verschiedenen elektrischen Apparate. Verfasser stellt zum Schluss noch die Forderung auf, dass es gestattet sein müsse, Alkoholkranke zunächst auch gegen ihren Willen in eine Anstalt zu bringen, bis sie als wieder zurechnungsfähig zu betrachten seien, dann aber dürfe man sie unter keinen Umständen wider ihren Willen mehr zurückhalten. Er will aber „keine Trinkerheilstätte, die auch andere Nervenkranke aufnimmt, sondern eine Heilstätte für Nervenkranke, die als Rekonvalescentenheim gedacht, allen denen Genesung und verlorenes Selbstvertrauen in sich und ihre Arbeitskraft wiederbringen sollen, die aus irgend welchen durch unsere heutigen Zustände und Gewohnheiten verschuldeten Ursachen ihr nervöses Gleichgewicht verloren haben."

L. Fischer jr., Heidelberg.

Rathgeber zur Pflege und Behandlung der gesunden und kranken Zähne. Von Rehm, Zahntechniker in Wiesbaden. (1899). 8°. 30 S. 50 ₰.

Wir begrüssen solche Broschüren immer mit Freuden, welche bestrebt sind, Gesundheitspflege in den breiten Volksschichten zu tragen. In 10 Kapiteln wird alles für die Zahnpflege wichtige kurz und verständlich zusammengestellt, sehr gefallen hat mir das zweite Kapitel über die Erhaltung der Milchzähne.

Und noch von dem Fehler hält sich das Buch fern, dass es etwa hier und da Mittelchen empfiehlt, wie das gerade in solchen Broschüren häufig ist, immer wieder und auf das rechtzeitige „Zum Zahnarzt" hingewiesen.

Auf der vorletzten Seite des Umschlages hätten wir freilich die Anpreisung

„Der Verfasser ist gerne bereit, gegen Einsendung von Mk. 3.— eine zur Ausspülung des Mundes geeignete Essenz, ein gutes Zahnpulver nebst Zahnpasta, sowie eine geeignete Zahnbürste portofrei zu übersenden"

gerne vermisst.

Berger, Neustadt.

Beiträge zur Lehre der Gruber-Widal'sche Serodiagnose des Unterleibstyphus. Aus der med. Poliklinik und dem hygien. Institut in Würzburg. Von Dr. Kasel. Mit Curven-Abbildungen. Stahel'sche Verlagsanstalt in Würzburg. 1899. 1.50 *M*.

Die Reultate, die aus zahlreichen Beobachtungen und mit Berücksichtigung der gesamten Litteratur (398 Nummern sind ausgeführt) gewonnen worden sind, lassen sich kurz dahin zusammenfassen: Wenn auch von mancher Seite der diagnostische Wert der Reaktion überschätzt worden ist, so ist doch nicht zu verkennen, dass dieselbe sehr wertvolle Dienste zu leisten im stande ist. Die Reaktion findet sich in allen Stadien der Krankheit auch nach derselben. Unter Fällen von gleicher Schwere scheint denen mit kürzerem Verlaufe im allgemeinen eine stärkere Reaktion zuzukommen. Die Reaktion hat im allgemeinen den gleichen diagnostischen Wert wie die übrigen klassischen Typhuszeichen. In sehr leichten, in ganz unregelmässig verlaufenden, in komplizierten Fällen und im Kindesalter überragt sie an Wert die übrigen Symptome.

Israel, Medenau.

Die Untersuchung des Harnes und sein Verhalten bei den Krankheiten. Von Dr. C. Beier. Verlag C. G. Naumann, Leipzig. gr. 8°. VIII und 249 Seiten. Preis: 2 *M*. (Medizinische Bibliothek 153 bis 56).

Der Wert des Buches liegt darin, dass es alle neuen Harnproben, welche der praktische Arzt ohne besondere Mühe und spezielle Apparate ausführen kann, in kurzer klarer Form beschreibt. Er will ein schneller und zuverlässiger Ratgeber sein und ist wohl wert, dem Hausschatze des Arztes eingereiht zu werden. — Besonderen Wert erhält das Buch dadurch, dass es unter Berücksichtigung vielseitiger Litteratur das Verhalten des Harnes bei den verschiedenen Krankheiten beschreibt. Dieser zweite Teil derselben erleichtert die Thätigkeit des Arztes, der auf vielseitiger „Ausbeute" des Falles Wert legt, dessen klinische Beobachtung ihm die Lust im häufigen Einerlei aufrecht erhält.

Kassel, Posen.

Zur Besprechung in unserer Zeitschrift stehen schriftstellernden Abonnenten des „Reichs-Medizinal-Anzeigers" nachstehende neu erschienene Bücher kostenfrei nach eigener Wahl zur Verfügung:

Chazan, Dr. med. Samuel, in Grodno, die specifischen Lebenserscheinungen im weiblichen Organismus. 0,75. — Ehlers, Dr. med. Philipp, in Berlin, die Sterblichkeit im „Kindbett" in Berlin und in Preussen 1877—96. Mit einem Vorwort vom Geh. Rat Professor Dr. Löhlein in Giessen. 5,00. — Emmert, Dr. med. Karl, in Bonn, Lehrbuch der gerichtlichen Medizin mit Berücksichtigung der deutschen, österreichischen und bernischen Gesetzgebungen. 14.00. — Erb, Prof. Dr. Wilh., in Heidelberg, Winterkuren im Hochgebirge. 0,75. — Franke, Dr. med. Felix, in Braunschweig, die chirurgische Behandlung des Magengeschwürs. 0,75. — Grohmann, A., in Zürich, der Schwachsinnige und seine Stellung in der Gesellschaft f. Eltern une Lehrer. 0,50. — Grohmann, A., in Zürich, Suggestion durch Briefe. 1,50. — Hoffa, Dr. Albert, in Würzburg, Technik der Massage mit 43 teilweise farbigen Abbildungen im Text. 3. verb. Aufl. 3,00. — Jahresbericht, VIII, über die Thätigkeit des neuen Kinderkrankenhauses zu Leipzig f. d. Jahr 1899. — Kühne, Dr. med. W., die deutsche Medizin in Theorie und Praxis. 1,50. — Lexikon, biographisches, hervorragender Aerzte des XIX. Jahrhunderts herausgegeben von Priv. Dr. J. Pagel in Berlin. Lfg. 1. 4,80. — Ughetti, Prof. G. B., zwischen Aerzten und Klienten. Autoris. Uebersetzung von Dr. Giovanni Galli in Bellano. 2. Auflage. 3,00. — Wernicke, Prof. Dr. med. C., in Breslau, Grundriss der Psychiatrie in klinischen Vorlesungen. III. Teil. (Schluss). 0,80.

Besprechung von Zeitungsbeiträgen.

Wie behandelt man Furunkulose? Von Philippson. Deutsche medizinische Wochenschrift 1899, 18.

Die Furunkulose teilt man in eine lokalisierte und in eine generelle ein, indem man unter ersterer das Gebundensein des Furunkels an eine bestimmte Hautregion, unter letzterer das unregelmässig über die Hautoberfläche verteilte Auftreten von Furunkeln versteht.

Unter einem voll entwickelten Furunkel versteht man einen Knoten von circa Haselnussgrösse, der ohne Ausstossung eines gangränösen Zapfens einer Reparation nicht mehr fähig ist. Behufs Behandlung bedeckt man denselben mit einem Stück 50-prozentigen Salicylpflaster (von König-Bückeburg). Der Furunkel wird nicht nur maceriert, sondern im Zentrum von der Salicylsäure förmlich angefressen, so dass der nekrobiotische Prozess wesentlich beschleunigt wird. Drei- bis vier mal am Tage erneuert man das Pflaster, um den gebildeten Eiter zu entfernen. Dies geschieht am besten mit Wundwatte, die mit Aether oder Aetherspiritus getränkt ist. Meist schon nach 24 Stunden ist der mortifizierte Pfropf gelockert und kann leicht durch Drücken herausbefördert werden. Ebenso rasch erweicht auch der periphere Wall. Die Nachbehandlung geschieht mit demselben Pflaster, da unter demselben Granulationsbildung und endgiltige Heilung erfolgt. Eine Neuinfektion ist da, wo das Pflaster sitzt, nicht zu befürchten.

Mit dem Karbunkel, der eine zusammenhängende Kolonie von Furunkeln darstellt, kann man ebenso verfahren. Die Wirksamkeit des Pflasters kann man steigern, indem man auf dasselbe Breiumschläge von Leinsamenkuchen bringt. Häufig erzielen tiefe Punktionen mit dem Thermocauter eine Abkürzung des Prozesses. Zeigt sich das periphere Gewebe halb infiltriert, so sind tiefe Einschnitte nicht zu umgehen, die ebenfalls mit Salicylpflaster bedeckt werden.

Eine gesonderte Stellung nimmt der Furunkel des Gesichts ein, da er wie kein anderes zur Septikaemie disponiert. Hier empfiehlt es sich, mit dem Spitzbrenner tief in das Zentrum des Furunkels einzudringen, vorsichtig mit einem kleinen scharfen Löffel den gesetzten Brandschorf zu entfernen und reine Salicylsäure mit einem Hölzchen in die Wunde des Ganges zu reiben und den Furnnkel mit 50-prozentigem Salicylpflaster zu bedecken. Ist das umgebende Gewebe hart geschwollen, so ist wie beim Karbunkelinfiltrat zu verfahren.

Will man die noch in der Haut, speziell in den Drüsen und Follikeln steckenden Keime am Auswachsen hindern, so lässt man die infizierte Gegend dreimal täglich mit auf Watte gegossenem Alkohol, offizinellem Spiritus oder Benzoespiritus (Tinct. benzoes 10, Spiritus 200) gehörig abreiben. Will man kleinere Knoten von etwa Kirschkerngrösse sicher beseitigen, so lässt man 2-prozentigen Salicylspiritus dreimal täglich anwenden, Wasser und Seife dabei aber vermeiden. Nach Verschwinden des letzten Furunkels lässt man noch 14 Tage morgens und abends die Waschung vornehmen.

Wenn man an die Behandlung der allgemeinen Furunkulose geht, hat man der eventuell bekannten zu Grunde liegenden Konstitutionserkrankung Rechnung zu tragen. Mit ausgebildeten Furunkeln und Karbunkeln wird, wie angegeben, verfahren. Zur Prophylaxe und Vernichtung frisch aufgegangener Keime empfiehlt sich täglich einmalige Einreibung der Haut mit $2^1/_2$-prozentiger Salicylvaseline nach dem Waschen oder Bade. Sind bei solchen Einreibungen ca. 8 Tage keine Knötchen aufgetreten, so wird man mit demselben erst wieder beginnen, sobald neue auftauchen.

Bei der Furunkulose kleiner Kinder sieht man durch einfaches Belegen grosser Strecken wie Rücken und Gesäss mit 50-prozentigem Salicylpflaster nicht allein die cutanen und subcutanen Knoten schwinden, sondern auch ihr Wiederauftreten gänzlich verhindern.

Schnell, Egeln.

Eine neue Methode der Behandlung des chronischen Morphinismus. Referat. Wiener medizinische Blätter 1900, 2.

Unter diesem Titel berichtet Dr. med. Fritz Pfeiffer über ein neues Medikament, das die unangenehmen Eigenschaften der derzeitigen Ersatzmittel des Morphiums nicht teilen soll. Bisher setzte man an Stelle des Morphiums andere nicht immer unbedenkliche Alkaloide des Opiums, wie Peronin, Heroin und Dionin, von denen insbesondere das Letztere oft in grossen Dosen.

Nun wurde von amerikanischer Seite die Möglichkeit betont, die auf die Darmschleimhaut ausgeschiedenen überschüssigen Morphiummengen, welche die Abstinenzerscheinungen hervorrufen sollen, durch Medikamente auszufällen und die schädlichen Stoffwechselprodukte des Alcaloids zu vernichten. Von dieser Ansicht ausgehend, hat Dr. Otto Emmerich in seiner Heilanstalt in Baden-Baden ein den narkotischen Substanzen fernstehendes Pflanzenextrakt als Ersatzmittel eingeführt, welches — ein unbedingtes Erfordernis bei Bekämpfung des chronischen Morphinismus — die Injektionsspritze entbehrlich macht. Das in Rede stehende Medikament ist eine auf etwa die Hälfte eingedampfte Pflanzenabkochung, von narkotischen Substanzen völlig frei und mit einem reichlichen Zusatz von tonisierenden (China) und tanninhaltigen Stoffen. Der Geschmack ist daher scharf. Morphin wird durch dasselbe aus seinen Lösungen sofort gefällt. Ueber die chemische Natur und Herstellungsweise des Mittels wird Herr Dr. Otto Emmerich nach Abschluss seiner Versuche nähere Angaben machen.

Der Patient erhält vier Gaben täglich bei leerem Magen. Weitere Gaben sind Scheindosen ohne Zusatz der wirksamen Substanz. Die Grösse der Einzeldosen, die unter einander gleich sind, richtet sich nicht nach der Tagesdosis des gewöhnten Morphiums, sondern wieder nach der Einzeldosis und schwankt zwischen dreissig und hundert Tropfen, die schrittweise auf zehn und fünf Tropfen herabgesetzt werden. Selbstverständlich muss die Kur von einem auf diesem Gebiete erfahrenen Arzte systematisch und mit möglichster Berücksichtigung der Individualität des Kranken geleitet werden, am besten in einer Heilanstalt, in der hydrotherapeutische und elektrische Behandlung zur Verfügung stehen und dem Patienten Zerstreuung geboten wird. Der erste Tag des Aufenthaltes dient

zur Eruierung der gewöhnlichen Menge des Morphiums und damit auch der nötigen Tropfenzahl des Ersatzmittels. Von da an wird kein Morphium mehr gereicht und auf die Anwendung der Injektionsspritze verzichtet. Hier sei bemerkt, dass das Medikament obstipierend wirkt, und dass deshalb reichliche Cascaragaben angezeigt erscheinen. Sonst fühlen sich die Kranken relativ wohl, zeigen bald gesteigerten Appetit, besseres Aussehen, gesunden Schlaf und eine ruhigere Stimmung. Beschwerden durch das Medikament werden selbst bei schwerem Grundleiden nicht beobachtet.

Von den neunundzwanzig Fällen, über die Dr. Pfeiffer berichtet, blieben zwei ungeheilt. Der eine Misserfolg betrifft einen Fall von heftigen Gallensteinkoliken, in welchem auf das Morphium nicht ganz verzichtet werden konnte; bei dem zweiten wurde die Kur vor ihrer Vollendung unterbrochen. Die übrigen in Behandlung gezogenen Fälle gingen nach einer Dauer von 10—43 Tagen in Heilung aus, Recidiven wurden nicht beobachtet, doch hält der Autor solche für möglich; die Kranken dürften nämlich deshalb geneigt sein, wieder Morphium zu gebrauchen, weil die Entziehungskur dem Kranken keine erheblichen Unannehmlichkeiten bietet und sie sich auf dieselbe förmlich verlassen.

Rudolf Friedmann, Wien II.

Behandlung der Pocken durch Salol. „The Medical Review" Februar 1900. Edinburger Med.-Chirurg. Gesellschaft, 17. Januar.

Dr. Charles Begg berichtete über seine Erfahrungen in dieser Krankheit während seines Aufenthaltes in China. — Nachstehender Fall veranlasste ihn, Salol anzuwenden:

Ein Patient, der an Cystitis litt. nahm $3^1/_2$ g Salol täglich. Er hatte vorher heftig unter Moskitostichen zu leiden. Als er Salol einnahm, bemerkte er nicht einmal die Moskitos. Er hatte hunderte von Stichen, indes nicht ein einziger zeigte den geringsten Anschein von Geschwulst, Rötung oder Entzündung. Dies führte Dr. Begg zu der Idee, dass Salol bei anderen reizenden Hautaffektionen nützlich sein könne. Der Versuch hat die anästhetische Wirkung des Medikamentes bestätigt. — Das Mittel wurde zuerst bei Pocken erprobt und hielt den Kranken frei von jedem Juckreiz. Es verhinderte das Verlangen zu kratzen, wodurch auch die Gefahr für die Augen sehr verringert wurde. Das Nichtvorhandensein von Hautreiz ermöglichte es dem Patienten zu schlafen, sodass Erschöpfung verhütet wurde. Salol verhinderte auch fast immer das Uebergehen der Bläschen in Pusteln. Bei einem Europäer, der nur einmal in seiner Kindheit geimpft worden war, traten confluierende Pocken auf, und nur zwei Gruppen der Bläschen nahmen zuletzt die Form von Pusteln an. In fast jedem Fall vertrocknete die Lymphe und der Ausschlag ging vorüber. Es zeigten sich keinerlei gefährliche Wirkungen von dem Gebrauche des Heilmittels in täglichen Dosen von $3^1/_2$ g während einer fortgesetzten Zeitdauer. Unterwarfen sich die Patienten bei einem frühzeitigen Stadium der Krankheit der Wirkung des Heilmittels vollständig, so blieben nur wenige Narben zurück. Der faule Geruch, welcher den Pockenkranken eigentümlich ist, wurde vollständig verdeckt durch den „stärkenden" Geruch, den das Medikament während seiner Elimination durch die Haut verbreitete.

Dr. Normann Walker konstatierte, dass seine Erfahrung in der Behandlung von Hautkrankheiten mit Salicin mit den Beobachtungen von Dr. Begg übereinstimme, und seiner Meinung nach ist das Nichtvorhandensein von Narben die Folge der Verhütung eines harten Schorfes, welcher günstige Umstand dadurch herbeigeführt werden kann, dass eine Eiterung der Pocken verhindert wird.

Generationswechsel der Malaria-Erzeuger. Von Helbig Pharmazeutische Centralhalle für Deutschland 1900, 12.

Die Arbeit berücksichtigt die neuesten Forschungen auf dem Gebiete der Malaria-Entstehung. Zu diesem gehört ja vor allem der durch gemeinsame Arbeiten verschiedener Autoren gelieferte Nachweis, dass bei den Malaria-Parasiten geschlechtliche und ungeschlechtliche Fortpflanzung auf einander folgt; und zwar findet die geschlechtliche Vermehrung in einer, vielleicht auch verschiedenen Mückenarten statt, während im menschlichen Blute sich das Plasmodium Malariae nur ungeschlechtlich, durch blossen Zerfall fortpflanzt. Diese Thatsache ist ja neuerdings, besonders durch die Arbeiten von R. Koch, von Einfluss auf die Prophylaxe und Therapie der Malaria geworden und wird es bei weiterem Ausbau der Lehre sicherlich später in noch höherem Masse werden; die vorliegende Arbeit erläutert die in Betracht kommenden Verhältnisse durch zweckentsprechende Textfiguren.

IV) Nachrichten

Bücherkunde, Sammelschriften, Geschichte.

— Der **deutsche Ärztetag** wird am 22.—23. Juni 1900 in Freiburg abgehalten werden. Die Tagesordnung ist noch nicht definitiv festgestellt, doch wurden mehrere Beratungsgegenstände in Aussicht genommen. Über das auf dem vorigen Ärztetage vertagte Thema: Das Samariter- und Rettungswesen wird Herr Kollege Stennits referieren. Seine Thesen sind in der 2. Märznummer des ärztlichen Vereins-Blattes veröffentlicht und werden Gegenstand der Beratung in der nächsten Sitzung des Gesellschaftsausschusses der Berliner ärztlichen Standesvereine bilden. In Aussicht genommen ist ferner die Beratung eines von Berlin angeregten Themas: Die Organisation der Vermittlung der ärztlichen Vakanzen im Auslande. Referenten Joachim-Berlin und Piza-Hamburg. Endlich soll die obligatorische Leichenschau nach einem Referat von Becker-Berlin zur Diskussion gelangen.

— **Ein Verein für Kinderforschung.** Es ist eine unbestreitbare und oft beklagte Thatsache, dass infolge unzulänglichen Verständnisses der physischen und psychischen Vorgänge beim Wachsen und Werden unserer Kinder die Erziehungspraxis des Hauses, wie die der Schulen und Anstalten oft Missgriffe begeht, welche für die Einzelnen, wie für die Gesamtheit bedenklich sind. Alle an der Erziehung und Gesunderhaltung des Volkes arbeitenden Wissenschaften und Berufsstände, Pädagoge, Arzt, Ruhe, Seelsorger, die leider für gewöhnlich allzuwenig Fühlung mit einander besitzen, ja nicht selten einander entgegen arbeiten, werden durch eine Vereinigung zu einer gemeinsamen Arbeit zum Wohl des Volkes aufgefordert. Eine grössere Anzahl Lehrer aller Schulorte und aus verschiedenen Staaten haben 1898 in Jena die Gründung eines allgemeinen Vereins zur Erforschung der Eigenart der Kinder angeregt. Am 31. Juli und 1. August 1899 hat die erste Versammlung stattgefunden. Eine festere Organisation ist noch nicht geschaffen. Man will erst die hinreichende Beteiligung anderer wissenschaftlicher, wie Berufskreise abwarten (jetzt sind es vorwiegend nur Lehrer.)

Die Geschäftsführung liegt in den Händen des Herrn J. Trüper, Direktor des Erziehungsheim für abnorme Kinder auf der Sophienhöhe bei Jena. Dieser nimmt Beitrittserklärungen, Anmeldungen von Vorträgen entgegen und erteilt jede nähere Auskunft.

Organ der Vereinigung ist die schon im V. Jahrgang stehende Zeitschrift: Die Kinderfehler. Zeitschrift für Kinderforschung mit besonderer Berücksichtigung der paedagogischen Pathologie. (Hermann Beyer & Söhne, Langensalza. Jährlich 6 Hefte. 3 Mk.)

Im vorigen Jahre tagte in Berlin unter dem Protektorate der Kaiserin und unter Beteiligung von Vertretern aller Gesellschafts- und Berufskreise der erste Internationale Kongress zur Bekämpfung der Tuberkulose als Volkskrankheit. Der Verlauf der Verhandlungen bewies,

dass ein dauernder Erfolg nur durch gemeinsames planmässiges Arbeiten zu erzielen sei und zeitigte den Gedanken an ein litterarisches Centralorgan für die gemeinsamen Bestrebungen. Dieses beginnt unter der Redaktion von Geh. Med.-Rat C. Gerhardt, Geh. Med.-Rat B. Fränkel und Geh. Med.-Rat E. v. Leyden als **Zeitschrift für Tuberkulose und Heilstättenwesen** in zwanglosen Heften (je 6 bilden einen Band, der 20 Mk. kostet) soeben im Verlage von Johann Ambrosius Barth in Leipzig zu erscheinen.

Der reiche Inhalt des ersten Heftes zeigt, wie gross, auch über die medicinischen Kreise hinaus, die Zahl derjenigen ist, die an der Bekämpfung der verderblichen Volkskrankheit interessiert sind. Sozialpolitiker, Krankenkassen, Versicherungs-Gesellschaften, Berufsgenossenschaften, staatliche und städtische Behörden, grössere Fabrikbetriebe, Baumeister usw. seien daher auf die Zeitschrift besonders hingewiesen.

— Wie die Balneologische Zeitung mitteilt, hat sich der bekannte Professor Schenk, der bekanntlich wegen der Fruktifizierung seiner geschlechtsregulierenden Entdeckung seine Wiener Professur niederlegen musste, sich im Badeort Herrlingen (bei Ulm) als Arzt niedergelassen. der eigenartige Badearzt soll grossen Zulauf haben!

— Wie aus Kiel berichtet wird, ist der bekannte **Quinckesche Streitfall** so weit geordnet worden, dass das Verbleiben des berühmten Klinikes gesichert erscheint.

Gesundheitliches.

— Von dem preussischen Kultusministerium ist eine neue, sehr dankenswerte Einrichtung getroffen worden: Am 14. Mai dieses Jahres beginnt vormittags 9 Uhr in der königlichen Taubstummenlehrerbildungsanstalt zu Berlin, Elsasserstr. 86/88, ein drei Wochen dauernder **Kursus für Ärzte,** welche an Taubstummenanstalten beschäftigt sind. Derselbe wird sich auf das Gebiet der Gehör-, Sprach- und Sehorgane, sowie auf das Taubstummenbildungswesen und den Verkehr mit Taubstummen erstrecken. Die Anstaltsärzte sollen auf Grund dieser Ausbildung zur Ausübung einer nutzbringenden ärztlichen Thätigkeit bei den ihrer ärztlichen Fürsorge anvertrauten Taubstummen und weiterhin dafür befähigt werden, den Lehrern als ärztliche Berater und Mitarbeiter bei dem weiteren Ausbau des Taubstummenbildungswesens zur Seite zu stehen. Der Kursus steht unter der Leitung der Herren: Geh. Obermedizinalrat Dr. Schmidtmann und Geh. Regierungsrat Prof. Dr. Waetzoldt. Die einzelnen Vorträge und praktischen Übungen verteilen sich auf folgende Herren: Geh. Obermedizinalrat Dr. Schmidtmann wird über schulärztliche Thätigkeit im allgemeinen vortragen, Schulrat Direktor Walther über Taubstummenbildungswesen, Dr. Arthur Hartmann über die ohrenärztliche, Oberstabsarzt Dr. Landgraf über die laryngologische, Prof. Dr. Silex über die augenärztliche Thätigkeit bei Taubstummen und Dr. Hermann Gutzmann über die Physiologie und Psychologie der Sprache sowie über die häufigsten Sprachstörungen.

Diese Vorträge finden an fünf Tagen der Woche statt, während der sechste Wochentag für Besichtigungen von Einrichtungen und Anstalten unter fachmännischer Leitung frei bleiben wird.

Als Hospitanten sind zu den Kursen auch diejenigen Taubstummenlehrer zuzulassen, welche zwecks Vorbereitung auf die Vorsteherprüfung an die hiesige königliche Taubstummen-Anstalt berufen werden.

Zur Teilnahme an dem Kursus wird aus jeder Provinz zunächst je ein Anstaltsarzt durch den Herrn Ober-Präsidenten einberufen werden.

— **Zur Wirkung der Impfungen gegen den Typhus.** Wie bekannt, wurden von den nach Südafrika gehenden Truppen ein grosser Teil (ca. 70 Proz.) mit einem von Prof. Wright hergestellten Serum immunisiert. Impfmaterial wurde aus abgetöteten Typhusbakterienkulturen gewonnen. Die Injektionen wurden gut vertragen, Reaktion gering, Rötung an der Injektionsstelle, etwas Kopfschmerz. Eine Woche später gab das Blutserum bei 200facher Verdünnung noch deutliche Goerber-Vidal'sche Reaktion Jetzt liegen im Brit. med. Journal (20. I. 1900) von Wright und Leisamann Berichte vor. Von 2835 Geimpften erkrankten 27 (0,95 Proz.) an Typhus, starben 5 (0,2 Proz.) Von 8460 nicht Geimpften erkrankten 213 (2,5 Proz.), starben 23 (0,34 Proz.).

Krankheiten.

— Dr. Peiffenberger (Aerztl. Centr.-Ztg. 8/1900) befürwortet die Verwendung von **Salophen** besonders in der Kinderpraxis an Stelle der Salizylate, welche, wie er sich im Leopoldstädter Kinderspital zu Wien oft zu überzeugen Gelegenheit hatte, vom kindlichen Organismus selbst bei kurz dauernder Anwendung schlecht vertragen werden. Er verwendet das Salophen hauptsächlich bei akutem Gelenkrheumatismus, Erythema nodosum, Pupura rheumatica; bei Erwachsenen insbes. auch bei Influenza, Migräne und den verschiedensten Neuralgien mit dem besten Erfolge. Die beruhigende und schmerzstillende Wirkung war eine auffallend rasche und prompte, vorhandenes Erbrechen sistierte, der Appetit blieb rege. Erleichtert wurde die Salophen-Medikation durch die absolute Geruch- und Geschmacklosigkeit des Präparates und durch das Ausbleiben aller störenden Begleit- und Folgeerscheinungen. Bei Influenza erwies sich Salophen ebenso energisch wirksam wie Chinin, Antipyrin etc., aber frei von deren lästigen Nebeneigenschaften und beseitigte prompt die Schmerzen, sowie die übrigen nervösen Symptome.

— Einen interessanten Bericht über die **Verwundungen im südafrikanischen Krieg** giebt im Lancet Nr. 2 und 3 1900 der als konsultierender Chirurg dorthin entsandte Sir William Mac Cormac. Wir entnehmen aus ihm die überraschende Thatsache, dass die von den kleinkalibrigen Burengewehren — meist System Mauser — verursachten Verwundungen ungemein rasch heilten, selbst wenn die Lungen, grosse Arterien, das Abdomen oder grosse Gelenke getroffen sind. Ja selbst eine Kopfwunde, bei der die Einschussöffnung nahe der Nasenwurzel, die Ausschussöffnung in der Nähe des 6. Halswirbels lag und bei der das Geschoss die Basis der Uvula gestreift hatte, heilte in 10 Tagen, ohne dass schwerere Symptome als Blutung aus Mund und Nase aufgetreten waren. Ebenso schnell und ebenfalls ohne irgendwelche bedrohliche Erscheinungen genas ein Offizier, bei dem eine Mauserkugel unter dem rechten Rippenbogen durch den M. rectus abdominis eingedrungen und hinter der Mitte der Crista iliaca elextra ausgetreten war, sodass man eine Perforation des Colon ascendens annehmen musste.

Viel ungünstiger sollen allerdings die Granatverletzungen verlaufen, die in manchen Hospitälern ausnahmslos septisch wurden und deren Opfer dann häufig die bis dahin aseptischen Mauserverletzungen infizierten.

Krankenverpflegung, Krankenbehandlung.

Dr. **Heinrich Roth'sche Stiftung** für Unbemittelte zum Gebrauche einer Mineralwasserkur in dem städtischen Badehause zu Wiesbaden. An unbemittelte Kranke sind ungefähr 150 Freistellen der obigen Stiftung, welche ganz freie Verpflegung und freien Gebrauch der hiesigen Thermalbäder gewähren, für den kommenden Sommer (April bis Ende September) zu vergeben. Den an den Unterzeichneten zu richtenden Bewerbungs-Gesuchen sind beizufügen: 1. das Zeugnis eines approbierten Arztes über die Notwendigkeit der Kur für ein speziell zu charakterisierendes Leiden mit der Schilderung des gegenwärtigen Zustandes des Kranken, besonders des Grades seiner körperlichen Hilfslosigkeit; 2. die Bescheinigung der Bedürftigkeit durch die Heimats-Behörde. Zur Kur eignen sich vorzugsweise: chronische Rheumatismen und Reste anderer entzündlichen Krankheiten, chronische Magen- und Darmkatarrhe, chronische Gelbsucht, Gicht, Zuckerkrankheit, mangelhafte Entwicklung der Kinder, skrofulöse Leiden, vorzeitige Alterungs-Prozesse, Neuralgien und Rückenmarksleiden. Anmeldungen an Städtisches Badehaus werden bis Ende März entgegengenommen. Die Reisekosten trägt der Kranke, dem auch die Zeit des Kurgebrauches bestimmt wird. Oberarzt Dr. Weintraud.

— **Wiesbaden.** Nach einer glanzvoll verlaufenen Wintersaison rüstet Wiesbaden, als die Perle der Taunusbäder bekannt, bereits für die Frühjahrssaison, welche in diesem Jahre ganz besonders anziehend zu werden verspricht. Neben der unvergleichlichen Heilkraft der stets zugänglichen Thermalquellen, der reizvollen Lage und seiner heiteren Geselligkeit, wird Wiesbaden durch den im Monat Mai d. J. geplanten mehrtägigen Besuch Seiner Majestät des deutschen Kaisers und die hiermit in Verbindung stehenden grossen Festspiele und internationalen Sport-Veranstaltungen, — Regatta auf dem Rheine, Blumen-Korso, Lawn-Tennis-Turnier und Radfahrer-Korso, — die Aufmerksamkeit der reiselustigen, kunst- und sportliebenden Welt in erhöhtem Masse auf sich lenken.

In allen beteiligten Kreisen herrscht rührige Thätigkeit, um für einen würdigen Empfang und für anregende Unterhaltung der gewiss recht zahlreich zu erwartenden Gäste zu sorgen.

— **Bad Nauheim.** Die am 17. Oktober v. J. begonnene Bohrung nach einer neuen Heilquelle förderte am 7. März einen ausserordentlich starken, 32 Grad Celsius warmen, stark kohlensäurehaltigen Soolsprudel mit hohen Salzgehalt zu Tage. Die Bohrung ist 208 m tief, der Sprudel 16,5 cm stark und springt einen Meter hoch. Mit dem neuen Sprudel ist ein neuer Soolstrom angebohrt; die alten Heilquellen sind nicht gestört.

— **Freiplätze in der Kuranstalt Neuwittelsbach.** In der Kuranstalt Neuwittelsbach finden auf Kosten eines durch Sammlung aufgebrachten Freiplatzfonds und auf einem von Dr. von Hoesslin gegründeten Freiplatz von jetzt an dauernd zwei den gebildeten Ständen angehörige Kranke kostenfreie Aufnahme, resp. Aufnahme auf halbe Freiplätze. Insbesondere minderbemittelte Ärzte, Adelige, Beamte, Ingenieure, Künstler, Kaufleute, Lehrer, Offiziere, Landwirte, Pfarrer usw., sowie deren Angehörige und Hinterbliebene haben Anspruch auf diese Freiplätze.

Aufnahme finden aber nur solche Kranke, die bei einer vier- bis achtwöchigen Anstaltsbehandlung begründete Aussicht auf Heilung oder bedeutende Besserung haben, so z. B. Neurosen, Neuralgieen, Neuritiden, akute und subkutane Krankheiten des Rückenmarks, Muskel- und Gelenk-Rheumatismus, Lähmungen, chronische Bronchitis, Herzkrankheiten, Magengeschwüre, Magenerweiterung, Magen- und Darmkatarrhe, Diabetes, schwere Chlorose, Blasen- und Nierenkrankheiten und andere. Der Freiplatzfond vergütet der Anstalt für jeden Kranken ihre Auslagen für Kost, Bettwäsche, Heizung, Beleuchtung und Bäder mit Mk. 5,50 pro Tag; die Anstalt gewährt dafür freie Wohnung, Bedienung und Pflege, Beleuchtung, Heizung, Bäder, ärztliche Behandlung und volle Beköstigung nach dem allgemeinen Kostregime der Anstalt. Die Kranken werden also in keiner Weise gegenüber den zahlenden Anstaltskranken zurückstehen, letztere werden auch keinerlei Kenntnis darüber erhalten, welche Kranken auf Freiplätze aufgenommen werden. Beim halben Freiplatz ist die Hälfte obigen Satzes vom Kranken selbst zu vergüten, also Mk. 2,75 pro Tag. Die Eingabe um Aufnahme auf einen ganzen oder halben Freiplatz ist an Dr. von Hoesslin, München, Neuwittelsbach, zu richten unter Angabe der Personalverhältnisse und Begleitung eines ärztlichen Zeugnisses, das

1. kurze Angaben über den Krankheitsverlauf und die Diagnose enthält,
2. bestätigt, dass eine vier- bis achtwöchentliche Behandlung in der Anstalt begründete Aussicht auf Heilung resp. bedeutende Besserung hat,
3. nachweist, dass der aufzunehmende Kranke nicht imstande ist, die Kosten einer Anstaltsbehandlung selbst zu tragen.

Die Aufnahmegesuche werden einer Kommission von Ärzten, bestehend aus den Herren Dr. R. von Hoesslin, Hofrat Dr. M. Wohlmuth und Hofrat Dr. B. Spatz, zur Begutachtung und Entscheidung vorgelegt.

Standes- und Berufs-Angelegenheiten.

— Wie wir aus dem Zahnärztlichen Wochenblatt No. 660 ersehen, hat sich in Berlin aus Zahnärzten ein Komité gebildet mit der Aufgabe, die bestehenden ungünstigen Promotionsverhältnisse der Zahnärzte zu bessern; die Beteiligten wollen bei den deutschen medizinischen Fakultäten sowie den massgebenden Behörden um Schaffung eines eigenen, dem Studiengang und der Berufsthätigkeit entsprechenden, Doktorgrades petitionieren.

Auf einen Erfolg dürfte diese Bewegung, so begreiflich sie an sich ist, erst dann rechnen, wenn die vielfach ventilierte Neuregelung des zahnärztlichen Studiums erledigt ist. In ähnlichem Sinne spricht sich in No. 102 der „Deutschen Zahnärztlichen Wochenschrift" E. Schwartz-Zopff (Eisennach) in seinen „Plaudereien über den Doctor-Titel" aus. Wir entnehmen diesem Artikel folgendes Schlusswort: „Unser Heil liegt meines Erachtens zur Zeit einzig und allem darin, dass wir mit allen Mitteln als Vorbedingung zu unserem Studium das Maturum zu erreichen suchen. Auf diesem Grunde können wir weiterbauen und dann wird die so vielfach besprochene Doctorfrage mit der Zeit von selbst gelöst werden.

— **Dresden.** Der Streit zwischen der Betriebskrankenkasse der kgl. sächsischen Staatseisenbahnen und den Kassenärzten ist nunmehr beigelegt. Die Ärzte werden ihre Thätigkeit unter den alten Bedingungen fortsetzen, erhalten jedoch vom 1. Juli 1901 ab sowohl für den Besuch als auch für Konsultation 1 Mk. Diejenigen Kassenärzte, welche ihr Amt niedergelegt hatten, werden wieder eingestellt.

— Das preussische Staatsministerium hat beschlossen, die Realgymnasialabiturienten zum **medizinischen Studium** zuzulassen.

— **Deutsches Fortuna-Haematogen**, dargestellt aus defibrinierten Blutbildungsorganen, ist nicht nur ein leicht verdauliches Kräftigungsmittel für Bleichsüchtige und Blutarme, sondern auch ein Stärkungmittel für Rekonvalescenten und für an Schwächezuständen aller Art Leidende, ausserdem bei Kindern, welche im Wachstum und in der Entwickelung zurückgeblieben sind, oder an Hautausschlägen, Drüsenanschwellung (Skrophulose) leiden, von ausgezeichneter Wirkung. Seine naturgemässe organische Zusammensetzung haben ihm unbestritten eine Führerrolle unter allen anderen Disenpräparaten ohne deren unangenehme Nebenerscheinungen gesichert. Wegen seiner leichten Verdaulichkeit wirkt es ausserordentlich appetitanregend. Wie das aus der Schweiz kommende ist das deutsche Fortuna-Haematogen von gleicher Zusammensetzung, Wirkung, Aussehen, Geschmack und unbegrenzter Haltbarkeit. Doch ist sein Preis um die Hälfte billiger (1,50 ℳ pro Flasche). Hergestellt in der Fabrik pharmaceutischer Präparate, Berlin C., Dragonerstr. 6a. Zu haben in den meisten Apotheken, wo nicht, aus dem Generaldepot Fortuna-Apotheke, Berlin C.

V) Personalien, Universitätsnachrichten, offene Stellen und Anzeigen.

Personalien und Universitäts-Nachrichten.

Niedergelassen haben sich die Herren DDr.: Heimes in Aachen; Otto Prey in Alzing-Adelholzen, Bezirksamt Traunstein; Franz Baumann in Bruchmühlbach, Bezirksamt Homburg; Feldmann in Czarnikau; Arthur Berg in Deuben bei Dresden; Koch in Dortmnnd; Albert Alfred Doberenz, Ernst Wilhelm Georg Kirbach, Willibald Meyer, Hugo Fritz Johannes Pigger, Martin Eberhard Sauer, sämtlich in Dresden; Georgi in Frankfurt a. M.; Max Jul. Karl Wilhelm Busse in Gröditz bei Grossenhain; Hellwig und Bruno Lehmann, beide in Halle a. S.; Paul Emil Wilh. Mennig in Hamburg; Richard Putzer in Hütten bei Königstein; Ernst Reinhold Erwin Harig in Kölln a. Elbe; Herm. Petzold in Löbtau bei Dresden; Joh. Philipp in Ludwigshafen a. Rh.; Adolf Jordan in München; Gustav Wilh. Arn. Gieken, Hilfsarzt an der Privatheilanstalt „Lindenhof" in Neucoswig bei Dresden; Gustav Fröhlich in Niederlössnitz bei Dresden; Julius Klug, Assistenzarzt bei Dr. Hermann Haupt in Tharandt; Daniel Huber in Weisser Hirsch bei Dresden; sowie die praktischen Aerzte: Karl Max Schupp in Gröditz bei Grossenhain; Friedr. Schulze und Tischmeyer, beide in Halle a. S.; H. Pyroth in Leipzig; Herm. Moritz Rich. Zeeh in Meissen; Zink in Sensburg und der prakt. Zahnarzt F. Hebest in Leipzig.

Verliehen wurde den Herren DDr.: Heinrich Julius Gelbke in Dresden der Titel Hofrath; Rich. E. Stiehler in Annaberg im Erzgebirge, Vict. Wilh. Riedel in Löbau i. S. und Karl Theodor Barth in Zwickau i. S. der Titel Medizinalrat; Albin Heinr. Haase, Gerichts-Assistenzarzt in Altenberg, Stabsärzten a. D. Gust. Gumpr. M. Fränkel und Franz Jul. Kaulfers in Chemnitz, Edm. Friedrich in Dresden, Karl Rob. Römer in Elsterburg b. Plauen i. V., Stabsarzt Ottomar Satlow in Leipzig-Gohlis, Bahnarzt Rud. Hermann Schniebs in Neugersdorf bei Löbau i. S., E. W. Frommolt in Oschatz, Ober-Amtswundarzt Fr. W. Bumüller in Ravensburg, Johs. Haupt in Tharandt bei Dresden und Moritz Emil Benndorf in Zwickau i. S. der Titel Sanitätsrat.

Ernannt wurden die Herren DDr.: Oberarzt Heinr. Knauth in Würzburg zum Stabs- und Bataillons-Arzt; Oberstabsarzt Jos. Kimmel in Würzburg zum Regiments-Arzt in Landau · Generaloberarzt Friedr. Dessauer in Augsburg zum Divisionsarzt der 3. Division in Nürnberg.

Versetzt wurden die Herren DDr.: Ober-Amts-Wundarzt H. Essig von Waldsee nach Ravensburg; die Kreis-Physici Eduard Dietrich von Merseburg als komm. Verwalter der Regierungs- und Medizinal-Ratsstelle bei der Königl. Regierung in Marienwerder, Karl Otto Möbius von Schwetz als Medizinal-Assessor bei dem Kgl. Polizei-Präsidium in Berlin, Ad. Kühn von Uslar nach Kalbe a. S.; die Bezirksärzte Karl W. Grasmann von Pfaffenhofen nach Regensburg und Friedr. Böhm von Neu-Ulm nach Augsburg; die Regierungs-Medizinal-Räte Oskar Siedamgrotzcky von Bromberg nach Kassel und Herm. B. O. Barnick von Marienwerder nach Frankfurt a. O.; Oberstabsarzt Bapt. Schmidt von Landau nach Augsburg.

Verzogen sind die Herren DDr.: Heinr. Cohaus unbekannt; Karl Kentenich nach Düren; Nicol. Landerer nach Andernach und Richard Schröder nach Grafenberg-Ludenberg, sämtlich von Aachen; Phil. Heinlein von Annweiler nach Steinweiler; Felix Jacoby von von Bardeleben nach Magdeburg; Joh. Wilh. Küppers nach Sterkrade und H. Leyden nach Madrid (deutsches Konsulat), beide von Berlin; Friedrich A. Karl Hesse von Bielefeld nach Greiz: F. F. Schwenke von Bismark nach Grünenwalsch bei Kläden; Schütte von Bochum nach Gelsenkirchen; Karl Matthias von Braunschweig nach Weferlingen; Friedr. Wilh. Köster von Dortmund nach Blomberg; Stabsarzt a. D. Gust. Ed. Güntz von Dresden unbekannt;

Bad Nauheim

Curanstalt Lindenhof

Kranken- und Reconvalescentenheim in der Nähe des Parks und der Bäder. Personal in Krankepflege ausgebildet. [2305

Besondere Berücksichtigung der Diät-**Personenaufzug. — Ständige Nachtwache.**

Prospekte auf Verlangen.

Dr. Wachenfeld.

Aus dem Quellniederschlage der Schwefelquellen des Königl. Bades Nenndorf und aus neutraler Seife wird durch Piliren hergestellt

die Nenndorfer Schwefelseife.

Seit Jahren bewährt als bestes kosmetisches Mittel bei unreiner Haut, sowie als Heilmittel bei nässenden und trocknen Ausschlägen und Flechten. Zur Unterstützung der Inunctionskur empfohlen. [2378

Z. h. i. Apotheken u. Drog., ev. d. Apoth. A. Jacobi, Bad Nenndorf b. Hannover.

Jod-Soolbad **BAD HALL** Ober-Österreich.

Stärkste Jod-Soole des Continentes gegen Scrophulose und jene allgemeinen und speciellen Uebel, bei denen Jod ein wichtiger Heilfactor ist. Vorzügliche Cureinrichtungen (Bäder u. Trinkcur, Einpackungen, Inhalationen, Massage. elektr. Licht- und Zellenbäder). Sehr günstige klimatische Verhältnisse: Bahnstation, Reiseroute über Linz a. d. D., Steyr oder Wels. [2398

Saison vom 15. Mai bis 30. September.

(Bäder werden auch vom 1. bis 15. Mai verabreicht.)
Ausführliche Prospecte in mehreren Sprachen durch die

Curverwaltung in BAD HALL.

See- u. Soolbad Swinemünde

Steinfreier feinsandiger Badegrund. Starke 5 % natürliche Soole; Warme See- und Soolbäder im städtischen Curhause am Strande. Auskunft ertheilt **die Badedirection.** [2416

Sanatorium Bad Kreischa

bei Dresden.

für **Nerven- und Stoffwechselkranke. Zweiganstalt** für Minderbemittelte und Mitglieder von Krankenkassen, Berufs-Genossenschaften und Versicherungsanstalten.

Prospecte gratis. Dr. med. **Bartels**, leit. Arzt u. Besitzer

Bad Nauheim.

Bei der neu eingerichteten Winterkur ist meine Villa „Pension Concordia" in unmittelbarer Nähe des Badehauses, das ganze Jahr geöffnet. Vorher. Anmeldungen erwünscht. [2365

Fr. Hauptm. Mittelbach, geb. von der Wense.

Saison 1. Mai bis Ende Septbr. **Soolbad Kösen.** Frequenz 1899: 4546 Personen.

Elegante Bade- und Inhalier-Anstalten, Trinkhalle, Wellenbäder. Ausführliche Prospekte durch die städtische **Bade-Direktion.**

Gustav Ludw. Coing von Driedorf nach Berlin; Ross von Düren nach Münster i. W., Felix Auerbach nach Berlin und Theophil Reinewald nach Giessen, beide von Frankfurt a. M.; Felix Leonhardt von Freiburg i. Schl. unbekannt; Joseph Esser von Giessen und Bahn- und Impfarzt Otto Wilh. Kaiser von Göda unbekannt; Ernst unbekannt, Geissler nach Bochum, Huschenbett, Jungklaus, Köppel und Rohde unbekannt, Rich. Schulze nach Heidelberg, Osk. Wagner u. P. Warmecke uubekannt, sämtlich von Halle a. S.; A. E. G. Lindemann nach Berlin und Lüppo Albert Schöningh nach Gräfenthal bei Saalfeld, beide von Hamburg; Wilh. Strohmayer von Jena nach Halle a. S.; Leszkowski von Karthaus nach Lessen; Hugo Kleinmann von Königsberg i. Pr. nach Stettin; Leopold Leszinski von Küstrin unbekannt; Adolf Steinbrück von Leipe nach Breithardt; Paul Albert Frische nach Bielefeld und Juvenal John Bapt. Göbel nach Bautzen, beide von Leipzig; Däbritz von Leisnig nach Peitz; A. G. Lemke von Lübeck, K. Reinh. Hofmann von Meissen und Rimpau von München, sämtlich unbekannt; Langkamp von Münster i. W. nach Bochum; Steinhagen von Nassau nach Weilmünster; E. Schichhold von Neukoswig unbekannt; Georg Korn von Posen nach Berlin; Sanitätsrat Karl Fr Aug. Annuske von Putzig nach Lübben; Wilh. Bäumges von Reichshofen nach Wiesbaden; Frdr. Hückel von Rhaden nach Meiderich; Heinr. Völk von Rosshaupten nach Augsburg; L. Wacker von Rostock nach Wiesbaden; Hans Stakemann von Rotenburg i. Hann. nach Gr. Sittensen: Ludw. Loder von Scheinfeld nach Frankfurt a. M.; Friedrich Eickelberg von Sinn nach Zeitz; Valer. Szymann von Soldau unbekannt; Klugkist von Stettin nach Stolp in Pommern; Michael Kowalski von Tremessen nach Ratibor; Paul Heinr. Drosihn von Vetschau nach Köpenick bei Berlin; Heinr. Klein von Vohwinkel nach Neuenkirchen; Karl Mertz von Vörden nach Breslau; Otto Gg. Fr. Heinemann von Wanfried nach Berlin; Otto Kirchberg von Weferlingen nach Wolfenbüttel; Alb. Feller von Werben in Altm. nach Schinne; von Bogdanski von Zakowiec bei Sobottka nach Gonsawa; Ad. Ed. Schlesinger nach Berlin und Bruno Voigt unbekannt, beide von Zittau i. S.; sowie die praktischen Aerzte: Wagner von Gumbinnen nach Nassau; Feistkorn und Mölders, beide von Halle a. S. unbekannt; Rich. Fleischer von Lyck n ch Berlin; Gust. Buchholz von Schivelbein nach Bardeleben; Fonseca von Stassfurt nach Altona.

Es wohnen jetzt die Herren DDr.: Polizei-Arzt Ant. Eckstein in Leipzig, Schulstrasse 18 II und Privat-Dozent Hans Pässler in Leipzig, Ferd.-Rhodestrasse 17 I; sowie de praktische Zahnarzt Herr Fel Arthur Hochberg in Dresden-Altst., Strusestr. 6 II.

Verabschiedet sind auf eigenes Ersuchen die Herren DDr.: Generaloberarzt, Divisionsarzt Wilhelm Schlichting in Landau und Geheimer Regierungs- und Medizinal-Rat Oberstabsarzt a. D. Br. Wiebecke in Frankfurt a. O.

Verstorben sind die Herren DDr.: Bezirsarzt Anton Gröber in Aichach; Sanitätsrat Peter Hub. Daniels und Karl H. Haverkamp in Bochum; General- und Corps-Arzt des XII. Armeecorps Wilh. Emil Becker und Medizinalrat Emil Fr. Hch. Saxe und Adolf Straube in Dresden; Bernhard Stempfle in Edesheim; Jos. Th. Real in Essen; Fr. Wolfg. Burkhardt in Erfurt; Geheimer Medizinal-Rat Prof. Heinr. Bose in Giessen; Sanitätsrat F. J. Schwann in Godesberg; Oberstabsarzt a. D. E. Bauernstein in Görlitz; Sanitätsrat Kreisphysikus a. D. F. J. Leuffen in Köln a. Rh.; Sanitätsrat Herm. Schwenke in Köthen; Franz Bloch in Mülhausen i. Els.; Hofralh Guido Jachner sen. in München; Landphysikus Joh. Ant. Köhler in Neuenhaus; Joh. B. Weiler in Neumagen; Gg. Rupprecht in Nürnberg; Hugo Burkhardt in Peitz; Ernst Friedr. Ludw. Oehmichen in Sebnitz; Stabsarzt a. D. Hugo Pulzner in Stendal; Oberstabsarzt Müller in Stuttgart; Regierungsrat a. D. Geheimer Medizinalrat Ernst Ludw. Schwartz in Trier; Heinr. Rich. Franz und L. Letzerich in Wiesbaden; sowie der prakt. Arzt Jos. Casp. Ritz in Inden.

Die Herren Ärzte werden gebeten, dem „Reichs-Medizinal-Anzeiger" (Leipzig, Reudnitzerstrasse 21) jede Veränderung betr. Wohnung, Stellung, Rang und Titel zur kostenlosen Veröffentlichung mitzuteilen.

— Berlin. Zum kaiserlichen Gesundheitsamt wurde auf die Dauer von 2 Jahren kommandiert der Kgl. bayrische Oberarzt Dr. Michael Haertel (Metz).

— Budapest. Privat-Dozent Dr. August Hirschler wurde zum a. o. Professor ernannt.

— Edinburgh. Sir A. Douglas Maclagan, früher Professor der Hygiene und gerichtlichen Medizin, ist gestorben.

— Florenz. Der Professor an der medizinischen Fakultät zu Siena Dr. L. Guaita wurde zum ordentlichen Professor der ophthalmologischen Klinik ernannt.

— Giessen. Geh. Medizinalrat Prof. Dr. Heinrich Bose, Direktor der chirurgischen Klinik, ist gestorben.

Bad Reinerz [2393

klimatischer, waldreicher Höhen-Kurort — 568 Meter — in einem schönen und geschützten Thale der Grafschaft Glatz, mit **kohlensäurereichen Eisen-Trink- u. Bade-Quellen Mineral-, Moor-, Douche-** u. **Dampf-Bädern, Kaltwasser-Proceduren,** ferner eine vorzügliche **Molken-, Milch-** und **Kefyr-Kur-Anstalt. Hochquellenleitung.** Angezeigt bei Krankheiten der **Nerven,** der **Athmungs-** u. **Verdauungsorgane,** zur **Verbesserung** der **Ernährung** u. der **Constitution,** Beseitigung **rheumatisch-gichtischer** Leiden u. d. Folgen entzündlicher Ausschwitzungen. Eröffnung **Anfang Mai.** Prospecte gratis.

Soolbad und Inhalatorium Salzungen

(Thüringen) [2402

262 m. üb. M. Saison: **Anfang Mai bis Ende September.** **Grosser Soolreichthum** von 5 u. 27 pCt. Salzgehalt, stark jod- und bromhaltige Mutterlauge. Ausgezeichnete Heilerfolge. Mässige Preise.

Prospekte und Auskünfte durch die

Badedirektion.

Bad-Nauheim

(Grossherzogthum Hessen, Linie Kassel—Frankfurt a. M.)

Saison vom 1. Mai bis 1. Oktober. Bäderabgabe vom 1. April bis 1. November in den staatlichen Badehäusern, in den Wintermonaten in dem städtisch. Konitzkystift. **Drei grosse kohlensäurereiche** und eisenhaltige **naturwarme Soolsprudel** liefern Soolbäder, Thermalbäder und die wichtigen **Sprudelbäder** (Sonderheit Nauheims). Der **neu erbohrte dritte Sprudel** ist am 7. März d. J. zu Tage getreten. Nauheimer Mutterlauge dient als Zusatz zu Bädern. Verschiedene salinische Trinkquellen. Trinkhalle mit allen gangbaren Mineralwassern. Raum z. Inhaliren von Soole und Medikamenten. Wandelhallen an den Gradirwerken. Manuelle, Gymnastik und Massage, med.-mechan. Zanderinstitut. Vibrationstherapie. Molken, Milch Kefir. Zur Behandlung kommen in erster Linie: **Herzleiden,** Rheumatismus, Gicht, Nerven-, Rückenmarks-, Frauenleiden; ferner Skrophulose, Rhachitis Magen-, Darmleiden, Katarrhe der Respirationsorgane. — Neu erweitertes Wasserwerk, Kanalisation. Ausgedehnter Park, durch neue Pflanzungen mit dem nahen Hochwald verbunden. Grosser Teich mit Gondelfahrt und Fischerei. Neue modern eingerichtete Lawn-Tennis Plätze. Elegantes Kurhaus mit verbreiterter Terrasse. Kurkapelle, Theater. Elektrische Beleuchtung. — 1899: Besuch ohne Passanten 22,256 Personen, Bäderzahl 304,500. Ausführliche Prospecte in 15 Sprachen. Wohnungslisten, Fremdenführer werden kostenlos auf Wunsch zugesandt.

Grossh. Hessische Bade-Direction Bad-Nauheim.

Benno Konegen Verlag, Leipzig.

Vor Kurzem erschien:

A B C

der

landärztlichen Praxis.

Versuch
eines Leitfadens
der Taktik und Praktik für Land- und
Kleinstadtärzte.

Aus eigener u. langjähriger Erfahrung mehrerer Kollegen.

Herausgegeben von
* * *

Preis:
3,20; gebunden 3,80 Mark.

— Glasgow. Dr. H. C. Cameron wurde zum Professor der chirurgischen Klinik ernannt.

— Greifswald. Der a. o. Professor Dr. Paul Strübing wurde zum ordentl. Professor ernannt.

— Jena. Es habilitierte sich Dr. Hartmann, Assistenzarzt der Chirurgischen Klinik.

— Lille. Der Professor der Hygiene Dr. Purmout wurde zum Professor der internen und experimentellen Pathologie ernannt.

— Marburg. Prof. Dr. Hess, Director der Augenklinik soll einen Ruf nach Würzburg erhalten und dem Vernehmen auch angenommen haben.

— Neapel. Dr. P. Syrosso, Privat-Dozent der Augenheilkunde, ist gestorben.

— Padua. Habilitiert: Dr. G. Viola für medizinische Pathologie.

— Pavia. Habilitiert: Dr. C. Crespi für Chirurgie.

— Petersburg. Habilitiert: Dr. Voinitch-Sianocheutski für Chirurgie.

— Philadelphia. Dr. J. F. Schamberg wurde zum Professor der Dermatologie an der Philadelphia Poliklinik ernunnt.

— Prag. An der tschechischen medizinischen Fakultät habilitierte sich Dr. V. Mladejovky für Balneologie und Klimatologie.

— Würzburg. Prof. Dr. Jul. von Michel ist zum ordentlichen Professor an der medizinischen Fakultät in Berlin unter Verleihung des Charakters als Geheimer Medizinal-Rat ernann worden.

— Zürich. Der ordentliche Professor Dr. Hugo Ribbert wurde nach Marburg berufen.

Offene Stellen.

Altenburg. Assistenzarzt für das Landeskrankenhaus. 1300 M. und freie Wohnung, Heizung, Licht, erstem und zweiten Frühstück. Meldung an das Herzoglich Sächsische Ministerium, Abteilung des Innern.

Dresden. Assistenz-Arzt für sofort für Kinderpoliklinik und stationäre Säuglingsabteilung in der Johannstadt. 1200 M. Meldungen an den dirigierenden Arzt Privatdozent Dr. Schlossmann, Dresden, Franklinstrasse 6.

Dresden. Hilfsarzt für das Stadtirren- und Siechenhaus zum 1. Juni d. Js. 1000 M. im ersten, 1250 M. im zweiten und 1500 M. im dritten Dienstjahre. Reichliche Gelegenheit zu wissenschaftlicher und praktischer Ausbildung. Bewerbungen an das Krankenpflegamt.

Emmendingen. An der Grossherzogl. badischen Heil- und Pflegeanstalt wird eine **Hilfsarztstelle** frei. 1500 M. und freie Station. Meldungen an Medizinalrat Direktor Dr. Haardt.

Kreischa bei Dresden. Für das Sanatorium für Nervenkranke wird ein Volontärarzt, der nach einem Monat als Assistenzarzt eintreten kann mit 100 M. monatlich und freie Station. Meldungen an Dr. med. G. Bartels.

Lauchheim. Stelle des **Stadt- und Armenarztes.** 600 M. Wartgeld und 565 M. Fixum von der Bezirkskrankenkasse. Meldung an Stadtschultheissen-Amt Schneele.

Neu-Ruppin. Stelle des **Assistenz-Arztes** an der Brandenburgischen Landes-Irrenanstalt. 1500 M. und freie Wohnuug und Verpflegung. Meldungen mit Approbation und Lebenslauf an Direktor Dr. Selle.

Plagwitz am Bober. **3. Assistenzarztstelle** an der Provinzial-Irren-Anstalt. 1200 M. Gehalt und freie Station. Meldung an die Direktion.

Plauen i. V. Am Stadtkrankenhause ist die Stelle des **Hilfsarztes** zu besetzen. 750 resp. 1000 M. und freie Station. Bewerbung an Stadtrat R. Wagner, Bürgermeister.

Posen. Stelle des **Volontärarztes** am städtischen Krankenhause. 500 M., freie Station und eventl. Mietsentschädigung an Stelle freier Wohnung. Bewerbungen umgehend an den Magistrat.

Stephansfeld bei Brumath. An der Elsässischen Bezirksirren-Anstalt in Stedhansfeld und der Filialanstalt Hördt ist je eine **Assistentenstelle** frei, erstere mit 1200 M. und letztere mit 1500 M. und beide mit völlig freier Station. Meldungen mit Zeugnissen und Lebenslauf an Direktor Dr. Vorster

„APENTA"
Das Beste Ofener Bitterwasser.

Bericht

aus der Klinik des

Geheimraths Professor Gerhardt.

„Die Resorption der stickstoffhaltigen Körper war eine ausreichende und die Verminderung während der Hauptperiode Angesichts der abführenden Eigenschaft des **Apenta** Wassers eine unerhebliche."

„Die Verwerthung des mit der Nahrung zugeführten Fettes war etwa so, wie wir sie bei einem Gesunden hätten erwarten können. Die Verminderung während der Brunnenperiode muss als geringfügig bezeichnet werden."

„Wie hiernach—unter Berücksichtigung der consumirten Nahrung und ihres Calorienwerthes—zu erwarten, war die Stoffzufuhr eine durchaus hinreichende. Das geht auch aus dem positiven Ausfall der Stickstoffbilanz hervor."

„Es ist somit in unserem Falle gelungen, **eine Fetteinschmelzung des Körpers ohne Schädigung des Eiweissbestandes zu erzielen.** Fügen wir noch hinzu, dass das Befinden der Patienten in keiner Weise litt, so kann der Verlauf der Cur als ein zufriedenstellender bezeichnet werden."

„Berliner Klinische Wochenschrift", 22. März 1897.

„Es ermöglicht **die Constanz des Apenta Wassers** nicht nur eine vorübergehende Darreichung als Abführmittel, sondern ein derartig brauchbares Wasser ist für längere Trinkcuren zur Regulirung des Stoffwechsels bei den verschiedenartigsten Erkrankungen, bei Fettleibigkeit, chronischen Obstipationen, Stauungen im Pfortadersystem, Hömorrhoidalleiden als besonders geeignet zu empfehlen."

Geheimrath Prof. Oscar Liebreich, Berlin,

„Therapeutische Monatshefte", Juni 1896.

Eigenthümerin und Brunnendirection

„APENTA" ACTIEN-GESELLSCHAFT, BUDAPEST, UNGARN.

2336

Käuflich bei allen Apothekern, Drogisten und Mineralwasser-Händlern.

Analyse und Proben auf Anforderung von dem Herrn Samuel Ritter in Leipzig.

Für die Unfallnervenklinik der sächsischen Baugewerks-Berufsgenossenschaft, welche am 1. Juli d. J. in **Stötteritz** bei **Leipzig** eröffnet werden soll, wird ein [2453

Assistenz-Arzt

gesucht. 900 Mk. und freie Station. Neurologische Vorbildung erwünscht.

Meldungen erbittet der designirte ärztliche Leiter
Dr. Windscheid,
Leipzig, Albertstrasse 56.

Tost (Oberschlesien). **2. Assistenzarztstelle** an der Prov.-Irrenanstalt. 1200 M. Anfangsgehalt und freie Station. Bewerbung an die Anstalts-Direktion.

An der **Grossherzogl. Oldenburgischen Irrenanstalt** zu **Wehnen,** Post- und Eisenbahnstation **Bloh,** ist baldigst die Stelle des [2439

Assistenz-Arztes

zu besetzen. Gehalt ausser vollständig freier Station I. Classe jährlich 1800 M. Evangelische Bewerber wollen ihre Approbation mit Lebenslauf und Zeugnissen an die Direktion der Anstalt einsenden.

Antiquarische Litteratur.

Angebotene:

1. Archiv f. klinische Chirurgie. 1—57.
2. Archiv für patholog. Anatomie. 1—100.
3. Brehm's Tierleben. 3. Aufl. neu. Origlbd. statt M. 150,— nur Mk. 110.—.
4. Brockhaus' Konvers.-Lexikon. Jubiläums-Ausgabe. 17 Bde.
5. Fischer, Arzneimittel. 6. Aufl. Geb.
6. Husemann, Arzneimittellehre. 3. Aufl. Geb.
7. Jahresbericht über die Leistungen und Fortschritte in der gesamten Medizin. Hrsg. Virchow und Hirsch. 1866 bis 97. Ganz neu. 520 M.
8. Krirg 1870/71. Generalstabswerk. 2 Bde. Text. 3 Bde. Karten. Orig.-Bd. Tadellos. Einbände leicht beschädigt.
9. Kunst für Alle. I—IV. geb. V—XII. brosch.
10. Kunst für Alle. Jahrg. III bis VII geb. in Orig.-Lbdn. VIII—XIV inHeften. Tadellos.
11. Meisterwerke d. Holzschneidekunst. Leipzig, J. J. Weber. Jahrg. 4, 5, 6, 8, 9, 10, 12, 13, 14. Prachteinbände mit Golddruck. Statt Mk. 18.— nur Mk. 8.—.
12. Meyer's Konversat.-Lexikon. 5. Aufl. neu. 19 Bde. Statt Mk. 190.— nur Mk. 110.—.
13. Schmidts, Jahrb. d. Medizin. Bd. 1—252.
14. Schwabe, Pharmaeopoea homoeopathica polygotta. 3. A.
15. Speck, Physiologie d. Athmens.
16. Strümpell, Pathologie und Therapie. 12. Aufl. Tadellos neu.
neu.
17. Ueber Land und Meer. Gr. Oktav. 1886—1891 geb. in 12 Leinwdbdn.
18. Zeitschrift, deutsche, für Chirurgie. Bd. 1—29.
19. Zeitschrift für klin. Medizin. Bd. 1—29.

Gesuchte:

1. Archiv für Augenheilkunde. Bd. 1—16.
2. Archiv f. Chirurgie 1 u. F.
3. Archiv für Dermatologie und Syphilis. 1 u. F.
4. Archiv f. Gynäkologie 1—18, 25—31.
5. Archiv für Ophthalmologie. Bd. 19.
6. Archiv f. Psychiatrie.
7. Baas, Geschichte der Medizin.
8. Bollinger, Atlas der patholog. Anatomie.
9. Casper, gerichtliche Medizin. 4. Aufl. Geb.
10. Centralblatt f. allgem. Pathologie. Bd. 1—4.
11. Chirurgie, deutsche.
12. Dragendorg, Ermittelung von Giften. 4. Aufl. Geb.
13. Eulenburg, Gewerbehygiene. 1876. Geb.
14. Frerichs, Klinik der Leberkrankheiten.
15. Gottstein, Krankheiten des Kehlkopfes. 2. Aufl. Geb.
16. Gowers, Diagnostik der Gehirnkrankheiten.
17. Gräfe & Sämisch, Handbuch der Augenheikunde. 1. Aufl.
18. Haeser, Geschichte d. Medizin. 2. Aufl. Geb.
19. Hermann, Handbuch d. Physiologie.
20. Jürgensen, Mikroorganismen. 4. Aufl.
21. Kaufmann, Unfallverletzungen.
22. König, Nahrungsmittelchemie. 2 Bde.
23. Lesser, Atlas der gesammten Therapie.
24. Noorden, Pathologie d. Stoffwechsels. Soweit wie erschienen.
26. Penzolot, klinische Arzneibehandlung. 4. Aufl.
27. Strümpell, Pathologie und Therapie. 11. u. 12. Anfl.
28. Ultzmann, Krankheiten der Harnblase.
29. Virchow, krankhafte Geschwülste.
30. Winternitz, Hydrotherapie. 13. Aufl.
31. Zeitschrift für Dermatologie. I—VI.
32. Zeitschr. f. Psychiatrie.
33. Ziemssen, klinische Vorträge.

Sanguinal

repräsentirt die physiologisch wirksamen Blutbestandtheile und ist von ganz überraschender energisch blutbildender Wirkung bei Chlorose und anderen anaemischen Zuständen; bewährt bei Skrophulose, Rachitis und unentbehrlich während der Rekonvalescenz. Sanguinal regt den Appetit an, befördert die Verdauung und schliesst jede Belästigung des Magens aus.

Pilul. Sanguinal. Krewel cum Chin. mur. 0,05 gr.

Ganz vortrefflicher Ersatz für Ferrum lacticum. Die Pillen werden leicht assimilirt und sind insbesondere bei Schwächezuständen nach Excessen und Infektionskrankheiten aufs Wärmste zu empfehlen.

Pilul. Sanguinal. Krewel cum Extr. Rhei 0,05 gr.

Für alle Fälle von Chlorose und Blutarmuth, die mit Darmträgheit und Atonie der Verdauungsorgane einhergehen, ganz besonders geeignet.

Litteratur und Proben gratis und franco [2441

Apotheker **Krewel & Co.**, Fabrik chem.-pharm. Präparate, Köln a. Rhein.

„NÄHRSTOFF HEYDEN“ DAS BESTE UND NATÜRLICHSTE VERDAUUNG BEFÖRDERNDE MITTEL.

Litteratur, Proben und Gebrauchsanweisung kostenfrei durch **Chemische Fabrik von Heyden, Radebeul** bei Dresden.

BAD LIPPSPRINGE.

Eisenbahn-Station Paderborn. [2443
Arminius-Quelle, stickstoffreiche Kalktherme.
Erfolgreiches Heilmittel gegen **Lungenphthise** besonders im ersten Stadium. Asthma und Katarrhe der Respirations-Organe.
Saison: Mai bis September.
Pensions-Hôtel; neu renovirt. **Kurhaus**, staubfrei inmitten des Parks gelegen.
Auskunft durch die **Brunnen-Administration.**

Höhenkurort für Lungenkranke

Sanatorium Davos-Dorf.

1560 m ü. M. **Dr. Dannegger.** Schweiz.
Während des ganzen Jahres geöffnet.
Behandlung nach Brehmer-Dettweiler'schen Principien.
In geeigneten Fällen Zimmtsäurebehandlung nach Prof. Landerer.
2391] Näheres durch den Prospekt.

Die Nordseebäder auf Amrum

Wittdün und Satteldüne

Illustrirte Prospecte mit Reiseplan gratis nur allein bei der Direction der Nordseebäder auf Amrum zu haben.

Bad Schandau.

An der Elbe. — In der Sächsisch. Schweiz

Kuranstalt f. d. ges. **physical. diät. u. Wasserheilverfahren** unter Leitung der Herrn Dr. Benchel, Dr. R. D. Müller und Dr. Örtel mit **guter Verpflegung** in den zur Anstalt gehörigen Hôtels **(Kurhaus und Park-Hôtel)** zu mässigen Preisen.
Prospecte durch die städt. Badeverwaltung. **Richter**, Stadtrath.

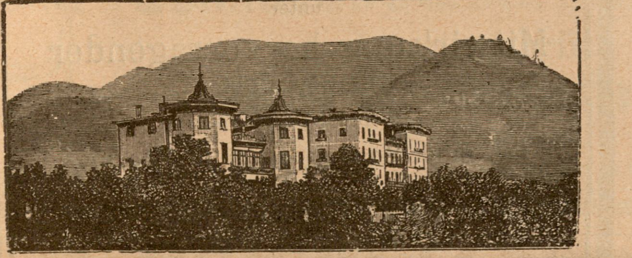

Dr. Römplers Sanatorium f. Lungenkranke

zu **Görbersdorf** in Schlesien, seit 1875 unter der ärztlichen Leitung **Dr. Römpler's.**

Sommer- und Winterkur.

Therapie den neuesten klinischen Erfahrungen entsprechend.

Specialbehandlung
für [2417
Kehlkopf-, Nasen- und Ohrenleiden.

Kurhaus und **Villen** mit besten hygienischen Einrichtungen. Hochdruckwasserleitung, Wasserheizung, elektrische Beleuchtung. Wintergarten, Douchen und Bäder, Colonnaden und Wandelbahn inmitten des Anstaltsparkes. Terrain 368 Morgen mit 115 Morgen Wald.
Windgeschützte grosse **Liegehalle** zur **Freiluftkur** in direkter Verbindung mit dem Kurhause.
Bahnstationen: Friedland Bez. Breslau Linie Breslau—Prag 4 Kilometer von Görbersdorf entfernt. Dittersbach Schl. Gebirgsbahn 14 Kilometer von Görbersdorf entfernt Linie Berlin—Glatz.
Durchgangswagen: Berlin—Görlitz ab Görlitzer Bahnhof. Illustrirt. **Album** und **Prospekt** durch
Dr. Römpler, dir. Arzt.

Saison: 1. Mai bis Ende Sept.

Indication: **Erkrankungen des Kehlkopfes, der Athmungsorgane und des Verdauungstractes.** — Gegenindication: Schwindsucht. Curmittel: Alkalisch-muriat. Quellen: **Constantin- u. Emmaquelle**; alkalisch-muriat. Eisensäuerling: **Johannisbrunnen**; reiner Eisensäuerling: **Klausenquelle, Molke, Milch** (Trockenfütterung), Kefyr,

Curort Gleichenberg

Quellsool-Inhalation; Inhalation von Fichtennadeldämpfen (beide in Einzelcabinetten), Respirations-Apparat, pneumatische Kammern. Süß-Mineralwasser- und moussirende Calorisatorbäder, Fichtennadel- und Stahlbäder. Große hydro-therapeutische Anstalt, Terraincur. Milde, feuchtwarme, staubfreie, windstille Luft, waldige Hügellandschaft. Seehöhe 300 Meter. — Auskünfte und Prospecte gratis. Wohnungs- u. Wagen-Bestellungen b. d. Curdirection Gleichenberg.

PLASMON

(Siebold's Milcheiweiss)

Ein lösliches, geschmack- und geruchfreies, daher sehr bequem verwendbares Eiweiss-Nährpräparat. Eingehend untersucht und glänzend begutachtet von den hervorragendsten medizinischen Autoritäten. Eingeführt in zahlreichen staatlichen, städtischen und privaten klinischen Anstalten, Garnison-Lazarethen, Lungenheilstätten etc.

Besonders indiziert bei Verdauungsstörungen, Lungenkrankheiten, Blutarmut, in der Rekonvaleszenz, wie überhaupt in allen Fällen, wo eine leichtverdauliche konzentrierte und reizlose Nahrung bezw. eine forzierte Ernährung erwünscht ist. Der überaus billige Preis gestattet die Verwendung auch bei Minderbemittelten.

Dosierung: Esslöffelweise in Milch, Kakao, Suppen etc.

Erhältlich in Apotheken und Drogerien.

Siebold's Nahrungsmittel-Gesellschaft m. b. H.
Berlin SW., Charlotten-Strasse 86.

Dr. Emmerich's

Heilanstalt für Nervenkranke

(Geisteskranke ausgeschlossen.) **Baden-Baden** (Besteht seit 1890.)

Gänzl. qualenlose Morphium- etc. Entziehung.

Sofortiger Ersatz **jeder** Dosis, ohne Rücksicht auf Dauer der Gewöhnung u. Menge. Keinerlei Anwendung von Morphium, Opiaten oder narkotischen Mitteln. Absolut gefahrlos. Dauer der ohne Verlangen nach Morphium u. ohne Beschwerden verlaufenden Entziehung ca. 4—6 Wochen. Näheres Prospect 2351] und Circular gratis und franco.
Dirig. Arzt: **Dr. Otto Emmerich.** 2 **Aerzte.**

Es liegt im Interesse

unserer geschätzten Kunden, jetzt zu **billigen Fabrikpreisen** einzukaufen, da hohe Preise bevorstehen!

C. M. Schladitz & Co., Seifenfabrik u. Versandtgeschäft, **Prettin a. Elbe**
liefern noch **franco** jed. Bahnstat. **ohne Kistenberechnung** an Jedermann
Netto 25 Pfund feinste Waschseifen, 6 Sorten gemischt, für 6 Mk. 35 Pfg.
do. 100 do. do. do. 6 do. do. do. 24 » 40 »
1 Postpacket enth. 40 Stück = $8^1/_4$ Pfund ff. Toilette-Seifen sortirt für **5 Mark.**
Schmierseifen, Parfüms, Kerzen, Wäscheartikel billigst laut Preisbuch. Versandt gegen Nachnahme mit Verpflichtung zur kostenlosen Rücknahme. Grösster Versandt an Consumenten. Tausende von Anerkennungen. [2308

Dr. Schmey's

Peru-Cognac

„Perco."

Die Wirksamkeit von 50,0 gr. bestem Peru-Balsam (mit mindestens 10 % reiner Zimmtsäure) in 1 Liter Cognac. Anwendung bei allen Lokalisationen der Tuberculose insbesondere bei **Lungentuberculose.**

Preis 7 Mk. die Literflasche.
Dallmann & Co. in Gummersbach (Rheinland).

Pilulae roborantes Selle,

organisch-animalisches Eisenpräpar., empfehlen bei allen, durch nicht normale Blutbildung veranlassten Krankheitserscheinungen. Depôts **Berlin, Schering's Apotheke, Leipzig, Engel-Apotheke.** Nach Orten, an welchen die Pilulae roborantes Selle nicht zu haben sein sollten, postfrei zu Original-Preisen von der **priviligierten Apotheke** in **Kosten, Provinz Posen,** zu beziehen. 2387

Sommerfrische.

Gosewasserfall i. Gosethal bei **Goslar a. H.,** im schönsten Fichtennadelwald, ist als Luftkurort bestens zu empfehlen. Pension 4,50—5,00 ℳ Elektrische Beleuchtung. [2389 Auskunft durch **C. Schulz,** Besitzer.

Kgl. Soolbad Elmen unweit **Magdeburg. — Badezeit von Anfang Mai bis Ende Sept.** — Frequenz 1899: 5518. Ältestes Soolbad! **Alle Sorten Soolbäder!** An dem **2 km l. Gradierwerk** u. in den ausgedehnten Parkanlagen **ozonreiche** Luft! (namentlich **für Rekonvaleszenten!**) Tägl. Konzerte etc. Prosp. u. Ausk. kostenl. durch **die Kgl. Badeverwaltung.**

Wiesenhof,
Heilanstalt f. Alkoholkranke
in **Klein-Drenzig** bei **Guben.** Aufnahmebedingungen versend. P. **Hennig-Berlin W.,** Potsdamerstr. 79 und Oberbürgermeister **Bollmann-Guben.** 2417

Misdroy a. d. Ostsee
durch Bahn und Schiff erreichbar.
Angenehmster Sommer-Aufenthalt für Kur- und Erholungsgäste.
Erholungshaus, Dünenschloss', christl. Hospiz, bedeutend vergrössert. Sommer und Winter offen. Im Winter Haushaltungsschule u. klimat. Kurhaus. Prospekte durch die Hausmutter: **Frl. Eva Quistorp.**

Ostseebad Thiessow—Rügen.
Strand-Hôtel
und Hôtel Mönchgut
sind bestens empfohlen. Pension von **M. 3,00** an. Näh. durch 2403] C. Koos, Besitzer.

Flinsberg,
im schles. Isergebirge.
Frühlings-, Sommer-, Herbstkur. Höhen-Waldklima. **Reinste Stahlquelle** Deutschlands. Bäder und Einatmungen aus Fichtenrinden und Kiefernadeln. **Moor, Kefir, Molke, Massage.** Wasser- und Luftkur. 524—970 m hoch. Saison Mai—Oktober. Frequenz 7000.
Neue grossartige Kuranlage.
Elektr. Beleuchtung. Bahn Friedeberg a. Qu. [2411

Bad Charlottenbrunn
i. Schl.
Altbewährter klimatischer Kur- und Badeort 400—500 m. Kurzeit Mai—October. [2436
Ärzte: Dr. Winkler, Dr. G. Wiedemann. Prospekte gratis.

Müllers Hôtel
u. Pension, [2410
altbewährtes vornehmes Haus, in der Nähe des Waldes u. des Kurplatzes gelegen. Pension einschl. Wohnung v. 5 M. an. Prospekt frei.
Stahlbad Liebenstein i. Thür. Wald.

Aerztlicher Fortbildungskurs
in den Kgl. medicinischen Anstalten zu Halle a. S.
Der Kurs umfasst topographische u. pathologische Anatomie, innere Krankheiten, Magen-, Kehlkopf-, Nasen-, Augen-, Ohren-, Zahnkrankheiten, chirurgische, geburtshilflich-gynäkologische Klinik m. Operationsübungen, Psychiatrie, Bakteriologie. Beginn d. **6. August l. J.,** Dauer zwei Wochen. [2451
Anmeldungen nimmt entgegen, sowie jede weitere Auskunft, insbesondere des Programms, ertheilt **Prof. v. Herff,** Kgl. Frauenklinik.

Verlangen Sie bitte
Probenummern
von
Der Frauenarzt.
Monatshefte für Gynäkologie und Geburtshilfe.
Für praktische Aerzte
herausgegeben von
Dr. med. Freudenberg in Dresden,
unter redaktioneller Mitwirkung
von
Professor Dr. **Kleinwächter in Czernowitz.**
Monatlich 1 Heft von 48 Seiten.
Preis pro Jahr 18 Mk.

und von:

Der Kinder-Arzt.
Zeitschrift für Kinderheilkunde
unter
Mitwirkung hervorragender Fachärzte
herausgegeben von
Dr. med. Sonnenberger in Worms.
Monatlich 1 Heft von 24 Seiten.
Preis pro Jahr 6 Mk.

(Beide Zeitschriften zusammen statt 24 Mk. für nur 20 Mk.)

Abonnements nimmt jede Buchhandlung jede Postanstalt als auch
B. Konegen Verlag in Leipzig
entgegen.

Rubinat — Dr. Llorach.

Natürliches spanisch. Bitterwasser

„nimmt unter sämmtl. Bitterw. durch ungewöhnlich hohen Salzgehalt den ersten Rang ein."
Dr. Bender und Dr. Hobein in München.

Dosis nur ein bis einige Esslöffel.

Consum 1898 über 1½ Millionen Gefässe

Erhältlich durch Mineralw.-Handlg., Droguisten u. Apotheker

Die Generalbevollm. für Deutschland etc. etc. [2197

Barbarino & Kilp in München.

Sanatorium DDr. Frey-Gilbert, Baden-Baden. [2239

Das ganze Jahr geöffnet. Auskunft und Prospecte durch die Aerzte.

Ausstellungen für Hygiene: Silb. Medaille Hamburg 1898. Gold. Medaille Magdeburg 1899. Gold. Medaille Harburg 1899

Borsyl:

Aeusserlich als Puder

bei **profusen Schweissen,**
„ **Nachtschweiss,**
„ **Fussschweiss,** [2307
„ **Eczema madidans,**
„ **Intertrigo,**
„ **Ulcus cruris,**
„ **Durchnässung mit Urin.**

Prophylacticum gegen Decubitus!

unter Gips- und anderen Verbänden.

Originalschachtel 50 Pfennig. — Proben und Zeugnisse zu Diensten.

Chem. Fabrik ‚Dahme' (Mark).

Ausstellungen für Hygiene: Gold. Medaille Paris 1899. Gold. Medaille Brüssel 1899. Grand Prix Nizza 1899. Goldene Medaille London 1899.

„Sidonal"

(Piperazinum chinicum)

vereinigt die Harnsäure lösenden Eigenschaften des Piperazins mit den die Neubildung von Harnsäure verhindernden, Wirkungen der Chinasäure, welch letztere das wirksame Prinzip der Obstkuren darsellt. [2406

„Sidonal" ist als

Specificum gegen Gicht

und verwandte Krankheiten ärztlich und klinisch erprobt.

Benno Jaffé & Darmstaedter

Lanolinfabrik

Martinikenfelde

bei Berlin.

Litteratur steht kostenfrei zur Verfügung.

Tablettes Fontaines

Erste u. einzigste hygien. Neuheit mit nachfolgenden Eigenschaften:

Frei von Fett!
Absolut sicher!
Garantiert unschädlich!

Den Herren Aerzten steht gratis Muster zur Verfügung. [2445

E. Hammerschmidt, Siegburg.

Morphium- und dergl. Kranke.

Schonende Entziehung. [2275

Dr. Fromme, Stellingen (Hamburg).

Medicinische Autoritäten

empfehlen Hartmann's gestr. Gesundheits- u. Umstands-Corsets sowie Umstands-Leibbinden, Marke „Frauenlob". Neuheit: Corset für Magenleidende ohne Stahleinl. Anf. n. Maass. Preisl. d. CARL & B. HARTMANN, Mühlhausen, Th.

Gummiartikel, feinste französische **Fischblasen** etc., alle **antikonzeptionellen Neuheiten.** Illustr. Preisliste franko. Den Herren Aerzten hoher Rabatt.

G. Engel, Berlin 96, Potsdamerstr. 131.

Nestlé's Kindermehl

enthält reinste Schweizermilch.

Vereinigte Chininfabriken Zimmer & Co., Frankfurt a. M.

Euchinin **Urosin**
Validol **Eunatrol**
Fortoin Chinin-Chocolade „Zimmer's" in Tabletten.

[2285]

The Continental Bodega Company.

Medicinal-Portwein No. 92
Sherry No. 93

unserer Preisliste entsprechen den Vorschriften des Deutschen Arzneibuches laut amtlicher Analyse.

Filialen an allen Hauptplätzen.

Farbenfabriken
vorm.
Friedr. Bayer & Co.,
Elberfeld.

Pharmaceut. Abtheilg.

Somatose

Hervorragendes
Kräftigungsmittel
für fiebernde Kranke, Schwächliche, Reconvalescenten; wirkt in hohem Masse appetitanregend.

Dosis: für Kinder ½—3—6 gr. täglich.
für Erwachsene 6—12 gr. täglich.

Tannigen

prompt wirkend bei chronischer u. acuter **Enteritis** speciell der Kinder.

Dosis: 0,25—0,50 4 bis 6 mal täglich.

Trional

Sicheres Hypnoticum.

Anfangsdosis 1,5 gr. bei weiterem Gebrauch 1 gr. stets mit warmer Flüssigkeit (Milch) zu nehmen.

Lycetol

Specificum gegen **Gicht, chron. Gelenkrheumatismus.**

Dosis: 1,0—1,5 gr. 2 mal täglich.

Jodothyrin

die wirksame Substanz der Hammelschilddrüse.

Ind.: **Struma, Obesitas, Mixœdem, rheum. Affectionen.**

Übl. Dosis f. Erwachs. 0,50—2 gr. tägl., f. Kind. 0,30—1 gr. tägl.

Vegetabile Milch

(Pflanzenmilch)

Gesundheit ist Reichthum
FABRIK MARKE

Beim Kaiserl. Patentamte sub Nr. 3163 eingetragene Schutzmarke.

Dr. med. Lahmann's vegetabile Milch löst vollkommen die Aufgabe, die Thiermilch (Kuh- oder Ziegenmilch) zu einem **vollwerthigen** Ersatz der Mutttermilch zu machen.

Dr. med. Lahmann's vegetabile Milch bildet der Kuhmilch zugesetzt, **ein wirkliches** beim **jüngsten Säuglinge** sofort **anwendbares Ersatznährmittel für mangelnde Muttermilch.** [2360

Dr. med. Lahmann's vegetabile Milch kostet die Büchse Mk. 1,30 und reicht für 8 Tage. Tausende Anerkennungsschreiben von Aerzten und Müttern.

Dr. med. Lahmann's vegetabile Milch ist käuflich in allen Apotheken, sowie besseren Droguen- und Colonialwaarenhandlungen. Man verlange Gratis-Broschüre von den alleinigen Fabrikanten.

Hewel & Veithen in **Köln a. Rh.** und **Wien.**

Dr. Brehmer's Heilanstalt

für Lungenkranke
zu **Görbersdorf** in Schlesien.
Sommer- und Winterkuren gleiche weltbekannte Erfolge.
Chefarzt Dr. Carl Schloessing,
früher Assistent der Professor v. Strümpell'schen Klinik in Erlangen.
Prospecte kostenfrei durch [2310
Die Verwaltung.

Lyncke's Eisenalbuminat

[2409

Völlig neutrales und billigstes Eisenmittel.

Proben gratis.

SCHUTZ-MARKE

H. Lyncke Apotheker, Cöpenick.

Propolisin!

Bestes Desinfektionsmittel und Antiseptikum der Gegenwart.

2415] **Nicht giftig, nicht ätzend, bequeme Anwendung.**

Tötet alle Gährungs- Fäulnis- u. Krankheitserreger.

Darum **unentbehrlich** zur Desinfektion von **Wohn-, Schlaf-,** und **Krankenzimmern,** sowie **Kellern, Böden, Vieh-** und **Geflügelställen,** spezif. Bekämpfungsmittel der **Tuberkulose** und aller durch **Bacillen erzeugten Krankheiten** bei **Menschen-, Tieren** und **Pflanzen.** — In Lösung unerreicht zur **Wundbehandlung** — frischer sowie eiternder Wunden; hier wirkt **Propolisin geradezu Wunder,** wo alle anderen Mittel versagen, **versuche man mit Propolisin.** Weit **wirksamer** und **billiger** als Jodoform.

Wo in Apotheken und Drogenhandlungen nicht erhältlich, bestelle man **direkt bei**

R. Spiegler in Grosshennersdorf (Sachs.),

welcher bei Einsendung von 1 Mk. Probeflasche nebst Prospekt franko zusendet.

Thymmel Hass

(Extr. Alujmi c. Mel.) [2368

Specificum gegen Keuchhusten.

Zu beziehen in Flaschen mit Gebrauchsanweisung durch die Apotheken.
Prof. **Fischer I,** Strassburg, schreibt: 20. IV. 99. „Ich finde das Thymmel sehr gut. Alle Kranken loben es und sind zufrieden."
Kgl. priv. Apotheke Alt-Landsberg b. Berlin.

Hervorragend blutbildendes Kräftigungs- und Ernährungs-Mittel.

21% natürliches Eiweiss.

Preis: M. 2,50.

Fleischsaft PURO

Vor minderwertigen, auf Verwechselung berechneten Nachahmungen warne ausdrücklich.
„Puro" medic. chem. Institut Dr. H. Scholl,
Thalkirchen-München. [2850

Verantwortlich: für die Schriftleitung Dr. med. Johann Goebel, für den Anzeigeteil der Verleger und Eigentümer Benno Konegen, Druck von Julius Brandstätter, sämtlich in Leipzig.

Reichs-Medizinal-Anzeiger

Schriftleitung: Dr. med. Joh. Goebel, Leipzig, Leibnizstr. 2.

Geschäftsstelle: Benno Konegen Verlag Leipzig, Reudnitzer Strasse 21.

Der „Reichs-Medizinal-Anzeiger" erscheint alle 14 Tage Freitags. Voraus zu zahlender Jahresbetrag: bei Bezug durch Post (Zeitungs-Preisliste No. 6438) oder Buchhandel 4 ℳ; unter Kreuzband für das Deutsche Reich und Oesterreich-Ungarn 5 ℳ, für die anderen Länder des Weltpostvereins 6 ℳ. Eine Einzelnummer kostet 40 ₰ ausschliesslich Porto.

Anzeigen werden von Strich zu Strich berechnet und kosten die gespaltene Petitzeile oder deren Raum 60 ₰, Stellen-Gesuche und Angebote, sowie Familien-Nachrichten nur 30 ₰; bei Wiederholungen günstigste Bedingungen. Aufträge nehmen ausser der Geschäftsstelle alle Annoncen-Expeditionen an.

XXV. Jahrgang **N. 11** **25. Mai 1900**

Inhalt

I) Originalbeitrag: Die Heilwirkung des Badener Kurmittels bei Kriegsverwundeten. Von Dr. W. H. Gilbert-Baden-Baden. S. 209.
II) Litteratur-Übersicht Seite 211.
III) Litterarische Besprechungen: Besprechung von Büchern Seite 217; Besprechung von Zeitungsbeiträgen Seite 219.
IV) Nachrichten: Bücherkunde, Sammelschriften, Geschichte Seite 220; Gesundheitliches Seite 220; Krankheiten Seite 220; Krankenverpflegung, Krankenbehandlung Seite 220; Standes- und Berufs-Angelegenheiten Seite 221
V) Universitätsnachrichten, Personalien, offene Stellen, Anzeigen Seite 221.

I) Originalbeitrag

Die Heilwirkung des Badener Kurmittels bei Kriegsverwundeten.

Von

Dr. W. H. Gilbert, Baden-Baden.

Während einerseits Kriegskunst und Kriegswissenschaft jährlich, ja man kann sagen fast monatlich, weiter ausgebildet wird, während moderne Technik immerwährend präzisere und wirksamere Waffen hervorbringt und zweckentsprechendere Schutz- und Deckungsvorrichtungen erzeugt, werden andererseits die neuesten Erfindungen und Verbesserungen auf medizinischem Gebiete angewandt, um die Schrecknisse des Krieges abzuschwächen und die Leiden und Schmerzen zu mildern und zu heilen.

Wir brauchen gar nicht so weit zurückzugreifen, um den menschenfreundlichen und wohlthätigen Einfluss der Genfer Konvention voll und ganz zu erkennen, ein Rückblick auf das Kriegswesen der Napoleonischen Aera und auf alle Kriege vor dem Jahre 1864 genügt.

Obwohl, so lange die Welt besteht, die Gefühle der Humanität in den Herzen aller zartfühlenden und edeldenkenden Menschen vorhanden, und obwohl von der grauesten Vorzeit an bis zum heutigen Tage das Bestreben herrschte, die Leiden der Verwundeten zu lindern, und sich dasselbe durch verschiedene Massregeln und Einrichtungen dokumentierte, so müssen wir dennoch die Genfer Konvention im Jahre 1864 als den Ausgangspunkt einer neuen Äera in Bezug auf Menschlichkeit des Kriegsführens ansehen.

Von diesem Zeitpunkte an bis zum heutigen Tage herrschte ein edler Wettstreit unter allen Völkern, die neuesten Erfahrungen auf medizinischem, physiologischem und hygienischem Gebiete den Zwecken des Roten Kreuzes dienstbar zu machen.

Eine Bestätigung dieser Thatsache finden wir nunmehr im südafrikanischen Feldzug: Fast alle Länder haben vorzüglich eingerichtete Ambulanzen, Ärzte und männliches und weibliches Pflegepersonal vor die Front gesandt. Einträchtig arbeiten sie nun vereinigt auf das eine Ziel hin, Freundes- und Feindesleiden zu lindern.

Die Genfer Konvention und die damit verbundene Organisation des Roten Kreuzes hat nicht nur allein die Pflege der Kranken und Verwundeten in den Feldlazaretten während des Feldzuges selbst übernommen, sondern hat auch den Anstoss dazu gegeben, dass nach jeder Richtung hin für Nachbehandlung und Rekonvalescenz Sorge getragen wird.

Hunderte von öffentlichen und Privat-Heilanstalten in Bade- und Luftkurorten stellen nunmehr bereitwillig ihre Heilmittel den kranken und verwundeten Kriegern zur Verfügung.

Von diesem Standpunkte ausgehend und in Anbetracht, dass vielleicht mancher Kranke und Verwundete von den momentan in Süd-Afrika Krieg führenden Parteien später nach unserem schönen Baden seinen Weg findet, dürfte es wohl nicht unangebracht sein, auf die Statistik von Heiligenthal aus dem Jahre 1870—71 hinzuweisen,*) worin der Verfasser die Indikationen und Erfolge der Badener Thermalquellen bei den Kranken und Verwundeten im deutsch-französischen Kriege darstellt.

Ehe wir Heiligenthals statistische Analyse etc. geben, glauben wir, dass ein paar Bemerkungen über Badens Klima, Quellen und Kurwasser am Platze sein dürften.

---

*) Die Heilerfolge der Thermen in Baden-Baden bei den Verwundeten und Kranken aus dem letzten Kriege. B. Baden. 1871.

Das Klima ist ausserordentlich mild, und infolge von Badens geschützter Lage herrscht fast absolute Windstille.

Die Durchschnittstemperatur für die Jahreszeiten und Monate sind wie folgt:

Winter (Dezember bis Februar)	0,40° C.
Frühling (März bis Mai)	0,38° C.
Sommer (Juni bis August)	16,98° C.
Herbst (September bis November)	9,03° C.
Januar	0,13° C.
Februar	1,02° C.
März	3,57° C.
April	8,28° C.
Mai	13,29° C.
Juni	16,32° C.
Juli	17,52° C.
August	17,10° C.
September	14,08° C.
Oktober	8,49° C.
November	4,52° C.
Dezember	0,31° C.

Der Unterschied zwischen wärmsten und kältesten Monat ist 17,65° C.

Vergleicht man Baden mit den meteorologischen Stationen des Rheinthales, so erkennt man, dass es die kleinste Schwankung zwischen wärmsten und kältesten Monaten hat, und dabei sind noch die Beobachtungen unserer Kurstadt in dem freiliegenden Garten des grossherzoglichen Schlosses, 43 m über der Thalsohle, angestellt.

Diesen Umstand muss man demnach in Erwägung ziehen, wenn in den grösseren Städten des Landes manchmal etwas höhere Jahresmittel konstatiert werden. Es werden doch alle Beobachtungen mitten in der Stadt ausgeführt.

Auf halber Höhe des Schlossberges, an der Südseite desselben zwischen Stiftskirche und Kloster zum heiligen Grabe, auf einen kleinen Raum zusammengedrängt, kommen ca. zwanzig heisse Quellen (66° C.) zu Tage aus Spalten im Granit, Gneis und Thonschiefer. Der Ursprung dieser Quellen ist in einer Tiefe von 1500—2000 m im Granit zu suchen.

Die neueste Analyse der Bestandteile ist wie folgt:

Zweifach kohlensaures Eisenoxydul	0,0199
„ „ Manganoxydul	0,0435
„ „ Magnesia	0,1135
„ „ Kalk	0,7290
Schwefelsaurer Strontian	0,0445
„ Kalk	2,1769
Chlorkalium	2,1769
Chlornatrium	20,2676
Chlorcalcium	0,2696
Chlorlithium	0,5818
Chlorrubidium	Spuren
Chlorcaesium	0,0129
Chlormagnesium	0,0887
Brommagnesium	0,0471
Drei basisch phosphorsauren Kalk	0,0029
„ arsensauren „	0,0064
Kieselsäure	1,2671
Freie Kohlensäure	0,1192
Organische Substanzen	Spuren

Nach obiger Analyse enthält ein Liter Wasser 58 Milligramme von Chlorlithium, eine grosse Quantität im Vergleich zu anderen Thermalquellen.

Die zwei anderen wichtigen Bestandteile sind Arsenik und Chlornatrium. Das Badener Thermalwasser enthält 0,24 Milligramm pro Liter des ersteren und 2,0267 Gramme pro Liter des letzteren.

Die drei Badeanstalten, das Friedrichsbad (für Herren), das Kaiserin Augustabad (für Damen) und das Landesbad (für unbemittelte Kranke) darf man wohl mit Recht zu den besteingerichteten des Kontinents zählen. In den 3 Anstalten befinden sich Thermalbäder, Kaltwasserbehandlung, elektrische Bäder, Wildbäder und im Friedrichsbad und Augustusbad prachtvoll eingerichtete Luft- und Dampfbäder. Ferner hat die grossherzogliche Regierung vor 1 1/2 Jahren Einrichtungen für Tallermann's Behandlung mit überheizter Luft und für Fango-Bäder getroffen, für die letzteren wird der orgemanische Schlamm direkt aus Battaglia bezogen.

In Friedrichsbad und in Augustabad befinden sich grosse Säle für die schwedische Heilgymnastik. Die hier aufgestellten Apparate sind von Dr. Zander in Stockholm sinnreich konstruiert und zerfallen in Maschinen, welche durch eigene Muskelkraft des Patienten, und in solche, die durch Dampfkraft in Bewegung gesetzt werden (also aktive und passive Bewegungstherapie).

Der Gebrauch von dieser Gymnastik, verbunden mit vorsichtiger Diät, Bewegung (dem Zustande des Patienten angemessen), passende Bäderprozeduren und Massage bilden eine Kurkombination, die mit ausserordentlichem Erfolge bei Herzaffektionen und Cirkulationsstörungen angewendet wird.

Ausser den Badeanstalten haben viele Hotels Thermalbäder.

Zwischen dem Friedrichsbad und dem Landesbad ist vor nicht langer Zeit ein prächtiges Inhalatorium errichtet worden Darin werden in luftigen Sälen nach den verschiedensten Prinzipien zerstaubtes Mineralwasser und medizinische Substanzen inhaliert.

Ausser diesen staatlichen Anstalten finden wir mitten in schönem Garten ein gut eingerichtetes städtisches Krankenhaus und zahlreiche Privat-Anstalten, wie:

Augen-Heilanstalt, Hofrat Dr. von Hoffmann; Sanatorium Dr. Ebers; Sanatorium DDr. Frey-Gilbert; Pneumatische Anstalt, Sanitätsrat Dr. Schliep; Sanatorium Quisisana, Medizinalrat Dr. Baumgärtner; Vincentius Haus etc. etc.

Baden ist bekannt durch seine zahlreichen vorzüglichen Hotels. Den verwöhntesten Ansprüchen und der grössten Anspruchslosigkeit können nach jeder Richtung hin Genüge geleistet werden.

Hochelegant eingerichtete und musterhaft geführte Hotelpaläste, sowie einfache und bescheidene Gastzimmer stehen dem Besucher zur Verfügung.

Das Konversationshaus mit seinem prächtigen Garten, mit seinem Restaurant, mit Speise-, Lese-, Billard- und Rauchzimmern, mit seinen grossen Konzert- und Ball-Sälen ist mit seinen vielen Veranstaltungen ein grosser Anziehungspunkt, ebenso das Theater, die Lawn-Tennis- und Croquet-Plätze und die berühmten internationalen Rennen im August.

Die Wirksamkeit des Badener Klimas, sowie seiner Quellen bei Verwundeten und Kriegsverletzungen jeder Art wurde im deutsch-französischen Kriege aufs Glänzendste bewiesen. Vom 15. Dezember 1870 bis zum 18. April 1871 wurden 339 Offiziere und Soldaten hier behandelt.

Eine genaue Statistik wurde von Hofrath Heiligenthal in seiner schon erwähnten Schrift gegeben. Die folgenden Daten sind dieser Schrift entnommen und ge-

währen uns einen Überblick über die Fälle selbst und die erzielten Erfolge.

Krankheit a) Verwundete	Gesamtzahl	Gebessert	Geheilt	Ohne Erfolg
Einfache Weichteilwunden	63	31	31	1
Weichteilwunden m. Verletzung von Nerven u. Arterien	14	10	3	1
Knochenwunden	73	48	21	4
Gelenkwunden	17	15		2
Schüsse in die Wirbelsäule	3	1	1	1
Operationen	14	7	6	1
Luxationen	2	1		1
Kontusionen	11	2	8	1
	197	115	70	12

b) Kranke	Total	Gebessert	Geheilt	Erfolglos
Rheumatismus . .	106	18	87	1
Neuralgie . . .	10	2	8	
Lähmungen . . .	6	3	3	
Chronischer Bronchial-Katarrh	3		3	
Tuberkulose . .	2		2	
Erysepilas u. Abscesse	1		1	
Chron. Durchfall nach Ruhr	1		1	
Vereiterung der Halsdrüsen	2		2	
Konvalescenten .	11	1	9	1
	142	24	114	4
Verwundete . .	197	115	70	12
Kranke	142	24	114	4
	339	139	184	16

Wie ersichtlich, sind diese statistischen Notizen ausserordentlich genau, ausserdem wird in der Schrift selbst fast jeder einzelne Fall einer eingehenden Besprechung unterworfen. Es ist daher für uns eine leichte Aufgabe, die Indikationen für den Gebrauch der Badener Quellen und anderen Heilfaktoren mit Bezug auf die Behandlung der Kranken und verwundeten Krieger festzulegen. Dieselben sind wie folgt:

Offene, langsam heilende und schlecht eiternde Wunden; Fistelgänge. — Schmerzhafte, harte und mit dem unterliegenden Knochen verwachsene Narben. die den Gebrauch eines Gliedes hemmen. Schmerz in der Umgebung der Narben. — Schmerzhaftigkeit und Unbeweglichkeit der Muskeln; Kontrakturen der Muskeln. — Anschwellung und Steifheit der Gelenke infolge von Schwäche, mangelhafte Zirkulation, wie Verdickung der Gelenkbänder und Sehnenscheiden; falsche Ankylosen; seröse Ausschwitzung in Gelenken. — Hypertrophie und Atrophie der Glieder. — Übermässige Callusbildung nach Knochenbrüchen oder bei bloss angeschossenen Knochen; Periostitis; die aus den Knochenbrüchen resultierende Schwäche, Abmagerung, Steifheit eines Gliedes. Knochenfistel, ulceröse Wunden nach Schussfracturen, Necrosen der Knochen und Sequesterbildung; noch am Knochen haftende oder schon von ihnen gelöste Splitter, die mit vollständiger Ausstossung zögern; in den Wunden zurückgebliebene Fremdkörper. — Lähmungen, Neuralgieen, Hyperästhesien und Anästhesien nach Verletzung von Nerven. — Chronischer Muskel- und Gelenk-Rheumatismus mit all seinen Folgen. — Gicht. — Chronische Katarrhe des Kehlkopfes, der Luftröhre und ihrer Verzweigungen; chronische Entzündung des Rachens und damit zusammenhängende Schwerhörigkeit. — Chronische Katarrhe des Magens und Darmes; Katarrhe der Blase. — Verhärtete und vereiternde Drüsengeschwülste. — Blutarmut nach schweren Krankheiten und allgemeine Schwäche.

Wenn man damals vor 30 Jahren die erwähnten vorzüglichen Resultate erzielte, zu einer Zeit, als die Balneotherapie und die Anwendung aller physikalischen Heilmethoden lange nicht die heutige Vollkommenheit erreicht hatten, wie viel höher können wir unsere Erwartungen jetzt stellen, wo wir die heilsame Wirkung der Badener Quellen noch mit allen physikalischen Heilmethoden unterstützen können, wozu die Einrichtungen in Baden geradezu mustergiltig sind.

Zum Schluss wollen wir die Hoffnung aussprechen, dass viele der im Feldzug verwundeten Krieger beider Parteien unsere Heilquellen aufsuchen, und das erstrebte Endresultat, die Heilung, erzielen.

II) Litteratur-Übersicht

Bücherkunde, Sammelschriften, Geschichte.

3228. *Aerzte-Kammer-Blatt*, österreichisch. Amtliches Organ der Aerzte-Kammern für Kärnten, Krain, Mähren (deutscher Antheil), Nieder-Oesterreich (ausser Wien), Salzburg, Schlesien und Deutsch-Tirol. Red. v. Frz. Brenner. Verantw. Adb. Carl Trupp. 1. Jg. April 1900 bis März 1901. Wien, W. Braumüller. 5,00

3229. *Balzac*, H. *de*, la médicin de campagne. Paris, Calmann-Levy. 0,50

3230. *Berco*, J. M., analogies et différences entre le magnétisme et l'hypnotisme. Paris, Librairie dù Magnétisme. 0,60

3231. *Blätter* für Elektro-Homöopathie. Red.: Ferd. Nickl. 20. Jahrgang. 1900. 12 Nrn. Regensburg, J. Habbel. 3,50

3232. *Central-Anzeiger* für die deutsche Naturheilbewegung und Berliner Hausarzt. Monatsschrift für rationelle Natur- u. Wasserheilkunde. Red.: Dr. F. J. Schoene. 2. Jg. 1900. 12 Nrn. Berlin W., Steglitzerstr. 65, Deutscher Verlag für Naturheilkunde. 2,00

3233. *Centralblatt* f. d. Kneipp'sche Heilverfahren, verbunden mit „Wörishofener Kuranzeiger". Red.: Dr. Baumgarten. 7. Jahrg. April 1900 bis März 1901. Wörishofen, Buchdruckerei u. Verlagsanstalt. 4,00

3234. *Flesch*, Prof. Dr. Max, Antivivisectionsbewegung, Naturärzte und Wissenschaft. Frankfurt a. M., J. Alt. 0,60

3235. *Hausdoktor*, der. Bewährte Hausmittel gegen die meisten vorkommenden Krankheiten bei den Menschen. Ein gewissenhafter und zuverlässiger Ratgeber. Mit Anh. I: Hausapotheke. II: Urinkunde. III: Pflege Schwerkranker. Gesammelt von einem erfahrenen Hausvater. 3. (Titel-) Auflage. München, A, Schupp. 1,00

3236. *Lassar*, C., über Aesthetisches in der Medicin. Berlin, A. Hirschwald. 0,40

3237. *Lieven*, Badearzt Dr. A., populärer Führer für Aachens und Burtscheids Bäder für Kurgäste. 2. Aufl. Mit Plan. Aachen, O. Müller. 1,00

3238. *Paczkowski*, Dr., die Reinigung und Auffrischung des Blutes durch Pflanzen und Kräuter. Ein Beitrag zur Behandlung der Krankheiten auf diätet. Wege. 3. Auflage. Leipzig, E. Demme. 1,50

3239. *Retzius*, G., crania suecica antiqua. Beskrivning af soenska menniskokranier fran stenaldern, bronsaldern. Fol. IV och 92 pl. Stockholm. 75,00

3240. *Rheiner*, Dr. Guido, Wegweiser zur Erhaltung unserer Gesundheit. 2. Titel-Aufl. Zürich, Th. Schröter. 1,60

3241. *Schürmayer*, Dr. B., weitere Fortschritte der Theorie und Praxis der Röntgen-Photographie. (Aus: intern. phot. Monatsschrift f. Med.) München, Seitz & Schauer. 1,50

3242. *Strantz*, Major z. D. Vict. v., das rote Kreuz. Eine kurze Darstellung seines Zweckes und seiner Organisation. Berlin, K. Siegismund. 0,50

3243. *Verhandlungen* der medicinischen Gesellschaft zu Leipzig vom 18. X. 1898 bis 19. XII. 1899. (Aus: Münch. med. W.) Mit Abbild. München, J. F. Lelmann's Verlag. 4,00

3244. *Winterstationen*, die, Zeitschrift für klimatische Kurorte und Sanatorien. Red.: M. Jankau. 1. Jahrgang. 1900. Mit 1 Taf. München, Seitz & Schauer. halbj. 1,20

3245. *v. Bókay*, Johann, Gedenkrede über Dr. Josef O'Dwyer. Jahrb. f. Kinderh. 51 Bd. 5. 1900.

3246. *Koch*, A., Jahresbericht des Sanatoriums Schömberg, O. A. Neuenbürg, und Bemerkungen über die Dauererfolge der Anstaltsbehandlung bei Lungentuberculose. Med. Corr.-Bl. d. württ. ärztl. Landesvereins 16. (Schluss folgt.) 1900.

3247. *Marcuse*, Dr. Julian, die Heilkunde bei den alten Germanen. Allg. med. Central-Ztg., 1900, 33.

3248. *Müller*, Priv.-Doz. Dr. J. R., das Studium der inneren Medizin in Frankreich, England und Deutschland. Münchner med. Wochenschr. 1900, 17.

3249. *Nebel*, Apotheker am Gouv.-Lazareth in Tsingtau, eine chinesische Apotheke im deutschen Gebiet von Kiautschou. Pharmac. Zeitung 1900, 34.

3250. *Peters*, Hermann, Krankenbehandlung mit Suggestion und die christliche Heilmethode der Scientisten im Lichte der Geschichte. Pharmac. Zeitung 1900, 32.

Anatomie, Physiologie.

3251. *Askin*, W. A., voice: physiology, cultivation. London. 4,20

3252. *Bevermann*, Willy, zur toxischen Beeinflussung des Geruchssinnes. Diss. Würzburg.

3253. *Borchardt*, Dr. Bruno, Grundriss der Physik zum Gebrauche für Mediziner. 2. Aufl. Mit 60 Abbildungen. Stuttgart, F. Enke. 3,60; geb. in Leinw. 4,40

3254. *Friedenthal*, Adolf, Beitrag zur Kenntniss der embryonalen Schädelentwicklung. Diss. Königsberg.

3255. *Gautselet*, E., spectroscopie critique des pigments urinaires normaux. Paris, Berthier. 10,00

3256. *Grassmann*, Rob., die Physiologie des Menschen und der Wirbeltiere. (Neue Titel-Ausgabe.) Mit Abbildungen. Stettin, R. Grassmann. 6,00

3257. *Liepmann*, Paul, über das Vorkommen von Talgdrüsen im Lippenroth des Menschen. Diss. Königsberg.

3258. *v. Liebig*, Dr., die Muskelkraft unter dem erhöhten Luftdruck. Münchner med. Wochenschr. 18. 1900.

3259. *Naegli*, Otto, über rothes Knochenmark u. Myeloblasten. Dtsche. med. Wochenschrift 18. 1900.

3260. *Suchannek*, Priv.-Doz. Dr., über gehäuftes Vorkommen von Talgdrüsen in der menschlichen Mundschleimhaut. Münchner med. Wochenschr. 1900, 17.

3261. *Wolff*, Julius, Bemerkungen zur Demonstration von Röntgenbildern der Knochen-Architektur. Berl. klin. Wochenschr. 1900, 18.

Biologie, Gesundheitspflege.

3262. *Kress*, Hermann, zur Frage der functionellen Anpassung. Diss. Würzburg.

3263. *Alexander*, S., der Gesetzentwurf betr. die Bekämpfung gemeingefährlicher Krankheiten. Berliner Aerzte-Corresp. 1900, 16.

3264. *Amsler*, G., über das bacteriologische Verhalten des Schinznacher Thermalwassers. Corresp.-Blatt f. schweiz. Aerzte 9.

3265. *Aschkinass*, Priv.-Doz. Dr. E., über Becquerel-Strahlen und Gas-Jonen. D. med. Woche 1900, 16.

3266. *Babes*, V., le diagnostic rapide de la rage du chien mordeur. La presse méd. 33.

3267. *Cantlie*, James, men and horses partialy incopacitated by the bites of simulium (sand fly) in a hampshire wood. Brit. med. journ. 2052.

3268. *Claus*, Max, Untersuchungen über die Bevölkerungs- und Wohnungsdichtigkeit der Stadt Rostock i. M. Mit 3 Plänen. Centralblatt f. allg. Gesundheitspfl. 1900, 3 u. 4.

3269. *Connstein*, Dr. Wilhelm, über die Resorption und Assimilation der Fette. Med. Woche 1900, 15.

3270. *Fischer*, C., un essai d'alimentation par le sucre dans l'armée allemande. La presse méd. 33.

3271. *Gardiner*, W., some reasons why tuberculosis spreads more rapidly among cattle than in the human race. Pediatrics IX, 8.

3272. *Jenny*, Pfarrer Aug., das Rote Kreuz im griechisch-türkischen Kriege. Das Rote Kreuz 1900, 9.

3273. *Maran.*, Salvatore, sull trattamento delle carni suine laggermente panicate. Giorna della r. società ital. d'Igiene 4.

3274. *Ricker*, Geh. San.-R. Dr., der Kurort Wiesbaden. Aerztl. Monatsschr. 1900, 4.

3275. *Rosenthal*, Dr., über die Bedeutung Kissingens als Kurort für Herzkranke. Schles. Aerzte-Corresp. 1900, 16.

Allg. Pathologie, Pathotomie, Bakteriologie.

3276. *Bieganski*, W., Lehrbuch der Ansteckungskrankheiten. Bd. I. Warschau. (In polnischer Sprache.) 8,00

3277. *Bramkamp*, Heinrich, ein Beitrag zu den Deformitäten des Brustkorbes (Pectus obliquum). Diss. Würzburg.

3278. *Debone*, G. M., la malade imaginaire. Paris, Rueff. 1,50

3279. *Fackenheim*, S., zur Casuistik des Tetanus traumaticus. Diss. Jena 1899.

3280. *Fraenkel*, Prosekt. Dr. Eug., mikrophotographischer Atlas zum Studium der pathologischen Mykologie des Menschens. 2. Liefg. Leprabacillus. 16 Photographien auf 7 Tafeln mit Text. Hamburg, L. Gräfe & Sillem. 4,00

3281. *Galli*, P., como devo guarinmi nelle malattie? Milano. 4,00

3282. *Gosset*, A., étude sur las pyonéphroses avec 6 fig. et 6 pl. Paris, Steinheil. 7,00

3283. *Grabowsky*, Dr. Norb., wider den Tabak! Das Tabakrauchen und sein Einfluss auf die körperliche und geistige Entartung der modernen Menschheit. Zugleich m. positiven Vorschlägen, wie man es anfangen soll, sich der Tabaksleidenschaft zu entreissen. Leipzig, M. Spohr. 0,50

3284. *Griffon*, N., l'agglutination de pneumocoque avec 3 fig. Paris, Steinheil. 5,00

3285. *Hillier*, A., tuberculosis, its nature, prevention and treatment. London, Cassell & Co. 7 s 6 d

3286. *Honigmann*, Dr. G., zur Pathologie der Erkrankungen des Wurmfortsatzes. München, Seitz & Schauer. 1,00

3287. *Jahn*, A., über Urachusfisteln. Diss. Breslau.

3288. *Kafemann*, Priv.-Doc. Dr. R., Lebensversicherung und sogenannte primäre Kehlkopftuberkulose. Vortrag mit Abb. Halle, C. Marhold. 0,60

3289. *Orth*, Prof. Dir. Dr. Johs., pathologisch-anatomische Diagnostik, nebst Anleitg. zur Ausführung von Obductionen, sowie von pathologisch-histologischen Untersuchungen. 6. Aufl. mit 411 Abbildungen. Berlin, A. Hirschwald. 16,00

3290. *Pascal*, A., des vésicules vésico-intestinales acquises. Paris, Steinheil. 8,00

3291. *Pottgiesser*, Gustav, acht Fälle von Rhinophym. Diss. Würzburg.

3292. *Rosenberg*, Wulf-Wladimir, Beiträge zur Kenntniss der Bacterienfarbstoffe, insbesondere der Gruppe des Bacterium prodigiosum. Diss. Würzburg.

3293. *Schwartz*, Conrad, über ein Teratoma testis. Diss. Königsberg.

3294. *Sokolowsky*, Ralph. Beitrag zur pathologischen Anatomie der Lepra. Dissertat. Königsberg i. Pr.

3295. *Villeroy*, quadri sinottici di patologia esterna. Milano. 5,50

3296. *Frommer*, Dr. Arth., und Dr. Kasimir *Panek*, die Intoxication bei Gebrauch der Jodoform - Glycerin - Emulsion. Wiener med. Wochenschr. 1900, 17.

3297. *Hewlett*, Richard T., and Sidney *Rowland*, preliminary note on a new quantitative method for serum diagnosis. Brit. med. journal 2052.

3298. *Horrocks*, W. H., on the value of the agglutination test as a means of diagnosis of the b. typhosusfrom coliform organisms. Brit. med. journ. 2052.

3299. *Leonpacher*, J., Chloroform- und Carbolsäurevergiftung. Friedreich's Blätter f. gerichtl. Med. 2.

3300. *Siven*, V. O., bidrag till kännedomen om urinsyrebildningen inom den menskliga organismen under fysiologiska forhallanden. Finska läkaresällskapets handlingar 4.

3301. *Stöltzner* und *Salge*, DDr., über das Vorkommen von eigenthümlichen Krystallen in den Knochen von mit Nebennierensubstanz behandelten rhachitischen Kindern. Berliner klin. Wochenschr. 1900, 18.

3302. *Wassermann*, A., über neue Versuche auf dem Gebiete der Serumtherapie. Dtsch. med. Wochenschr. 18.

Chirurgie.

3303. *Ardouin*, P., pathogénie et traitement des abcès froids de la paroi thoracique. Paris, Steinheil. 3,00

3304. *Beiträge* zur klinischen Chirurgie. Red. von P. v. Bruns. 26. Bd. Supplement-Heft. Jahresbericht der Heidelberger chirurg. Klinik für das Jahr 1898. Mit einem Vorwort herausg. von Dir. Geh. Rath Prof. Dr. V. Czerny. Red. v. I. Ass.-Arzt Dr. Gg. Marwedel. Mit 1 Abbildung in 3 Tafeln. Tübingen, H. Lampp.
Subskr.-Preis 8,40; Einzelpr. 11,50

3305. *Blencke*, Dr. Aug., über orthopädische Apparate. München, Seitz & Schauer. 0,80

3306. *Bossi*, V., semiotica e diagnostica delle malattie chirurgiche. Vol. I. Milano. 5,00

3307. *Cadol*, A. E., l'anesthésie par les injections de cocaïne. Paris, Steinheil. 3,50

3308. *Degorce*, M., de la suture en un seul plan dans la laparotomie et dans la cure des hernies inguinales. Paris, Steinheil. 2,50

3309. *Dujarrier*, C., traitement sanglant des fractures de jambe récents. Paris, Steinheil. 2,50

3310. *Hoffa*, Prof. A., und Assistent A. *Lilienfeld*, die Prophylaxe in der Chirurgie. (Handbuch der Prophylaxe. 4. Abtheilung.) München, Seitz & Schauer. 2,00

3311. *Proust*, R., de la prostatectomie périnéale totale. ervec 10 fig. et 2 pl. Paris, Steinheil. 5,00

3312. *Radilowsky*, Mendel, Beiträge zur Therapie schwerer Skoliosen. Diss. Königsberg.

3313. *Sand*, J. de, le cathétérisme cystoscopique des uretères avec 11 fig. Paris, Steinheil. 6,00

3314. *Véron*, du traitement chirurgical et en particulier de la cure sanglante des hémorhoides. Paris, Steinheil. 5,00

3315. *Beaston*, George Thos., the so-called „stave of thumb“ or Bennetisfracture. Brit. med. journ. 2053. 1900.

3316. *Belin*, Renné, la résection du nerf maxillaire supérieur. Le progrès méd. 18.

3317. *v. Bruns*, Prof. Dr., über die Behandlung inficierter Wunden mit Wasserstoffsuperoxyd. Berl. klin. Wochenschr. 19.

3318. *Butler*, William, a lap-suture in abdominal-surgery. The post-graduate 4.

3319. *Cohn*, Th., über subcutane Milzruptur. Münchner med. Wochenschr. 18.

3320. *Czerny*, V., über die Behandlung inoperabler Krecse. Die Therapie der Gegenwart 5.

3321. *Contremoulins*, G., a radiographie des fractures. La presse méd. 34.

3322. *Desfosses*, P., la coxalgie au début. Diagnostic-traitement. La presse méd. 35.

3233. *Emmet*, Bache Mc. Evers, history a case of mild tetanus following a slight opperation for fissures of the anus. The post-graduate 4.

3324. *Fürbringer*, Dr., zur Kenntniss der traumatischen Perityphlitis. Aerztl. Sachverständigen-Zeitung 9.

3325. *Gardner*, H. Bellamy, on some practical points in conducting the administration of anaesthetics. Brit. med. journ. 2052.

3326. *Gollmer*, R., ist ein Stelzfuss oder künstliches Bein zweckmässiger für den Arbeiter? Aerztl. Sachverst.-Ztg. 9.

3327. *Guyon*, Félix, la sonde à demeure dans le traitement de l'infection urinaire des hémorrhagies prostatiques et urétrales. La presse méd. 36.

3328. *Hellendall*, Dr. H.. zur Technik der Abdominal- und Pleurapunktion. Deutsche med. Wochenschr. 1900, 17.

3329. *Hilimann*, H., Cystitis bedingt durch einen in die Blase gewanderten Fremdkörper. Corresp.-Blätter des allgemeinen ärztl. Vereins von Thüringen 4.

3330. *Hochenegg*, Julius, meine Operationserfolge bei Rectumcarcinom. Wiener klin. Wochenschrift 18.

3331. *Holländer*, Dr. E., zur Behandlung des Blutschwammes und verwandter angeborener Gefässneubildungen. Berliner klin. Wochenschr. 1900, 17.

3332. *Knape*, Ernst, fran patologisk-anatomiska inträttningen i Helsingfors. Experimentella bidrag till kännedomen om tibialis och peroneuskärnans lokalisation i rygmargen. (Med figg.) Finska läkaresällskapets handlirgar 4.

3333. *Levy*, William, über Resection des Mastdarms (Resection aus dem Beckenschenkel der Flexura sigmoidea. Berliner klin. Wochenschr. 19.

3334. *Lotheisen*, Georg, über die Gefahren der Aethylchloridnarkose. Münchner med. Wochenschr. 18.

3335. *Luksch*, Ludw., zur Technik der keilförmigen Osteotomie der Tibia (Meyer-Schede). Wiener klin. Wochenschr. 18.

3336. *Mackintosh*, Ashley W., a case of fracture dislocation of the spine with complete destruction of the cord in the upper lumbar region. Brit. med. journ. 2053.

3337. *Noble*, Georg H., nephro - ureterectomy. Amer. journ. of obstetrics 4.

3338. *Pagenstecher*, Oberarzt Dr. Ernst, über Muskel- und Sehnenrisse im Biceps brachialis. Münchner mediz. Wochenschrift 1900, 17.

3339. *Rodmanj*, Geo. H., an example of the use of the X-rays in the examination of englared metataro-phalangeal jonts. Brit. med. journ. 2053.

3340. *Rosenbach*, O., zur Lehre von der Behandlung veralteter Empyeme. Therapeut. Monatsh. 5.

3341. *Shuter*, G. E., failure of respiration during ether administration. British med. journ. 2052.

3342. *Stokes*, William, clinical note on a case of fracture of the carpal scaphod. Brit. med. journ. 2053.

3343. *Stone*, J. S., death after operation possibly due to unsuspected interstitial hepatitis. Amer. 'ourn. of obstetrics 4.

3344. *Tapie*, J., des ostéotomyélites typhoïdiques. Observations. Etude clinique et anatomie pathologique. Archives prov. do méd. 4.

3345. *Thorburn*, Williams, a clinical lecture on secondary suture of the brachial plexus. Brit. med. journ. 2053.

3346. *Vulpius*, Oscar, zur Casuistik der Sehnenzerreissungen. Münchner med. Wochenschrift 1900, 17.

3347. *Wendel*, W., die Verletzungen der Bauchorgane. Therap. Monatsh. 5.

Haut- und Geschlechts-Krankheiten.

3348. *Holste*, Dr. A., trockene und nasse Flechten und Hautausschläge. Ihre Entstehung, ihr Wesen und ihre Heilung. Ein prakt. Wegweiser für die gesammte Menschheit. Leipzig. Ficker. 1,00

3349. *Streit*, Hermann, über Vitiligo. Diss. Königsberg.

3350. *Zimmermann*, Wilh., sechs Fälle von Hautgangrän nach subkutaner Infusion von Kochsalzlösung. Diss. Tübingen, F. Pietzcker. 0,70

3351. *Audoy*, Ch., über die epitheliale Natur der Naevuszellen. Monatsh. f. prakt. Derm. XXX. 9.

3352. *Blanck*, S., über die persönliche Prophylaxe und abortive Behandlung der Gonorrhoe. Deutsche med. Woche 17.

3353. *Bloch*, Dr. Iwan, die angebliche Syphilis in den „Cent nouvelles nouvelles“. Wien. med. Wochenschr. 1900, 17.

3354. *Ehrmann*, S., über das Petrosulfol, ein neues bituminöses Präparat für die Therapie der Hautkrankheiten. Wiener klinische Rundschau 18.

3355. *Finger*, Prof. E., über die Nachkommenschaft der Hereditärsyphilitischen. Wiener klin. Woche 1900, 17.

3356. *Glaser*, Dr. J. A., ein Fall von Lues mit Konvulsionen und Blutungen. Aerztl. Monatsschrift 1900, 4.

3357. *Hjelmman*, S. V., nagra anmärkningar beträffande nomenklaturen vid syfilisfallens inregistrering i landets sjukhus. Finska läkaresällskapets handlingar. 4.

3358. *Jessner*, Dr., dermatologische Kleinigkeiten. Die ärztl. Praxis 1900, 8.

3359. *Malherbe*, Albert, et Urbain *Monnier* et H. *Malherbe*, un cas de mycosis fongoide avec envahissement des viscères. Archives prov. de méd. 3.

3360. *Mibelli*, V., Maculae atrophicae bei einem Syphilitiker. Monatsh. für praktische Derm. XXX, 9.

3361. *Runeberg*, J. W., über den Einfluss der Syphilis auf die Sterblichkeit unter den Versicherten. Deutsche med. W. 18.

3362. *Scholefield*, Rob. Ernest, treatment of lupus by the X rays. Brit. med. jour. 2053.

3363. *Verchère*, Dr, Behandlung der Pruritus vulvae und der parasitären Affectionen. Allg. Wiener med. Ztg. 18.

Krankheiten der Sinne.

3364. *Bezold*, Prof. Dr. Frdr., das Hörvermögen der Taubstummen. Für Aerzte und Taubstummenlehrer. Nachträge. 2. Heft. Statistischer Bericht über die Untersuchungsergebnisse einer 2. Serie von Taubstummen. Wiesbaden, J. F. Bergmann. 3,60

3365. *Eisenhuth*, E., Bericht über die bei Contusionsverletzungen des Auges beobachteten Veränderungen des Uvealtraktus. Diss. Giessen 1899.

3366. *Franke*, Dr. E.. der Pemphigus und die essentielle Schrumpfung der Bindehaut des Auges. Eine klin.-kritische Studie. Wiesbaden, J. F. Bergmann. 3,60

3367. *Latychett*, O., le traitement du trachome et de quelques unes de ses complications. Paris, Steinheil. 2,00

3368. *Luc*, H., lecons sur les suppurations de l'oreille moyenne. Paris. 10,00

3369. *Petit*, P., recherches cliniques et bactériologiques sur les infections aigues de la cornée. Paris, Steinheil. 6,00

3370. *Bauer*, C., das Trachom in der Ostschweiz nach den Beobachtungen der Züricher Universitäts-Augenklinik in den Jahren 1862 bis 1899. Corr.-Bl. f. schweiz. Aerzte 9.

3371. *Botey*, Ricardo, come debetratar la otorrea el médico general. Gacette méd. catalana 548.

3372. *Darier*, A., weitere Bemerkungen über die Augenanalgetica und insbesondere über das Dionin. Die ophth. Klinik 9.

3373. *Gray*, Albert A., abstract of a report on the acoustic principles affecting the conduction of sound by the bones of the head. Brit. med. journ. 2052.

3374. *Heddaeus*, Dr., zur Frage der Behandlung skrophulöser Augenleiden. Woch. f. Therap. u. Hyg. des Auges 1900, 30.

3375. *Hering*, H. E., Ausfall der mit dem willkürlichen Lidschluss synergisch verbundenen Augenbewegung. Prag. med. W. 18 (Schluss folgt.)

3376. *Jonas*, Dr., Aetiologie des Stares. Woch. f. Therap. u. Hyg. d. Auges 1900, 30.

3077. *Mignon*, Maurice, la rhinorrhée cérébro-spinale. La presse méd. 33.

3378. *de Schweinitz*, G. E., concerning the substitutes for enucleation of the eye and the perparation of the stump after complete enucleation, with a description of some af methods which have been advocated and practicided. Ther. gaz. 4.

3379. *Siefrast*, J., redogörelse för 285 starrextraktioner. Finska läkaresellskapets handlingar 4.

3380. *Wolffberg*, Dr., zur Aetiologie und Therapie des Schielens. Woch. f. Therapie u. Hyg. d. Auges 1900, 30.

3381. *Wolffberg*, Dr., Dionin und Starextraction. W. f. Ther. u. Hyg. d. Auges III, 31.

Nerven- und Geistes-Krankheiten.

3382. *Braun*, H., über die experimentell durch chronische Alkoholintoxikation hervorgerufenen Veränderungen im zentralen und pheripheren Nervensystem. Diss. mit 2 farb. Taf. und 1 Curventaf. Tübingen 1899.

3383. *Brisard*, C., méralgie paresthésique. Paris, Steinheil. 3,50

3384. *Daiber*, Assist.-Arzt Jul., über Hirnabscess. Diss. Tübingen, F. Pietzcker. 0,70

3385. *Glaessner*, Rud, die Leitungsbahnen des Gehirns und des Rückenmarks, nebst vollständiger Darstellung des Verlaufes und der Verzweigung der Hirn- u. Rückenmarksnerven. Mit 7 farbigen Tafeln. Wiesbaden, J. F. Bergmann. Kart. 3,00

3386. *Hirschkron*, Dr. Joh., Therapie der Nervenkrankheiten. Wien, F. Deuticke. 2,80

3387. *Jahrbuch* f. sexuelle Zwischenstufen unter besonderer Berücksichtigung der Homosexualität. Herausgegeben von Dr. Magnus Hirschfeld. 2. Jahrg. Mit Abbildungen. Leipzig, M. Spohr. 7,00

3388. *Letchworth*, W., care and treatment of epileptics. Illusts. New-York. 20,00

3389. *Neumann*, Paul, ein neuer Fall von Teratom der Zirbeldrüse. Diss. Königsberg.

3390. *v. Ungern-Sternberg*, P., zur Frage des Gedankenlautwerdens. Diss. Berlin 1899.

3391. *Vogt*, C., étude sur la myélinisation des hemisphères cerébraux avec 30 fig. Paris, Steinheil. 5,00

3392. *Wernicke*. Prof. Dr. C., Grundriss der Psychiatrie in klinischen Vorlesungen. 3. Theil. Leipzig, G. Thieme. Subskriptions-Preis 10,80 14,00; geb. 15,20

3393. *Wokenius*, Hugo, Polyneuritis acuta infectiosa. Diss. Würzburg.

3394. *Burgl*, G., Geisteskrankheit als Ehescheidungsgrund. Friedreich's Bl. für ger. Med. 2.

3395. *Fuchs*, Alfred, Erfahrungen in der Behandlung conträrer Sexualempfindung. Wiener klin. Rundsch. 18.

3396. *Geigel*, Prof. Dr., die Verhütung der secundären Contractur bei Hemiplegie. Die ärztl. Praxis 1900, 8.

3397. *Gibson*, G. A., a clinical lecture on bulbar paralysis and its counter feits. Brit. med. journ. 2052.

3398. *Hirschkorn*, Johann, über die Behandlung der Nervenkrankheiten auf Grund abnormaler Stoffwechselprodukte (Harnsäureüberschuss). Wien. med. Blätter 18.

3399. *Kisch*, Prof. Dr. E. Hch., über die physikalisch-diätetische Therapie der Fettleibigkeit. Wien. med. Wochenschr. 1900, 18.

3400. *Kohn*, Dr. Ernst, ein Fall von Pseudobulbärparalyse. Prag. med. Woch. 1900, 17.

3401. *Michaëlis*, Georg, zwei Fälle angeborener Mikrocephalie. Münch. med. W. 18.

3402. *Müller*, Max, über Hypnose. Corr.-Bl. f. schweiz. Aerzte 9.

3403. *Strasser*, Doc. Dr. Alois, die diätetische und hydrotherapeutische Behandlung der Fettleibigkeit. Wiener med. Wochenschrift 1900, 18.

3404. *Verger*, H., et J. *Abadie*, recherches sur la valeur séméiologique des reflexes des orteils (phénomene des orteils de Bakinski et réflexe antagoniste de Schäfer). Le progrès méd. 17.

3405. *Vargas*, Andrés Martinez, esclerosis cerebro espinal diseminada. La med. de los minos 4.

3406. *Zabludowski*, Prof. Dr., zur Therapie der Lähmungen. Deutsche Praxis 1900, 7.

Innere Krankheiten.

3407. *Collmann*, Benno, fünf Fälle von Balantidiuna coli im Darm des Menschen. Diss. Königsberg.

3408. *Cunéo*, B., de l'envahissement du système lymphatique dans le cancer de l'estomac. Paris, Steinheil. 5,00

3409. *Frenkel*, sémiologie et traitement des maladies de l'estomac. Paris. 7,50

3410. *Heizer*, Heinrich, ein Fall von Aneurysma des Truncus thyreocervicalis. Diss. Würzburg.

3411. *Kondring*, Johannes, über Osteotomia subtrochanterica obliqua bei Luxatio coxae congenita. Diss. Würzburg.

3412. *Kreis*, Samson, experimentelle Beiträge zur Lehre von den Wirbelluxationen. Diss. Königsberg.

3413. *Lamarle*, P., du régime alimentaire dans la fievre typhoide. Paris, Steinheil. 2,00

3414. *Laroche*, M., comment traiter la péritonite tuberculeuse? Paris, Steinheil. 3,00

3415. *Martius*, Prof. Dr. Fr., Pathogenese innerer Krankheiten. Nach Vorlesungen für Studierende und Aerzte. 2. Heft. Enterogene Intoxicationen. — Constitutionsanomalien u. constitutionelle Krankheiten. Wien, A. Deuticke. 4,00

3416. *Matthes*, Prof. Dir. Dr. Max, Lehrbuch der klinischen Hydrotherapie für Studierende und Aerzte. Mit Beiträgen von Stabsarzt Dr. Paul Cammert, Priv.-Doc. Dr. Ernst Hertel und Prof. Dr. Fel. Skutsch. Mit 55 Abbild. Jena, G. Fischer. 8,00, geb. 9,00.

3417. *Rumpelmayer*, A., desinfections rectales des sérum artificiel. Paris, Steinheil. 3,00

3418. *Schüler*, Priv.-Doz. Dr. A., über die Bedeutung der Oedeme in der Diagnostik und Therapie innerer Krankheiten. München, Seitz & Schauer. 0,60

3419. *Sigaud de Lyon*, traité clinique de la digestion et du régime alimentaire. t. Ier. Paris, O. Doin. 6,00

3420. *Abée*, Dr., über Arteriosklerose und Myokarditis in ihren Beziehungen zur Angina pectoris. Dtsch. med. Ztg. 37.

3421. *Adlor*, Ludw., über den heutigen Stand der Behandlung des runden Magengeschwürs. St. Petersb. med. W. 15.

3422. *Ander*, J. M., intestinal antisepsis in typhoid fever. Ther. gaz. 4.

3423. *Aufrecht*, Dr., die Ursache und der örtliche Beginn der Lungenschwindsucht. Aerztl. Rundschau 1900, 16.

3424. *Bolton*, Dr. Rob., über Ulcus duodeni rotundum. Wien. med. Blätter 1900, 17 u. f.

3425. *Brockbank*, E. M., „growing pains" as a symptom of rheumatism. Brit. med. journ. 2052.

3426. *Cardamatis*, Jean P., forme très grave de cachexie paludéenne aiguë. Le progrès med. 16.

3427. *Cohnheim*, Dr. Paul, ein Fall von enormer (übermannskopfgrosser) Blasenerweiterung mit vorwiegend dyspeptischen Symptomen. Allg. med. Central-Zeitg. 1900, 33

3428. *Eschweiler*, Priv.-Doz. Dr., über Spätdiphtherie am Nasenrachenraume. Münchner med. Wochenschr. 1900, 17.

3429. *Flemmiug*, Robert A., and James *Miller*, a family with addison's disease. Brit. med. journ. 2052.

3430. *Fraenkel*, A., zur Pathologie des Bronchialasthma. Ueber den asthmatischen Katarrh und die Entstehung der Curschmann'schen Spiralen. Dtsch. med. Wochenschrift 1900, 17.

3431. *Goldmann*, Dr. J. Arnold, die Erkrankungen der Luftwege und ihre Behandlung mit „Pertussin Taeschner". Wiener med. Blätter 1900, 17.

3432. *Hirschkorn*, Johann, über einige Fingerzeige zur diätetischen und medicamentösen Behandlung Magenkranker. Allgem. Wiener med. Zeitg. 18.

3433. *Labbé*, M., les fonctions du rein dans le néphrites chroniques d'après la thèse de Léon Bernard. La presse méd. 34.

3434. *Landouzi*, L., les éléments du diagnostic précoce de la tuberculose. La presse méd. 35.

3435. *Lindner*, D., Beiträge zur Kenntniss der Wirkung der Franzensbader Stahlbäder bei Herzkranken. Wiener med. Wochenschrift 19.

3436. *Marcuse*, Julian, die Bedeutung der physikalisch-diätetischen Heilmethoden für Klinik und Therapie. Dtsch. Med.-Zeitg. 18.

3437. *Marsden*, R. W., inoculation with typhoid vaccine as a preventive of typhoid fever. Brit. med. journ.

3438. *Michaelis*, Dr. L., klinische Beobachtungen über die Ammoniakausscheidung durch den Harn. Deutsche mediz. Wochenschrift 1900, 17.

3439. *Münzer*, Doc. Dr., über lang dauernde Fieberzustände unklaren Ursprungs (Endocarditis septica). Prager med. Wochenschr. 1900, 17.

3440. *Musser*, J. M., the indication for the use of alcoholic stimulants in typhoid fever. Ther. gaz. 4.

3441. *Packard*, Frederick, the diet in typhoid fever. Ther. gaz. 4.

3443. *Pariser*, Dr. Curt, chronische nervöse Diarrhöen und ihre Behandlung. Aerztl. Rundschau 1900, 16.

3443. *Pel*, P. K., die Behandlung der croupösen Pneumonie. Wiener med. Presse 18.

3444. *Peyrot*, J. J. et G. *Milian*, gangrène pulmonaire après gastro-entéro-anastomose pour cancer. Ln presse méd. 33.

3445. *Pryor*, William R., a new method of treating the ureter in tubercular disease of the kidney and ureter. Amer. journ. of the kidney and ureter. Amer. journ. of obstetrics 4.

3446. *Rheynaud*, Georges, la saignée et la transfusion saline hypodermique dans les maladies toxiques et infectieuses graves. Arch. prov. de med. 4.

3447. *Riva*, Prof. Dr. Alb., über posttyphöse Temperatursteigerungen. Wiener med. Presse 1900, 17.

3448. *Roberts*, G. Lloyd, report af a case of tetanus treated successfully by serum. Brit. med. journ. 2052.

3449. *Rolly*, Dr., klinische Beobachtungen über Ichthalbin bei Darmkrankheiten. Münch. med. Wochenschr. 1900, 17.

3450. *Schott*, Prof. Dr., Herzkrankheiten auf diabetischer Basis und ihre Behandlung. Wiener med. Wochenschr. 1900, 17.

3451. *Schüle*, Dr., über die Differenz zwischen der Temperatur des Rectum und der Achselhöhle speziell bei der eitrigen Appendicitis. Münchner med. Wochenschr. 18.

3452. *Schütz*, R., Schleimkolik und membranöser Dickdarmkatarrh. Münchner med. Wochenschr. 1900, 17.

3453. *Sehrwald*, Dr., Alkoholumschläge bei peritonitischen Erscheinungen. Therapeutische Monatsh. 5.

3454. *Sternberg*, A., die Verwendung des Jodopins zur Bestimmung der Magenmotilität mit besonderer Berücksichtigung der Phthise. Dtsch. Med.-Zeitg. 36.

3455. *Strauss*, H., zur Pathologie der Bronchitis fibrinosa chronica, nebst Bemerkungen über das färberische Verhalten der Charcôt-Leyden'schen Krystalle. Berliner klinische Wochenschr. 19.

3456. *Talma*, S., zur Untersuchung der Säuresekretion des Magens. Berliner klin. Wochenschr. 19.

3457. *Weiss*, Ed., wie sollen wir Fälle von subcutanem Gelenkrheumatismus in Bädern behandeln. Wiener med. Presse 18.

3458. *Wilson*, T., antityphoid vaccine. Brit. med. journ. 2052.

3459. *Winckler*, Axel, Austreibung von Gallensteinen durch den Genuss von Schwefelwässer. Therap. Monatsh. 5.

Geburtshilfe, Frauenkrankheiten.

3460. *Bonsmann*, Fritz, zur Casuistik der Beckenverletzungen bei künstlichen Geburten. Diss. Würzburg.

3461. *Claisse*, A., recherches sur le développement des fibro-myomes et des adénomyomes de l'utérus avec 7 fig. Paris, Steinheil. 4,00

3462. *Cramer*, A., über Blasenscheidenfisteln mit besonderer Berücksichtigung eines in der Tübinger Frauenklinik operirten Falles. Diss. Tübingen 1899.

3463. *Dirmoser*, Eduard, Therapie der Hyperemesis gravidarum. Wiener medizin. Wochenschr. 19.

3464. *Ehlers*, Dr. Phlpp., die Sterblichkeit „im Kindbett" in Berlin und in Preussen 1877—1896. Mit einem Vorwort vom Geh. Rath Prof. Dr. Löhlein. Stuttgart, Ferdinand Enke. 5,00

3465. *Encyclopädie* der Geburtshülfe und Gynäkologie. Herausg. von Proff. DDr. M. Sänger und O. v. Hirsch. In 20 Liefergn. Leipzig, F. C. W. Vogel. 2,00

3466. *Ghéorghiu*, N. N., étude clinique du traitement de l'infection puerpérale avec 7 fig. Paris, Steinheil. 5,00

3467. *Grosjean*, G., traitement des rétentions, placentaires consécutives a l'avortement. Paris, Steinheil. 2,00

3468. *Gundert*, Gustav, die Häufigkeit des Vorkommens der Mastitis puerperalis an der Würzburger Universitäts-Frauenklinik in den Jahren 1889—1899. Diss. Würzburg.

3469. *Herrmann*, G., Beitrag zur conservierenden Behandlung entzündlicher Adnexerkrankungen. Diss. Breslau.

3470. *Krantz*, Dr. M., die Aetiologie der geburtshilflichen Dammverletzung und der Dammschutz. Wiesbaden, J. F. Bergmann. 2,80

3471. *Lindstaedt*, P., Schwangerschaft, Geburt und Wochenbett geistig zurückgebliebener Personen. Diss. Marburg 1894.

3472. *Mendelsohn*, Georg, über Epilepsie in der Schwangerschaft. Diss. Königsberg i. Pr.

3473. *Puppel*, Ernst, Beiträge zum Studium der Ausbreitung des Gebärmutterkrebses in praeformirten Lymphbahnen. Dissertation. Königsberg i. Pr.

3474. *Beyea*, Henry D., dermoid cystoma of the pelvic connective of a case. The amer. journ. of obstetr. 4.

3475. *Blodt*, Hermann J., the palliative treatment of carcinoma uteri. The poste-graduate 4.

3476. *Bossi*, L. M., sulla dilatazione meccanica strumentale immediata dell collo dell' utero nel campo ostetrico. Annali di ostetr. o ginec. 3 (continua).

3477. *Braun-Fernwald*, Docent Dr. Rich. *von*, über Perforation des Uterus bei gynäkologischen Eingriffen. Wiener klin. Rundschau 1900, 17.

3478. *Brodhead*, George L., ante-partum diagnosis. The poste-graduate 4.

3479. *Brothers*, Abram, cystitis in the female and its management. The poste graduate 4.

3480. *Caruso*, Francesco, sulla persistenza dell' emorragia mestruale durante la gravidanzia. Archivio di obstetrica 4.

3481. *Clark*, John G., two cases of extrauterine „pregnancy": (a) tubo-ovarian pregnancy following relapsing appendicitis; (b) ruptured tubal prégnancy with symptom of infection treated by vaginal puncture.

3482. *Coston*, H. R., a case of inoperable cancer of the vagina treated with local applications of methyl blue. Ther. gaz. 4.

3483. *Deaver*, John B., remarks on the operative treatment of prolapse. Amer. journ. of obstetrics 4.

3484. *Deckart*, Dr. Assistenzarzt, die Hysteneuryse in der Praxis. Münch. med. Wochenschrift 1900, 17.

3485. *Dudley*, A. Palmer, intra-uterine implantation of the ovary. The post-graduate 4.

3486. *Emmet*, Bache Mc Evers, some clinical notes of the reflexes of uterine diseases. The post-graduate 4.

3487. *Emmet*, Bache Mc Evers, case of restoration of the base of the bladder and urethra, by plastic surrgery. The poste-graduate 4.

3488. *Grandin*, Egbert H., hysterectomy for acute septic metritis and peritonitis. Amer. jour. of obstetrics. 4.

3489. *Grusdew*, Dr. W., zur Kasuistik der künstlichen Frühgeburt. Centralbl. f. Gynäkologie 1900, 17.

3490. *Guillaume* et *Keiffer*, Drs., grossesse de cing mois et volumineux fibrome utérin. Amputation utére-ovarique, guérison. La presse méd. belge 17.

3491. *Jahl*, Zahnarzt Dr., über Stypticin. Zahnärztl. Rundschau 1900, 15. April.

3492. *Keiffer*, Dr., utérus infantile, fibrome dégénéré du col. Fibrome utérin sous-muqueux chez la femme et chez la chienne. La presse méd. belge 17.

3493. *Kisch*, E. Heinrich, die Balneotherapie der uterinen Herzbeschwerden. Prag. med. Woch. 18.

3494. *Kolischer*, G., das retrostrikturale Oedem der weiblichen Blase. Centralbl. f. Gynäkologie 1900, 17.

3495. *Kollmann*, Dr., über Dysmenorrhoea membranacea. Wien. klin. Rundsch. 1900, 17.

3496. *Levin*, Dr. Ernst, über Herpes bei Frauen und seine Beziehungen zur Menstruation. Dtsch. med. W. 1900, 17.

3497. *Mari*, Vincenzo, due casi di rotture uterine spontanee nel parto. Archivis di obstetrica 4.

3498. *Neugebauer*, Franz, 19 Fälle von Koincidenz von gut- oder bösartigen Neubildungen, vorherrschend der Geschlechtsorgane mit Scheinzwitterthum. Centralbl. f. Gynäkologie 18.

3499. *Pinard*, Prof., les hémorhagies de la délivrance. L'indépendance méd. 17.

3500. *Polak*, John O., the clinical valute of the newer methods in the treatment of puerperal sepsis. The poste-graduate 4.

3501. *Sacchi*, Rosina, mola vesicolare. L'arte ostetrica 8.

3502. *Sprigg*, William M., external palpation versus vaginal examination in normal labor. Amer. journ. of obstetrics 4.

3503. *Stinson*, J. Copin, abdominal hystero-salpingo-oophorectomy by a new method for multiple fibroids of the uterus, fibroid of the ovary, congenital malformation of the vagina. Amer. jour. of obstetrics 4.

3504. *Tridondani*, Enrice, l'eccitabilità riflessa e l'eccitabilità elettrica in gravidanza, richerche et osservazioni. Annali di ostetr. e ginec. 3.

3505. *Trotta*, Giuseppe, un case di carcinoma della glandola del Bartolini. Archivio di ostetrica 4.

3506. *Truex*, Stephen P., Douglas's cul-de-sac lacerated during labor. The poste-graduate 4.

3507. *Ward*, George Gray, a retrospect of forty cases of operative gynecology. The poste-graduate 4.

3508. *Whiteford*, C. Hamilton, a case of intestinal obstruction caused by a band and an enlarged uterus. Brit. med. journ. 2052.

3509. *Zalackas*, C., Hémorragies post partum guéries par simple drainage et suivies d'une psychose. Le progrès méd. 18.

Kinderkrankheiten.

3510. *Fischl*, Priv.-Doz. Dr. Rud., die Prophylaxe der Krankheiten des Kindesalters. (Handbuch der Prophylgxe. 3. Abtheilung). München, Seitz & Schauer. 2,00

3511. *Guttmann*, Assist.-Arzt Dr. Emil, die Augenkrankheiten des Kindesalters und ihre

Behandlung. Berlin, Fischer's mediz. Buchhandlung. 3,00

3511. *Hille*, Dr., zur Behandlung der Rhachitis im Anfangsstadium. Leipzig, Benno Konegen. 1,00

3512. *Schulz*, F. C. L., über chorea minor. Diss. Leipzig 1899.

3513. *Tripke*, Dr. A., über eine neue Kinderseuche in Coblenz und Umgebung. Leipzig, B. Konegen. 1,00

3514. *Trumpp*, Priv.-Doz. Dr. Joseph, die unblutige operative Behandlung von Larynxstenosen mittelst der Intubation. Mit 20 Origl.-Abbildgn. Wien, F. Deuticke. 3,00

3515. *Weichardt*, W., die Verbreitung der Diphtherie durch leblose Objekte. Dissertation. Breslau.

3515. *Baginsky*, Adolf, Säuglings-Ernährung und Säuglings-Krankheiten. Berliner klin. Wochenschr. 1900, 17.

3516. *Bourneville* et J. *Bayer*, de l'hystérie. male de l'enfance. Le progrès méd. 16.

3517. *Callari*, J., und L. *Philippson*, über das sublinguale Fibrom der Säuglinge. Sublingeale Production von Fede. Jahrb. für Kinderheilk. 51, Bd, 5.

3518. *Degrè*, Wilhelm, die Scrophulose und ihre Behandlung mit Jodbädern. Wiener med. Wochenschr. 19 (Schluss f.).

3519 Finkelstein, H., über Nabelsepsis. Jahrb. für Kinderheilk. 51, Bd. 5.

3520. *Gläser*, J. A., Bericht über eine Anzahl von nicht mit Serum behandelten Diphtheriefällen. Centralblatt f. Kinderheilk. 5.

3521. *Moncorvo*, Dr., on nephritis in shildhood, especially that occurring in the course of malaria. Pediatrics IX, 8.

3522. *Mullen*, Joseph, the antitoxie and surcical treatement of diphtheritic laryngitis. Ther. gaz. 4.

3523. *Preiss*, O., die heimlichen Jugendsünden als Ursache der Schwächlichkeit unseres Geschlechts. Kineerfehler 3.

3524. v. *Ranke*, H., über Eselmilch als Säuglingsernährungsmittel. Münchner med. Wochenschr. 18.

3525. *Rausom*, S. W., the care of premature and feeble infants. Pediatrics IX, 8.

3526. *Winter*, Adolf, über Milchsterilisation. Jahrb. f. Kinderheilk. 51, Bd. 5.

3527. *Ziegler*, K., zum Egoismus einziger Kinder. Kinderfehler 3.

3528. *Zuppinger*, Dr., der Darmkrebs im Kindesalter. Wiener klinische Wochenschrift 1900. 17.

Krankenverpflegung, Krankenbehandlung.

3529. *Buxbaum*, Assist. Dr. B., Lehrbuch der Hydrotherapie. Mit einem Vorworte des Reg.-R. Prof. Dr. W. Winternitz. Leipzig, G. Thieme. 8,00
Geb. 9,00

3530. *Grabowsky*, Dr. Norb., Blutreinigung und ihre Bedeutung für den Gesunden wie Kranken. Ein Reformbuch. Laien u. Aerzten zubestimmt. 2. Auflage des Werkes: Revolution unserer Nahrungsweise. Leipzig, M. Spohr. 0,50

3531. *Hoffa*, Prof. Dr. Alb., Technik der Massage. Mit theilweise farb. Abbildungen im Text. 3. Auflage. Stuttgart, Ferdinand Enke. 3,00

3532. *Langsdorff*, Dr. Geo. v., die Lichtfarbenstrahlen und ihre Heilkraft f. Krankheiten. Mit 10 Abbildungen. Wiesbaden, O. Nemnich. 1,00

3533. *Peters*, San.-Rat Dr., die neuesten Arzneimittel und ihre Dosierung inclusive Serum- und Organotherapie in alphabetischer Reihenfolge. Für Aerzte und Apotheker bearbeitet. 2. Aufl. Wien, F. Deuticke.
Kart. 3,00

3534. *Below*, E., Contraindicationen der Lichttherapie. Arch. f. Lichtther. 8.

3535. *Buxbaum*, Dr. B., Einiges zur modernen Nährmitteltechnik. Wiener medizin. Presse 1900, 17.

2536. *Frey*, Dr. med. A., über die therapeutische Bedeutung der heissen und kalten Luftdusche. Dtsch. Med.-Ztg. 1900, 35.

3537. *Fromme*, Dr. A., über Morphium-Entziehungskuren mittels Dionin. Allgem. med. Central-Zeitg. 1900, 34.

3538. *Gerhardt*, C., die Behandlung der Tuberkulose. Ther. d. Gegenwart 5.

3439. *Goldscheider*. Prof. Dr., Beiträge zur physikalischen Therapie. Dtsch. med. Wochenschrift 1900, 17.

3540. *Letulle*, Maurice, les injections de cacodulate de soude. La presse méd. 34.

3541. *Lichtenstein*, Dr., einiges über Heilmethoden und Heilung. Monatsschr. f. prakt. Wasserheilkunde 4.

3542. *Manasse*, Karl, zur Anwendung des Aspirin. Ther. Monatsh. 5.

3543. *Müller*, Dr. Georg, die Massage in der Skoliosenbehandlung. Allgem. medizin. Central-Zeitg. 1900, 32.

3544. *Partos*, Dr. Alexander, Herkulesbad bei Mehadia. Med. Rundschau 1900, 15. April.

3545. *Pickardt*, Max, über die rationelle Verwendung des Tapein bei Erkrankungen. Die Ther. d. Gegenwart 5.

3546. *Reynaud*, Georges, la saignée et la transfusion saline hypodermique dans les maladies toxiques et infectiones graves. Archives prov. de méd. 3. (à suivre).

3547. *Rubinstein*, Dr. Fr., Fortschritte auf technischem, diagnostischem und therapeutischem Gebiete im Röntgenverfahren. Dtsch. Praxis 1900, 7.

3548. *Sainton*, Paul, la ponction lombaire. Rev. thér. méd.-chir. 9.

3549. *Schiff*, Eduard, the therapeutical value of the X rays in medicine. Brit. med. jour. 2053.

3550. *Scherk*, Karl, Fundamente der empirischen Teleologie. Arch. f. Lichtther. 8.

3551. *Schuster*, L., über den therapeutischen Werth des Jodipins. Die Therap. d. Gegenwart 5.

3552. *Stern*, Prof. Dr. med. et phil. Hch., über Sulfosalze der aliphatischen Kreosotester und ihre therapeutische Verwendung. Die med. Woche 1900, 16.

3553. *Winternitz*, Wilhelm, Bekämpfung der Tuberkulose als Volkskrankheit. Einfluss der Wassercur auf Prophylaxe und Therapie der Lungenphthise. Berl. klin. W. 1900, 18.

3554. *Winternitz*, W., über den gegenwärtigen Standpunkt der Lichttherapie. D. Med.-Ztg. 1900, 34.

3555. *Wolffberg*, Dr., die Dionin-Ophthalmie und ihre therapeutische Bedeutung. Ther. Monatsh. 5.

Medizinalverfassung, Gerichtsmedizin, Militärmedizin.

3556. *Description* de l'uniforme de l'ecole d'application de médecine et de pharmacie militaires. Paris, H. Charles-Lavauzelle. 0,25

3557. *Emmert*, Prof. Dr. Carl, Lehrbuch der gerichtlichen Medizin mit Berücksichtigung der deutschen, oesterreichischen und bernischen Gesetzgebungen. Leipzig, G. Thieme. 14,00; geb. 15,20

3558. *Köhler*, Gen.-Oberarzt à la s. Med.-Rat Prof. Dr. Rud., die modernen Kriegswaffen. Ihre Entwicklung und ihr gegenwärtiger Stand, ihre Wirkung auf das tote und lebende Ziel. Ein Lehrbuch der allg. Kriegschirurgie. II Teile. Enthält die Wirkung der kleinkalibrigen Gewehre auf den lebenden Menschen. Mit 52 Figuren. Berlin, O. Enslin. 13,00

3559. *Mugdan*, Dr. Otto, das Krankenversicherungsgesetz vom 15. 7. 1883 in der Fassung der Novelle vom 10. 4. 1892 und die mit der Krankenversicherung zusammenhängenden Bestimmungen anderer Reichsgesetze, nebst einen Anhang, enth. Entwurf eines Kassenstatuts, Verträge zwischen Aerzten und Krankenkassen, Satzungen und Instruktion eines Vereins freigewählter Kassenärzte. Kommentar f. Aerzte. Leipzig, G. Thieme. 4,00; geb. 5,00

3560. *Bezold*, Prof., Gehöröle und sonstige Ohrtropfen im Handverkauf. (Ein Beitrag zur Bekämpfung der Kurpfuscherei.) Aerztl. Vereinsbl. 422.

3561. *Cohn*, Dr. Eugen, die deutschen Aerzte in Italien. Medic. Woche 1900, 15.

3562. *Freund*, Zahnarzt Alfred, ad vocem „Krankenkassen". Zahnärztl. Rundsch. 1900, 15. April.

3563. *Haberda*, Albin, über das Vorkommen von epiduralen Blutextravasaten in verbrannten Leichen. Friedrich's Bl. f. ger. Med. 2.

3564. *Niehues*, Dr., die Gehirnerschütterung und ihre gerichtsärztliche Beurtheilung. Friedrich's Bl. f. ger. Med. 2.

3565. *Reuter*, Fritz, Beobachtungen über Blutverteilung in verkohlten Leiden. Friedrich's Bl. f. ger. Med. 2.

3566. *Ritter*, Heinr., in Angelegenheit der Petition an den h. Landtag wegen Änderung des Sanitätsgesetzes, bezw. Verbesserung der Lage der Gemeinde- und Districtsärzte. Prag. med. W. 18.

3567. *Seydel*, C., über den Unterricht in der gerichtlichen Medizin in Preussen. Zeitschr. f. Med.-Beamte 9.

3568. *Zaddach*, P., zur Statistik der Kurpfuscherei. Aerztl. Vereinsbl. 422.

Hygiene.

3569. *Balzac*, H. *de*, physiologie du mariage. Paris, Calmann-Levy. 0,60

3570. *Bergey*, Dr. H., handbook af practical hygiene. Easton. Pa. 7,50

3571. *Kalkbrenner*, Paul, über den natürlichen Farbstoff der rothen Wurstwaaren. Diss. Würzburg.

3572. *Bourneville*, organisation de l'hygiène publique en France. Le progrès méd. 18.

3573. *Dönitz*, W., welche Aussichten haben wir, Infektionskrankheiten, insbesondere die Tuberculose, auszurotten? Berl. klin. Wochenschrift 1900, 17.

3574. *Fromm*, E., über Kupferung von Konserveerbsen. Zeitschr. f. Med.-Beamte 9.

3575. *Koch*, Geh. Med.-Rat Prof. Dr. R., dritter Bericht über die Thätigkeit der Malaria-Expedition. Dtsch. med. W. 1900, 17.

3576. *Kruse*, Prof., über die Einwirkung der Flüsse auf Grundwasserversorgungen und deren hygienische Folgen. Mit 1 Kurventafel. Centralblatt für allgemeine Gesundheitspflege 1900, 3/4.

3577. *Lebbin*, Georg, über ein neues Brotbereitungs-Verfahren. Hyg. Rundsch. 9.

3578. *Lewinsky*, Dr., über den Wirkungskreis des Schularztes. Die ärztl. Praxis 9.

3579. *Müller*, Dr. Johann, Feuerbestattung oder Erdbestattung? Med. Woche 1900, 13.

3580. *Ruhemann*, Dr. J., Witterung, Sonnenscheindauer und Infectionskrankheiten. Eine Antwort auf den gleichnamigen Aufsatz des Prof. Hessler-Halle. Berliner klin. Wochenschrift 1900, 17.

3581. *Schaumann*, Essian und Emil *Rosenquist*, zur Höhenklimafrage. Schlusswort an Herrn E. Meisser. Ther. Monatsh. 5.

Zahnheilkunde.

3582. *Gschmeidler*, Dr. Arthur *Edler v.*, Zahnarzt und Zahntechniker. Denkschrift zur Regelung ihrer Rechtsverhältnisse. verfasst über Anregung des Vereins österr. Zahnärzte und des Vereins Wiener Zahnärzte. Wien, L. Deuticke. 1,00

3583. *Caccia*, V., trattata delle malattie della bocca e dei denti. 2 vol. Torino. 12,00

3584. *Bleichsteiner*, Prof. Dr. Anton, aus der Praxis. Zahnärztl. Wochenblatt 1900, 28. April.

3585. *Bruck*, Walter, ein Fall von Kiefer- und Wangenprothese nach Resection des linken Oberkiefers. Mit 4 Abbild. Dtsche. Monatsschr. f. Zahnheilk. 5.

3586. *Burchard*, Henry H., syphilitische Affektionen im Munde. Zahnärztl. Wochenblatt 668.

3587. *Knupfer*, D. D. S., interessante Vorgänge aus einem ärztlichen Examen. Zahntechn. Rundschau 1900, 22. April.

3588. *Parreidt*, Jul., Pulpitis aus unbekannter Ursache. Deutsche Monatsschr. für Zahnheilk. 5.

3589. *Rohrbach*, J., ein kleiner Beitrag zur zahntechnischen Matallurgie. Zahntechnische Rundschau 1900, 22. April.

3590. *Stickler*, Zahnarzt Dr. phil. L., die zahnärztliche Doktorfrage. Deutsche zahnärztl. Wochenschr. 1900, 28. April.

3591. *Torger*, Zahnarzt Otto, über die chirurgische Behandlung veralteter Zahnfleischfisteln. Zahnärztliches Wochenblatt 1900, 28. April.

3592. *Torger*, Otto, Gaumenabszess. Ein Fall aus der Praxis. Zahnärztl. Wochenblatt 1900, 28. April.

III) Litterarische Besprechungen

Besprechung von Büchern.

Pathologie und Therapie des Hautjuckens. Von Dr. Jessner. I. Theil: Allgemeine Pathologie und Therapie. Pruritus simplex. (Dr. Jessner's dermatologische Vorträge für Praktiker. 3. Heft.) Würzburg, A. Stuber's Verlag (C. Kabitzsch). 1900. gr. 8°. 60 S. Preis: 90 ₰.

Der durch zahlreiche dermatologische Arbeiten bekannte Verfasser giebt in diesem Heftchen den ersten Teil einer für praktische Aerzte bestimmten Darstellung des Pruritus und seiner Therapie. Die Pathologie ist recht instruktiv, die Therapie ebenso, aber etwas zu breit vorgetragen. Die grosse Fülle der angeführten Heilmittel wird manchen Leser verwirren; auf diesem Gebiete ist allzu grosse Ausführlichkeit vom Uebel. Da der in Aussicht gestellte 2. Vortrag den durch Hautanomalieen hervorgerufenen sekundären Pruritus erörtern soll, erscheint die Jessner'sche Arbeit als eine sehr eingehende. Es fragt sich, ob es nicht zweckmässig wäre, bei den ferner in Aussicht gestellten Vorträgen über einzelne Hautkrankheiten die therapeutischen Abschnitte weniger wortreich zu gestalten. Der Praktiker, für den diese Hefte ausdrücklich bestimmt sind, wünscht zu erfahren, welche Mittel und Heilmethoden der erfahrene Autor nach eigener Prüfung empfehlen kann, verzichtet aber gern auf eine weitschweifige und ermüdende Aufzählung aller Mittel, die jemals irgendwo von irgendwem bei dem betreffenden Leiden empfohlen worden sind.

Winckler, Bad Nenndorf.

Bad Nauheim, seine Kurmittel, Indikationen und Erfolge. Verfasst vom Verein der Aerzte zu Bad Nauheim. 1. Aufl. 1899. Verlag von Heinrich Stark Bad Nauheim (gr. 8°. 100 S.) 1 *M.*

In populärem Stil bringt die vorliegende Schrift Alles, was sowohl der Arzt wie der hilfesuchende Laie über Bad Nauheim zu wissen benötigt. Das erste Kapitel behandelt die Lage, die Umgebung, das Klima, die Hygiene (Kanalisation, Wasserleitung), die Bebauung, Einteilung und Wohnungsverhältnisse und vor allem die Entwickelung des Bades. Seit 1885 ist diese geradezu rapide gewesen, namentlich dadurch, dass, während Nauheim vorher ein Bad für Rheumatiker, Gichtiker, Skrophulöse usw. war, durch die Ausnutzung der eigenartigen und vielseitigen Kurmittel grosse Scharen von Herzkranken hier Linderung und Heilung suchen und finden. Das zweite Kapitel betrifft die Kurmittel (Badekur, Trinkkur und sonstige Kurmittel). Im III. Abschuitt wird die allgemeine Wirkung der Nauheimer Bäder und der Gymnastik, namentlich in Bezug auf die Herzthätigkeit erläutert. Im letzten Abschnitt folgt eine eingehende Besprechung der Indikationen unter Beifügung von Krankengeschichten. In erster Linie stehen auch hier die Erkrankungen des Zirkulationsapparates: sie haben von allen Indikationen den breitesten Raum inne (29 S.). Den Schluss bilden einige Ratschläge für die Badekur, welche zum teil recht zu beherzigen sind wenn ein Erfolg der Kur erwartet und erhofft werden soll.

von Boltenstern, Bremen.

Über nervöse Leberkolik. (Neuralgia hepatis. s. Colica hepatica non calculosa). Von Dr. Forster, Karlsbad. Leipzig, F. C. W. Vogel. 1900. 8°. 32 S. Preis: 1 *M.*

Einen Beitrag zu der vielumstrittenen „Leberneuralgie", der „Pseudogallensteinkolik" Fürbringer's liefert F. durch Mitteilung einer eigenen Beobachtung und der von ihm sonst gesammelten hierher gehörigen „wichtigsten Fälle". An deren Hand entwirft Verfasser nun folgendes klinische Bild der nervösen Leberkolik: Dieselbe ist unabhängig von Gallensteinen als eine Hyperästhesie des Plexus hepaticus aufzufassen. Sie betrifft namentlich weniger gut genährte neurasthenische und hysterische weibliche Individuen und charakterisiert sich durch Periodicität der Anfälle, welche meist plötzlich mit sehr heftigem Schmerz im ganzen Lebergebiete einsetzen. Neuralgien der verschiedensten Art und Lokalisation können die Affektion begleiten oder ablösen. Ikterus fehlt wohl meist. Quincke hält die mit Ikterus auftretenden Fälle für zweifelhaft. Anfälle können ausgelöst werden durch gewisse Momente wie die Menstruation, psychische Erregung und reizende Ingesta. Differentialdiagnostisch spricht vor allem für die nervöse Leberkolik 1) die Periodicität der Anfälle und 2) die Erfolglosigkeit einer gegen Gallensteine gerichteten Kur Unterstützend für die Diagnose sind: die nervöse Disposition, das Fehlen von entzündlicher Lokalaffektion, das Fehlen der Konkremente im Stuhl, das Fehlen des Ikterus und der Leberschwellung und die Abhängigkeit der Anfälle vom Genusse reizender Ingesta. Prognostisch ist immer die jahrelange Dauer des Leidens und die grosse Häufigkeit der Rückfälle im Auge zu behalten. Hinsichtlich der Therapie fällt das Hauptgewicht der Allgemeinbehandlung zu, der einzelne Anfall kann nur „rein symptomatisch" behandelt werden.

Die Kasuistik halte ich hinsichtlich der Beweiskraft nicht allenthalben für völlig einwandfrei und möchte mein Referat mit einem Satze des vor kurzem verstorbenen, auf dem Gebiete der Leberpathologie sehr gut unterrichteten Leichtenstern schliessen: „Wenn ich auch die echte Leberneuralgie, namentlich auf hysterischer und neurasthenischer Basis, nicht gänzlich leugnen möchte, so ist doch hinsichtlich der Diagnose „„Leberneuralgie"" die grösste Vorsicht geboten."

Naether, Leipzig.

Les Ptoses viscérales. Diagnostic et nosographie (Entéroptose—Hépatisme). Von Dr. F. Glénard. Paris, Félix Alcan. 1899. Lex.-Form. IX und 977 Seiten. Preis: 20 *M.*

Bekanntlich verdankt die Lehre von den Lageanomalien der Baucheingeweide den Arbeiten Glénard's die fundamentalsten Aufschlüsse. Finden die Anschauungen über die Genese dieser Zu-

stände, wie solche der Autor verficht, auch nicht allgemeine Zustimmung, so muss andererseits die Gründlichkeit und Reichhaltigkeit der klinischen Beobachtungen und der Ausbau der Diagnostik einwandsfrei gewürdigt werden. Diese Vorzüge liegen auch in dem Werke oben angeführten Titels überall zu Tage. Der grösste Teil des Buches ist der Palpation der Eingeweide und sonstigen Inhalts der Bauchhöhle gewidmet. In diesem Sinne werden in gesonderten Kapiteln nach einander Magen, Aorta, Intestinum, Hypochondrien, Niere, Leber und Milz abgehandelt. Es ist natürlich unmöglich, auf den reichen Inhalt der Kapitel auch nur in groben Zügen einzugehen. Die Ausführungen gehen so sehr in das Einzelne, ziehen in so ausgedehnter Weise die einschlägigen Fälle der Litteratur heran, verbreiteten sich so ausgreifend über sonstige Erkrankungen im Bereich des Abdomens, dass es selbst bei eingehender Lektüre nicht leicht ist, den Ueberblick im Ganzen nicht zu verlieren. Um so wichtiger und unentbehrlicher dürfte das Werk für alle diejenigen sein, welche sich in spezieller Weise mit dem Studium der Enteroptose und den Zusammenhang derselben mit einer Reihe anscheinend heterogener Leiden befassen. Von den diesbezüglichen Anschauungen des Verfassers seien einige hervorstechende in Thesenform aufgeführt:

1) Es existiert ein Krankheitszustand, den man als Enteroptose bezeichnen muss, auf welche eine Menge von Leiden zurückzuführen sind, die unter dem Namen: Dyspepsie, Neuropathie, Neurasthenie, Magen-Darm-Uterusaffektionen einhergehen.

2) Es giebt eine primäre und eine sekundäre Enteroptose. Die primäre Enteroptose bietet, wenn sie in die zweite Periode ihrer Entwickelung gelangt ist, dieselben Erscheinungen, wie die sekundäre.

3) Die sekundären Enteroptosen vom Beginn ihrer zweiten Periode an, sind von derselben Familie, wie die Krankheiten der Ernährung („maladies de nutrition").

4) Die Krankheiten der Ernährung, die Enteroptose einbezogen, sind mit dem gleichen Rechte, wie die als solche bezeichneten Leberleiden, als symptomatisch für eine Affektion der Leber anzusehen. Die Leberaffektion, welche die Krankheiten der Ernährung verursacht, gehorcht einem Entwickelungsprozess, der sich durch Jahre, durch das ganze Leben des Patienten erstreckt. Dieses Leiden hat seine Ursachen, seine Prodrome, seine Verschlimmerungen, Besserungen usw. Die Krankheiten der Ernährung (die sekundäre Enteroptose einbegriffen) folgen sich in einer bestimmten Ordnung und verraten jede eine der Phasen der Leberaffektion.

5) Aus der Gruppe der Dyspepsieen und Neuropathieen muss man in den Rahmen der Ernährungskrankheiten nicht allein die enteroptischen Dyspepsieen und Neuropathieen zurückzuführen, sondern auch andere Dyspepsieen und Neuropathieen hepatischen Ursprungs. Es existiert u. a. eine hepatische Neurathenie (ohne Enteroptose), ferner „praecirrhotische Dyspepsieen" usw.

6) Die ersten Ursachen der Leberaffektion können entweder erworben oder hereditär sein. Die 4 wichtigsten Ursachen sind toxischer, infektiöser, emotiver und traumatischer Natur.

Man erkennt aus den vorstehenden Leitsätzen, welche wichtige Rolle Glénard der Leber zuerteilt; dies spricht sich auch schon äusserlich durch den Umstand aus, dass mehr als die Hälfte des Werkes diesem Organ gewidmet ist. Der „Hépatisme" ist für den Verfasser auf dem fraglichen Gebiete das, was der „Arthritisme" als ätiologisches Moment für die moderne Pathologie der Franzosen überhaupt bedeutet.

In bezug auf die Details kann nur, wie bereits bemerkt, auf des Original verwiesen werden.

Wittgenstein, Cassel.

Atlas der Hautkrankheiten mit einem Grundriss der Pathologie und Therapie derselben. Von Professor Franz Mracek in Wien. München, J. F. Lehmann. Preis: 14 *M.*

In der letzten Zeit häufen sich die Atlanten der Hautkrankheiten ganz bedenklich; es scheint, man will wieder gut machen, was bisher auf diesem etwas stiefmütterlich behandelten Gebiet gesündigt worden ist. Ein brauchbarer Atlas war unseres Wissens vor zehn Jahren überhaupt nicht vorhanden. Der vorliegende rangiert unzweifelhaft unter den ersten dieses Gebietes der Medizin. In weiser Beschränkung hat der Autor nur das für den Praktiker Wichtige in den Bereich seiner Darstellung gezogen, was um so anerkennenswerter ist, als gerade die Dermatologen sich sehr häufig in die vielverschlungenen Pfade ihrer Spezialität zu verlieren lieben. Die Ausstattung ist vornehm, die Aquarelle und Photogramme — durch Maler A. Schmitson ausgeführt — von plastischer Deutlichkeit.

Tarrasch, Ebnath.

Handatlas der Hautkrankheiten für Studierende und Ärzte. Von Professor M. Kaposi. II. Abteilung, I—M, enthaltend 126 Chromotafeln. Wien und Leipzig, Wilhelm Braumüller 1899. Preis 20 *M.*, gebunden 24 *M.*

Die 2. Abteilung des Atlas' der Hautkrankheiten von Kaposi umfasst dem Alphabet nach die Krankheitsformen von Ichthyosis bis Meomata cutis. Neben den vulgären Krankheitstyden, die keineswegs vernachlässigt sind, finden wir die selteneren wieder in allen Modifikationen dargestellt, die sie nach Lokalisation, Ausbreitung, Entwickelung und Rückbildungsphasen darzubieten vermögen. So finden wir von Lichen ruber 16, von Lupus vulgaris 13, von Lupus erythematosus 12 und vom Lupus der Schleimhaut 15 Abbildungen. Schon hieraus geht hervor, dass die Anzahl der Tafeln gegenüber dem ursprünglichen Plan vermehrt ist. Diese Vermehrung erstreckt sich auf 12 Tafeln, während 6 Bilder als Doppeltafeln gegeben werden. Infolgedessen ist die geringe Preiserhöhung eingetreten. Die Betrachtung der Tafeln gewährt eine volle Befriedigung durch die reichhaltige Darstellung der Krankheitsbilder (Ichthyosis, Impetigo herpitiformis, Lepra, Lupus, Myrcosis fungoides) und durch die naturalistische Treue der Wiedergabe (Ichthyosis, Lymphaemia perniciosa, Myocosis fungoides. Das Werk hat sich in der Fortführung bisher, wenn möglich, noch übertroffen.

Dreyer, Köln.

Die physikalisch-chemische Analyse des Liebensteiner Stahlwassers. Von Dr. med. Hans Koeppe, prakt. Arzt und Privatdozent in Giessen. Archiv der Balneotherapie und Hydrotherapie. II. Bd., Heft 4. gr. 8°. 24 S. Halle a. S. 1900. Karl Marhold. Einzelpreis 80 ₰.

Auf dem letzten Frankfurter Balneologischen Kongresse hat Referent in einem Vortrage über „Enzymwirkung und Trinkkur" wiederum die Bedeutung der Dissociationsprodukte der Salze in den Mineralwässern hervorgehoben. Auch die hydrologische Gesellschaft in Paris hat im vorigen Jahre die Erkenntnis der freien Jonen für die Beurteilung der Heilwässer als eine wissenschaftliche Errungenschaft vollwertig anerkannt, wir müssen demnach die Veröffentlichung einer neuen physikalisch-chemischen Analyse mit Freuden begrüssen.

Der Name des Verfassers ist durch verschiedene Arbeiten auf diesem Gebiete bekannt und wir wollen die Hoffnung hier aussprechen, dass demselben noch oft Gelegenheit geboten wird, seine Forschungsresultate im genannten Archive den Balneologen zu übermitteln.

Es wird zunächst die Gefrierpunktwindungen und die elektrische Leitfähigkeit bestimmt, dann wird ein Vergleich mit der von Dr. Beyer-Wetzlar angestelltan chemischen Analyse aufgeführt. Die physikalisch-chemische Analyse bildet nicht nur eine notwendige Ergänzung, sondern auch eine scharfe Kontrolle der chemischen Analyse. In dem Liebensteiner Stahlwasser sind noch Stoffe vorhanden, welche durch die chemische Analyse nicht mit bestimmt wurden.

„Klarer und frappanter als in diesem Falle kann wohl kaum nachgewiesen werden, ein selbst idem nach der chemischen Analyse angefertigtes und diesen vollkommen entsprechendes künstliches Mineralwasser doch mit dem natürlichen nicht identisch sein kann."

Scherk, Homburg.

Der menschliche Fuss und seine Bekleidung. Von Prof. Dr. A. Hoffa. Würzburg. Stahel. 1899. 8°. 16 S. 18 *Abbildungen.* 1 *M.*

In dem vorliegenden Vortrag schildert Prof. Hoffa unter Hinweis auf Abbildungen und Röntgen-Bilder, wie ein normaler Fuss aussehen soll und wie die Eitelkeit der Frauen und der Unverstand der Schuhmacher sich an dem menschlichen Fusse versündigen. Nach Charakterisierung eines „schönen Fusses", an welchem die grosse Zehe in einer Linie liegen muss, welche man von der Mitte der Hacke durch den Mittelpunkt des Mittelfussknochens zur grossen Zehe zieht, zeigt H., welche Folgen die willkürliche Veränderung der Fussform nach sich zieht. Den Schluss des Vortrags bildet ein kurzer Ueberblick über unsinnige Schuhformen wie Stöckelschuhe, Schnabelschuhe, das Ochsenmaul, die Bärentatze und den Entenschnabel und erwähnt die Bestrebungen von K. v. Meyer, Günther, Vötzsch, Gross, Starke, Weber, Brand von Linian und Heely.

Schill, Dresden.

Einführung in die Psychiatrie. Von Dr. Th. Becker. 2. Auflage. Leipzig, Verlag G. Thieme, 1899. 141 S. Preis: 2 *M.*

Das Büchlein soll denjenigen, welche beginnen sich mit Psychiatrie zu beschäftigen, und deren Zahl sich nach dem Massenanlauf zu Beginn des Semesters bald aus Mangel an Lust und Verständnis lichtet, ein kurzes Bild der typischen Erkrankungen geben, ihnen so Lust und Liebe zur Sache erwecken und sie auf diese Weise heranbilden, auch atypische Kranhheitsbilder erfassen zu können.

Nun, das Buch erreicht sicher den vorgesetzten Zweck. Die Schreibweise ist kurz und prägnant. Dabei ist das Buch ausserordentlich leicht und angenehm zu lesen, nichts wesentliches wird vergessen, die Krankheitsbilder sind sehr anschaulich geschildert. Kurz, ein gediegenes, handliches Büchlein, dem man nur die weiteste Verbreitung wünschen kann.

Berger, Neustadt.

Zur Besprechung in unserer Zeitschrift stehen schriftstellernden Abonnenten des „Reichs-Medizinal-Anzeigers“ nachstehende neu erschienene Bücher kostenfrei nach eigener Wahl zur Verfügung:

Bresgen, Dr. Maximilian, in Wiesbaden, über die Notwendigkeit örtlicher Behandlung des frischen Schnupfens 1900 1.00 — Fuchs, Dr. Walter, in Emmendingen, die Prophylaxe in der Psychiatrie 1.50 — Jahresbericht, XVI, über die Fortschritte und Leistungen auf dem Gebiete der Hygiene begr. von weil. Professor J. Uffelmann, Jahrg. 1868. herausgegeben von Dr. A. Pfeiffer in Wiesbaden 9.00 — Kisch, Dr. E. Heinrich, in Marienbad i. B, die Prophylaxe der Sterilität 1.00 — Kowalk, Dr. in Berlin, militärärztlicher Dienstunterricht f. einjähr.-freiw. Ärzte u. Unterärzte sowie für Sanitätsoffiziere des Beurlaubtenstandes. V. verm. Aufl. 6.00 — Paczkowki, Dr. med., in Köln, die Autointoxication (Selbstvergiftdes Körpers) als Grundlage zu Erkrankungen 2.00 — Weil, Dr. Karl Rud., in Berlin, Verhaltungs-Massregeln für Augenkranke — Weiss. Dr. Julius, in Wien u. Dr. Siegfried Schweizer, in Travnik, therapeutische Indikationen für interne Krankeiten. II. vielf. umgearb. Aufl. geb. 4.00 —

Besprechung von Zeitungsbeiträgen.

Zur Schmierseifenbehandlung der tuberkulösen Localerkrankungen. Von Prof. Dr. Albert Hoffa in Würzburg. Münchner medizinische Wochenschrift 1899, 9.

In den letzten 12 Jahren hat Hoffa an mehr als 200 Patienten die Schmierseife zur Allgemeinbehandlung bei Fällen von Spondylitis, Tuberkulosen des Hüft-, Knie-, Fuss- und Ellenbogengelenkes bei Drüsen- und Haut-Tuberkulose zu Hilfe genommen. Selbstverständlich wurden die übrigen Behandlungsmethoden darüber nicht vernachlässigt. Unter dem Einfluss der Schmierseifenbehandlung hebt sich das Allgemeinbefinden und der Appetit der Patienten rasch, die tuberkulösen Gelenkschwellungen bilden sich schneller zurück, die Fisteln schliessen sich rascher und die Drüsenschwellungen gehen eher zurück als ohne Schmierseife. Wunderbar nennt Hoffa die Erfolge bei den multiplen tuberkulösen Knochen- und Gelenkaffektionen bei heruntergekommenen Kindern. Er benutzt den Sapo kalinus venalis transparens (superfeine Oelseife), von dem 25—40 g wöchentlich 2—3 mal mit dem Schwamm oder der Hand abends eingerieben werden. Man beginnt am Nacken und geht am Rücken herab zu den Oberschenkeln und, wenn thunlich den Schenkelbeugen entlang, zu den Kniekehlen. Die Seife bleibt $^1/_2$ Stunde liegen und wird dann mit warmem Wasser abgewaschen. Der Patient bleibt nach der Einreibung im Bett. Des anderen Tages kann er wieder herumgehen. Diätvorschriften sind nicht nötig.

Forchheimer, Würzburg.

Der Zopf in unserem öffentlichen Desinfektions-Verfahren. Von Julius Ritter-Berlin. Berliner klinische Wochenschrift 1899, Nummer 10.

Verfasser richtet sich insbesondere gegen die „Harmlosigkeit“ bei der Desinfektion von Gebrauchsgegenständen und Möbelstücken und gegen die verspätete Anordnung und Ausführung der Reinigung. Er empfiehlt folgenden Modus: Der Arzt bestimmt den Zeitpunkt der Desinfektion, die am darauffolgenden Tage vorgenommen werden muss. Betten, Wäsche und alle von der betreffenden Familie während der Zeit der Erkrankung benutzten Kleider werden der städtischen Reinigungs-Anstalt überliefert. Dann wird von geschulten Personal dieser Anstalt eine Reinigung der Wohnräume vorgenommen, wie sie beim Quartals-Wechsel zu geschehen pflegt. Jetzt folgt die Desinfektion der Zimmer mit dem Brochet'schen Apparat oder mit der Schering'schen Lampe, bei beschränkt wohnenden Personen wird der schneller und energischer wirkende Apparat von Schlossmann angewandt. Letzterer dürfte für alle öffentlich vorzunehmenden Keimabtötungen allein in Betracht kommen. Allerdings müsste er dann von der Stadt gestellt werden. Eine obligatorische Desinfektion scheint dem Verfasser nicht nur nach Diphtherie, Cholera und Pocken nötig zu sein, sondern vor allem auch nach Scharlach und Tuberkulose.

Forchheimer, Würzburg.

Schutzmassregeln bei ansteckenden Krankheiten. Herausgegeben vom Verein der Medizinalbeamten des Regierungsbezirks Potsdam. Berlin, Verlag von Richard Schoetz. 1900. Preis 40 ₰.

Das vorliegende populär geschriebene Heft enthält Belehrungen über das Verhalten beim Auftreten von Typhus abdominalis, Diphtherie, ansteckenden Augenkrankheiten, Keuchhusten, Meningitis cerebro-spinalis, Lungentuberkulose, Masern, Ruhr und Scharlach und soll ausser den Gesundheitsbeamten und den Polizeibehörden, vor allem den Aerzten, dem Pflegepersonal, den Schwestern usw. als Anhalt für ein geeignetes Verhalten der Familienangehörigen beim Herrschen ansteckender Krankheiten dienen, ferner auch Geistliche, Lehrer, Heilgehilfen. Hebammen usw. mit den wichtigsten Verhaltungsmassregeln vertraut machen; ausserdem sollen die Einzelbelehrungen durch Vermittelung der Ortspolizeibehörden in jedem Falle des Auftretens einer der hier behandelten ansteckenden Krankheiten, bei Epidemien auch unabhängig davon, den Haushaltungsvorständen zur Nachachtung ausgehändigt werden.

Da der Kultusminister sich mit dieser Absicht einverstanden erklärt hat, so wird die vorliegende Broschüre sicherlich zur hygienischen Erziehung weiterer Volksschichten beitragen, G.

Über eine neue klinische Methode zur quantitativen Bestimmung von Quecksilber im Harn und die Ausscheidung dieses Metalls bei mit löslichem metallischen Quecksilber behandelten Kranken. Von Dr. Friedrich Eschbaum. Sonder-Abdruck aus der Deutschen Medizinischen Wochenschrift 1900, 3.

Das vom Verfasser angegebene Verfahren besteht darin, dass er nach der üblichen Methode mit einigen Kautelen das im Harne befindliche Quecksilber an Kupfer bindet, es von letzterem durch Erhitzen trennt und es dann mit einem Stückchen metallischen Silbers von den Wandungen des Reagenzglases wegnimmt durch Wägung des Silberplättchens vor und nach der Amalgamierung findet man die Menge des vorhandenen Quecksilbers. Nachdem er durch einige Vorversuche an Quecksilberlösungen von bekannter Konzentration die Genauigkeit der Methode festgestellt hatte, untersuchte er den Urin von 10 Syphilitikern, die mit den von Werler angegebenen Unguent. Hydrarg. colloidal. behandelt wurden, bereits 48 Stunden nach der ersten Einreibung erschien Quecksilber im Harne und konnte dauernd bis 6 Wochen nach beendigter Kur, dort nachgewiesen werden. G.

Die Hydrotherapie in der Chirurgie. Von Dr. O. Bloch Sonder-Abdruck aus dem Archiv für physikalisch-diätetische Therapie in der ärztlichen Praxis. Jan. Febr. Mars 1900.

Der Verfasser wirft in der Einleitung die Frage auf, warum die Wasserbehandlung, „die auf dem Gebiete der inneren Krankheiten sich längst ihren Platz erobert hat und getragen von der Volksgunst die Aufnahme unter die Lehrgegenstände der Universitäten sich zu erwingen beginnt“, bisher in der Chirurgie so vernachlässigt worden wäre. Er findet den Grund vorzüglich darin, dass „die Verwendung des Wassers als Heilfaktor, die Durcharbeitung der Technik zum grossen Teil Laien, (berufenen und unberufenen) zu danken wäre, die teils aus Unkenntnis, teils aus berechtigter Scheu vor den Folgen ungeschickter und folgenschwerer Encheiresen ihre Hände von chirurgischen Krankheiten liessen.“ Er hätte hinzufügen sollen „vor den leichter erkennbaren Folgen,“ denn dieser leichten Erkennbarkeit ist in erster Linie die fromme Scheu der „berufenen und unberufenen“ Laien zuzuschreiben — auf dem Gebiete der inneren Krankheiten sind die Folgen der ungeschickten und folgenschweren Encheiresen ebenso unheilvoll für die Opfer, nur lassen sie sich so schwer nachweisen.

Des Weiteren erörtert er die Theorie der allgemeinen und lokalen Wirkungen der hydropathischen Prozeduren — deren Erkenntnis wir aber doch keinem jener berufenen usw. Laien, sondern vor allem Winternitz und seiner Schule verdanken — und hebt dann in längeren Ausführungen den Wert des Priessnitz-Umschlages für die örtlichen Entzündungen hervor — ein Verfahren, das ja bei den Fachchirurgen von jeher üblich war. Wenn Verfasser dann für die Behandlung frischer und auch infizierter Wunden den „möglichst steril angelegten feuchten Verband“ empfiehlt, so wird niemand leugnen, dass unter einem solchen die Heilung recht wohl möglich ist, nur soll die Wunde im übrigen nach modernen chirurgischen Grundsätzen behandelt sein; das letztere ist die Hauptsache, nicht ob die Wunde feucht oder trocken oder auch mit einem der vom Autor verpönten Antiseptica verbunden ist. Auch die dann gepriesene Behandlung der allgemeinen Sepsis und Pyämie mit hydropathischen Prozeduren ist schon längst von unseren berufensten Chirurgen und Gynäkologen angenommen worden, daneben wenden sie allerdings den Alkohol an, dem B. vorwirft, die Nervencentren und das Herz noch weiter zu beeinträchtigen.

Dass Gummata ebenso gut durch Wasseranwendung wie durch Jod und Quecksilber beseitigt würden, dürfte auch nicht allgemeine Anerkennung finden, und gar eine Prophylaxe der Carcinome und Sarkome durch Hydrotherapie ist eine sehr, sehr kühne Hypothese!

Notiz zur Übungstherapie. Von H. Oppenheim. Therap. Monatsh. 1899, Januar.

In den Erörterungen über die Übungstherapie hat die Frage über systematische Übung der Hemmung und Unterdrückung von Muskelbewegungen bisher keine Berücksichtigung gefunden. Und doch bietet sich mannigfache Gelegenheit und Veranlassung, sie anzuwenden. Verfasser lässt unter geeigneter Aufsicht täglich, auch mehrmals, in einer für den Einzelfall bestimmten Zeitdauer genau vorgeschriebene Übungen machen, wie Ruhigstehen und -sitzen, Ruhighalten der Extremität in bestimmten Stellungen, plötzliche

Unterbrechung einer schnell und rhythmisch ausgeführten Bewegung, z. B. Armrollen, Haltmachen im Laufschritt, Unterdrückung von Afterbewegungen unter bestimmten Voraussetzungen, Bekämpfung von Reflexbewegungen, Hemmung von Abwehrbewegungen gegen leicht schmerzhafte Reize usw. Die Hemmungsgymnastik findet Anwendung in Fällen, in welchen Zeichen einer mangelhaften Beherrschung der Hemmungsapparate vorliegen, Neigung zu Muskelunruhe, zu ungewollten Muskelbewegungen besonders unter dem Einfluss psychischer Vorgänge bekunden, dass diese die motorische Sphäre in krankhaft erhöhtem Masse in Aktion versetzen, demgemäss bei Hysterie, Neurasthenie, Tic carvulsif und général, Zwangsbewegungen, lokalisierten Muskelbewegungen, Chorea, Muskelunruhe als krankhafte Steigerung der Verlegenheitsbewegungen bei jugendlichen Individuen auf dem Boden einer neuro- oder psychopathischen Diathese. Zur Vermeidung von Schaden, zur Erzielung erfreulicher Erfolge sind jedoch bei diesen Übungen keine zu hohen Anforderungen an die Aufmerksamkeit und Energie der Patienten zu stellen.

v. Boltenstern, Bremen.

IV) Nachrichten

Bücherkunde, Sammelschriften, Geschichte.

— Die **siebente Versammlung süddeutscher Laryngologen** wird am zweiten Pfingstfeiertage, Montag, den 4. Juni, in Heidelberg stattfinden.

— Herr Prof. Siemerling in Tübingen hat den an ihm ergangenen Ruf nach Göttingen abgelehnt.

— **Der Mittelrheinische Ärztetag** findet dieses Jahr am 5. Juni (Dienstag nach Pfingsten) in Bad Homburg vor der Höhe statt. Eine Reihe interessanter Vorträge für denselben wurden bereits angemeldet. — Zur Orientierung über Bad Homburg und seine Heilquellen dient eine vom „Homburger Verkehrsbureau“ herausgegebene illustrierte Broschüre, die an Ärzte und sonstige Interessenten auf Verlangen gratis versandt wird.

— Herr Dr. Jul. Marcuse in Mannheim wurde zum korrespondierenden Mitglied der Societé Française d'Hygiène in Paris ernannt.

Gesundheitliches.

— **Über den Wert des Badens und Schwimmens für die Volksgesundheit** spricht in einer beachtenswerten Arbeit Dr. Julian Marcuse in Mannheim sich aus (Baden und Schwimmen in ihrer hygienisch-diätetischen Bedeutung. S.-A. aus der Zeitschrift f. diätet. u. physik. Therapie“. 1899. B. III. Heft VII.) Die Wichtigkeit des Wassers für die Hautthätigkeit, die Wärmeregulierung, die Abhärtung gegen Erkältungskrankheiten ist ja in den letzten Jahrzehnten auch in weiteren Volkskreisen genügend erkannt worden, dagegen sind die Gelegenheiten zu Schwimmbädern, besonders ausserhalb der wenigen heissen Sommermonate, bei uns noch recht spärlich. Und wie mächtig sind die physiologischen Wirkungen eines solchen Schwimmbades! Zu der Kaltwasserwirkung, wie sie in jedem kalten Bade eintritt, addiert sich beim Schwimmen die Muskelarbeit des Schwimmers, sie facht die Verbrennungsvorgänge noch energischer an, bringt eine mächtig gesteigerte Wärmebildung hervor und steigert die Zahl der weissen Blutzellen um das dreifache, die der roten im Kubikmillimeter um 1,800000; der Hämoglobingehalt wächst entsprechend. Dazu kommt der Einfluss eines Wassers von 23° C., wie es unseren Hallenbädern entspricht, auf Nerven, Herz und Atmung, dazu kommt ferner die mechanische Wirkung des Schwimmens. Schwimmen mit dem dazu gehörigen Springen und Tauchen ist Turnen im Wasser und zwar ein Turnen, das alle Muskeln in Anspruch nimmt und in staubfreier Luft ausgeführt wird.

Mit Recht weist der Verfasser darauf hin, wie weit wir in der Pflege dieses für die Volksgesundheit so wichtigen Faktors noch hinter den Kulturvölkern des Altertums zurückstehen.

Krankheiten.

—o **Williamson'sche Probe bei Diabetes.** Sie beruht auf dem Prinzip, dass eine sehr verdünnte Methylenblaulösung in der Wärme und bei alkalischer Reaktion von Diabetiker-Blut entfärbt wird. Man giesst in ein Glas 30 ccm destilliertes Wasser, fügt demselben einen Tropfen des zu untersuchenden Blutes aus der sorgfältig desinfizierten Fingerkuppe hinzu und setzt dann weiter 1 ccm einer Methylenblaulösung von 1 : 6000 und 40 ccm Natronlauge zu. Erwärmt man diese Mischung im Wasserbade, so wird das Methylenblau farblos oder schmutzig grün. Bei gesunden Menschen wird höchstens eine leichte Entfärbung bemerkt. Hingegen soll sie bei Diabetikern gefunden werden, auch wenn das beim zeitweise zuckerfrei gefunden wurde. Der Italiener Luechilli hat sie nach seinen Untersuchungen an der Klinik in Neapel immer zuverlässig gefunden, auch bei mit Phlorioxin diabetisch gemachten Tieren. Auch andere Autoren treten für die Sicherheit dieser Untersuchungsmethode ein.

Krankenverpflegung, Krankenbehandlung.

— Privatdozent Dr. Schütz-Leipzig giebt bekannt, dass die bauliche Entwickelung seiner Privat-Heilanstalt für Nerven- und Gemütskranke jetzt zu einem vorläufigen Abschluss gelangt ist. Aus dem beigefügten Bericht ersehen wir, dass die rühmlichst bekannte Anstalt bedeutende Erweiterungen erfahren. Sie umfasst jetzt auf einem Gebiet von ca. 16 Morgen in Form einer reizenden Villen-Kolonie fünf Häuser zu Wohnungen für Patienten ausser den wirtschaftlichen Zwecken dienenden Gebäuden, ausgedehnte Parkanlagen, Spielplätze etc. Die inneren Einrichtungen der Anstalt entsprechen allen Anforderungen. Zur Aufnahme in die Anstalt eignen sich Herrenkranke aller Art mit und ohne psychische Veränderung und Kranke, an denen Entziehungskuren von Morphium und Alkohol vorgenommen werden sollen.

— In **Bad Nauheim** haben die Bemühungen um Erschliessung einer neuen Soolquelle zu dem glücklichen Resultat der Auffindung eines neuen, sehr reichen Sprudels geführt.

Standes- und Berufs-Angelegenheiten.

— Um die Überfüllung des **ärztlichen Standes in Russland** zu verhindern, ist durch Erlass des Unterrichts-Ministeriums die Zahl der in den I. Jahrgang aller medizinischen Fakultäten des Reiches aufzunehmenden Studenten festgesetzt. Die Zahl beträgt für Moskau 250, für Kiew 200, für Charkow 175, für Jurjew (Dorpat) 150, für Warschau 100, Tomsk 120, Kasan 100, insgesamt 1075 Hörer im ersten Jahrgang aller medizinischen Fakultäten, wozu noch die 250 erstjährigen Studenten der militär-medizinischen Akademie in St. Petersburg kommen. (Ärztl. Central-Anzeiger).

— Nach einer Mitteilung der „Berl. Ärztekorrespondenz" sollen die nächsten Kadettenhausabiturienten (Ostern 1901) zum **Studium der Medizin auf der Kaiser Wilhelms-Akademie** zugelassen werden. Das Absolutorium des Kadettenhauses entspricht dem der Realgymnasien. Demnach schiene die preussische Regierung darauf zu rechnen, dass die Zulassung der Realabiturienten zum Studium der Medizin in etwa Jahresfrist durchgeführt sein werde.

V) Personalien, Universitätsnachrichten, offene Stellen und Anzeigen.

Personalien und Universitäts-Nachrichten.

Niedergelassen haben sich die Herren DDr.: Otto *Blas* in Achern; *Bachemer* in Altona; Friedrich *Müller* in Baden-Baden; Wilh. *Hoffmann* und *Rummler*, beide in Breslau; *Budde* in Dellbrück, Kreis Paderborn; *Klausa* in Guttentag, Kreis Lublinitz; Gg. *Boeckh* in Ichenheim; *Kaunmann* in Illowo, Kreis Neidenburg; Gottfried *Meyer* in Ilten bei Burgdorf; *Lange* und *Struve*, beide in Kiel; Paul *Dold* in Konstanz; *Getto* in Konz bei Trier; Josef Léon *Freimann*, Robert Arthur *Hentzschel*, Assistenzarzt bei Herrn San.-Rat Dr. Lohse, Ernst Joh. Ed. *Maillefert*, Assistenzarzt am Kinderkrankenhaus, Herm. *Wasserziehr*, sämtlich in Leipzig; Oskar *Bartz* in Mannheim; *Runkel* in Neurahnsdorf, Kreis Niederbarnim; Josef *Levi* in Offenburg; *Wolpert* in Pankow bei Berlin; Ernst *Wiehl*, Assistenzarzt an der Heil- und Pflegeanstalt in Schussenried, Ober-Amt Waldsee; Martin *Masur* in Uehlingen; Wilh. *Wilken* in Villingen; Julius *Daibler*, II. Assistenzarzt an der Heil- und Pflegeanstalt in Winnenthal, Ober-Amt Waiblingen; Richard *Schulze* in Ziegelhausen; sowie die praktischen Aerzte: Paul Franz *Engelen* in Baden-Baden; Karl Emil *Schickendanz*, Assistenzarzt bei Herrn Dr. Pfeiffer in Leipzig und die prakt. Zahnärzte: Dr. med. Max Willibald Alfr. *Rudolf* in Hamburg; Rud. Wilh. *Eilers* und Max Chr. Fritz Herm. *Radbruch*, beide in Leipzig.

Verliehen wurde den Herren DDr.: Medizinalrat R. C. *Wesche* in Bernburg der Titel Regierungs- und Geheimer Medizinal-Rat unter gleichzeitiger Ernennung zum Mitglied der Herzogl. Regierung, Abteilung des Innern und Landarmen-Direktion sowie zum Vorsitzenden des Herzogl. Medizinal-Kollegiums; der Charakter als Geh. Sanitätsrat den Herren San.-R. M. *Fränkel* in Dessau, C. W. *Langenbeck* in Gifhorn, O. *Huntemüller* in Hoya, C. Th. *Fabian* in Königsberg i. Pr. und C. G. *Wiedner* in Kottbus; und der Charakter als Sanitätsrat den Herren K. E. *Nauss* in Altenkirchen, Fr. *Rosemannn* und Paul *Totenhöfer* in Breslau. S. B. A. *Wolf* in Freistadt i. Schl., Th. *Römpler* in Görbersdorf i. Schl., Alfr. *Battig* in in Heidersdorf, Otto *Voigt* in Kammin, H. C. L. *Gold* in Meldorf, W. C. R. *Andrée* in Neuhaus a. Oste, Karl *Herya* in Otterndorf, W. A. C. *Schlütter* in Pyritz, Wilh. *Volkmuth* in Saarburg, W. H. *Reinhardt* in Stralsund, Malwin *Bial* in Striegau, Fr. R. H. C. O. *Horn* in Tondern, Heinr. *Wehr* in Worbis und M. L. P. *Weissenborn* in Zielenzig.

Ernannt wurden die Herren DDr.: H. E. *Jaster* in Bromberg zum Regierungs- und Medizinalrat bei der Kgl. Regierung; Kreisphysikus H. F. A. *Berger* zum Dirigent der Anstalt zur Gewinnung tierischen Impfstoffes in Hannover; Generaloberarzt G. A. *Reichel* zum Generalcorpsarzt in Dresden; Generaloberarzt Aug. *Schiller* in Nürnberg zum Divisionsarzt; Generaloberarzt Ernst *Heimpel* in Nürnberg zum General- und Korpsarzt des I. Armeekorps, Stabsarzt Franz *Büttner* in München zum Oberstabsarzt; Oberarzt Fr. *Ott* in München zum Stabsarzt; Assistenzärzte *Espenschied* in Ludwigsburg, *Flammer* in Stuttgart und August *Sedlmair* in Ulm zu Oberärzten.

Versetzt wurden die Herren DDr.: Kreiswundarzt Joachim *Kornalewski* von Allenstein nach Querfurt; Stabsarzt *Beck* von Ludwigsburg nach Ulm; Stabsarzt *Nordhoff* von Mörchingen nach Hamburg; Stabsarzt *Klewe* von Saarlouis nach Naumburg a. Quais; sowie die Assistenzärzte *Dreger* von Stuttgart nach Weingarten und *Espenmüller* von Weingarten nach Ulm.

Verzogen sind die Herren DDr.: Th. Wilh. Ed. H. *Schröder* von Aachen nach Grafenberg-Ludenberg; Andreas *Carstens* von

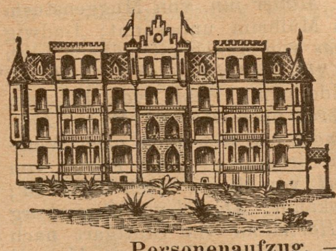

Bad Nauheim

Curanstalt Lindenhof

Kranken- und Reconvalescentenheim in der Nähe des Parks und der Bäder. Personal in Krankepflege ausgebildet. [2305
Besondere Berücksichtigung der Diät-
Personenaufzug. — Ständige Nachtwache.
Prospekte auf Verlangen.
Dr. Wachenfeld.

BAD LIPPSPRINGE.
Eisenbahn-Station Paderborn. [2443
Arminius-Quelle, stickstoffreiche Kalktherme.
Erfolgreiches Heilmittel gegen **Lungenphthise** besonders im ersten Stadium. **Asthma und Katarrhe der Respirations-Organe.**
Saison: Mai bis September.
Pensions-Hôtel; neu renovirt. **Kurhaus**, staubfrei inmitten des Parks gelegen.
Auskunft durch die **Brunnen-Administration.**

Höhenkurort für Lungenkranke
Sanatorium Davos-Dorf.
1560 m ü. M. **Dr. Dannegger.** Schweiz.
Während des ganzen Jahres geöffnet.
Behandlung nach Brehmer-Dettweiler'schen Principien.
In geeigneten Fällen Zimmtsäurebehandlung nach Prof. Landerer.
2391 Näheres durch den Prospekt.

Saison: 1. Mai bis Ende Sept.
Indication: Erkrankungen des Kehlkopfes, der Athmungsorgane und des Verdauungstractes. — Gegenindication: Schwindsucht. Curmittel: Alkalisch-muriat. Quellen: Constantin- u. Emmaquelle; alkalisch-muriat. Eisensäuerling: Johannisbrunnen; reiner Eisensäuerling: Klausenquelle, Molke, Milch (Trockenfütterung), Kefyr,
Curort Gleichenberg
Quellsool-Inhalation; Inhalation von Fichtennadeldämpfen (beide in Einzelcabinetten), Respirations-Apparat, pneumatische Kammern. Süß-Mineralwasser- und moussirende Calorisatorbäder, Fichtennadel- und Stahlbäder. Große hydro-therapeutische Anstalt, Terraincur. Milde, feuchtwarme, staubfreie, windstille Luft, waldige Hügellandschaft. Seehöhe 800 Meter. — Auskünfte und Prospecte gratis. Wohnungs- u. Wagen-Bestellungen b. d. Curdirection Gleichenberg.

Sanatorium Bad Kreischa
bei Dresden.
für **Nerven- und Stoffwechselkranke. Zweiganstalt** für Minderbemittelte und Mitglieder von Krankenkassen, Berufs-Genossenschaften und Versicherungsanstalten.
Prospecte gratis. **Dr. med. Bartels**, leit. Arzt u. Besitzer.

Altona nach Wesselburen; *Bartsch* von Belzig unbekannt; Hugo *Feilchenfeld* nach Lübeck, *Görlitz* nach Düsseldorf, Medizinalrat Fr. Wilhelm *Lindner* nach Dresden, sämtlich von Berlin; *Frank* nach Waldbröl und *Volland* nach Wesel, beide von Bielefeld; *Reinhardt* von Bonn nach Kaiserswerth; Viktor *Lion* von Breslau unbekannt; *Hermkes jun.* von Düsseldorf nach Boppard; *Benjamin* von Essen nach Köln a. Rh.; A. C. *Gerson* von Eutin nach Hamburg; Paul *Biss* von Flensburg nach Oldesloe; *Arndts* nach Wetzlar, Friedr. *Roth* nach Mainz, beide von Frankfurt a. M.; Adolf *Silberstein* von Friedrichshagen nach Berlin; *Rademacher* von Grafenberg-Ludenberg nach Merzig; Kurt *Lichtenauer* unbekannt, Ernst *Reif* nach Essen a. R., beide von Greifswald; *Dyckhoff* von Hannover nach Riemsloh; Max *Köster* von Hannover nach Orsoy; R, W. *Finkelnburg* von Herzberge-Lichtenberg unbekannt; Hans *Wendriner* von Jauer nach Sülzhayn; Josef *Meyer* von Insterburg nach Bischofsburg; Karl *Lissauer* von Kassel unbekannt; Jos. *Schibalski* von Kattowitz nach Wiesbaden; *Butschkus* von Ketzin nach Köln-Deutz; H. E. L. *Starke* von Kiel nach Eichberg in Nassau; *Eisenbarth* nach Heiligenhaus, *Fülle* nach Waltershausen, Karl *Grothe* nach Boppard. H. J. *Lucas* nach Trier, sämtlich von Köln a. Rh.; Gustav *Stöwe* nach Stuttgart; Friedrich *Strehl* nach Südafrika, beide von Königsberg i. Pr.; M. J. A. *Schneider* von Leipzig unbekannt; F. O. A. *Skorna* von Lindau nach Wurzen; J. F. W. *Freymuth* von Loschwitz bei Dresden nach Pelzig; Joh. *Müller jun.* von Muggensturm nach Rastatt; Isaak *Nussbaum* von Mülheim unbekannt; Ludwig *Lingg* von München unbekannt; *Jonas* von München-Gladbach nach Mülheim a. R.; P. R. *Kohlschütter* von Nerchau nach Leipzig; R. E. *Snell* von Osnabrück nach Hildesheim; *Wünn* von Potsdam nach Raudten; Rud. *Müller* von Rären nach Mayen; Magn. *Neumann* von Raudten unbekannt; *Arendts* von Schweich nach Wetzlar; Fr. *Müller* von Simmern nach Stromberg; Karl *Flesch* von Steinbach unbekannt; O. A. *Knüppel* von Stolpe nach Mülheim; Theodor *Steiner* von Stralsund unbekannt; *Daniel* von Strassburg i. E. nach Bendorf a. Rh.; Adolf *Hartmann* von Stuttgart nach Feuerbach; A. W. A. *Lippmann* von Torgau unbekannt; Konrad *Lindner* von Trebbin unbekannt; Wilhelm *Weber* von Uchtspringe nach Göttingen; Th. *Peters* von Villingen unbekannt; *Förster* von Waldbröl nach Goch; *Zink* von Waldbröl wieder nach Köln a. Rh.; Professor *Schenk* von Wien nach Herrlingen; Georg *Hampel* von Worms nach Breslau; Fridolin *Linsenmann* von Würzburg nach Karlsruhe i. B.; H. *Frick* von Wurzen unbekannt; *Döhner* von Zell a. Mosel nach Bendorf a. Rh.; sowie die praktischen Aerzte: *Lieff* von Braunschweig nach Barmen; Wilh. *Eckert* von Saarmund ins Ausland und die praktischen Zahnärzte Max *Lewin* von Berlin und Adolf *Leonhardt* von Görlitz, beide unbekannt.

Es wohnt jetzt Herr Dr. Ernst *Deutschländer* in Breslau, Ohlauer Ufer 2.

Verabschiedet auf eigenes Ersuchen: Generaloberarzt Dr. Hch. Aug. Ludw. *Evers* in Dresden unter Verleihung des Charakters als Generalarzt und Oberstabsarzt Eugen *Miller* in Ulm.

Verstorben sind die Herren DDr.: Stabsarzt a. D. O. E. *Lindner* in Alexisbad; *Ringleb* in Bamberg; Albert *Ahronheim*, Geheimer Medizinalrat Prof. *Litzmann* und Ar. *Rösel* in Berlin; *Zeeh* in Dresden; Heinr. *Kolkmann* in Erpel a. Rh.; E. H. H. O. *Rennert* in Frankfurt a. M.; Ludw. *Bosch* in Göppingen; Sanitätsrat W. F. M. *Gericke* in Landsberg a. W.; Oskar *Lindner* und F. O. *Vogel* in Leipzig; Sanitätsrat Hugo *Suessbach* in Liegnitz; Ger.-Assist.-Arzt M. A. *Becker* in Mügeln; Oberstabsarzt O. *Bormann* in Oels; Sanitätsrat E. H. *Lehmann* in Polzin; Hofrat Bahnarzt Paul *Stör* in Regensburg; Eugen *Ringeissen* in Schlettstadt; Otto *Schnegelsberg* in Stromberg; Oberstabsarzt a. D. Gg. H. *Müller* in Stuttgart; Theodor *Herz* in Würzburg; sowie die prakt. Aerzte: J. B. *Magenhamm* in Epfig und Franz Josef *Seldner* in Steinbach.

Die Herren Ärzte werden gebeten, dem „Reichs-Medizinal-Anzeiger" (Leipzig, Reudnitzerstrasse 21) jede Veränderung betr. Wohnung, Stellung, Rang und Titel zur kostenlosen Veröffentlichung mitzuteilen.

— Baltimore. Dr. Benjamin F. Leonard, Professor der Gynäkologie und Pädiatrie ist gestorben.

— Berlin. Herr Geheimrat Prof. Dr. Eulenburg ist zum a. o. Professor der Berliner medizinischen Fakultät ernannt worden. — Professor Dr. Lesser ist zum korrespondierenden Mitgliede d. Société française de dermatologie et syphiligraphie ernannt worden.

— Bologna. Dr. Sechi habilitierte sich für Dermatologie und Syphilis und Dr. Bruschettini und Dr. Brazzola für Hygiene.

— Erlangen. Dem Privatdozenten und dermaligen ersten Assistenten der chirurgischen Klinik, Dr. Max von Kryger, wurde die Function eines Oberarztes an der betr. Klinik in widerruflicher Weise übertragen.

„APENTA"
Das Beste
Ofener Bitterwasser.

Bericht
aus der Klinik des
Geheimraths Professor Gerhardt.

„Die Resorption der stickstoffhaltigen Körper war eine ausreichende und die Verminderung während der Hauptperiode Angesichts der abführenden Eigenschaft des **Apenta** Wassers eine unerhebliche."

„Die Verwerthung des mit der Nahrung zugeführten Fettes war etwa so, wie wir sie bei einem Gesunden hätten erwarten können. Die Verminderung während der Brunnenperiode muss als geringfügig bezeichnet werden."

„Wie hiernach—unter Berücksichtigung der consumirten Nahrung und ihres Calorienwerthes—zu erwarten, war die Stoffzufuhr eine durchaus hinreichende. Das geht auch aus dem positiven Ausfall der Stickstoffbilanz hervor."

„Es ist somit in unserem Falle gelungen, **eine Fetteinschmelzung des Körpers ohne Schädigung des Eiweissbestandes zu erzielen.** Fügen wir noch hinzu, dass das Befinden der Patienten in keiner Weise litt, so kann der Verlauf **der Cur als ein** zufriedenstellender bezeichnet werden."

„Berliner Klinische Wochenschrift", 22. März 1897.

„Es ermöglicht die Constanz des Apenta Wassers nicht nur eine vorübergehende Darreichung als Abführmittel, sondern ein derartig brauchbares Wasser ist für längere Trinkcuren zur Regulirung des Stoffwechsels bei den verschiedenartigsten Erkrankungen, bei Fettleibigkeit, chronischen Obstipationen, Stauungen im Pfortadersystem, Hömorrhoidalleiden als besonders geeignet zu empfehlen."

Geheimrath Prof. Oscar Liebreich, Berlin,
„Therapeutische Monatshefte", Juni 1896.

Eigenthümerin und Brunnendirection
„APENTA" ACTIEN-GESELLSCHAFT, BUDAPEST, UNGARN.

2336

Käuflich bei allen Apothekern, Drogisten und Mineralwasser-Händlern.

Analyse und Proben auf Anforderung von dem Herrn Samuel Ritter in Leipzig.

— Jena. Dr. Hartmann, Assistent der chirurgischen Klinik habilitirte sich für Chirurgie.

— Kiel. Dr. Paul Sick, Assistenzarzt der chirurgischen Klinik habilitirte sich für Chirurgie.

— Lille. Dr. Surmont, Professor der Hygiene, wurde zum Professor der internen und experimentellen Pathologie ernannt.

— London. — Dr. George Vinar Ellis, ehemaliger Professor der Anatomie am University College ist gestorben.

— Marburg. Prof. Ernst Küster feierte sein 25 jähriges Jubiläum als Universitätslehrer.

— Neapel. Es habilitierten sich Dr. Chinni für Anatomie, Dr. Baculo für Pädiatrie, Dr. Piccinino für Electrotherapie.

— Philadelphia. Dr. J. H. Schambey wurde zum Prof. der Dermatologie ernannt.

— Rom. Dr. Paroavehchio habilitierte sich für chirurgische Pathologie.

— Siena. Es habilitierten sich Dr. Martini für chirurgische Pathologie und Dr. Simonetta für Hygiene.

— Strassburg. In der medizinischen Fakultät haben sich Dr. Landolt für Ophthalmologie, Dr. Funke für Gynäkologie und Geburtshilfe habilitiert.

— Wien. Dr. Rudolf von Limbeck, Privatdozent für innere Medizin ist gestorben.

— Würzburg. Professor Dr. Hess ist zum Nachfolger von Michels auf den Lehrstuhl der Augenheilkunde berufen.

Offene Stellen.

Danzig. Stelle des **Assistenzarztes** an der mit dem hiesigen städtischen Arbeitshause verbundenen Kranken-Siechen und Irrenstation. Zum 1. Juli. Freie Wohnung und 1500 Mark. 3 monatliche Kündigung. Privatpraxis nicht gestattet. Meldungen mit Zeugnissen und Lebenslauf an San.-R. Dr. Freymuth. Psychiatrische Vorbildung erwünscht.

Emmendingen. Hilfsarztstelle an der Grossh. Badischen Heil- und Pflegeanstalt für sofort. 1500 M. und völlig freie Station. Meldungen an Direktor Med.-R. Dr. Haardt.

Hamburg. Assistenzarzt für die chirurgische Abteilung der Deutsch-israelitischen Gemeinde zum 1. Juli. Meldungen an die Krankenhausverwaltung.

Grossherzogl. Landes-Irrenanstalt.

Die Stelle des **2. Assistenz-Arztes** der hiesigen Anstalt (jährlicher Baargehalt neben freier Station 1500 Mk.) soll wieder besetzt werden mit einem jüngeren, unverheiratheten Arzte. Psychiatrische Vorbildung ist erwünscht. Bewerbungen werden bis zum **10. Juni l. J.,** vorerst brieflich, hierher erbeten. [2457

Heppenheim, a. d. Bergstrasse (Hessen) 15. Mai 1900.

Grossherzogliche

Direction der Landes-Irrenanstalt.

Medizinalrath **Dr. Bieberbach.**

Kloster Hoven bei Zülpich. Für sofort **Assistenzarzt** kath. Konfession für die Irren-Pflegeanstalt. 1200 M. und freie Station. Meldungen an den dirigirenden Arzt Dr. Schmitz.

Kortau bei Allenstein. Stelle des **Volontärarztes** für sofort zu besetzen. 1200 M. und freie Station. Meldungen an die Direktion.

Lindenhaus bei Lemgo. **Hilfsarztstelle** an der Fürstlich Lippe'schen Irrenanstalt zum 1. Juli zu besetzen. 1500 M. und f. Station. Evang. Konfession. Meldungen an Direktor Dr. Wagemann.

Neu-Ruppin. Für die Brandenburgische Landirrenanstalt für sofort **Assistenzarzt** gesucht. Freie Station und 1500 M. Meldungen an Direktor Dr. Selle.

Paderborn. II. Assistenzarzt für das Landhospital für sofort gesucht. 900 M. im ersten, 1200 M. im zweiten Jahre und freie Wohnung und Frühstück, oder 360 M. Entschädigung. Meldungen an Direktor Dr. Sasse.

Roda (S.-Altenburg). An der Herzogl. Sachs. Altenburgischen Irren-, Heil- und Pflegeanstalt ist zum 1. Juli die Stelle des **II. Arztes** zu besetzen. 3000 M. Gehalt, ausserdem freie Wohnung, Heizung, Beleuchtung u. Gartenerzeugnisse. Meld. an Direktor Dr. Ad. Murs.

Rosegg bei Solothurn (Schweiz) **Assistenzarzt** für die Heil- und Pflegeanstalt. 15. Juli zu besetzen. Meldungen an Direktor Dr. Greppin.

Xeroform

Bester und

billiger Ersatz für Jodoform.

Im Gebrauch geruchlos, ungiftig selbst bei innerlicher Darreichung grosser Dosen als Darmantisepticum. Ausgesprochen schmerz- und blutstillend, nicht reizend, kein Ekzem erzeugend. Desodorisiert selbst jauchige Secrete, wirkt eminent austrocknend und reduciert die Eiterproduction auffallend schnell. Wirkt in manchen Fällen zwar weniger stark granulierend als Jodoform, übertrifft aber Jodoform und alle anderen Mittel eminent in epithelbildender Wirkung. Von spezifischer Wirkung bei ulcera mollia, ulcus cruris, allen nässenden Ekzemen u. s. w. Frische Wunden heilen per primam und alle Autoren haben abgekürzte Heilungsdauer constatiert. Infolge der Ungiftigkeit und schmerzstillenden Wirkung von grossem Vorteil in der Gynäkologie und bei Brandwunden. Bei chronischen nässenden Ekzemen (Intertrigo etc.) genügt einfaches öfteres Einreiben mit Xeroform-Wattebausch. Bäder und Verbandstoffe werden dabei vollständig erspart. [2351

Proben und Litteratursammlung kostenfrei durch

Chemische Fabrik von Heyden,

Radebeul-Dresden.

Sanguinal

enthält die physiologisch wirksamen Blutbestandteile und ist für alle Fälle von Chlorose und Anämie von ganz überraschender Wirkung.

Pilul. Sanguinal. Krewel cum Kreosot.

0,05 u. 0,10.

Absolut geruchlos und vorzüglich geeignet zur Behandlung der Skrophulose und Lungentuberkulose. Präcise Dosirung.

Pilul. Sanguinal. Krewel cum Guajacol. carbonic. 0,05 u. 0,10.

Ausgezeichnetes Präparat zur Bekämpfung der verschiedenen Formen der Tuberculose. Es wirkt appetitanregend und wird selbst vom schwächsten Magen vertragen.

Pilul. Sanguinal. Krewel cum Jod. pur.

0,004 = 1 gutt. Tinct. Jodi.

Die Pillen combiniren die therapeutischen Eigenschaften des Jods mit der blutbildenden Wirkung des Sanguinals und sind vor allem angezeigt bei den anämischen Formen der Fettleibigkeit, bei Skrophulose, bei Überreizungen des Magendarmtractus, bei Vomitus gravidarum etc.

Litteratur und Proben gratis und franco durch [2442

Apotheker **Krewel & Co.,** Fabrik chem.-pharm. Präparate,

KÖLN a. Rhein.

Tost. Stelle des **II. Ass.-Arztes** an der Prov.-Irrenanstalt für sofort zu besetzen. 1200 M. und freie Station. Bewerbungen an die Anstalts-Direktion.

Uchtspringe. Stelle des **I. Hilfarztes** (9. Arzt). an der Landes- Heil- und Pflegeanstalt. Zum 1. Juli. 900 M. und freie Station. Meldungen mit Lebenslauf und sonstiger Zeugnisse an Direktor Dr. Alt.

Antiquarische Litteratur.

Angebotene:

1. Faulmann, Kulturgeschichte. Origlbd. Statt 13,50 für nur 4,50 Mk.
2. Gartenlaube. 1867—82 geb., 1883—98 brosch.
3. Hersing, Augenheilkunde. 7. A.
4. Kladderadatsch. 1850—1888. In Aufbewahrungs-Mappen. Keine Lesezirkel-Exemplare. Sauber.
5. Landerer, Pathologie. 1890.
6. Monatshefte, therapeutische, 1888—93. In 6 Bd. geb.
7. Ruge, Präparirübungen. 1888.
8. Schmidt's Jahrbücher. 1873 bis 1899.
9. Schultze, Hebammenkunst. 10. Aufl.
10. Virchow-Hirsch, Jahresbericht Bd. 1—13. Geb. Sehr gut erhalten.
11. Zeitschrift f. deutsche Chirurgie von Bardeleben etc. Von 1872 an bis heute.
12. Ziegler, Allgemeine pathol. Anatomie. 7. Aufl. Orglbd.

Gesuchte:

1. Archiv f. Laryngologie 1—9.
2. Archives de médecine expériment 1—12.
3. Archiv für Ohrenheilkunde. 1.—46. Bd.
4. Bartels, Entwickelung des ärztl. Standes.
5. Bartels, Medizin der Naturvölker.
6. Baume, Zahnheilkunde.
7. Blätter f. klinische Hydrotherapie. 1—5.
8. Buck, med. Volksglaube a. Schwaben.
9. Casper-Liman, gerichtl. Medizin. 8. Aufl.
10. Centralblatt f. Bakteriologie. 1—16, 24—26.
11. Centralblatt, neurologisches, 1—18.
13. Cohn, Hygiene des Auges.
13. Gurlt, Geschichte der Chirurgie.
14. Handbuch der Gynäkologie von Veit.
15. Handbuch der Hygiene von Weil.
16. Handbuch der inneren Therapie von Penzoldt-Stintzing.
17. Handbuch der praktischen Chirurgie I—V.
18. Hildebrandt, chirurg. topogr. Anatomie.
19. His, Anatomie menschlicher Embryonen.
20. Köhlers, Medicinalpflanzen.
21. Kölliker, Gewebelehre. I—III, 1.
22. Lähr, Bibliographie der Psychiatrie.
23. Liebermeister, Vorlesungen. 1—5.
24. Miller, Zahnheilkunde. 1. oder 2. Aufl.
25. Oeller, Atlas der Ophthalmoskopie.
26. Pansch, Anatomie.
27. Schmaus, pathol. Anatomie.
28. Schott, Behandlung chron. Herzkrankheiten.
29. Stokes, Herzkrankheiten.
30. Winckel, Geburtshilfe. 1. A.
31. Winckel, Frauenkrankh. 2. A.
32. Zeitschrift, deutsche militärärztl., 1872—85.

Hunyadi János

DAS BESTE NATÜRLICHE BITTERWASSER

EIN NATURSCHATZ VON WELTRUF. MILD, ZUVERLÄSSIG.

BESITZER: **ANDREAS SAXLEHNER**, BUDAPEST, K. u. K. HOFLIEFERANT.

KNOLL & Co., Ludwigshafen a. Rh.

Tannalbin (Knoll)

(D. R.-P. — Wort geschützt)

vorzüglich bewährt bei [2340

Diarrhöen der Kinder und Erwachsenen

auch in tuberkulösen Fällen.

Keinerlei Schädigung des Magens oder Störung des Appetits.

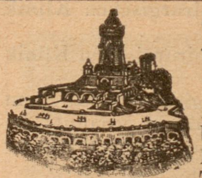

Soolbad Frankenhausen, Kyffhäuser.

Altberühmte, heilkräftige Quellen. Saison Mitte Mai bis Septbr. Soolbäder auch mit Kohlensäure. Dampf-, Brause-, Wellenbäder. Bewährtes Inhalatorium. Trinkkuren. Herrliche, waldreiche Umgebung. Prospekt, Ausk. d. **Internat. Bäder-Ausk.-Bureau, Berlin,** Unter den Linden 5 und **Badedirection.** [2460

Bad Reinerz [2393

klimatischer, waldreicher Höhen-Kurort — 568 Meter — in einem schönen und geschützten Thale der Grafschaft Glatz, mit **kohlensäurereichen Eisen-Trink-** u. **Bade-Quellen, Mineral-, Moor-, Douche-** u. **Dampf-Bädern, Kaltwasser-Proceduren,** ferner eine vorzügliche **Molken-, Milch-** und **Kefyr-Kur-Anstalt. Hochquellenleitung.** Angezeigt bei Krankheiten der **Nerven,** der **Athmungs-** u. **Verdauungsorgane,** zur **Verbesserung** der **Ernährung** u. der **Constitution,** Beseitigung **rheumatisch-gichtischer** Leiden u. d. Folgen entzündlicher Ausschwitzungen. Eröffnung **Anfang Mai.** Prospecte gratis.

Kgl. Bad Oeynhausen. Sommer- u. Winter-Kurort. Station der Linien Berlin-Köln u. Löhne-Hildesheim. Saison vom 15. Mai bis Ende Sptbr. Winterkur vom 1. Oktbr. bis Mitte Mai. Thermal- u. Soolbäder, medico-mechan. Zanderinstitut, Röntgenkammer, Molken- u. Milchkuranstalt. Allg. Wasserleitg. u. Schwemmkanalisation. Prospekte u. Beschreibung übersendet frei die **Kgl. Badeverwaltung.**

Die Nordseebäder auf Amrum

Wittdün und Satteldüne

Illustrirte Prospecte mit Reiseplan gratis nur allein bei der Direction der Nordseebäder auf Amrum zu haben.

Kgl. Bad Nenndorf.

Stärkstes Schwefelbad Deutschlands,

2433] bei **Hannover, Bahnstation.**

Schwefel-, Sool-, Schlamm-, Douche-, Russisch-Römische Bäder; Schwefel- und Soolinhalation, Schwefelgas-Vollbäder. **Vorzüglich eingerichtetes Schlammbadehaus.** Gegen Gicht, Rheumatismus, Lähmungen, Knochenleiden, Hautkrankheiten, Metallvergiftungen, Frauenleiden, Unterleibsstockungen, Erkrankungen der Athmungsorgane, Asthma, Skrophulose u. s. w. Saison 1. Mai bis 1. October. Prospecte gratis und franco durch die Badeverwaltung.

Königl. Brunnen-Direktion.

Bad Nauheim.

Bei der neu eingerichteten Winterkur ist meine Villa „Pension Concordia" in unmittelbarer Nähe des Badehauses, das ganze Jahr geöffnet. Vorher. Anmeldungen erwünscht. [2365

Fr. Hauptm. Mittelbach, geb. von der Wense.

Saison 1. Mai bis Ende Septbr. **Soolbad Kösen.** Frequenz 1899: 4546 Personen.

Elegante Bade- und Inhalier-Anstalten, Trinkhalle, Wellenbäder. Ausführliche Prospekte durch die städtische **Bade-Direktion.**

See- u. Soolbad Swinemünde

Steinfreier feinsandiger Badegrund. Starke 5% natürliche Soole; Warme See- und Soolbäder im städtischen Curhause am Strande. Auskunft ertheilt **die Badedirection.** [2416

Soolbad und Inhalatorium Salzungen

(Thüringen) [2402

262 m. üb. M. Saison: **Anfang Mai bis Ende September.** **Grosser Soolreichthum** von 5 u. 27 pCt. Salzgehalt, stark jod- und bromhaltige Mutterlauge. Ausgezeichnete Heilerfolge. Mässige Preise. Prospekte und Auskünfte durch die

Badedirektion.

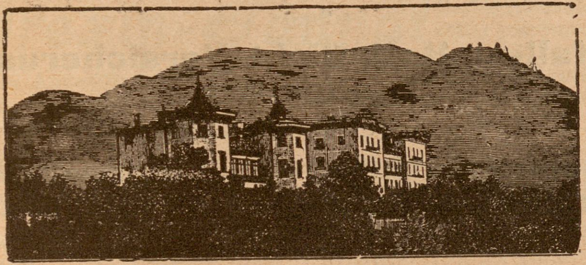

Dr. Römplers Sanatorium f. Lungenkranke

zu **Görbersdorf** in Schlesien, seit 1875 unter der ärztlichen Leitung **Dr. Römpler's.**

Sommer- und Winterkur.

Therapie den neuesten klinischen Erfahrungen entsprechend.

Specialbehandlung für [2417

Kehlkopf-, Nasen- und Ohrenleiden.

Kurhaus und **Villen** mit besten hygienischen Einrichtungen. Hochdruckwasserleitung, Wasserheizung, elektrische Beleuchtung. Wintergarten, Douchen und Bäder, Colonnaden und Wandelbahn inmitten des Anstaltsparkes. Terrain 368 Morgen mit 115 Morgen Wald.

Windgeschützte grosse **Liegehalle** zur **Freiluftkur** in direkter Verbindung mit dem Kurhause.

Bahnstationen: Friedland Bez. Breslau Linie Breslau—Prag 4 Kilometer von Görbersdorf entfernt. Dittersbach Schl. Gebirgsbahn 14 Kilometer von Görbersdorf entfernt Linie Berlin—Glatz.

Durchgangswagen: Berlin—Görlitz ab Görlitzer Bahnhof. Illustrirt. **Album** und **Prospekt** durch

Dr. Römpler, dir. Arzt.

Kgl. Soolbad Elmen

unweit Magdeburg. — Badezeit von Anfang Mai bis Ende Sept. — Frequenz 1899: 5518. Ältestes Soolbad! **Alle Sorten Soolbäder!** An dem **2 km l. Gradierwerk** u. in den ausgedehnten Parkanlagen **ozonreiche** Luft! (namentlich **für Rekonvaleszenten!**) Tägl. Konzerte etc. Prosp. u. Ausk. kostenl. durch **die Kgl. Badeverwaltung.**

Bad Charlottenbrunn

i. Schl.

Altbewährter klimatischer Kur- und Badeort 400—500 m. Kurzeit Mai—October. [2436

Ärzte: Dr. Winkler, Dr. G. Wiedemann. Prospekte gratis.

Ostseebad Thiessow—Rügen.

Strand-Hôtel

und Hôtel Mönchgut

sind bestens empfohlen. Pension von **M. 3,00** an. Näh. durch

2403] **C. Koos,** Besitzer.

Müllers Hôtel

u. Pension, [2410

altbewährtes vornehmes Haus, in der Nähe des Waldes u. des Kurplatzes gelegen. Pension einschl. Wohnung v. 5 M. an. Prospekt frei.

Stahlbad Liebenstein i. Thür. Wald.

Aerztlicher Fortbildungskurs

in den Kgl. medicinischen Anstalten zu Halle a. S.

Der Kurs umfasst topographische u. pathologische Anatomie, innere Krankheiten, Magen-, Kehlkopf-, Nasen-, Augen-, Ohren-, Zahnkrankheiten, chirurgische, geburtshilflich-gynäkologische Klinik m. Operationsübungen, Psychiatrie, Bakteriologie. Beginn d. **6. August l. J.,** Dauer zwei Wochen. [2451

Anmeldungen nimmt entgegen, sowie jede weitere Auskunft, insbesondere des Programms, ertheilt **Prof. v. Herff,** Kgl. Frauenklinik.

Morphium- und dergl. Kranke.

Schonende Entziehung. [2275

Dr. Fromme, Stellingen (Hamburg).

TROPON [2396

natürliches, chemisch reines Eiweiss.

Tropon ist ein aus bestem südamerikan. Fleisch und Leguminosen gewonnenes natürliches, gekochtes Eiweiss, daher ebenso wie Fleisch und Ei in Flüssigkeiten unlöslich. Diese Unlöslichkeit hat den grossen Vorzug, dass das Tropon bei der Verdauung im menschlichen Magen nicht nur dem Eiweiss in anderen Nahrungsmitteln gleichwertig ist, sondern infolge seiner feinen Vertheilung sogar noch besser ausgenützt wird. Dabei ist das Tropon absolut bacterienfrei, mithin **unbeschränkt haltbar.**

Tropon enthält in der Trockensubstanz 98% **reines Eiweiss** und ist in all den zahllosen Fällen von unschätzbarem Wert, wo es gilt, dem Körper in concentrierter Form eine direkt krafterzeugende Nahrung zuzuführen, ohne den Magen zu belasten, so bei Magen- und Darmkrankheiten, Tuberculose, Zuckerkrankheit, Gicht etc., kurz überall da, wo eine schnelle Hebung von Schwächezuständen erstrebt wird.

Tropon lässt sich unschwer auch in grösseren Dosen (bis zu 150 g täglich) auf längere Dauer verabreichen, und wird sowohl bei Infektionskrankheiten wie auch im Fieberzustand gut vertragen.

Muster von Tropon sowie Literatur stehen jederzeit kostenlos zur Verfügung.

Vorräthig in allen Apotheken und Drogengeschäften.

Tropon-Werke, Mülheim-Rhein

ferner: **Berlin W.,** Taubenstr. 46. — **London,** Dashwood House, Old Broad Street. — **New-York,** Broadway 491. — **Buenos Aires,** Calle Belgrano 785.

Sommerfrische.

Gosewasserfall i. Gosethal bei **Goslar a. H.,** im schönsten Fichtennadelwald, ist als Luftkurort bestens zu empfehlen. Pension 4,50—5,00 M. Elektrische Beleuchtung. [2389 Auskunft durch **C. Schulz,** Besitzer.

Flinsberg,

im schles. Isergebirge.

Frühlings-, Sommer-, Herbstkur. Höhen-Waldklima. **Reinste Stahlquelle** Deutschlands. Bäder und Einatmungen aus Fichtenrinden und Kiefernadeln. **Moor, Kefir, Molke, Massage.** Wasser- und Luftkur. 524—970 m hoch. Saison Mai—Oktober. Frequenz 7000.

Neue grossartige Kuranlage. Elektr. Beleuchtung. Bahn **Friedeberg** a. Qu. [2411

Misdroy a. d. Ostsee

durch Bahn und Schiff erreichbar.

Angenehmster Sommer-Aufenthalt für Kur- und Erholungsgäste.

Erholungshaus „Dünenschloss",

christl. Hospiz, bedeutend vergrössert. Sommer und Winter offen. Im Winter Haushaltungsschule u. klimat. Kurhaus. Prospekte durch die Hausmutter: **Frl. Eva Quistorp.**

Bad Salzbrunn

Practicire hierselbst **unverändert wie bisher als Fürstlicher Brunnenarzt.**

Dr. med. J. Montag.

Wiesenhof,

Heilanstalt f. Alkoholkranke

in **Klein-Drenzig** bei **Guben.**

Aufnahmebedingungen versend. P. **Hennig-Berlin W.,** Potsdamerstr. 79 und Oberbürgermeister **Bollmann-Guben.** 2417

The Continental Bodega Company.

Medicinal-Portwein No. 92 Sherry No. 93 unserer Preisliste entsprechen den Vorschriften des Deutschen Arzneibuches laut amtlicher Analyse.

Filialen an allen Hauptplätzen.

Dr. Theinhardt's Lösliche Kindernahrung.

(Hergestellt aus Milch, Weizen, Malz, Zucker.)
Bewährt seit 10 Jahren bei normaler und gestörter Gesundheit der Säuglinge.

Von Autoritäten empfohlen als:

Rationellste Ergänzung der verdünnten Kuhmilch.
Leichtverdaulich durch Löslichkeit u. minim. Stärkegehalt.
Knochenbildend — durch seine Nährsalze; [2456
(circa 2 % Kalkphosphat und 1·5 % Phosphorsäure.)
Diätet. Therapeutik. bei Rhachitis, Scrophulose u. Cholera infantum.
Preis der Dose Mk. 1.20 (300 g) u. Mk. 1.90 (500 g Inh.).

Hygiama

Seit 1891 klinisch vielf. erprobtes **diätetisches Nähr- u. Stärkungsmittel.**
(Hergestellt aus Milch, Malz, Weizenmehl, Zucker u. Cacao.)
Wegen seiner Leichtverdaulichkeit und hohen Nährkraft indicirt bei:
Magen- und Darmleiden, Anämie, Chlorose, Nervosität, Hyperem. gravid., Thyphus abdom., künstl. Ernährung, Scrophulose, Lactation, Reconvalescenz, Carcinom.
Preis der Dose M. 1.60 (300 g) u. M, 2.50 (500 g Inh.).
Vorrätig in den **meisten Apotheken** und **Drogerien.**

== Beide Präparate sind seit Jahren in vielen Kinderkliniken, Krippen, Spitälern und Sanatorien ständig im Gebrauch. ==

Wissenschaftl. Urteile, Analysen und Gratismuster durch
Dr. Theinhardt's Nährmittel-Gesellschaft Cannstatt (Württbg.).

Pilulae roborantes Selle,

organisch-animalisches Eisenpräpar., empfehlen bei allen, durch **nicht** normale Blutbildung veranlassten Krankheitserscheinungen. **Depôts Berlin, Schering's Apotheke, Leipzig, Engel-Apotheke.** Nach Orten, an welchen die Pilulae roborantes Selle nicht zu haben sein sollten, postfrei zu Original-Preisen von der **privilegierten Apotheke** in **Kosten, Provinz Posen,** zu beziehen. 2387

Sanatorium DDr. Frey-Gilbert, Baden-Baden. [2239

Das ganze Jahr geöffnet. Auskunft und Prospecte durch die Aerzte.

Die

Kölnische Unfall-Versicherungs-Actien-Gesellschaft

(Garantiemittel über 12 Millionen Mark)
empfiehlt sich unter anerkannt **vortheilhaftesten Bedingungen** gegen **mässige feste Prämien** zum Abschluss von

Unfall- u. Haftpflicht-Versicherungen aller Art.

Ferner gewährt die Gesellschaft:

Eisenbahn-Unfall- sowie **Dampfschiff-Unglück-Versicher. auf Lebenszeit,**

ausserdem: [2455

Einbruch- und Diebstahl-, Kautions- und Garantie- sowie **Sturmschäden-Versicherung.**

Nähere Auskunft erteilen bereitwilligst die leicht zu erfragenden **Vertreter der Gesellschaft,** sowie die Direktion in Köln a/Rh.

Probe-Nummern

von

„Frauen-Arzt" und „Der Kinder-Arzt"

werden auf Wunsch gratis und franko zugesandt.

Es liegt im Interesse

unserer geschätzten Kunden, jetzt zu **billigen Fabrikpreisen** einzukaufen, da hohe Preise bevorstehen!
C. M. Schladitz & Co., Seifenfabrik u. Versandtgeschäft, **Prettin a. Elbe**
liefern noch **franco** jed. Bahnstat. **ohne Kistenberechnung** an Jedermann
Netto 25 Pfund feinste Waschseifen, 6 Sorten gemischt, für 6 Mk. 35 Pfg.
do. 100 do. do. do. 6 do. do. do. 24 » 40 »
1 Postpacket enth. 40 Stück = $8\frac{1}{4}$ Pfund ff. Toilette-Seifen sortirt für **5 Mark.**
Schmierseifen, Parfüms, Kerzen, Wäscheartikel billigst laut Preisbuch. Versandt gegen Nachnahme mit Verpflichtung zur kostenlosen Rücknahme. Grösster Versandt an Consumenten. Tausende von Anerkennungen. [2308

Nestlé's Kindermehl

enthält reinste Schweizermilch.

Für magendarmkranke Kinder

Liebe's Neutral-Nahrung

zur **Schnellbereitung** der **Malzsuppe** nach Vorschrift von **Dr. A. Keller.** (Confr. Deutsche Med. Wochenschrift 1898, No. 39 und 40, sowie von dems. Verf.: Malzsuppe für magendarmkranke Kinder 1898, Jena, Gustav Fischer). Ferner **Dr. K. Gregor:** Zur Therapie der chronischen Ernährungsstörungen im Säuglingsalter. (Jahrbuch für Kinderheilkunde, Bd. 48, H. 4.) Dieses wohlschmeckende, **dauernd haltbare** Trockenextract der vorgeschriebenen, kunstgerecht chemisch aufgeschlossenen Ingredienzien, unter Luftleere verdichtet, giebt durch Lösung in Milch und Wasser die **Suppe mit höchstem Procentsatz** an **Maltose,** von **stets gleicher Zusammensetzung. sofort trinkfertig.** — Prospecte und Muster kostenfrei. — Litt.: Aerzte-Zeitung 1900 No. 1, Allgem. Med. Central-Zeitg. 1900 No. 15.
2401

Dosen zu 3/8 kg (ca. 6 Tagesrationen) **Mk. 1,25** durch die **Apotheken**
J. PAUL LIEBE in DRESDEN, Fabrik diätetischer Präparate.

Tablettes Fontaines

Erste u. einzigste hygien. Neuheit mit nachfolgenden Eigenschaften:
Frei von Fett!
Absolut sicher!
Garantiert unschädlich!
Den Herren Aerzten steht gratis Muster zur Verfügung. [2445
E. Hammerschmidt, Siegburg.

Medicinische Autoritäten

empfehlen Hartmann's gestr. Gesundheits- u. Umstands-Corsets sowie Umstands-Leibbinden, Marke „Frauenlob". Neuheit: Corset für Magenleidende ohne Stahleinl. Anf. n. Maass. Preisl. d. CARL & B. HARTMANN, Mühlhausen, Th.

Gummiartikel, feinste französische **Fischblasen** etc., alle **antikonzeptionellen Neuheiten.** Illustr. Preisliste franko. Den Herren Aerzten hoher Rabatt.
G. Engel, Berlin 96, Potsdamerstr. 131.

Kalle & Co., chem. Fabrik, Biebrich a. Rh.
Abtheilung für pharmaceutische Präparate.

Hetol u. Hetokresol
Präparate zur Behandlung der Tuberkulose nach Prof. Dr. Landerer. Hetol-Injectionen, 1 u. 5 %, sterilisiert, unbegrenzt haltbar.

Orexin-Tannat Bestes Stomachicum völlig geschmacklos, prompt wirkend gegen Appetitlosigkeit, Hyperemesis gravidarum und Erbrechen nach Chloroformnarkosen. Orexin-Tabletten und -Chocolade-Tabletten zu 0,25 gr.

Dormiol Promptes Schlafmittel in Dosen von 0,5 bis 3,0 gr. Dem Chloralhydrat an Wirkung gleich ohne dessen Nachtheile. Keine Nebenwirkungen beobachtet. Dormiol-Kapseln zu 0,5 gr.

Jodol Bester Jodoformersatz, geruchlos und nicht giftig. Gegen syphilitische Erkrankungen aller Art, auch mit besonderem Erfolge (Dose 0,4—2,0 pro die) als Ersatz des Jodkaliums innerlich angewendet.

Menthol-Jodol Besonders geeignet zu Insufflationen in der rhino-laryngologischen Praxis.

Metakresol synthet. „Kalle", aus Naphtalin, völlig frei von Isomeren, stärkste bactericide Wirkung bereits in 1—2 procentiger Lösung, geringste Giftigkeit, greift die Haut nicht an.

—: Literatur gratis u. franco. :—

Dr. Schmey's
Peru-Cognac
„Perco."
Die Wirksamkeit von 50,0 gr. bestem Peru-Balsam (mit mindestens 10 % reiner Zimmtsäure) in 1 Liter Cognac. Anwendung bei allen Lokalisationen der Tuberculose insbesondere bei
Lungentuberculose.
Preis 7 Mk. die Literflasche.
Dallmann & Co. in Gummersbach (Rheinland).

Dr. Emmerich's Heilanstalt
für Nervenkranke. B.-Baden. Gegr. 1890
Gänzl. beschwerdenfr. Morphium- etc. Entziehung.
Sofortiger, absolut gefahrloser Ersatz jeder Dosis, ohne Rücksicht aui Dauer der Gewöhnung. Sofortiger Fortfall von Morphium und Spritze. Dauer der ohne Verlangen nach Morphinm und ganz ohne Beschwerden verlaufenden Kur etwa 4 Wochen. Ausführl. Prospect u. Abhandlungen kostenlos. (Geisteskranke ausgeschlossen).
Dirig. Arzt: Dr. Otto Emmerich. 2 Aerzte.

Feuchte Wände bekleide man in bewährt. Weise mit Falz-Baupappen „Kosmos". Muster und Abhandlung postfrei. A. W. Andernach in Beuel am Rhein.

Ausstellungen für Hygiene: Silb. Medaille Hamburg 1898. Gold. Medaille Magdeburg 1899. Gold. Medaille Harburg 1899.

Borsyl:

Aeusserlich als Puder
bei **profusen Schweissen,**
„ **Nachtschweiss,**
„ **Fussschweiss,** [2807
„ **Eczema madidans,**
„ **Intertrigo,**
„ **Ulcus cruris,**
„ **Durchnässung mit Urin.**

Prophylacticum gegen Decubitus!
unter Gips- und anderen Verbänden.

Originalschachtel 50 Pfennig. — Proben und Zeugnisse zu Diensten.

Chem. Fabrik „Dahme“ (Mark).

Grand Prix Nizza 1899. Ausstellungen für Hygiene: Gold. Medaille Paris 1899. Goldene Medaille London 1899. Gold. Medaille Brüssel 1899.

Vegetabile Milch
(Pflanzenmilch)

Dr. med. Lahmann's vegetabile Milch löst vollkommen die Aufgabe, die Thiermilch (Kuh- oder Ziegenmilch) zu einem **vollwerthigen** Ersatz der Mutttermilch zu machen.

Dr. med. Lahmann's vegetabile Milch bildet der Kuhmilch zugesetzt, **ein wirkliches beim jüngsten Säuglinge** sofort **anwendbares Ersatznährmittel für mangelnde Muttermilch.** [2360

Dr. med. Lahmann's vegetabile Milch kostet die Büchse Mk. 1,30 und reicht für 8 Tage. Tausende Anerkennungsschreiben von Aerzten und Müttern.

Dr. med. Lahmann's vegetabile Milch ist käuflich in allen Apotheken, sowie besseren Droguen- und Colonialwaaren-handlungen. Man verlange Gratis-Broschüre von den alleinigen Fabrikanten.

Gesundheit ist Reichthum. Fabrik-Marke.

Dr. Lahmann

Beim Kaiserl. Patentamte sub Nr. 3163 eingetragene Schutzmarke.

Hewel & Veithen in Köln a. Rh. und Wien.

Dr. Brehmer's Heilanstalt
für Lungenkranke
zu **Görbersdorf** in Schlesien.

Sommer- und Winterkuren gleiche weltbekannte Erfolge.

Chefarzt Dr. Carl Schloessing,
früher Assistent der Professor v. Strümpell'schen Klinik in Erlangen.

Prospecte kostenfrei durch [2310
Die Verwaltung.

Lyncke's Eisenalbuminat
[2409

Völlig neutrales und billigstes Eisenmittel.

Proben gratis.

Schutz-Marke

H. Lyncke, Apotheker, Cöpenick.

Propolisin!

Bestes Desinfektionsmittel und Antiseptikum der Gegenwart.

2415] **Nicht giftig, nicht ätzend, bequeme Anwendung.**

Tötet alle Gährungs- Fäulnis- u. Krankheitserreger.

Darum **unentbehrlich** zur Desinfektion von **Wohn-, Schlaf-,** und **Krankenzimmern,** sowie **Kellern, Böden, Vieh-** und **Geflügelställen,** spezif. Bekämpfungsmittel der **Tuberkulose** und aller durch **Bacillen erzeugten Krankheiten** bei **Menschen-, Tieren** und **Pflanzen.** — In Lösung unerreicht zur **Wundbehandlung** — frischer sowie eiternder Wunden; hier wirkt **Propolisin geradezu Wunder,** wo alle anderen Mittel versagen, **versuche man mit Propolisin.** Weit **wirksamer** und **billiger** als Jodoform.

Wo in Apotheken und Drogenhandlungen nicht erhältlich, bestelle man **direkt bei**

R. Spiegler in Grosshennersdorf (Sachs.),

welcher bei Einsendung von 1 Mk. Probeflasche nebst Prospekt **franko** zusendet.

Thymmel Hass
(Extr. Alujmi c. Mel.) [2368

Specificum gegen Keuchhusten.

Zu beziehen in Flaschen mit Gebrauchsanweisung durch die Apotheken.

Prof. **Fischer I,** Strassburg, schreibt: 20. IV. 99. „Ich finde das Thymmel sehr gut. Alle Kranken loben es und sind zufrieden.“

Kgl. priv. Apotheke Alt-Landsberg b. Berlin.

A. W. Andernach
...z-Baupappen-, Asphalt-Pappen u. Isolir-Platten-Fabrik in Beuel am Rhein.
Prospect u. Muster postfrei.

[2295

Feuchte Wände
bekleide man mit
Falz-Baupappen „Kosmos“
nach Patent Fischer.
Sofortiger, wasserdichter Abschluss
mit gleichzeitiger
Luft-Circulation,
Schutz gegen Fäulniss und Hausschwamm; Dauernde Austrocknung.
Vorzüglicher Mörtelträger;
Wärme und Kälte abhaltende, schalldämpfende,
dunstdichte Decken.

Hervorragend blutbildendes Kräftigungs- und Ernährungs-Mittel.

21% natürliches Eiweiss.

Fleischsaft PURO

Preis: M. 2,50.

Vor minderwertigen, auf Verwechselung berechneten Nachahmungen warne ausdrücklich.

„Puro“ medic. chem. Institut Dr. H. Scholl, Thalkirchen-München. [2850

Verantwortlich: für die Schriftleitung Dr. med. Johann Goebel, für den Anzeigeteil der Verleger und Eigentümer Benno Konegen, Druck von Julius Brandstätter, sämtlich in Leipzig.

Reichs-Medizinal-Anzeiger

Schriftleitung:
Dr. med. Joh. Goebel,
Leipzig, Leibnizstr. 2.

Geschäftsstelle:
Benno Konegen Verlag
Leipzig, Reudnitzer Strasse 21.

Der „Reichs-Medizinal-Anzeiger“ erscheint alle 14 Tage Freitags. Voraus zu zahlender Jahresbetrag: bei Bezug durch Post (Zeitungs-Preisliste No. 6438) oder Buchhandel 4 ℳ; unter Kreuzband für das Deutsche Reich und Oesterreich-Ungarn 5 ℳ, für die anderen Länder des Weltpostvereins 6 ℳ. Eine Einzelnummer kostet 40 ₰ ausschliesslich Porto.
Anzeigen werden von Strich zu Strich berechnet und kosten die gespaltene Petitzeile oder deren Raum 60 ₰, Stellen-Gesuche und Angebote, sowie Familien-Nachrichten nur 30 ₰; bei Wiederholungen günstigste Bedingungen. Aufträge nehmen ausser der Geschäftsstelle alle Annoncen-Expeditionen an.

XXV. Jahrgang | **N. 12** | **8. Juni 1900**

Inhalt

I) Originalbeitrag: Das Schulbad. Von Oberbürgermeister Paul am Ende. S. 229.
II) Litteratur-Übersicht Seite 231.
III) Litterarische Besprechungen: Besprechung von Büchern Seite 236; Besprechung von Zeitungsbeiträgen Seite 238.
IV) Nachrichten: Bücherkunde, Sammelschriften, Geschichte Seite 239; Gesundheitliches Seite 240; Krankheiten Seite 240; Krankenverpflegung, Krankenbehandlung Seite 240; Standes- und Berufs-Angelegenheiten Seite 241
V) Universitätsnachrichten, Personalien, offene Stellen, Anzeigen Seite 241.

I) Originalbeitrag

Das Schulbad.

Von
Oberbürgermeister Paul am Ende.

(Nachdruck verboten.)

Schon im Altertum wurde das Baden hochgeschätzt und von kleinen Anfängen aus gelangte man auf dem Gebiete des Badewesens zu wahrhaft grossartigen Ergebnissen, die Zeugnis ablegen von dem Geiste der Fürsorge damaliger Zeit für gemeinnützige Einrichtungen. Aber nicht allein den Griechen und Römern, auch unserem deutschen Vaterlande gebührt der Ruhm einer eigenen badegeschichtlichen Vergangenheit. Die alten Germanen waren ein wasserfrohes Geschlecht, sie liebten, wie Cäsar berichtet, das erfrischende Flussbad und zeichneten sich als tüchtige Schwimmer aus. Aber sie waren von altersher auch den warmen Bädern zugethan, die zuerst allerdings nur bei besonderer Veranlassung in Anwendung gebracht wurden, später jedoch durch das von den Klöstern gegebene Beispiel sich beim Volke des weiteren einbürgerten. Als aber der 30jährige Krieg mit seinen Schrecken über die deutschen Lande zog, da wurde das öffentliche Badewesen ein Bild deutscher Vergangenheit.

Eine von England ausgehende neue Badebewegung griff nur zögernd auf Deutschland über; im Jahre 1855 errichtete Hamburg die erste Wasch- und Badeanstalt, es folgte Berlin mit einer Anstalt, welche die erste Schwimmhalle in Deutschland besass.

Nicht jedes Publikum ist für das Baden schon herangebildet. Und wenn dem auch im allgemeinen so wäre, verbleiben immer in jeder Stadt noch Tausende und aber Tausende, die den Genuss und Erholung gewährenden, die Gesundheit erhaltenden Wert des Bades aus eigener Erfahrung nicht kennen! Wo soll da der Hebel eingesetzt werden, wie der Sinn für Reinlichkeit zum Zweck volkstümlicher Gesundheitspflege geweckt und in richtiger Weise gepflegt werden? Vor allem dadurch, dass wir die Jugend zu gewinnen suchen, denn wer die Jugend hat, hat die Zeit! Wer als Kind zu regelmässigem Baden erzogen, wer an diese reine Freude, an diese körperliche Wohlthat von früh auf gewöhnt wurde, der verlangt auch im Alter darnach. Die Schulkinder werden aber die Gefühle des Wohlbefindens und damit der Zufriedenheit, welche die Bäder verursachen, in die Familie und in das gesellschaftliche Leben tragen und dadurch die scharfen Gegensätze zwischen den armen und besitzenden Gesellschaftsklassen mildern helfen.

Die neuerbauten Schulen sind den modernen Anforderungen entsprechend ausgestattet und oft wahre hygienische Musteranstalten. Man sorgt für geräumige und helle Zimmer, für möglichst reine Luft in denselben durch Ventilationsanlagen, durch häufiges Reinigen der Zimmer, durch Kleiderablagen ausserhalb der Klassen, für reines Trinkwasser, für Centralheizung, Kanalisation usw. Wenn man bedenkt, was nach dieser Richtung geschehen ist, welche bedeutenden Summen dafür vom Staate und von den Gemeinden freudig geopfert werden, so muss man sich wundern, dass die Frage der körperlichen Reinigung der Schulkinder bisher verhältnissmässig wenig Beachtung gefunden hat. Und doch müssen wir uns sagen, dass alle diese schönen Einrichtungen und hygienischen Verbesserungen in den Schulen erst dann zur vollen Geltung gelangen können, wenn in die gesunden Räume nicht mehr schmutzige Kinder mit allen möglichen Infektionsstoffen am Körper und in den Kleidern hineinkommen. Die Notwendigkeit der Errichtung von

Schulbädern folgt aus den Volksbädereinrichtungen. Was für die Erwachsenen in dieser Frage gilt, findet in noch höherem Grade Anwendung auf unser heranwachsendes Geschlecht.

Seit 1888 sind Schulbäder, und zwar ausschliesslich bei Neubauten, von einer grösseren Anzahl Schulgemeinden in Deutschland, Österreich, der Schweiz und Dänemark eingerichtet worden. Nach den aus verschiedenen Orten, wie München, Magdeburg, Erfurt, Frankfurt a. M., Leipzig, Glauchau, Plauen i. V., vorliegenden amtlichen Berichten oder brieflichen Mitteilungen über mehrjährigen Schulbäderbetrieb ist man ausnahmslos von den Versuchen befriedigt und lässt weiterhin neue Schulen mit Bädern ausstatten.

Bei Erörterung der Frage, was für ein Bad, ob Schwimm-, Wannen-, Bassin- oder Regenbrause- (Douche-) Bad als das zweckmässigste für Volksschulen zu wählen sei, kommen bereits die mannigfachsten Erfahrungen zu statten, die in dieser Hinsicht vor allem in Schulen selbst gemacht worden sind; ausserdem sind zahlreiche Druckschriften vorhanden, in denen von Ärzten, Baumeistern und Schulmännern Einrichtung und Betrieb von Schulbädern eingehend behandelt werden. Als ungeeignet sind Schwimm- und Wannenbäder bezeichnet worden, weil ein in allen Anforderungen genügendes Schulschwimmbad ebenso wie ein Wannenbad sehr grosse Bau- und Betriebskosten verursachen und weil das Baden grösserer Schulkindermengen zu viel Zeit fordern würde. Ebenso ist das Bassinbad für Schulen unzweckmässig und kostspielig in Bezug auf Einrichtung und Erhaltung, aber auch weil nicht jedes Individuum das Wasser nur für sich benutzen kann, wegen der möglichen Übertragung von Ansteckungsstoffen bedenklich. Dr. Rembold, Stuttgart, sagt: „Man beschränke sich in Schulen auf Brauseeinrichtung, welche in Anlage und Betrieb einfacher und billiger ist, und dem angestrebten Zwecke vollauf genügt.“ Und in der That eignen sich die Brausebäder vorzüglich zu Schulbädern, da Einrichtungs- und Unterhaltungskosten, sowie Raum- und Wasserbedarf geringer sind als bei Bädern anderer Art.

Den grössten Nutzen hat das Schulbad in hygienischer Beziehung gezeitigt, indem es den Gesundheitszustand der Schuljugend in vortrefflicher Weise förderte. Die wohlthätigen Wirkungen des Badens zeigten sich an der frischeren und gesunderen Gesichtsfarbe der Kinder und traten auch bei dem nachfolgenden Unterricht in hohem Masse zu Tage. Auch eine günstige Wirkung auf die Eltern der Kinder ist in sofern zu erkennen, als deren viele durch das Baden der Kinder veranlasst werden, diesen bessere und sauberere Wäsche und Unterkleider mitzugeben als bisher, um die Kinder vor ihren Lehrern und Mitschülern und sich selbst nicht blosszustellen. Dass dies wiederum einen bemerkenswerten Einfluss auf die Oberkleidung ausübt, kann nicht geleugnet werden. Über die Erfahrungen in Zürich berichtet Dr. med. Naef folgendes: „Die Schulbäder sind unerwartet rasch beliebt geworden. Den Kindern ist das Baden ein festlicher Anlass. Die Lehrer lassen sich die kleine Störung gern gefallen, da sie die wohlthätige Wirkung der Bäder auf die Jugend immer wieder beobachten. Die Eltern haben eingesehen, dass keine Erkältungsgefahr besteht, wenn die Badeordnung streng befolgt wird. Die Behörden endlich nehmen die Verantwortung für die verhältnismässig geringen Kosten gern auf sich, da sie sich überzeugen, dass die Schulbäder den Reinlichkeitssinn fördern, die Klassenluft verbessern und die Kinder gegen die schädlichen Einflüsse der Schule widerstandsfähiger machen. Für die neu zu erbauenden Schulhäuser gilt die Einrichtung von Brausebädern sozusagen als selbstverständlich.“ — Vom Standpunkte der Schule hat man gegen die Schulbäder eingewendet, es werde etwas in die Schule hineingetragen, was nicht hineingehöre, der Unterricht werde durch diese Einrichtung gestört, usw. Schuldirektor Personn in Göttingen erklärt jedoch in einem Bericht an die Stadtschuldeputation in Stettin: „Nach unseren bisherigen Erfahrungen ist eine erkennbare Beeinträchtigung des Unterrichtserfolges durch das Schulbaden nicht bemerkt worden: die alle vierzehn Tage vorkommende Störung von einer oder anderthalb Unterrichtsstunden steht in keinem Verhältnis zu dem sonstigen Segen der Badeeinrichtung. Weiter ist erfahrungsgemäss zu konstatieren, dass durch das Baden der Kinder innerhalb der Unterrichtszeit Zucht und Ordnung der Schule keineswegs zu leiden brauchen.“

Ein weiteres Bedenken gegen die Schulbäder gipfelt darin, dass durch Gewährung solcher Bäder den Eltern etwas abgenommen werde, was ihnen eigentlich zukomme, nud das dürfte nicht geschehen: die Schulbäder seien eine Folge sozialistischer und kommunistischer Bestrebungen und darum zu verwerfen. Derartige Hemmungsversuche eines hygienischen Fortschritts sind zu bedauern, denn es ist selbst in grossen Städten nur ein geringer Bruchtheil der Bevölkerung, welcher seinen Kindern allwöchentlich ein Bad, sei es im eigenen Hause, sei es in einer Badeanstalt, gewähren kann.

Wie wenig noch in hochkultivierten Ländern geschieht, wenn nicht die Schule die systematische Körperreinigung erziehend einleitet, wird am besten charakterisiert durch den Satz in einem Berichte aus Göttingen: „Wir konstatieren als unerhörte Thatsache, dass an den bei weitem grössten Teile der deutschen Jugend, abgesehen von Gesicht und Händen, jahraus jahrein kein Tropfen Wasser kommt.“ Die prinzipiellen Gegner der Schulbäder mögen über diesen Satz nachdenken!

Die Geneigtheit der Schule für die Errichtung von Schulbädern dürfte sich wesentlich steigern und verallgemeinern, sobald man auch in den Lehrerbildungsanstalten Bäder hergestellt haben wird. Die Mitarbeit des Lehrers bei der Schulhygiene erscheint nicht entbehrlich. In der 24. Generalversammlung des deutschen Vereins für öffentliche Gesundheitspflege in Nürnberg am 15. September 1899 erklärte Geheimer Oberschulrat Professor Dr. Schiller, Leipzig, dass es sogar notwendig sei, die Schulhygiene als Lehrgegenstand und allgemein verbindliches Prüfungsfach auf allen Lehrerseminaren einzuführen.

Wer sich den Blick für Volkswohlfahrt durch nichts beengen lässt, der wird die Einrichtung der Schulbäder segnen als das wirksamste Mittel, unser Volk wieder an das seit dem 30jährigen Kriege fast verlernte Baden zu gewöhnen, ja, der wird das Baden um so freudiger begrüssen, als es zunächst, dem Körper dienend, ein gewichtiges Gegenmittel bildet, gegen die überlastenden Anforderungen an unsere Kinder auf geistigem Gebiete.

Aber die ganze für die öffentliche Gesundheitspflege unschätzbare Bewegung ist nur in langsamem Fortschreiten begriffen. Es erscheint mir jedoch von Wichtigkeit, will man den Fortschritt im Gang erhalten, immer wieder darauf hinzuweisen, dass auch wirklich etwas geschieht. Mögen die in den verschiedenen Gemeinden geschaffenen Vorbilder immer mehr Nachahmung und Erweiterung erfahren, zum Wohle unserer Schuljugend, zur Gesundung und Kräftigung des deutschen Volkes.

II) Litteratur-Übersicht

Bücherkunde, Sammelschriften, Geschichte.

3593. *Gould*, G, M., a pocket medical dictionary. 4 th. ed. London, H. K. Lewis. 5 s

3594. *Haberkorn*, Oberstabsarzt a. D. Dr., das Doktorlatein. Eine ärztliche Plauderei. Berlin, Berlinische Verlagsanstalt. 0,50

3596. *Haberkorn*, Oberstabsarzt a. D. Dr., wer ist ein Kurpfuscher? Berlin, Berlinische Verlagsanstalt. 0,75

3597. *Haberkorn*, Oberstabsarzt a. D. Dr., Leben und Leiden. Aerztl. Plaudereien für Jedermann. Berlin, Berlinische Verlagsanstalt. 4,00

3598. *Haberkorn*, das Leibesbudget. Berlin, Berlinische Verlagsanstalt. 1,00

3599. *Haberkorn*, Oberstabsarzt a. D. Dr., der Universalmotor „Mensch". Berlin, Berlinische Verlagsanstalt. 1,20

3600. *Haberkorn*, Oberstabsarzt a. D. Dr., ein Wort im Vertrauen. Eine ärztl. Plauderei. Berlin, Berlinische Verlagsanstalt. 0,40

3601. *Helferich*, Dir. Prof. Dr. H., Carl Thiersch. Rede. Leipzig, A. Georgi. 0,30

3602. *Keating*, John M., and Henry *Hamilton*, Kimpton's pocket medical Lexicon. 5 th. ed. London, H. Kimpton. 3 s 6 d

3603. *Kirk*, Professor, papers ou health. New and complete I vol. ed., rev. and ed. by Edward Bruce Kirk. Glasgow, T. D. Morison. 2 s

3604. *Knight*, W. A., textbook of materia medica. London, W. B. Clive. 9 s

3605. *Kobert*, R, trattato di farmacoterapia. Prima edizione tedesca. Puntate 1 à 3. Roma. cad. 2,00

3606. *Marco*, L., tratado práctico de medicina y cirugia modernas. Tom I. Madrid, F. Gongale z Rojas. 10 pes.

3607. *Mortara*, L., commentario del codice e delle leggi di procedura civile. Vol. I. Fasc. 17—20. Mailand, F. Vallardi. à 1,00

3608. *Nenens-Nic*, Abbé, traité de médecine naturelle scientifique basée sur l'emploi exclusif des éléments vitaux. T. I. Historique, principes, applications Paris, Decallone-Liagre, Tournai. 6,00

3609. *Nurse's* report book, the, compiled by K. H. London, H. J. Glaisher. 6 d

3610. *Register*, the medical, 1900. London, Spottiswoode. 6 s

3611. *Schober*, Dr. P., medizinisches Wörterbuch der deutschen und französischen Sprache. 2. Bd. Deutsch-französisches medizinisches Wörterbuch. Mit einer Vorrede von Dr. L. Lereboullet. Stuttgart, Ferdinand Enke. 2,40
geb. in Leinwd. 3.20

3612. *Schröder*, M. J. en H. G. *de Zaaiger*, handleiding bij het onderwijs in receptuur. Dl. IV. Groningen, J. B. Wolters. 1 fl 50 c

3613. *Verzeichniss* der in Wien wohnhaften Sanitätspersonen für das Jahr 1900. Wien, W. Braumüller. 1,40

3614. *Vierteljahrsschrift*, deutsche, f. öffentliche Gesundheitspflege. Red. von DDr. A. Spiess und M. Pistor. 31. Bd. Suppl. Braunschweig. F. Vieweg & Sohn. 9,00

3615. *Marcuse*, Dr. Julian, die Lehranstalt von Salerno und ihre Bedeutung für die Entwickelung des Medicinalwesens. Münchner med. Wochenschr. 20.

3616. *Merkel*, Gottlieb, Dr. Friedrich Ernst Aub. Münchner med. Wochenschr. 21.

3617. *Schober*, Dr. P., ein Saeculum Medizin. Frankreich. Die Heilk. IV, 8.

3618. *Ziegelroth*, Dr., zur Geschichte der physikalisch-diätetischen Therapie. Archiv f. physik.-diätet. Ther. 5.

Anatomie, Physiologie.

3619. *Asmus*, Rudolf, die Schädelform der altwendischen Bevölkerung Mecklenburgs. Diss. Rostock.

3620. *Ellenberger*, Geh. Med.-Rat W., und H. *Baum*, Proff. DDr., Handbuch der vergleichenden Anatomie der Haustiere. 9. Aufl. Mit 462 Abbildgn. Berlin, A. Hirschwald. 24,00

3621. *Livini*, F,, le tissu élastique dans les organes du corps humain. 1er mémoire. Sa distribution dans l'appareil digestif. Turin, C. Clausen. 12,00

3622. *Luciani*, L., fisiologia dell' uomo. Fasc. 17. Società edito libraria. 1,00

3623. *Rawitz*, B., trattato di istologia normale. Prima edizione tedesca. Punt. 1 e 2. Roma. Cad. 3,00

3624. *Schenk*, F., e A. *Gurber*, guida allo studio della fisiologia dell' uomo. Traduzione dal tedesco di A. Nazari. Roma. 8,00

3625. *Spalteholz*, Prof. Cust. Wern., Handatlas der Anatomie des Menschen in 750 theils farb. Abbildungen im Text. Mit Unterstützung von Prof. Wilh. His. 3. Bd. 1 Abth. Leipzig, S. Hirzel. 8,00

3626. *Withehead*, R. H., anatomy of the brain. London, S. Low & Co. 5 s

---

3627. *Funke*, Dr. Karl, Studie über Hirndruck. Mit 6 Curvenabbildungen im Texte. Zeitschr. f. Heilk. I, 3.

Biologie, Gesundheitspflege.

3628. *Klein*, Karl, über einen neuen verbesserten Respirator. Münchner medizinische Wochenschrift 19.

3629. *de Vaucleroy*, Dr., les habitatios ouvrières. La presse méd. belge 20.

3630. *Zamnitz*, T., milk roisoning in Malta. Brit. med. journ. 2054.

Allg. Pathologie, Pathotomie, Bakteriologie.

3631. *Berndt*, Emil, zur Casuistik der Angiome an der Stirn. Diss. Kiel.

3632. *Coutance*, quadri sinottici di patologia generale. Milano. 5,50

3633. *Castellino*, P. F., lezioni di semijotica e patologia speciale medica del cuore e dei grassi vasi. Fasc. 25 e 26. Mailand, F. Vallardi. à 1,00

3634. *Feith*, Joseph, über den Einfluss einiger Arzneimittel auf die Bildung und Ausscheidung ihrer Oxydationsproducte, insbesondere auf die des Allantoins. Diss. Bonn.

3635. *Freyer*, Otto, zur Kenntniss der von versprengten Keimen der Nebenniere ausgehenden Abdominalgeschwülste mit Veröffentlichung zweier in der chirurgischen Klinik und dem pathologischen Institute zu Kiel beobachteten Fälle. Diss. Kiel.

3636. *Israel*, Prof. Dr. Osk., Elemente der pathologisch-anatomischen Analyse. 2. Aufl. Berlin, A. Hirschwald. 3,00

3637. *Salkowski*, Prof. Dr. E.. Practikum der physiologischen u. pathologischen Chemie nebst einer Anleitg. zur anorganischen Analyse f. Mediziner. 2. Aufl. Mit 10 Abbildgn. und 1 Spectraltafel in Buntdr. Berlin, A. Hirschwald. Geb. in Leinw. 8,00

3638. *Sames*, Theodor, zur Kenntnis der bei höherer Temperatur wachsenden Bacterien und Streptothrixarten. Diss. Rostock.

3639. *Sandhövel*, Heinrich, über den Einfluss von Traumen auf die Enstehung maligner Tumoren. Diss. Bonn.

3640. *Schellin*, Paul, ein Fall von Missbildung der harnableitenden Wege. Diss. Kiel.

3641. *Seegen*, Prof. J., die Zuckerbildung im Thierkörper, ihr Umfang und ihre Bedeutung. 2. Aufl. Berlin, A. Hirschwald. 7,50

3642. Strümpell, Prof. Dir. Dr. Adf., Lehrbuch der speciellen Pathologie und Therapie der inneren Krankheiten 13. Aufl. 3 Bde. Leipzig, F. C. W. Vogel. Je 12,00
Gebd. 14,00

3643. *Thompson*, Peter, the myology of the pelvic floor: a contribution to human and comparative anatomy. With illusts. and bibliography. London, Simpkin. 5 s

3644. *Würz*, Carl. über traumatische Entstehung von Geschwülsten. Diss. Tübingen.

3645. *Bra y Mongour*, los productos solubles del hongo parásito del cáncer humano y del „nectria ditissima". parásito del cáncer de los árboles. Accion fisiológica y terapéutica de la nectrianina. Archivos de ginecopatia etc. 9.

3646. *Ciemow*, Frank G., remarks on plague in the lower animals. British medical journal 2054 (te be cont.).

3647. *Denison*, Charles, preliminary remarks to the discussion of tuberculosis. The med. standard XXIV, 5.

3648. *Dungern*, Priv.-Doz. Dr. Freih. von, Beiträge zur Immunitätslehre. Münchner med. Wochenschr. 20.

3649. *Eisenmenger*, Dr. V., zur Kenntniss Tuberkulose des Herzmuskels. Zeitschr. für Heilkde. I, 2.

3650. *Fuchs*, Dr. R. F., über Todtenstarre am Herzen. Herztonus und functionelle musculäre Insufficienz der Atrioventricularklappen. Zeitschr. f. Heilk. N. F. I, 1.

3651. *Gilbert*, A., et F. *Rathery*, le nanisme mitral sa pathogénie. La presse méd. 38.

3652. *Hamburger*, Louis P., arsenical pigmentation and keratosis. Bull. of the John Hopkins hosp. 109.

3653. *Linossier*, G., à propos de l'intoxication gastro-intestinale, toxines vraies et toxines relatives. La presse méd. 38.

3654. *Löw*, Dr. Leopold, über Bacterienbefunde bei Leichen. Zur Frage der Verwerthbarkeit postmortaler Bacterienbefunde. Postmortale Vermehrung und Ueberwanderung von Bacterien. Zeitschr. f. Heilkunde N. F. I. 1.

3655. *Marcus*, Dr. Hugo, über Nervenzellenveränderungen. Mit 2 Chromotafeln. Zeitschr. f. Heilk. I, 4.

3656. *Martius*, Fr., pathogenetische Grundanschauungen. Berliner klin. Wochenschr. 20.

3657. *Muscatello*, Prof. Dr. G., zur Frage der Entzündung und Verwachsung seröser Häute. Münchner med. Wochenschr. 20.

3658. *Nakanishi*, Prof. Dr. K., Beiträge zur Kenntniss der Leukocyten und Bacteriensporen Münchner med. Wochenschr. 20.

3659. *Packard*, Frederich A., infection trough tonsils. Treatment IV, 3.

3660. *Pal*, Dr. J., über die Bedeutung der Herzmuskelveränderung bei der Phosphorvergiftung. Zeitschr. f. Heilk. I, 2.

3661. *Ritter*, Dr. Gottfried v., zur Kenntniss der cystischen Lymphangiome im Mesenterium des Menschen. Zeitschr. f. Heilkunde N. F. I, 1.

3662. *Rosenblatt*, Dr., Geschlecht u. Krankheitsfrequenz. Reichs-Med.-Anz. 9 u. 10.

3663. *Salkowski*, Prof. E., über Entstehung und Ausscheidung der Oxalsäure. Berliner klin. Wochenschr. 20.

3664. *Schmidt*, M. B., über das Verhältniss der Fettgewebsnekrose zu den Erkrankungen des Pankreas. Münchner med. Wochenschr. 19.

3665. *Schulze-Vellinghausen*, A., Beitrag zur Kenntniss des primären Endothelkrebses der Pleura. Münchner med. Wocheuschr. 19.

3666. *Strebel*, Dr. H., Gewebsökonomie und Osmose. Dtsch. Med.-Zeitg. 40.

3667. *Walko*, Dr. K., über das Jodbindungsvermögen des Harns. Zeitschrift für Heilkunde N. F. I, 2.

Chirurgie.

3668. *Bittner*, Primararzt Dr. Wilh., über die Radicaloperation des Leistenbruches, nebst Bemerkungen zur Aetiologie, Anatomie, Klinik derselben. (Med. Wandervorträge. 54. H.) Berlin, Fischer's med. Buchh. 0,50

3669. *Butlin*, H. T., on the operative surgery of malignant disease. 2nd. ed. London, Churchill. 14 s

3670. *Franke*, Fel., die chirurgische Behandlung des Magengeschwürs. (Sammlung klinischer Vorträge. N. F. 270.) Leipzig, Breitkopf & Härtel. 0,75

3671. *Jansen*, Wilhelm, casuistische Beiträge zur Gastrostomie. Diss. Bonn.

3672. *Kramer*, Joseph, über Wolfsrachen und frühzeitige Uranoplastik. Diss. Kiel.

3673. *Krönig*, Priv.-Dozent und Hilfsarzt *Blumberg*, DDr., Beiträge zur Händedesinfektion. Leipzig. A. Georgi. 0,80

3674. Mignon, A., procédés de choix des membres dans la continuité et la contiguté. Paris, O. Doin. 12,00

3675. *Mühlenhardt*, Walther, ein Fall von weichem Sarkom des Femur und Beckens. Diss. Kiel.

3676. *Sanchez Hortigosa*, C., terapeutica de las enfermedades infecciosas de ciclo término figo. Salamanca, Impr. del Noticiero Salmantino. 3 pes.

3677. *Schede*, Geh. Med.-Rat Dr. Max, die angeborene Luxation des Hüftgelenkes. Mit 44 Röntgenbildern auf 8 Tafeln. Hamburg, Gräfe & Sillem. 8,00

3678. *Schneider*, Friedrich, Behandlung des Rectumcarcinoms und die dabei erzielten Erfolge an der Rostocker chirurgischen Klinik. Diss. Rostock.

3679. *Soraz Gamboa*, R., monografias de clinica guirurgica. Serie I. Libro I. Palermo, A. Reber. 24,00

3680. *Trendelenburg*, Prof. Geh. Med.-Rat Dir, E., Feier zur Eröffnung des neuen Institutsgebäudes der chirurgischen Universitätsklinik zu Leipzig am 26. I. 1900. Bericht m. 4 Taf. Leipzig, A. Georgi. 2,00

3681. *Uhlenbruck*, Wilhelm, über einen Fall von Hernia inguino interstitialis, nebst vergleichender Betrachtung der Hernia properitonealis und verwandter Formen. Dissertation. Kiel.

3682. *Verdes*, J., bueonic plague. Its course and symptoms. Trans by W. Munro. London, Bailliere, Tindall & Cox. 3 s 6 d

---

3583. *Bayer*, Dr. Franz, ein Ranken-Neurom der Augenhöhle. Corresp.-Bl. d. V. d. Aerzte in Reichenberg 5.

3684. *Bellmann*, Dr., ein Fall von Knorpel-Knochen-Abschälung aus der unteren Gelenkfläche des Femur. Monatsschr. f. Unfallheilhunde 5.

3985. *Bruck*, Franz, über die Reflexerregbarkeit der Nasenschleimhaut in Beziehung zur Narkose. Berliner klin. Wochenschr. 20.

3686. *Buxbaum*, Dr. Sign., über Röntgendiagnostik. Prager med. Wochenschr. 20.

3687. *Compbell*, William Francis, traitement of inoperable carcinoma of the breast. Gailliard's med. journ, 72 vol. 5.

3688. *Coremans*, Paul, des effets de l'iodure de potassium en injection intra-mammaire. La presse méd. belge 20.

3689. *Delpeuch*, Armand, le signe de Musset secousses rhythmées de la tête chez les aortiques. La presse méd. 39.

3690. *Dent*, Clinton T., a lecture on smallbore rifle bullet wounds and the „humanity" of the present war. Brit. med. journ, 2055.

3691. *Doerr*, Dr. Rob., ein Fall von Adenocarcinom der Parotis. Zeitschr. für Heilkunde, N. F. I, 1.

3692. *Félix*, Jules, l'oxygène et l'au oxygénée en médicine et en chirurgie. La presse méd. belge 19.

3693. *Frazier*, Charles H., a critical summary of the litterature on the surgery of the stomach. Americ. journ. of the med. sciences 337.

3694. *Gallet*, modification à la colostomie iliaque. Annales de la société belge de chir. 4

3695. *Gillmore*, Robert T., fracture of the upper third of the left femur in an infant. Pediatrics IX, 9.

3696. *Grottie*, Karl, zur Behandlung der habituellen Schultergelenksluxation. Münch. med. Wochenschr. 19.

3697. *Israel*, Prof. Dr. James A., über Operationen bei Nieren- und Uretersteinen. Aerztl. Rundschau 19.

3698. *Lermoyez*, Marcel, pourquoi faut-il trépaner l'apaphyse mastoide dans les otites aigues. La presse méd. 38.

3699. *Manley*, Thos. H., hemorrhage and circulatory disturbances in complicated fracture. The med. standard XXIII, 5.

3700. *Pollitzer*, Dr. J., über zwei seltene Fälle von Perforation in die Blase. Wiener klin. Rundsch. 19.

3701. *Propper*, Dr. Hch., zur Arthrodese bei Schlottergelenken nach exsentieller Kinderlähmung. Wiener klin. Rundschau 20.

3702. *Reichard*, Dr., drei Fälle von tödtlicher parenchymatöser Magenblutung. Dtsch. med. Wochenschr. 20.

3703. *Senn*, Nicholas, pyonephrosis, nephropexy, osteomyelitis. The medical standard XXIII, 5.

3704. *Strubel*, Alexander, ein neuer Beitrag zur Therapie des Milzbrandes. Münchner med. Wochenschr. 19.

3705. *Tilmann*, Prof. Dr., über traumatische Schädigungen des M. cucullaris und ihre Diagnose. Monatsschr. f. Unfallheilkde. 5.

3706. *Unna*, Celloidinum inelasticum und Collodium elasticum. Monatsschr. f. prakt. Dermatol. 10.

3707. *Vince*, péritonite par perforation. Ulcère du duodénum. Annales de la société belge de chir. 4.

3708. *Witzel*, O., und C. *Hofmann*, die Gastroenterostomosis externa. Dtsche. med. Wochenschr. 19 (Forts. f.)

3709. *Wulff*, Dr. P., ein Fall von einem Aneurysma der Carotis interna nach Tonsillarabscess, Heilung durch Unterbindung der Carotis communis. Münchner medizin. Wochenschr. 20.

Haut- und Geschlechts-Krankheiten.

3710. *Nagelschmidt*, Franz, Psoriasis und Glykosurie. Diss. Kiel.

3711, *Regner*, Chem. Hans, Haarleiden sind heilbar. Anleitung zur Beseitigung von Kopfhauterkrankungen, Haarausfällen und chron. Haarschwund unter besonderer Rücksichtnahme auf die Heilung vorhandener Glatzen. Eine populär-wissenschaftl. Studie. 3. Aufl. Frankfurt a. Main u. Berlin, Berolina-Buchhandlung. 1,00

3712. *Reinert*, A., der akute und chronische Harnröhren-Ausfluss, Gonorrhöe — Tripper — Blenorrhöe, bei Männern. Seine Ursachen, naturgemässe Heilung und Verhütung. Neue Anschauungen über die Entstehung des Harnröhrenausflusses. Keine Komplikationen mehr! Nach einem Vortrage. Kiel, E. Marquardsen. 0,60

3713. *Unna*, P. G., histologischer Atlas zur Pathologie der Haut. 4. Heft mit 7 farbig. Tafeln. Hamburg, L. Voss. 6,00

3714. *Bruckmayer*, Frz., Beiträge zur Verbreitung des Lupus vulgaris in Ungarn. Ungar. med. Presse 16 u. 17.

3715. *Colombini*, Prof. P., Beitrag z. Studium der Epidermolysis bullosa hereditaria. Monatsschrift f. prakt. Dermat. 10.

3716. *Gottheil*, William S., syphilis-phenomena and management. (Fiwt artricle in the series on syphilis.) The med. stand. XXIII, 5.

3717. *Jadassohn*, Prof. Dr., Lues maligna. Die Heilkunde IV, 8.

3718. *Kiss*, Dr. Julius, über die relative Insufficienz der Sphinkteren infolge von Gonorrhoe. Centralbl. f. d. Krankh, der Harn- u. Sex.-Org. 5.

3719. *Ullmann*, Doc. Dr. Carl der Einfluss des Lichtes auf die gesunde und kranke Haut. Wiener med. Presse 20.

3720. *Ziegelroth*, Dr., ein Beitrag zur Syphilitis insontium. Archiv f. physikal.-diätet. Ther. 5.

Krankheiten der Sinne.

3721. *Bresgen*, Dr. Max, Entstehung und Behandlung der Furunkel des äusseren Gehörorganes. Nach einem Vortrage. (Samml'g.

zwangl. Abhandl. a. d. Geb. der Nasen- etc. Krankh. Halle, C. Marhold. 0,40

3722. *Gerber*, Priv.-Doz. Dr. P. H., Massregeln zur Verhütung der Ohreiterungen. Zur Verteilung in Familien, Schulen, Fabriken etc. durch Aerzte, Lehrer, Aufsichtsbeamte u. a. Berlin, S. Karger. 0,60

3723. *Gerber*, Priv.-Doc. Dr. P. H., Entstehung und Verhütung der Ohreiterungen. Ein Vortrag. Berlin, S. Karger. 1,00

3724. *Gutzmann*, Dr. Herm., neueres über Taubstummheit und Taubstummenbildung. Vortrag. Berliner Klinik. 142. Heft. Berlin, Fischer's med. Buchh. 0,60

3725. *Handbuch* der Laryngologie u. Rhinologie, herausg. von Prof. Dr. Paul Heymann. 34. bis 36. Liefg. Mit Abbildungen. Wien, A. Hoelder. Subskr.-Preis 9,75

3726. *Kretschmann*, Dr., die Tuberkulose des Mittelohres. (Sammlg. zwangl. Abhandl. a. d. Geb. d. Nasen- etc. Krankh.). Halle, C. Marhold. 0.40

3727. *Leprince*, Dr. A., année ophthalmologique, 1898 bis 1899. Paris, A. Maloine. 4,00

3728. *Vesenmeyer*, Joh., über einen bemerkenswerthen Fall von Cholesteatom der Cellulae mastoideae. Diss. Tübingen.

3729. *Bezold*, Prof. Dr., Ergebnisse der funktionellen Gehörsprüfung mit der continuierlichen Tonreihe, insbesondere am Taubstummenohr. Münchner med. Wochenschr. 19 (Schluss f.).

3730. *Botey*, Ricardo, como debe tratar la otorrea el médico general. Gac. méd. catalana 9.

3731. *Daxenberger*, F., über Dioninwirkung. Wochenschr. f. Ther. u. Hyg. d. Auges III, 3.

3732. *Elschnig*, Doc. Dr. Anton, Drüsenbildung an der Bowman'schen Membran. Wiener med. Wochenschr. 20.

3733. *Guttmann*, Dr., Calomel innerlich gegen „Skrophulose" des Auges. Wochenschr. f. Ther. u. Hyg. d. Auges III, 32.

3734. *Hagedorn*, Dr. Max, zur Hygiene des kindlichen Gehörorgans. Baby 10.

3735. *Klein*, Dozent Dr. S., giebt es eine „Amblyopia ex anopsia"? Wiener medizin. Wochenschr. 20.

3736. *Müller*, Stabsarzt Dr. Richard, objektiv wahrnehmbare entotische Geräusche ohne Beeinträchtigung der Arbeitsfähigkeit. Aerztl. Sachverst.-Zeitg. 10.

3738. *Oefele*, Dr., Leberpräparate in der Ophthalmologie einst und jetzt. Reichs-Med.-Anz. 10.

3739. *Oppenheimer*, Dr. Eugene, Cilie in der Vorderkammer des Auges. Deutsch. med. Wochenschr. 20.

3740. *Wolffberg*, Dr., neue Art von Hohlverband. Wochenschr. f. Ther. u. Hyg. des Auges. 17. Mai.

3741. *Woodruff*, Thomas A., contuse and perforating injuries of the eyeball; with reports of cases. The med. standard XXIII, 5.

Nerven- und Geistes-Krankheiten.

3742. *Benda*, Dr. Thdr., Nervenhygiene u. Schule. Berlin, O. Coblentz. 1,00

3743. *Benigi*, E., elementi di psicologia sperimentale positiva. Turin, Roux & Viarengo. 3,00

3744. *Fuchs*, Dr. Walt., die Prophylaxe in der Psychiatrie. (Handb. der Phrophylaxe. V. Abt.) München, Seitz & Schauer. 1,50

3745. *Gade*, F. G., de pathologisk-anatomiske forandringer i vaevene of neurotrofisk oprindelse. Christiania, H. Aschehoug & Co. 1 kr 25 ö

3746. *Grohmann*, A., Suggestion durch Briefe. Zürich, E. Rascher. 1,50

3747. *Salinari*, S., le lesioni traumatiche dei centri nervosi. Rom, E. Voghera. 5,00

3748. *Sanford*, E. T., cours de psychologie expérimentale. Paris, Schleicher frères. 10,00

3749. *Schenck*, Prof. F., u. Dr. M. *Gürber*, Assistenten, Leitfaden der Physiologie des Menschen f. Studirende der Medicin. 2. Aufl. Mit 49 Abbildg. Stuttgart F. Enke. 5,60; geb. 6,60

3750. *Smith*, E. Noble, paralytic deformities of the lower extremities. The principles of their surgical treatment. With 51 illusts. London, Smith, Elder & Co, 5 s

---

3751. *Alt*, Konrad, die künftige Gestaltung der familiären Irrenpflege in der Provinz Sachsen. Irrenpflege IV, 1 (Schluss f.).

4752. *Barabás*, J., Lähmung der unteren Extremitäten nach Verabreichung von Arsen. Ungar. med. Presse 16 u. 17.

3753. *Caro*, über die Beziehungen epileptischer Anfälle zur Harnsäureausscheidung. Dtsch. med. Wochenschr. 19.

3754. *Francine*, Albert Philip, two cases of tables dorsalis in negroes-husband and wife. Amer. journ. of the med. scienc. 337.

3755. *Huth*, Dr., Poliomyelitis auterior chronica in Folge peripherer Verletzung. Monatsschr. f. Unfallheilk. 5.

3756. *Keen*, W. W. and William G. *Spiller*, a case of multiple neuro-fibromata of ulnar nerve. Amer. journ. of the med. scienc. 337.

3757. *Menz*, Eduard, ein Fall von cerebraler Kinderlähmung mit wechselständiger Abducensparalyse. Wiener klin. Wochenschr. 19.

3758. *Pichler*, Dr. A., zur Lehre von der Sehnervenkreuzung im Chiasma des Menschen. Zeitschr. f. Heilk. N. F. I, 1.

3759. *Pick*, A., über eine psychich bedingte Störung der Defäcation. Wiener klinische Wochenschr. 20.

3760. *Sternberg*, Dr. Karl, Beitrag zur Kenntniss der sogenannten Geschwülste des Nervus acusticus. Mit 1 Tafel. Zeitschr. f. Heilkde. I, 4.

3761. *Wagner von Jauregg*, über endemischen und sporadischen Cretinismus und dessen Behandlung. Wiener klin. Wochenschrift 19.

Innere Krankheiten.

3762. *Cattaneo*, Cesare, studio eziologico, sintomatico e terapeutico del catarro gastroenterico infantile. Parma. 3,00

3763. *Erb*, Wilh., Winterkuren im Hochgebirge. (Sammlg. klin. Vorträge. N. F. 271.) Leipzig, Breitkopf & Härtel. 0,75

3764. *Goldschmidt*, Dr. Alfred, über den Husten mit besonderer Berücksichtigung seiner diagnostischen Verwertung. (Sammlg. zwangloser Abhandl. a. d. Gebiete d. Nasen- etc. Krankh.). Halle, C. Marhold. 0.40

3765. *Heller*, Rich. Wilh. Mager, Assistent Herm. v. *Schrötter*, DDr., Luftdruck-Erkrankungen m. besond. Berücksicht. der sogenannten Caissonkrankheit. Mit 119 Textfiguren und 11 z. Thl. farb. Taf. 2 Hälften. Wien, A. Hölder. 30,00

3766. *Hyde*, J. N., and *Montgomery*, F. H., a practical treatise on diseases of the skin. 5 th. ed. London, Hirschfeld. 24 s

3767. *Kisch*, Prof. E. H., *Strasser*, Docent Alois, und Anton *Bum*, DDr., die physikalisch-diätetische Therapie der Fettleibigkeit. Referate. (Wiener Klinik. 26. Jahrg. 4. H.) Wien, Urban & Schwarzenberg. 0,75

3768. *Minsson*, Fritz, über primären Lungenkrebs. Diss. Kiel.

3769. *Reinhardt*, Walther, über die Behandlung der Hodgkin'schen Krankeit mit Thyreoidtabletten. Diss. Bonn.

3770. *Ruota*, Carlo, cura e e guatigione della tubercolosi polmonare. Cittá di Castello. 2,50

3771. *School*, of tropical medicine, Liverpool. memoir 2. report of the malaria expedition by R. Ross and others, to West Africa, August 1899. London, G. Philip. 10 s 6 d

3772. *Schwalbe*, Dr. Karl, Beiträge zur Malaria-Frage. 2. Heft. Das Impfen der Malariakrankheiten. Die Malariakrankheiten der Tiere. Berlin, O. Salle. 1,00

3773. *Scott*, L., clinical examination of urine with atlas of urinary deposits. London, J. A. Churchill. 15 s

3774. *Weiss*, Priv.-Doz. Jul., und Stadtarzt Spitalsleitg. Siegfr. *Schweiger*, DDr., therapeutische Indikationen für interne Krankheiten. 2. Auflage. München, Seitz & Schauer. 4,00 geb. 5,00

3775. *Abrams*, Albert, the diagnosis of heart diseases. The med. standard XXIII, 5.

3776. *Caubet*, C., le rétrécissement mitral pur est une malformation embryonnaire. Archives prov. de méd. II, 5 (à suivre).

3777. *Clark*, Francis, beri-beri. Brit. med. journ. 2054.

3778. *Elting*, Arthur W., the acute pneumonic form of tuberculosis. Americ. journ. of the med. sciences 337.

3779. *Fraenkel*, Geh. Med.-Rath Prof. B., Polikliniken für Tuberculöse. Münchner med. Wochenschr. 20.

3780. *Hammer*, Doz. Dr. Hans, Erfahrungen über die Infektion bei der Tuberculose. Zeitschr. f. Heilkde. I, 4.

3781. *Hijmans*, Dr. H. M., eine Bemerkung zur Arbeit des Herrn Dr. med. von Noorden: „Zur Lymphknoten-Tuberculose". Münchner med. Wochenschr. 20.

3782. *Hirtz*, E. et Georges *Brouardel*, pneumographie clinique pneumonographie normale et au cours de la tuberculose pulmonaire chronique son importance pour le diagnostic précoce de celle-ci. La presse médic. 40.

3783. *Hoffmann*, August, acute Herzdilatation und cor mobile. Dtsche. med. Wochenschrift 19.

3784. *Imfeld*, Dr., das gelbe Fieber. Annalen der Elektro-Homöopathie 5.

3785. *Imrédy*, Béla, über die Pathogenese und Therapie der Cholelithiasis. Ungar. med. Presse 16 u. 17 (Forts. f.).

3786. *Kilian*, zur diagnostischen Verwertung der oberen Bronchoscopie bei Lungencarcinom. Berliner klin. Wochenschr. 20.

3787. *Kirchgaesser*, Gisbert, Fehldiagnose eines Aortenaneurysmas in Folge der Durchleuchtung mit Röntgenstrahlen. Münchner med. Wochenschr. 19.

3788. *Lenné*, Dr., zur Therapie des Diabetes mellitus. Dtsch. Med.-Ztg. 39.

3789. *Morse*, John Lovett, an analysis of fifty one cases of pneumothorax: Amer. journ. of the med. sciences 337.

3790. *Neve*, Arthur, notes on ocular leprosy. Brit. med. journ. 2054.

3791. *Oefele*, Dr. Felix Freiherr von, Diabetes und Pankreas in der Praxis. Die Heilkunde IV, 8.

3792. *Rosenbach*, Prof. Dr. O., über cerebrales und cardiales Asthma nebst Bemerkungen über Stenocardie, Alpdrücken u. verwandte Zustände. Münchner med. Wochenschrift 20.

3793. *Schüler*, Leonhard, die sensibilische Bedeutung der Kohlehydratverdauung für die Diagnostik der Hyperaciditas. Dtsch. med. Wochenschr. 19.

3794 *Sollier*, Paul, considérations sur un cas grave de morphicocaïnomanie. Le progrès méd. 19.

3795. *Swan*, John M., report of a case of chronic valvular endocarditis and acute nephritis, following chorea. Pediatrics IX, 9.

3796. *Syers*, H. W., healed phthisis, and some remarks on the treatment of the disease in connection therewith. Treatment IV, 3.

3797. *Wagner*, Dr. Alfred, zur Frühdiagnose des Magencarcinoms. Wiener med. Blätter 19.

3798. *Weber*, L. W, über Stuhlentleerungen und Darmeinläufe. Irrenpflege IV, I (Schluss f.).

3799. *Weinberger*, Dr. M., über die Röntgenographie des normalen Mediastinum. Mit 4 Taf. und 2 Textabbildungen. Zeitschr. f. Heilkunde N. F. I, 2.

3800. *Wilcox*, Reynold Wilh., senile Bronchitis. Americ. journ. of the med. scienc. 337.

Geburtshilfe, Frauenkrankheiten.

3801. *Armbler*, G. A., gynäcological nursing. London, Scientific press. 1 s

3802. *Bail*, Max, über primäre Carcinome der Vagina nebst Veröffentlichungen eines in der Universitäts-Frauenklinik in Tübingen beobachteten Falles von primärem Adenocarcinom der Scheide. Diss. Tübingen.

3803. *Chazan*, Sam., die specifischen Lebenserscheinungen im weiblichen Organismus. (Sammlg. klin. Vorträge. N. F. 269.) Leipzig, Breitkopf & Härtel. 0,75

3804. *Heermann*, Priv.-Dozent Dr. G., die Syphilis in ihren Beziehungen zum Gehörorgane. (Sammlg. zwanglos. Abhandl. a. d. Geb. d. Nasen- etc. Krankheiten. Halle, C. Marhold. 1,40

3805. *Jones*, H. M., practical manual of diseases of women and uterine therapeutics. For students and practitioners. 8 th. ed. With 640 illusts. and 28 plates. London, Baillière, Tindall & Cox. 18 s

3806. *Kisch*, Prof. Brunnenarzt Dr. E. H., die Prophylaxe der Sterilität. (Handbuch d. Prophylaxe. Suppl.) München, Seitz & Schauer. 1,00

3807, *Krause*, Karl Anton, Mastdarmcarcinom und Schwangerschaft. Diss. Bonn.

3808. *Rieger*, Prof. Dr. Conr., die Castration in rechtlicher, socialer und vitaler Hinsicht betrachtet. Jena, G. Fischer. 3,00

3809. *Scherk*, Dr. C., aus der weiblichen Geschlechtssphäre. Populär dargestellt. Berlin, Berlinische Verlagsanstalt. 2,00

3810. *Ballin*, Dr., zur Behandlung des Nabelschnurrestes nach Martin. Centralbl. f. Gynäkologie 20.

3711. *Bornträger*, Reg.. u. Med.-R. Dr. J., der Stand des Geburtswesens im Reg.-Bez. Danzig. Zeitschr. f. Medizinalbeamte 10.

3812. *Cousins*, John Ward, injuries of the bladder occurring in the course of gynaecological operations. Brit. med. journ. 2055.

3813. *Davis*, Edward P., the differential diagnosis of ectopic gestation. With report of cases. American journal of the medic. sciences 337.

3814. *Kelly*, Howard A., uncontaminated urine. The bést way to secure uncontaminated urine from the bladder and from the kindly, and how to minimize the risks of catheterization in women. Bull. of the Johns Hopkins hosp. 109.

3815. *Lewis*, Denslow, the use of the forceps. Gaillard's med. journ. 72, vol. 5.

3816. *Mac Callum*, W. G., and A. W. *Clement*, pulmonary tuberculosis, with diffuse pneumonic consolidation, in a lion. Bull. of the Johns Hopk. hosp. 109.

3817. *Mangiagalli*, Luigi, craniotomia su testa posteriore al tronco, deflessa. L'arte ostetrica 7.

3818. *Peters*, Lindsay, a squamous-celled carcinomatous degeneration of an ovarian dermoid cyst; also an adenocarcinoma of the ovary associated with an ovarian dermoid cyst. Bulletin of the Johns Hopkins hospital 109.

3819. *Perondi*, Guiliano, obstétrique. L'indépendance méd. 19.

3819. *Pincus*, Ludwig, zur Symptomatologie und Genese der Vaginalcysten. Centralbl. f. Gynäk. 20.

3820. *Ramsay*, Otto G., an unusual method of performing hysteromy omectomy. Bull. of the Johns Hopkins hosp. 109

3821. *Sintenis*, Emil, therapeutische Bemerkung zu dem Aufsatz über die nicht operative und operative Behandlung der Reflexio uteri von Dr. G. Weidenbaum. St. Petersburger med. Wochenschr. 16.

3822. *Terzaghi*, dott., contributo alla casistica della posigione del Walcher, L'arte ostetr. 9.

3823. *Török*, Primararzt Dr. Guido von, Beitrag zur Technik der Alexanderschen Operation. Wiener klin. Wochenschr. 20.

3824. *von Walla*, Albert, rupture uteri completa. Abdominale Totalexstirpation. Heilung. Centralbl. f. Gynäkol. 19.

Kinderkrankheiten.

3835. *Bendix*, Dr. Bernh., Säuglings-Ernährung. Berliner Klinik. 141. H. Berlin, Fischer's med. Buchh.

3826. *Cheadle*, W. B., occasional lectures on the practice of medicine. Addressed chiefly to the students of St. Mary's medical school. To which are appended the harreian lectures on the rheumatism of childhood. Revised and corrected up to date. London, Smith, Elder and Co. 7 s 6 d

3827. *Duncan*, T. C., children, acid, and alkaline, health the golden mean; the laws of diet, selection, contraria and the therapeutic law similia. London, Homoeopathic publ. Co. 4 s

3828. *Klette*, Dr. W., Sehstörungen bei Kindern. Eine Anleitung f. Eltern, Kurz- u. Weitsichtigkeit bezw. deren Verschlimmerung zu verhüten, nebst Anleitung zur Wahl von Brillen für Kinder. Berlin, Berlinische Verlagsanstalt. 1,50

3829. *Liebmann*, Dr. Alb., Vorlesungen üb. Sprachstörungen. 5. Heft. Uebungstafeln f. Stammler, sowie für Hörstumme und geistig zurückgebliebene Kinder. Berlin, O. Coblentz. 1,20

3830. *Smith*, W. R.. diphtheria: being the haben lectures. London, Baillière, Tindall & Cox. 5 s

3831. *Spillmann*, L., le rachitisme. Paris, G. Carré & C. Naud. 18,00

3832. *Charon*, goitre observé chez une petite fille âgée de 7 ans; tyroïdectomie; guérison. Annales de la société belge de chir. 4.

3833. *Grosse*, Friedrich. die Nasenrachenmandel und ihre Bedeutung. Hygieia XIII, 8.

3834. *Hatfield*, Marcus P., rötheln, or german measles. The med. standard XXIII, 5.

3835. *Heim*, Dr. Paul, das Verhalten des Blutdruckes bei neuropathischen Kindern. Dtsch. med. Wochenschr. 20.

3836. *Kraus*, Dr. Kugo, über die prophylactische Immunisirung kranker Kinder gegen Diphtherie. Prager med. Wochenschr. 19.

3837. *Serray*, Portas Francisco de P., dos ataques da difteria grave en un nino de cuatro anos, con intervalo de dos meses. Sueroterapia en ambos. Curación. Gac. méd. catalana 9.

3838. *Siegel*, Dr., Untersuchungen über die Aetiologie der acuten Exanthema. Dtsch. med. Wochensohr. 19.

3839. *Spiegelberg*, Johann Hugo, zur Neugeborenen-Pflege vor 200 Jahren. Kinder-Arzt 5.

3840. *Wanitschek*, Dr. Emil, über einen Fall von Intestinum accessorium in der rechten Beckenhälfte eines 16 Monate alten Mädchens mit selbständiger Ausmündung im rechten Labium majus. Mit 1 Tafel. Zeitschr. f. Heilkde. I, 3.

Krankenverpflegung, Krankenbehandlung.

3841. *Archiv* für Lichttherapie und verwandte Gebiete. Schriftleitung: Dr. E. Below. 1. Jahrg. Oktbr. 1899 bis September 1900. 12 Hefte. Berlin, W. Berndt. 9,00; einzelne Hefte 1,00

3842. *Archiv* f. physikalisch-diätetische Therapie in der ärztlichen Praxis. Herausg. v. dirig. Arzt Dr. Ziegelroth. 2. Jahrg. 1900. 12. Hefte. Mit Abbildungen. Berlin, M. Richter. 12,00; einzelne Hefte 1,00

3843. *Haberkorn*, Oberstabsarzt a. D. Dr., der Arzt am Krankenbette. Berlin, Berlinische Verlagsanstalt. 1,80

3844. *Harrison*, Eveleen, home nursing. Modern scientific methods for the care of the sick. London, Macmillan. 4 s 6 d

3845. *Jahrbuch*, therapeutisches. Kurze diagnost., therapeut. und pharmakologische Angaben, entnommen der deutschen mediz. Journal-Litteratur des Jahres 1899 zusammengestellt und geordnet von Dr. Ernst Nitzelnadel. 10. Jahrg. Wien, F. Deuticke. 4,00

3846. *Moberly*, L. G., sick nursing at home. London, Scientific press. 1 s

3847. *Scabia*, trattato di terapia delle malattie mentali. Turin, Unione tip. edito. 8,00

3848. *Steyerthal*, Dr., die Wasserheilanstalt Kleinen in Mecklenburg. Ihre Geschichte, Einrichtung und Umgebung. Mit z. Tl. farb. Abbildungen, Planen und 1 Bildnis. Wismar, Hinstorffs Verlag. 1,20

3849. *Blum*, Dr. Anton, die mechanische Behandlung der Fettleibigkeit. Wiener med. Wochenschr. 20.

3850. *Deutsch*, Dr. Wilh., zur Erleichterung der Morphinentziehung. Wiener med. Presse 20.

3851. *Feld*, Dr. Alfred, erster Bericht üb. die Thätigkeit des Evangelischen Sanatoriums für Lungenkranke zu Pitkäjärvi. 15. Oktbr. 1898 bis 31. Dezember 1899. St. Petersbg. med. Wochenschr. 17.

3852. *Grosglick*, Dr. S., über den Heilwert des Urotropins bei infektiösen Erkrankungen des Harnapparates. Centralbl. f. d. Krankh. d. Harn- u. Sex. Org. 5.

3853. *Kobler*, G., zur Wasserbehandlung des Ileotyphus. Wiener med. Pr. 19.

3854. *Krawkow*, Prof. Dr. N. P., Gegenstand und Aufgaben der Pharmakologie. D. med. Woche 18.

3855. *Loebel*, kaiserl. Rath Dr. Arth., die Hydrotherapie der Purpura-Erkrankungen. Blätter f. klin. Hydrotherapie 4 u. 5.

3856. *Oberdörffer*, Dr., über Anwendung von Sonnenbädern bei Nierenkranken. Arch. f. phys. diätet. Therapie i. d. ärztl. Praxis 5.

3857. *Peters*, Dr., über die Wirkung des Dormiol, eines neuen Schlafmittels. Zahnärzt. Wochenbl. 19. Mai.

3858. *Poucket*, Prof., quelques considérations sur le kermes et l'émétique. L'indépendance méd. 20.

3859. *Prus*, Prof. Dr. J., über die Wiederbelebung in Todesfällen in Folge von Erstickung, Chloroformvergiftung und elektrischem Schlage. Wiener klin. Wochenschr. 20.

3860. *Reichsperg*, Dr Victor, zur Therapie der Chlorose und der Anämie. Wiener med. Blätter 20.

3861. *Rothschild*, Dr., Konstitution und Kurort mit spezieller Berücksichtigung von Soden am Taunus. Dtsch. Med.-Zeitg. 38.

3872. *Tittel*, Dr. Carl, Versuche über die Verwendbarkeit des Fleischsaftes „Puro". Allg. med. Centr.-Ztg. 39.

3863. *Török*, Dr. Guido v., experimentelle Beiträge zur Therapie des Tetanus. Zeitschr. f. Heilkunde I, 3.

3864. *Winternitz und Gärtner*, Proff. DD., der Ombrophor. Bl. f. kl. Hydrother. 4 u. 5.

3865. *Winternitz*, Prof. Wilh., und Franz *Tschurtschenthaler*, Einfluss kalter Seebäder auf die Körpertemperatur mit Wärmeregulation. Bl. f. klin. Hydrotherapie 4 u. 5.

3866. *Weiss*, Dr. A., specifische Heilmittel geg. Influenza. D. Heilkunde IV, 8.

3867. *Weisz*, Badearzt Dr. Ed., casuistische Mittheilungen aus dem Arbeiterhospitale in Pistyan. Wiener med. Wochenschr. 20.

3868. *Zimmer*, Prof. Dr., zur Heilerziehung erwachsener Mädchen. Psych. W. 6.

3869. *Zimmer*, Prof. D. Dr., ein Heilerziehungsheim. Aerztl. Sachverst.-Zeitg. 10.

Medizinalverfassung, Gerichtsmedizin, Militärmedizin.

3870. *Knaak*, Stabsarzt Dr., die subkutanen Verletzungen der Muskeln. (Veröffentl. a. d. Gebiete des Militärsanitätswesens 16. Heft.) Berlin. A. Hirschwald. 3.00

3871. *Kowalck*, Oberstabsarzt I. Kl., Regts.-Arzt Dr., militärärztlicher Unterricht f. einjährig-freiwillige Aerzte und Unterärzte, sowie f. Sanitätsoffiziere des Beurlaubtenstandes. 5. Aufl. Mit 1 farbig. Tafel. Berlin, E. S. Mittler & Sohn. 6,00
geb. in Leinw. 6,60

3872. *Testut*, précis de chirurgie d'armée. Paris, O. Doin. 8,00

3873. *Becher*, Geh. San.-R. Dr., einige Bemerkungen über die Notwendigkeit der Einführung einer gesetzlichen Leichenschau. Ärztl. Vereinsblatt 11. Mai.

3874. *Hoffmann*, Reg.-R. Dr., die Abänderung des Krankenversicherungs-Gesetzes. Berl. Aerzte-Corr. 19.

3875. *Kahane*, Dr. Max, zur Reform des klinischen Unterrichts in der inneren Medicin. Wiener med. Presse 20.

3876. *Landau*, Dr. R., ein Epilog zur Impfaffaire. Bayr. ärztl. Corr.-Bl. 9.

3877. *de Lavrenne*, E., les spécialités à propos du prix filloux. La presse méd. 38.

3879. *Lecoin*, Prof. L., die Vergiftungen in Betrieben und das Unfallversicherungsgesetz. D. m. W. 20.

3879. *Meyer*, George, Samariter- und Rettungswesen. Aerztl. Vereinsblatt. 11. Mai.

3880. *Schulz*, Dr. Matthias, die durch Ministerialerlass vom 28. Februar 1900 in Kraft getretenen Vorschriften zur Ausführung des Impfgesetzes. Aerztl. Sachverst.-Ztg. 10.

3881. *Sprengel*, Prof. Dr., die Zulassung der Abiturienten des Realgymnasiums zum Studium d. Med. Aerztl. Vereinsbl. 11. Mai.

3882. *White*, I. William,: abstract of the report of a committer on the médicolegal relations of the rags. Brit. med. journ. 2055.

3883. *Wolff*, Dr. Jacob. ärztliche Kunst u. kassenärztliche Praxis. Aerztl. Rundschau 19.

Hygiene.

3884. *Alessandri*, D. E., chimica applicata all' igiene. Mailand. H. Hoepl. 5,50

3885. *Allchin*, W. H., a manual of medicine. Vol. I. general disease. Diseases excited by atmospheric influences, the infections. London, Macmillan. 7 s 6 d

3886. *Saenger*, Prof. Dr. M., Aphorismen üb. mechanische Desinfection u. Infectionsprophylaxe. (Med. Wandervorträge 55. Heft.) Berlin, Fischer's med. Buchh. 0,50

3887. *Dunscombe-Honiball*, Oscar, accidents and injuries caused by lightning. Brit. med. journ. 2054.

3888. *Georgii*, Dr. H., über die Entwicklung unserer gegenwärtigen Milchkenntnisse in ihren Beziehungen zur Milchhygiene. Med. Coresp.-Bl. d. württ. ärztl. Landesvereins, 18.

3889. *Gerson*, Dr. med. Moritz, Feuerbestattung oder Erdbestattung? D. med. Woche, 18.

3890. *Lochelongue*, I., la peste et la conférence de Venise de 1897. La p. m. 40.

Zahnheilkunde.

3891. *Angle's*, Edw. H., DDr. S., System zur Geraderichtung u. Festhaltung unregelmässig gestellter Zähne u. zur Behandlung v. Kieferbrüchen. 5. Aufl. m. 115 Abbildgn. Berlin, Berlin. Verlagsanstalt. 3.00

3892. *Birkenthal*, Dr. Carl, Beiträge zur Kenntnis der Beziehungen der Zahnkrankh. des Kindesalters zu Rhachitis, Tuberkulose und Syphilis hereditaria. Berlin, Berlinische Verlagsanstalt. 0.75

3893. *Eutres*, Dr. J., Zahnextraktionskunde, speziell f. den prakt. Arzt, insonderheit f. d. Militär- und Landarzt. Mit 67 Abbildgn. Tübingen, H. Laupp. Geb. 2.00

3894. *Fitzgerald*, John, pyorrhoea alveolaris and its relations to general medicine. 2 nd ed. London, H. J. Glaisher. 2 s 6 d

3895. *Jacobsberg*, Zahnkünstler Alex., die Zähne des Menschen! Volksthümliche Behandlg. Berlin, Berlinische Verlagsanstalt 1.00

3896. *Weikenthin*, Zahnarzt Alb., die Zähne in hygienischer u. aesthetischer Beziehung. Gemeinverständliche Aufsätze. 2. Aufl. Berlin, Berlinische Verlagsanstalt. 2.00

3897. *Albrecht*, Zahnarzt Hans, Antrumobturatoren. Odontol. Bl. 4.

3898. *Breuer*, Rich., über das Bemalen künstlicher Zähne. Zahnärztl. Wochenblatt 12. Mai.

3899. *Dependof*, Dr. phil., die Demonstrationen des Prof. Dr. med. Adolph Witzel-Jena auf der 39. Versammlung des Centralvereins deutscher Zahnärzte in Berlin. Zahnärztl. Wochenbl. 19. Mai.

3900. *Spielvogel*, Kurt, der temporäre Verschluss feuchter Zahnhöhlen. Odontol. Blätt. 4.

3901. *de Voc*, Arthur, on the abatement of dental caries in public school childern. Pediatrics VI, 9.

3902. *Walcher*, Dr. G. über die Einschränkung des aseptischen Feldes bei Operationen. Zahnärztl. Wochenbl., 12. Mai.

3903. *Weiser*, Rudolf,: Creirung von Zahnärzten durch das k. k. Ministerium des Innern. Ein Apell an die Professoren-Collegien der österreich. Universitäten. Wien. klin. W. 19.

3904. *Zsigmondy*, Dr. O., über Wurzelbehandlung von Zähnen, deren Wurzelwachstum noch nicht vollendet ist. Zahnärztl. Wochenbl. 12. Mai.

III) Litterarische Besprechungen

Besprechung von Büchern.

See-, Sool- und Moorbad Kolberg. Nachweis über Kur- und Ortsverhältnisse, herausgegeben von der städtischen Bade-Direktion.

Das kleine Büchelchen ist hübsch ausgestattet und gut illustriert. Die Ausführungen über das schön gelegene Ostseebad, welches im vergangenen Jahre von nahezu 12000 Kurgästen besucht war, erscheinen wohl geeignet, ihm neue Freunde und weitere Gäste zu gewinnen.

Naether, Leipzig.

Ueber Bäderkuren in Bad Nauheim bei Herzkranken. Uebung, Schonung und Erholung des Herzens und deren natürliche Grundlagen. Kritische Betrachtungen von Dr. Gräupner-Nauheim. Wiesbaden, J. F. Bergmann. 1900. 62 S. 1 ℳ.

Das Büchlein zerfällt in einen theoretisch-wissenschaftlichen Teil, welcher die Grundlagen der Schonung, Erholung und Uebung des Herzens behandelt und wie Verfasser sagt, die Bedeutung des Stoffersatzes als der eigentlichen Grundlage unseres Heilbestrebens hervorhebt. Die Ausführungen lehnen sich in der Hauptsache an die bahnbrechenden Arbeiten und Anschauungen von Hoffmann, Rosenbach u. a. an. Hieran schliesst sich ein zweiter Teil, welcher die Badetechnik, die Kurdauer, das Verhalten während des Badeaufenthaltes, die Kurerfolge und Nachkur erörtert. Anhangsweise wird die Widerstandsgymnastik besprochen. Den Schluss bilden einige Krankengeschichten.

Naether, Leipzig.

Compendium der diätetischen und physikalischen Heilmethoden. Von Dr. Fr. Schilling. Leipzig, Hartung & Sohn. 1900. 263 S. Preis: 5 ℳ.

Vermehrte Bedürfnisse verlangen vermehrte Werkzeuge. In dem Masse, wie in den letzten Jahren die physikalisch-diätetische Richtung der Therapie in den Vordergrund gerückt ist, schwillt auch die Litteratur über diesen Gegenstand an.

Das anliegende Buch bringt auf verhältnismässig knappem Raume eine relativ grosse Menge Stoff. Es wird die Diät für sämtliche akuten und chronischen Krankheiten abgehandelt, daneben gelangen noch speziellere einschlägigen Kurmethoden zur Besprechung wie Prochownik-Diät, Wochenbettdiät, Milch-, Mast-, Entfettungs-, Schroth'sche Kur usw. Der andere grosse Abschnitt befasst sich dann mit Hydrotherapie, Elektrotherapie, Massage, Heilgymnastik, Ruhekuren, Atmiatrie und Pneumatotherapie, Klimatotherapie. Krankenpflege und Suggestion und Hypnose. Auch modernste Behandlungsarten, wie die Frenkel'sche Uebungstherapie der Tabes, Licht- und Luftbäder sind nicht vergessen. Man sieht, an Reichhaltigkeit des Inhalts bleibt nichts zu wünschen übrig. Dass dabei manchen Dingen eine etwas -u skizzenhafte Bearbeitung zu teil geworden, konnte nicht ausbleiben. Aufgefallen ist uns dies z. B. bei der Diät einzelner Magenleiden. Im allgemeinen jedoch muss anerkannt werden, dass das Ziel, einen orientierenden Ueberblick über die fraglichen Heilpotenzen unter Würdigung ihrer curativen Bedeutung zu geben, an der Hand einer geschickten Darstellung erreicht ist. Eine reichliche Zahl von Abbildungen kommt dem Verständnis zu Hilfe. Druck und Ausstattung des Compendiums entsprechen auch im übrigen allen Anforderungen.

Wittgenstein, Cassel.

Bibliothek der gesamten medicinischen Wissenschaften für praktische Aerzte und Spezialärzte. Herausgegeben von Hofrat Prof. Drasche. Redigiert von Dr. Jul. Weiss und A. Brestowski. Verlag von Karl Prochaska, K. u. K. Hof- und Verlagsbuchhandlung in Teschen (Oesterr.-Schlesien). 184. bis 193. Lieferung. Preis der Lieferung 1 ℳ.

Dieses umfangreiche Nachschlagewerk reift allmählich zur Vollendung. Die vorliegenden Hefte gehören teils zu der Abteilung „Chirurgie", teils zu der Abteilung „venerische Hautkrankheiten." Die einzelnen Artikel sind sehr sorgfältig verfasst und entsprechen dem neuesten Standpunkte der Wissenschaft. Besonderes Lob verdienen die Arbeiten über „Antisepsis und Asepsis" von Dr. zum Busch, „Blutstillung" von Dozent Seydel, „Caput obstipum" von Prof. Brandt, „Carcinom" von Beneke, „Daumenluxation" von Dozent Joachimsthal, „Lues hereditaria" von Prof. v. Düring-Pascha, „Mund- und Rachen-Syphilis" von Prof. Jadassohn, „Psoriasis vulgaris" von Prof. J. Neumann. Wir wiederholen unser Urteil, dass diese medicinische Encyclopädie eine ganze Bibliothek von Spezialwerken entbehrlich machen wird. Da das Werk etwa 215 Lieferungen umfassen soll, wovon bereits 193 erschienen sind, so ist baldige Fertigstellung zu erwarten.

Winckler, Bad Nenndorf.

Die therapeutischen Leistungen des Jahres 1898. Ein Jahrbuch für praktische Aerzte. Bearbeitet und herausgegeben von Dr. Arnold Pollatschek. X. Jahrgang. Wiesbaden, Verlag von J. F. Bergmann. 1899. 8°. 355 S. 7 ℳ.

Der vorliegende X. Jahrgang der „therapeutischen Leistungen" bringt wie seine Vorgänger eine für die Bedürfnisse des praktischen Arztes berechnete Uebersicht über die gemeldeten Erfolge der einzelnen Behandlungsmethoden. Wie Pollatschek in einem Rückblick auf die Zeit des Bestehens des Jahrbuches mit Recht hervorhebt hat die allgemeine Richtung der Therapie im Laufe des letzten Jahrzehnts manche Aenderung erfahren. Die allgemeine Anerkennung einzelner wertvoller Fabrikate (und wie Verfasser hinzufügen können, der mittelst derselben von einzelnen Fabriken eingeheimste Gewinn) sowie einzelne Erfindungen auf dem Gebiet der Bacterio- und Organotherapie haben zur Herstellung einer Unzahl minderwertiger, xum teil ganz wertloser Neuheiten Veranlassung gegeben, welche von seiten einzelner Aerzte oft ohne genügende Kritik warme Empfehlung gefunden haben. Mehr und mehr hat sich in den letzten Jahren die diätetische, physikalische, instrumentelle und manuelle Therapie Bahn gebrochen und die Arbeiten über diese sind kaum weniger zahlreich als die über chemische Mittel. Selbstverständlich wird ein Werk wie das vorliegende, auch wenn der Autor das aufrichtige Bestreben hat, die Spreu vom Weizen zu sondern, immer nur einen milden kritischen Massstab anlegen können, allein schon, weil kein Autor heutzutage auf allen Gebieten der Therapie als ausreichender Sachverständiger gelten kann. Immerhin aber wird dieser Mangel durch die einheitliche Bearbeitung wieder aufgewogen. Der Inhalt des Buches ist alphabetisch geordnet, aber es wechseln Artikel, welche Krankheitsnamen als Stichwort tragen mit solchen, welche Medikamente oder Behandlungsverfahren als Aushängeschild tragen. Ein sorgfältig gearbeitetes Register sorgt indess dafür, dass man auch bei letzterer die Leiden, für welche das betreffende Mittel empfohlen wurde, rasch findet.

Schill, Dresden.

Die Lungenentzündungen. Von Aufrecht. II. Hälfte. (Spec. Pathologie und Therapie herausg. von Prof. Nothnagel XIV, II, 2). Wien, Alfred Hölder. 1899. Einzel-Preis: 5,60 ℳ.

Während die vorangehenden Teile die croupöse Pneumonie, die katarrhalische Pneumonie und die atypischen Lungenentzündungen enthielten, handelt der vorliegende Band über die hypostatische Pneumonie, die Aspirationspneumonie, die Dequamativpneumonie, die syphilitische Pneumonie, die Pneumonichosen, die chronische Pneumonie, das Lungencarcinom, über Embolie, Thrombose und Infarkt, Lungenabscess und Lungengangrän. Aus dieser Aufzählung ersieht man schon, dass das Werk mehr bringt, als man nach dem Titel erwarten kann.

Es würde hier zu weit führen, Einzelheiten aus dem grossen Werke zu besprechen; nur einiges wenige sei hervorgehoben: Die Bezeichnung Schluckpneumonie lässt er gänzlich fallen und wählt dafür den Namen „Aspirationspneumonie" ausschliesslich. Diese wird von der katarrhalischen Pneumonie, mit der sie irrtümlicherweise meist identifiziert wird, vollkommen getrennt, abgehandelt. — Die Desquamativpneumonie ist nach Verfasser als primäre Erkrankung in einem bis dahin gesunden Respirationsorgan selten, kommt dagegen als Begleiterin schon vorhandener Lungenspitzenerkrankungen sehr oft vor und ist dann die hauptsächlichste Ursache von weiterem herdweisen Zerfall des Lungengebes. — Für die Vorgänge bei der Staubinhalation giebt Verfasser eine Erklärung, welche den Thatsachen in ausreichenderer Weise gerecht werden kann, als es bisher geschehen ist. Es kommt nach seiner Meinung das Eindringen corpusculiver Elemente in das Lungengewebe durch die Bronchialwand hindurch einzig und allein durch den im Thoraxraume herrschenden negativen Luftdruck zu stande. — Bei dem Kapitel über Embolie, Thrombose und Infarkt kommt Verfasser zumeist auf Grund eigener Untersuchungen zu folgenden Ergebnissen: Es giebt keinen Lungeninfarkt ohne Embolie oder ohne Thrombose. Die meisten Lungeninfarkte sind eine Folge von Embolie. In normalen Lungenparenchym kann ein Infarkt eine Folge von örtlicher Thrombose auftreten.

Das ganze Werk ist auf zahlreiche eigene Beobachtungen und Untersuchungen aufgebaut und wird bei weiteren Forschungen auf diesem Gebiete ein unentbehrlicher Ratgeber sein. Auch der praktische Arzt, der nicht bloss Therapeut ist, wird viel Belehrung aus dem Aufrecht'schen Buche schöpfen können.

Schnell, Egeln.

Das Weib in seiner geschlechtlichen Eigenart. Nach einem in Göttingen gehaltenen Vortrage von Dr. Max Runge, ord. Prof. der Geburtshülfe und Gynäkologie, Direktor der Universitätsfrauenklinik in Göttingen. 4. Aufl. Berlin, Verlag von Julius Springer. 1900. gr. 8°. VI, 38 Seiten. Preis 1 ℳ.

Das Büchlein, ursprünglich: „Das Weib in seiner Geschlechtsindividualität betitelt, erscheint zum 4. Male; ein Beweis dafür, dass die Frauenfrage immer noch zur Tagesfrage gehört. Das Werkchen stellt sich auf naturwissenschaftlichen Boden und gipfelt darin, dass die Fortpflanzungsvorgänge „der natürliche Beruf des Weibes“ sind. Ja noch mehr, nach Verf. stellt die Vollziehung der Fortpflanzungsvorgänge nicht allein die wahre Berufsthätigkeit des Weibes dar, sondern dieselbe erweist sich sogar als notwendig für das körperliche und seelische Gedeihen der Frau, sowie zur vollen Entfaltung ihrer geschlechtlichen Eigenart.

Die Beweise hierfür sind teilweise missglückt, teilweise gehen sie zu weit. Denn kinderlose Frauen altern im Allgemeinen nicht früher wie Verf. meint. Die sogen. „alte Jungfrau“ ist kein Beweis hierfür, da hier so viele Umstände, materielle Existenzkämpfe u. a. m. beim unverheirateten Weibe sehr in die Wagschale fallen dürften. Auch dem Satze, dass ein junges Mädchen nach der Entlobung der Hysterie verfällt, diese aber fast niemals entstehe, wenn das Mädchen vorher verführt und Mutter würde, dürften denn doch die Wenigsten beistimmen.

Ein Lenau, ein Dichter, der zeitig geistesumnachtet war, dürfte wenig Beweiskraft hierfür haben.

Wenn aber der Autor in Abstinentia sexualis einen sprechenden Beweis zu finden glaubt, „dass nicht ohne Strafe gegen die Natur gesündigt werden darf“, so stellt er sich gegen den heute von Eulenburg, Seved Ribbing, Fürbringer, Finger u. a. normierten Satz von der Unschädlichkeit der Sexualabstinenz und neigt mehr dem von Bebel (Die Frau) fundierten von der „Schädlichkeit unterdrückter Naturtriebe“ zu.

Die Fortpflanzung in der Ehe ist von der Vorsehung dem Weibe als Naturgesetz zwar vorgeschrieben, Runge bedenkt aber zu wenig, dass die Civilisation und sogen. „Bildung“ in besseren Ständen einerseits, die sozialen Umstände und der Kampf ums Dasein in den unteren Ständen andererseits dieses Naturgesetz leider sehr beeinträchtigen. Die beste Lösung des Frauenproblems im Runge'schen Sinne, die Erleichterung der Eheschliessung, ist daher nur zu schwer durchführbar.

Trotz alledem ist das Büchlein, dass von ärztlich-autoritativer Seite darauf hinweist, dass die modernen Emancipationsbewegungen, gegen Naturgesetze des menschlichen, weiblichen Körpers verstossen, von Ärzten den gebildeten Frauen ihrer Klientel zur Lektüre nur zu empfehlen.

Rohleder, Leipzig.

Das Tentamen physicum. Anleitung zum Studium der Anatomie, Physiologie, Physik, Chemie, Zoologie, Botanik. Herausgegeben von Dr. Carl Peter. Vierter Teil: **Organische und unorganische Chemie.** Bearbeitet von Carl Peter. Berlin 1900. Verlag von S. Calvary & Co. Preis ungebunden 3,60, gebunden 4 *M.* gr. 8°. XIX u. 179 Seiten.

Das Buch zerfällt in drei Abteilungen. Die erste Abteilung behandelt die Begriffe Atom, Molekül, die Wertigkeit und das Aequivalentgewicht der einzelnen Atome und die Zusammensetzung dieser in Konstitutionsformeln. Dann werden kurz die Begriffe Säuren, Salze, Basen, basische Salze, Oxydations- und Reduktionsmittel definiert. Hieran schliesst sich eine Tabelle der Elemente.

Die zweite Abteilung behandelt die organische Chemie und zerfällt in einen theoretischen und einen praktischen Teil.

Zunächst werden die Fettverbindungen dann die aromatischen Körper nach ihrer Struktur und ihrer Wertigkeit beschrieben; im praktischen Teil werden sie einzeln aufgeführt und ihre Eigenschaften und Verbindungen erläutert.

Die dritte Abteilung des Buches behandelt die anorganische Chemie. Zuerst werden Metalloide und dann die Metalle besprochen.

Das Buch ist sehr übersichtlich gehalten: zur Erleichterung des Verständnisses sind die zusammengesetzten Formeln in deutlichen Figuren dargestellt.

Das Buch ist als Repititorium für das Examen und auch für den Praktiker, der seine Kenntnisse in der Chemie auffrischen will, zu empfehlen.

Leiser, Weissensee.

Die Brüche der Mittelfussknochen in ihrer Bedeutung für die Lehre von der Statik des Fusses. Von Gustav Muskat. (Sammlg. klin. Vorträge, 258.) Leipzig, Oktober 1899. Preis 75 ₰.

Bekanntlich war einer der ersten Erfolge, die die Chirurgie den Röntgenstrahlen zu danken hat, die Deutung der namentlich den Militärärzten bekannten „Fussgeschwulst“ als Folgezustand eines Bruches der Mittelfussknochen. Die statistisch festgestellte Thatsache, dass es sich hierber meist um Brüche des 2. oder 3., nie oder fast nie des 1. oder 5. Mittelfussknochens handelt, zieht Verfasser als Beweis für die Beely'sche und die Hermann von Meyer'sche Lehre heran, nach der die Stützpunkte des Fusses ausser dem Fersenbein nicht, wie die Schulmeinung es will, die Köpfchen des I. und V., sondern die des II. und III. Mittelfussknochens sind. Die Veröffentlichung eigener Röntgenaufnahmen, die eine weitere Bestätigung dieser Lehre bilden sollen, hat sich Verfasser für eine spätere Zeit vorbehalten.

Bernstein, Berlin.

Der erste Verband auf dem Schlachtfelde. Von Friedrich von Esmarch. Mit 33 Abbildungen. Dritte vielfach veränderte und vermehrte Auflage. Kiel und Leipzig 1899. Verlag von Lipsius & Tischer. 34 Seiten 16°. Preis: 50 ₰.

Die erste Auflage dieser Schrift erschien bereits 1869, die zweite 1870. Im Vorworte vom 9. März vorigen Jahres beklagt der Verfasser, dass im Verbandpäckchen des Heeres das dreieckige Tuch fehle, auf das er nach M. Mayor's Vorgange bereits vor 30 Jahren hingewiesen habe und dessen Verwendungsweise er ziemlich die Hälfte des Textes (S. 15 bis 31) und alle Abbildungen bis auf zwei widmet. Man kann darüber, ob jedem Krieger Verbandstoffe mitzugeben seien, verschiedene Ansicht haben, jedenfalls sollte aber ein etwa für den Feldgebrauch vorgeschriebenes Verbandpäckchen den beiden Anforderungen genügen, nämlich dass erstens der Inhalt möglichst mannigfach und leicht verwendbar sei und zweitens, dass das Päckchen längeres Lagern vertrage. Die erste Forderung erfüllt offenbar Esmarch's dreieckiges Tuch vollständiger, als die in Deutschland vorgeschriebene Cambric- oder die französische Baumwoll-Binde. Dagegen wird der zweiten Forderung von dem seitens des Verfassers befürworteten Sublimate nicht genügt, da dieses auf einem Gewebstoffe sich als solches nicht hält. Hier wäre ein anderes Antiseptikum vorzuziehen, insbesondere die recht kräftige, nicht ätzende und auf der Faser leicht zu befestigende Naphtolcarbonsäure, die langes Lagern verträgt.

Der Verfasser verlangt ferner, dass jeder Soldat in der Verwendung des Verbandpäckchens unterrichtet werde. Auch hierüber dürfte er auf Widerspruch stossen. Ein allgemeiner Hilfsleistungsunterricht kann bei der kurzen Dienstzeit nur oberflächlich ausfallen, und deshalb würde er mehr schaden als nützen, während die Berechtigung einer solchen Unterweisung bei Offizieren, Unteroffizieren und Krankenträgern allgemein zugestanden wird.

Endlich dürfte des Verfassers Vorschlag, das dreieckige Tuch mit belehrenden Bildern zu bedrucken, Widerspruch erregen. Freilich wird der Einwurf, der (nach S. 18 und 19) von militärischer Seite gemacht wurde, dass es nämlich „nicht rathsam sei, dem Soldaten ein Bild mit in den Krieg zu geben, auf welchem „„die Schrecken des Schlachtfeldes““ dargestellt seien,“ ausserhalb des Hinterlandes von Kiautschau kaum ernst genommen werden. Dagegen fragt es sich, wann ein solches Bild den Soldaten belehren solle? Das Verbandpäckchen bleibt bis zum Gebrauche fest verschlossen, bezw. eingenäht, bei seiner Verwendung fehlen aber zur Betrachtung lehrreicher Bilder Zeit und Ruhe.

Trotz Kürze und Allgemeinverständlichkeit bietet die kleine Schrift auch dem Zivilarzte reichlich Anregung zum Nachdenken und mancherlei Belehrung bezüglich der Frage der ersten Hilfe.

Helbig, Serkowitz.

Real-Encyclopädie der gesamten Heilkunde. Medizinisch-chirurgisches Handwörterbuch für praktische Aerzte. Herausgegeben von Prof. Dr. Albert Eulenburg. Mit zahlreichen Illustrationen in Holzschnitt und Farbendrucktafeln. Dritte, gänzlich umgearbeitete Auflage. XVIII. und XIX. Band. **Orbita-Pharynx-Krankheiten.**

Der XVIII. Band bringt unter grösseren Arbeiten Aufsätze über die Orbita und ihre Erkrankungen von O. Schirmer über Organsafttherapie mit reicher Litteraturangabe von G. Buschan, über Ostitis von E. Kirchhoff, Otorrhoe von Schwabach, Paralysis agitans von A. Eulenburg, Parametritis von J. Veit, Paranoia von Mendel, Pemphigus von Kaposi, Pemphigus neonatorum von Soltmann, Penis und seine Krankheiten von Englisch, Perkussion von G. Sticker, Pericard und seine Krankheiten von Rosenbach, Perimetrie von W. Goldzieher, Perlsucht von R. Wehmer, Perniciöse Anämie von H. Eichhorst, Pest von B. Scheube, Pharynx von Zuckerkandl und Pharynxkrankheiten von B. Fraenkel.

Der XIX. Band, welcher die Stichworte von Phenacetin bis Pulpitis umfasst, enthält fesselnde Beiträge über Phosphornekrose von E. Kirchhoff, Phosphorvergiftung von Riess, Phthisis bulbi von W. Goldzieher, Pilzvergiftung von Husemann, Pityriasis von Schwimmer, Placenta von Kleinwächter, Pneumatische Therapie von Lazarus, Pneumothorax von A. Fraenkel, Polyarthritis rheumatica von Riess, Polymyositis von Unverricht, Praeputium von Englisch, Progressive Muskelatrophie und -dystrophie von Goldscheider, Progressive Paralyse der Irren von Mendel, Prosopalgie von Seeligmüller, Prostata von Englisch, Prostitution von Gustav Behrend, Psoriasis von Z. (Kaposi) — das Z. soll wohl von Zeissl bedeuten? —, Psychotherapie von v. Schrenck-Notzing, Ptomaine von Husemann, endlich Puerperium und seine Krankheiten von Kleinwächter.

Beide Bände stehen wohl ihrem Inhalte wie ihrer Ausstattung nach nicht hinter ihren berühmten Vorgängern zurück, und die Beschaffung des Werkes ist um so mehr zu empfehlen, als es nicht möglich ist für gleichen Preis sich die einzelnen Disziplinen so wohlgeordnet und erschöpfend zu beschaffen und als die Verlagshand-

lung die Anschaffung durch sehr bequeme Zahlungsweise auch dem Unbemittelten leicht macht.

Lorenz, Scharley.

Zur Besprechung in unserer Zeitschrift stehen schriftstellernden Abonnenten des „Reichs-Medizinal-Anzeigers" nachstehende neu erschienene Bücher kostenfrei nach eigener Wahl zur Verfügung:

Bad Reichenhall, und seine Heilmittel hrsg. vom ärztlichen Verein. — Freund, Dr. med. Herm. W., in Strassburg i. E., die Beziehungen der weibl. Geschlechtsorgane zu anderen Organen 0,75. — Goldschmidt, Dr. S. in Reichenhall, zur Geschichte der Prophylaxe 1,50. — Greve, Dr. H. Gust., Zahnarzt in Magdeburg, die Prophylaxe bei Zahn- und Mundkrankheiten 1,00. — Jessner, Dr. med. S., in Königsberg i. Pr., Kompendium der Hautkrankheiten einchliesslich der Syphilide u. einer kurzen Kosmetik. II. vollst. umgearb. und. sehr erweiterte Aufl. geb. 6,00. — Klemm, Dr. med. Paul, in Riga, zur Frage der Osteomylitis, speciell über die centrale gummöse (syphilitische) Osteomyelitis der langen Röhrenknochen 0,75. — Müller, Priv.-Doc. Dr. med. Fried. in Basel, einige Fragen des Stoffwchseles und der Ernährung 0,75. — Rapmund Bez.- u. Geh. Med. Rat D-O., in Minden i. W., die gesetzlichen Vorschriften über die Schutzpockenimpfung 1,20. — Rosen, Dr. med. Richard, in Berlin, die häusliche Behandlung Lungenkranker 0,60. — Sachs, Dr. med. Willy, in Mühlhausen i. Els., die Kohlenoxydvergiftung in ihrer klinischen, hygienischen u. gerichtärztlichen Bedeutung 4,00 — Vidal-Solares, F., in Barcelona, les interjections de serum physiologique de cheval dans le traitement de la chorée.

Besprechung von Zeitungsbeiträgen.

Über die Aufnahme und Ausscheidung des Eisens der Eisen-Somatose im tierischen Organismus. Von Dr. W. Nathan. Deutsche med. Wochenschrift Nr. 8. 1900.

Dass die Heilwirkung des dem Körper medikamentös zugeführten Eisens auf direkter Resorption im Darmkanal beruht, ist endgültig entschieden durch die Arbeiten von Kunkel, Hall, Hochhaus, Quincke und anderer Forscher.

Vervello brachte uns den Beweis, dass Eisenpräparate, die das Eisen in organischer Bindung enthalten, zur schnelleren und ausgiebigeren Resorption geeigneter seien, als anorganische Verbindungen, da mineral. Eisensalze im Darme bei Gegenwart von Eiweiss mit demselben vor der Resorption eine feste organische Verbindung eingehen. Diese Eigenschaft, das Eisen in sehr fester organischer Verbindung zu enthalten, besitzt die Eisen-Somatose in hohem Grade, wie vorzüglich der negative Ausfall der Macallum'schen Reaktion mit Haematoxylin beweist.

Es war deshalb von Interesse, über das Verhalten der Eisen-Somatose im Darme Näheres zu erfahren. Die Versuche wurden an Mäusen angestellt. Es zeigte sich starke Resorption von Eisen im Dünndarme und dementsprechend starke Ausscheidung von Eisen im Dickdarme. Ob nicht auch noch eine Resorption im Dickdarme stattfindet, ist zweifelhaft, aber nicht unwahrscheinlich. Leber und Milz zeigen grosse Eisenanhäufungen. Die beigefügte Buntdrucktafel giebt zum Vergleiche die mikroskopischen Bilder von Schnitten aus Dünn- und Dickdarm von eisenarmen und mit Eisen-Somatose ernährten Mäusen.

Die Eisen-Somatose gewährleistet also ausser den günstigen Wirkungen der Somatose dem Organismus eine Zufuhr von Eisen in bedeutendem Masse.

Die Notwendigkeit von Lehrstühlen für eine „Lehre vom Menschen" auf deutschen Hochschulen. Von Dr. Georg Buschan. S.-A. aus Heft II 1900 des Centralblattes für Anthropologie, Ethnologie und Urgeschichte.

Die Lehre vom Menschen — ein Begriff, unter dem der Verfasser die Anthropologie und Ethnologie zusammenfasst — wird in Deutschland von zahlreichen Gelehrten als Spezialstudium betrieben, ferner in wissenschaftlichen Vereinigungen, Fachzeitschriften und Museen eifrig gepflegt, dagegen ist sie auf deutschen Universitäten noch recht spärlich — durch eine jetzige Professur und ganz wenige Privatdozenturen — vertreten. Und doch verdient sie bei den ausgedehnten Beziehungen, in die Deutschland seit einigen Jahrzehnten zum überseeischen Ausland getreten ist, auch auf den traditionellen Pflegstätten deutscher Wissenschaft, den Hochschulen, sowohl wegen ihrer wissenschaftlichen Bedeutung als auch wegen ihrer praktischen Wichtigkeit dieselbe Beachtung, welche andere Spezialfächer, besonders die linguistischen und philologischen, schon längst gefunden haben. Verfasser fordert daher die Schaffung von Lehrstühlen für Anthropologie an allen deutschen Universitäten — ein Wunsch, der inzwischen wenigstens für Berlin der Erfüllung insofern nahe gerückt ist, als die preussische Regierung einen Lehrstuhl für Ethnologie und einen für Anthropologie in Aussicht genommen hat.

Über den Gebrauch der Sana im Elisabeth-Kinder-Hospital zu Berlin. Von Görges. Therap. Monatsh. 1900, 4.

Sana, bekanntlich eine Kunstbutter, unterscheidet sich recht wesentlich von Margarine. Aus allerbesten Speisefetten und feinsten Speiseölen hergestellt, bietet sie ausserordentlichste Garantie für stets gleichmässig gute Beschaffenheit. Es fehlen in ihr Tuberkelbazillen und andere Infektionserreger. Sehr wichtig ist der billige Preis, sie ist 0,40 Mk. pro Pfund billiger als Butter. Kinder und Schwestern genossen Sana gern und rühmten den guten Geschmack und die Bekömmlichkeit.

von Boltenstern, Bremen.

Das Bluttrinken und die modernen Blutpräparate. Von Dr. Rosenstein. Deutsche med. Wochenschr. 17/99.

Verfasser zieht in seiner Arbeit alle Blutpräparate in Betracht, die neuerdings wie Pilze aus der Erde hervorgeschossen sind, und kommt zu dem Resultat, dass zunächst die Apotheker nicht, wie es die Verfügung des preussischen Kultusministers vom 8./12. 98 verlangt, in der Lage sind, den Gehalt der Blutpräparate an wirksamen Bestandteilen „gewährleisten" zu können, dass aber ferner viele dieser Präparate gar nicht aus den Stoffen bestehen, die als wirksame Bestandteile angegeben werden, und dass weder die Zusammensetzung dieser Präparate, noch die klinische Beobachtung ihm Überlegenheit gegenüber den alten Eisenmitteln gewährleisten, mithin also diese sogenannten Blutpräparate mindestens überflüssig sind. Also dasselbe Resultat, was von Starck in seinem Aufsatz in derselben Wochenschrift 51/99 erlangte! Verfasser benutzte bei seinen Untersuchungen lediglich das spektroskopische Verhalten der einzelnen Präparate vor und nach der Reduktion mit Schwefelammonium als eine durchaus zuverlässige und sichere Lösung der Frage, ob überhaupt Blutfarbstoff vorhanden ist, oder nicht. Nicht ein einziges der untersuchten Mittel besteht aus völlig reinem Blut! Die Resorption des Bluteisens im Magendarmkanal ist nicht erwiesen, ja wird von Voit und Cloetta auf das entschiedenste geläugnet, so dass selbst, wenn die Präparate reines Blut enthielten, ihre Wirksamkeit dadurch nicht entschieden wäre. Die Empfehlungen dieser Blutpräparate als blutbildendes Mittel beruhen daher auf falschen Voraussetzungen! Nach einigen kurzen historischen, auf Plinius und Homer zurückgehenden Bemerkungen über die Verwendung des Blutes zu Heil- und Genusszwecken schliesst Verfasser damit, dass wir nur dann berechtigt sind, an Stelle altbewährter Eisenpräparate neue Medikamente zu setzen, wenn diese jene an Wirksamkeit übertreffen; dies ist aber für die aus Blut hergestellten Arzneimittel nicht bewiesen, also —! Dazu ist aber nach Ansicht des Referenten noch zu erwägen, dass die Appetitlichkeit der genannten Mittel sehr in Frage zu stellen ist, und dass vor allen Dingen die Preise, die dafür gefordert werden, sowohl in Bezug auf ihren eigenen Wert, als im Vergleich mit den sicher wirkenden und angenehm zu nehmenden allbewährten Eisenmitteln sehr hohe sind.

Wulff, Oldenburg.

Die Ursache und der Beginn der Lungenschwindsucht. Vorläufige Mitteilung von Dr. Aufrecht in Magdeburg.

Nach A. hat der Tuberkelbacillus keine ursächliche Bedeutung für die Lungenschwindsucht, sondern spielt dabei nur die Rolle eines Parasiten, welcher in der Lunge erst auf untergegangenem Gewebe seine Existenz findet (während er allerdings die Miliartuberkulose hervorzurufen vermag); die Lungenphthise ist auch nicht auf Gesunde von Kranken durch den Verkehr übertragbar, die dafür angeführten Beweise beruhen auf ungenauer Untersuchung der vermeintlich Gesunden. Anatomisch beginnt die Krankheit mit einer primären Affektion der feineren Zweige der Lungenarterie, in welchen es zur Wucherung der Wandelemente mit nachfolgender Thrombose oder Obliteration des Lumens kommt, hieran schliesst sich der nekrotische Zerfall der zu den Gefässen gehörigen Gewebsbezirke; durch bindegewebige Umwandlung des Infarktes entstehen die so häufig beobachteten fibrösen Verdichtungen, durch nekrotische Ausschaltung desselben die Kavernen, bei der weiteren Ausbreitung des Prozesses gesellen sich dazu chronisch-pneumonische und desquamativ-pneumonische Veränderungen.

Die Entstehung der Lungenschwindsucht beruht bei vorhandener Disposition zu entzündlicher Veränderung der Gefässwand auf einer Schädigung der kleinsten Zweige der Lungenarterie durch das mit Kohlensäure und sonstigen Oxydationsprodukten sowie mit resorbierten, schädlichen Stoffen (Diabetes) überladene Blut; die Prädisposition der Lungenspitzen ist veranlasst durch die Störung oder Erschwerung der Blutzirkulation in denselben sowie durch mechanische Zerrungen des Gewebes bei forzierten Exspirationen.

Die hier kurz referierte Arbeit wird von dem Autor in ausführlicher Form mit Demonstration der Präparate und zugehörigen Abbildungen auf dem diesjährigen internationalen Kongress vorgetragen werden und sicherlich zu einer lebhaften Diskussion führen.

Ueber Naftalanbehandlung des Ekzems. Von Dr. Josef Marer. Prager med. Wochenschr. XXIV, 41, 1899.

Die medizinische Salbe Naftalan wird aus einer ganz besonderen Rohnaphta dargestellt, wie sie nur in einem Orte im Kaukasus, am Fusse des armenischen Hochlandes, gefunden wird. Dieser Ort führt den tartaoidschen Namen Naftalan und ist seit Jahrhunderten von der Bevölkerung als Badeort gegen Hautkrankheiten, Verwundungen, Rheumatismus, Gicht usw. sehr geschätzt. Marer verfügt über eine Beobachtungsreihe von über 100 Patienten, berichtet hier über seine guten Erfolge in der Behandlung des Ekzems. Nach den beigegebenen Krankengeschichten wurde das Naftalan bei Erwachsenen und Kindern angewendet, bei akuten und chronischen, lokalisierten und universellen Formen, in einigen Fällen, nachdem alle anderen Mittel erfolglos angewendet waren. Der Erfolg trat stets schnell ein, in ca. 1 Woche und war dauernd.

Die Art der Applikationsweise war folgende: Naftalan wurde hier 3 bis 4 mal am Tage, entweder mit der Hand oder mit einem weichen Borstenpinsel auf die affizierten Stellen aufgetragen, event. zwischen sich berührende Hautflächen ein Leinwandläppchen gelegt. Am Morgen wird der Salbenrest mit Watte oder einem weichen Leinwandlappen abgewischt und von neuem Salbe aufgetragen.

Die Erkrankungen der Luftwege und ihre Behandlung mit „Pertussin Taeschner". Von Dr. J. Arnold Goldmann in Wien. Wiener medizinische Blätter 1900, 17.

Pertussin ist nicht eigentlich als neues Mittel zu bezeichnen, vielmehr schon in den älteren Werken der Arzneimittellehre verzeichnet, nur seine Zubereitung und besonders exakte Herstellung ist ein Verdienst Taeschner,s. von dem auch die nähere Bezeichnung „Pertussin Taeschner" (Extract. Thym. saccharat. Taeschner) herrührt; dieser beschreibt es als ein nach besonderer Methode verfertigtes Fluidextrakt des deutschen Thymians, das mit Zuckersyrup in dem Verhältnisse gemischt ist, dass das fertige Präparat dem Gehalt eines Infusums von 1 : 7 entspricht.

Verfasser wendete es bei chronischen Bronchitiden, akuter Laryngitis mit Pseudocroup und bei Bronchopneumonien der Kinder an — mit einem Erfolge, den er mit anderen Mitteln nie zu erzielen vermochte; ganz hervorragend günstig war aber die Wirkung beim Keuchhusten, das Pertussin bewährte sich ihm hier in geradezu überraschender Weise als krampfstillendes, schleimlösendes und den Verlauf abkürzendes Mittel.

Auch das Emphysem älterer Leute wurde günstig beeinflusst.

Die Dosierung ist je nach dem Alter des Kindes 4 bis 5 mal taglich $^1/_2$ Kaffeelöffel bis 1 Kinderlöffel voll, Erwachsene ebenso oft 1 Esslöffel voll.

IV) Nachrichten

Bücherkunde, Sammelschriften, Geschichte.

— Preisausschreiben. In der vorjährigen Versammlung des Deutschen Vereins für öffentliche Gesundheitspflege hat Herr Prof. Dr. Heim-Erlangen einen Vortrag gehalten über das Bedürfnis grösserer Sauberkeit im Kleinvertrieb von Nahrungsmitteln. Um die Aufmerksamkeit weitester Kreise auf diese in hohem Grade wichtige Frage zu lenken, wünscht der Ausschuss des Deutschen Vereins für öffentliche Gesundheitspflege auf dem Wege des Preisausschreibens eine grössere Zahl von Aufsätzen über diesen Gegenstand zu erhalten, welche sich zur Aufnahme in die Unterhaltungs-Tagespresse oder auch zur Aufnahme als Lesestück in deutsche Volksschul-Lesebücher eignen. Diese Aufsätze sollen

1. kurz sein (2—3 Druckseiten zu je ca. 400 Worten)
2. für Volksschullesebücher dem Fassungsvermögen von Schulkindern im Lebensalter von 9—14 Jahren angepasst sein und
3. auf die verschiedenen in dem Vortrag von Prof. Heim berührten Punkte sich beziehen.

Es sollen Preise von 50 bis 100 Mark für den einzelnen Aufsatz, im Gesamtbetrag von 2000 Mark, vergeben werden. Das Preisrichteramt werden ausüben die Herren Dr. Erwin v. Esmarch, Professor der Hygiene in Göttingen, Dr. Ludwig Heim, Professor der Hygiene in Erlangen, Dr. E. Lent, Geh. Sanitätsrath in Köln, Dr. Matthias, Geh. Regierungsrat und vortragender Rat im kgl. preussischen Kultusministerium in Berlin und Dr. A. Spiess, Geh. Sanitätsrat und Stadtarzt in Frankfurt a. M. Die von den Preisrichtern eines Preises würdig erkannten Aufsätze werden Eigentum des Vereins, welcher die preisgekrönten Aufsätze in Druck veröffentlichen und den Herausgebern von Unterhaltungs-Tagesblättern und von Schullesebüchern zum Abdruck kostenfrei zur Verfügung stellen wird. Die Aufsätze sind bis zum 1. Okt. 1900 an den ständigen Sekretär des Vereins, Geheimen Sanitätsrat Dr. Spiess in Frankfurt a. M., kostenfrei einzusenden, von welchem Abdrücke des Vortrages von Prof. Heim nebst der sich daran schliessenden Diskussion in einem oder mehreren Exemplaren auf Ansuchen kostenfrei bezogen werden können. Der Name des Verfassers eines einzusendenden Aufsatzes ist in einem mit einem Kennwort versehenen verschlossenen Briefumschlag der mit dem gleichen Kennwort versehenen Handschrift beizufügen. Die deutsche Tagespresse, die deutschen medizinischen, hygienischen und pädagogischen Zeitschriften werden im Interesse des gemeinnützigen Zweckes um kostenfreie Veröffentlichung dieses Preisausschreibens gebeten.

— Die XXV. Wanderversammlung der **südwestdeutschen Neurologen und Irrenärzte** findet am 26. und 27. Mai in Baden-Baden statt.

— Le Paris-Théatre Médical. Unter diesem Titel erscheint in Paris, wie wir der Originalität wegen erwähnen, ein neues medizinisches Blatt, das die Bestimmung hat, das Organ der dortigen Theaterärzte zu sein, in Paris giebt es nicht weniger als 650 Theaterärzte!

— Der II. internationale Congress für Hypnotismus in experimenteller und therapeutischer Beziehung wird in Paris vom 12.—16. August in Anschluss an den internationalen Congress abgehalten werden. Auf der Tagesordnung stehen als Hauptthemata: Die wissenschaftliche Terminologie des Hypnotismus einheitlich festzustellen, zweitens die festgewonnenen Thatsachen klarzustellen. Eine Reihe von Vorträgen sind schon angemeldet.

Progrès-Médical.

— Das französische Nationalkomité zur Bekämpfung der Tuberkulose hat sich in seiner letzten Sitzung in zwei Subkomités gegliedert: Für die Prophylaxe und für die Therapie der Tuberkulose. Zum Vorsitzenden der beiden Komités wurde Prof. Brouardel gewählt, zu stellvertretenden Vorsitzenden des Komités für Prophylaxe L. Lucipia, Präsident der Stadtverordnetenversammlung von Paris, und Prof. Dr. Roux, Direktor des Pasteur'schen Instituts, zu stellvertretenden Vorsitzenden des Komités

für Therapie Dr. Proust, Generalinspektor des Sanitätswesens, und Prof. Lannelongue.

Gesundheitliches.

— Unter dem Namen **Jodosaloin** bringt der Apotheker J. Brandt-Altona-Hamburg ein neues hochprocentiges Jodpräparat in den Handel, das, vor den bisher angewandten Mittel, Tct. Jodi, der mit Jod pur. und Jodkali verstärkten Jodtinktur, dem Jodatogen und Ugt. Kali jodati, nach den bisher gemachten Erfahrungen mannigfache Vorzüge besitzen soll. Es ist eine 5%ige ölige Lösung von reinem metallischem Jod, welche die Fähigkeit besitzt, beim Einreiben von der Haut sofort aufgenommen zu werden, bewirkt dabei keinerlei Nacherscheinungen auf der Haut, keinerlei lokale Entzündungen, Epidermisabstossungen n. s. w., wie wir sie bei der Anwendung der Jodtinktur so lästig empfinden. Infolge seiner grossen Resorbirbarkeit trotz des aussergewöhnlich grossen Jodgehaltes bleibt auch nach längerem Reiben nur ein kaum bemerkbarer Fleck zurück, der sich durch einfaches Abwaschen mit Seife sofort entfernen lässt. Man kann es deshalb auch an freiliegenden Stellen des Körpers anwenden. Je nach der Fläche reibe man äusserlich 2 mal täglich 5—25 Tropfen bis zum Verschwinden des Präparates. Auf Schleimhäute bringt man es durch Aufgiessen oder Aufwischen. Indikationen sind dieselben der neueren Jodpräparate. Auch intern hat man es gegeben, 3 mal täglich 10—20—30 Tropfen in Cognac, süssem Wein und Bienensaft. Wegen des besseren Geschmacks zogen es viele Patienten dem Jodkali vor. Selbst grössere Dosen wurden gut vertragen. Angewendet ist es bei Lues und Asthma bronchiale.

— **Der Etat für das Schutzgebiet Kiautschou** enthält u. a. folgende Positionen: 1 Marineoberstabsarzt (Chefarzt) 6660 ℳ, 2 Marinestabsärzte zu 3690 ℳ und 5160 ℳ, 4 Marineoberassistenzärzte zu 2070 ℳ, 1 Marinelazaretinspektor von 2600—3200 ℳ. Die Einnahmen für an Private abgegebene Arzneien, sowie die Verpflegungsgelder der gegen Barzahlung in das Lazaret zu Tsingtau aufgenommenen Kranken fliessen diesem Fond als Rückeinnahme zu. Der Apotheker erhält für den Verkauf von Arzneien an Private eine vom Gouverneur festzusetzende Gebühr.

Krankheiten.

— **Über Fleischsaft, seine Gewinnung und seine Verwendung in der Krankenpflege.** Von Prof. Dr. Martin Mendelsohn in Berlin. S.-A. aus der Wiener medizinischen Presse Nr. 9. 1900.

Für manche Fälle absoluter Anorexie, Zustände hochgradiger Anaemie und Chlorose, für Tuberkulose, Ulcus ventriculi, für Neurasthenie, Hysterie und ähnliche Krankheitszustände, vor allem für die Reconvalescenz von den verschiedenartigsten Erkrankungen empfiehlt Prof. Dr. Martin Mendelsohn die ausgedehnte Anwendung des Fleischsaftes, einerseits wegen seines die Ernährung unterstützenden Effektes, andererseits — und zwar hauptsächlich — wegen seiner excitierenden Wirkung auf Herz und Zentralnervensystem. Von dem offizinellen „Succus carnis recenter expressus" rät er jedoch abzusehen, da diesem infolge der Zubereitung meist ein für die Patienten lästiger Apothekengeruch und -Geschmack anhaftet. Viel zweckmässiger erweist es sich den Fleischsaft im Hause des Kranken mit der von Dr. med. Klein angegebenen, vorzüglich funktionierenden und sehr leicht zu reinigenden Fleischsaftpresse portionsweise herstellen zu lassen oder, wo dies aus irgend welchen Gründen nicht angängig ist, den Fleischsaft Puro — hergestellt von Dr. Scholl in Thalkirchen bei München — anzuwenden. Dieser zeichnet sich durch Haltbarkeit und einen verhältnismässig grossen Eiweissgehalt aus, auch ist es neuerdings gelungen, seinen Geschmack und sein Aussehen bedeutend zu verbessern, so dass er auch von den empfindlichsten Patienten ohne Widerwillen genommen wird. Er lässt sich auf Brot, auf Eisstückchen, als Beimengung zu Milch oder Kakao und, ganz besonders zweckmässig, als Zusatz zu Süssweinen verabreichen.

— An der Innsbrucker chirurgischen Klinik des Prof. v. Hacker wurde das **Heroin** ausschliesslich als Sedativum gebraucht und eine starke, allgemein narkotische, schmerzstillende und sedative Wirkung desselben beobachtet. Es wurde 480 mal in 65 Fällen festgestellt, dass das Heroin in dieser Hinsicht das Morphin sogar übertreffe. Dabei blieben die üblen Nebenerscheinungen: Erbrechen, Magenschmerz, Kopfweh, Ohrensausen, Gesichtshallucinationen, ferner Obstipation und Hautreize vollständig aus; nur eine starke Schweisssekretion wurde bei einigen Patienten bemerkt.

In keinem Falle versagte das Mittel. Nach 1/4 bis 1/2 Stunde hörte der grösste Schmerz auf und die Patienten verfielen in einen ruhigen, tiefen Schlaf, der 3—5 Stunden andauerte. Auch in jedem Falle von Schlaflosigkeit übte das Heroin seine Wirkung aus.

Das Mittel muss nur in ausreichenden Dosen und nicht per os, sondern subcutan zur Anwendung gebracht werden, im Allgemeinen in halb so starken Gaben, wie beim Morphium. Über 0,01 pro dosi und 0,03 g pro die wurde nie hinausgegangen.

Dr. J. Wiesner, der diese Befunde in der Deutsche Ärzte-Zeitung 3, 1900 veröffentlicht, führt als Beleg eine Reihe von Spezialfällen an, deren Aufzählung hier zu weit führen würde.

Krankenverpflegung, Krankenbehandlung.

— Schwefelbad Langensalza. Durchgreifende Verbesserungen der Einrichtungen und Anlagen sind von der Direktion vorgenommen worden, um den Patienten angenehmen und erfolgreichen Aufenthalt zu gewähren. Der Charakter des Bades als halbgeschlossene Anstalt macht den Aufenthalt auch für schwerere Kranke geeignet. Indikationen: Syphilis, schwerste tertiäre Formen, luetische Neuralgien, Gehirnlues etc., hartnäckige Hautkrankheiten, gonorrhöische Allgemeininfektion, Rheumatismus, Gicht, Bleivergiftungen — Quecksilbervergiftungen, Skrophulose, Bronchorrhoe, Bronchiolitis exsudativa, Hämorrhoiden, chronische Leber- und Nierenerkrankungen, veraltete Exsudate der Pleura und des Peritoneum (Perimetrium), Lähmungen, Verkrümmungen, Knochen- und Gelenkerkrankungen aller Art. Kurmittel: Schwefelquelle (schwefelwasserstoffreichste), verwendet zum Baden, Inhalieren und Trinken, Schlammpackungen, alle anerkannten hydrotherapeutischen und elektrotherapeutischen Massnahmen, Massage, Inunktion, Pendelapparate neuesten Systems (M. W.). Eigene Werkstatt zur Herstellung von Hessing-Apparaten.

— „Das Natürlichste ist das Beste!" Dies gilt ganz besonders in der Frage von der Ernährung kleiner Kinder. Von Jahr zu Jahr wird darin mehr gekünstelt, erfunden und wieder verworfen, weil es sich schliesslich bei einem so zarten Organismus nicht bewähren kann. In diesem rastlosen Auf- und Abwogen neuer,

oft höchst gesuchter Ideen steht das seit 35 Jahren stets gleichgebliebene **„Nestlé-Mehl“** wie ein Felsen unerschüttert da. Das „Vertrauen“ der Mütter ist in ihm geblieben; ja es hat sich unausgesetzt gesteigert, — da diese unveränderliche, bakterienfreie Nahrung lediglich aus bester Schweizermilch, Zwiebackmehl und Rohrzucker besteht, — also gesunden und kranken Kindern zu jeder Zeit bekömmlich ist.

— Auf dem im Jahre 1899 abgehaltenen Tuberkulose-Kongress hatten die Ärzte Becker und Sennhoff die Gründung von **Erholungsstätten für lungenkranke Kassenkranke** angeregt. Diese Anregung hat jetzt zur Bildung eines Komitees geführt, welches unter dem Vorsitz der Frau Kultusminister Studt steht und bereits am 15. April eine solche Erholungsstätte in der Jungfernhaide eröffnen will. Zunächst ist die nach dem Muster der Barackenlager im Grabowsee geplante Stätte für Männer bestimmt. Der Betrieb soll in der Weise geschehen, dass die Patienten sich tagsüber in das Erholungsheim begeben und am Abend nach Hause zurückgehen. Die Aufnahme wird von der Befürwortung des behandelnden Arztes abhängig gemacht. Ein grosses Gewicht soll auf eine hygienische Erziehung der Patienten gelegt werden, welche auch den Familien zu gute kommt. (Dtsch. med. Wochenschr.)

— Nervenheilanstalt Bendorf a. Rh. Besitzer Dr. Zanke. Aufnahme finden leichtere psychische Störungen, Hysterie, Hypochondrie, Rekonvalescenten von schweren psychischen Erkrankungen, Morphinisten, Cocainisten und Alkoholisten. Die Anstalt ist mit allen Einrichtungen für Elektro-, Hydrotherapie und Massage und mit Permanentbädern versehen. Ausser der Hauptanstalt besteht noch eine besondere, von dieser ganz getrennte Wachabteilung, wodurch vermieden wird, dass nervöse und der Ruhe bedürftige Personen mit unruhigen Patienten zusammentreffen. Pensionspreis beträgt pro Vierteljahr von 450 ℳ an.

Standes- und Berufs-Angelegenheiten.

— Nach Bericht der Voss. Ztg. hat eine Deputation des braunschweigischen Ärztevereins in Audienz den Kultusminister Dr. Trieps gebeten, die Regierung möge im Bundesrate vorstellig werden gegen die **Zulassung der Realgymnasialabiturienten zum Studium der Medizin.** Dieser erwiderte, dass er den Standpunkt der Ärzte teile, dass aber schwerlich Aussicht vorhanden sei, ihn zur Geltung zu bringen. M. m. W.

— Das Verhältnis der **Zahl der Ärzte zu der der Einwohner** gestaltete sich zu Beginn dieses Jahres in den grossen Städten wie folgt: Auf einen Arzt kamen in Berlin 725 Einwohner, in Wien 692; am ungünstigsten ist das Verhältnis in Charlottenburg 1 : 513, dann folgen Halle (1 : 573), Strassburg 629, München (1 : 640), Königsberg (1 : 675), Frankfurt a. M. (1 : 699), Breslau (1 : 732), Dresden (1 : 868), Hannover (1 : 892), Leipzig (1 : 973), Köln (1 : 974), Nürnberg (1 : 1111), Düsseldorf (1 : 1114), Aachen (1 : 1128), Hamburg (1 : 1231), Bremen (1 : 1234), Magdeburg (1 : 1269), Dortmund (1 : 1445), Chemnitz (1 : 1610), Altona (1 : 1712), Barmen (1 : 1740), Krefeld (1 : 1787), Elberfeld (1 : 1909). Man ersieht den Einfluss der Universitäten in der auffallend grossen, den der Krankenkassen in den industriereichen Bezirken an der geringeren Zahl der Ärzte.

V) Personalien, Universitätsnachrichten, offene Stellen und Anzeigen.

Personalien und Universitäts-Nachrichten.

Niedergelassen haben sich die Herren DDr.: Kurt *Bodeck*, Albert Max *Frank*, Johannes *Rosenthal*, sämmtlich in Aue i. Erzgeb.; *Blumenfeld II.*, Georg *Borchardt*, *Friedmann*, *Kämpfer*, Rich. *Levy*, *Lezius*, *Oswald*, *Seefeld*, *Wegner II.*, *Zuntz*, sämmtlich in Berlin; *Krömer*, *Niederstein*, *Saloschin*, *Töplitz II.*. *Wagner II.*, sämtlich in Breslau; *Eschenhagen*, *Rosenberg*, *Stockel*, sämtlichin Charlottenburg; Wilhelm *Cohn*, Friedr. Otto *Hübner*, Fritz Wolf Gustav *Fränkel* sämtlich in Chemnitz; *Bannitza* und *Czymmek*, beide in Dortmund; *Günther* in Ebernach; Afred *Walbe* in Ellefeld; *Dogs* in Jarotschin; *Bente* in Jesberg, Kreis Fritzlar; *Maxein* in Inden, Kreis Jülich; *Mosler* in Karlsruhe i. Schl.; Karl *Heidrich*, in Bad Kissingen; Albin Emil Joachim *Kannegiesser* in Klingenthal in Sachsen; *Winter II.* in Magdeburg; Eduard *Hagen* und Ludwig *Weil*, beide in München; *Weigandt* in Olbernhau; Otto Karl *Eimert* und Max Bernh. Osk. *Rothfeld*, beide in Plauen i. V.; *Kunigk* in Schwelbein; Ludwig *Höpfner* in Schöneck i. V.; *Albrecht* in Wolkenstein; sowie die prakt. Aerzte: *Wanzek* in Breslau; *Jürgens* in Hornhausen, Kreis Altenkirchen; Oskar *Schmidt* in Zwickau i. S.

Verliehen wurde den Herren San.-R. DDr.: P. R. F. *Wallmüller* in Berlin. Wilh. *Wagner* in Neu-Heiduck, Fr. O. *Stratmann* in Solingen, Emil *Pfeiffer* in Wiesbaden und Badearzt *Schider* in Bad Gastein der Charakter als Geh. Sanitätsrat, sowie Heinr. *Ruppert* in Karlsruhe der Charakter als Medizinalrat.

Ernannt wurden die Herren DDr.: Regierungsrat Frdr. *Meinel* in Metz zum Regierungs- und Medizinalrat in der Verwaltung von Elsass-Lothringen; Prof. Otto *Messerer* in München zum Regierungs- und Kreis-Medizinal-Rat bei der Regierung in Oberbayern; R. R. Th. *Kasten* in Schwetz zum Kreisphysikus; Stabsärzte Luitp. *Würdinger* in Ansbach, H. F. G. A. *Sommerey* in Chemnitz, J. P. *Zwick* in Ingolstadt und F. Th. *Goesmann* in Königsbrück zu Oberstabsärzten; die Oberärzte B. W. *Voigt* in Chemnitz, *Barthelmes* in

Bad Nauheim

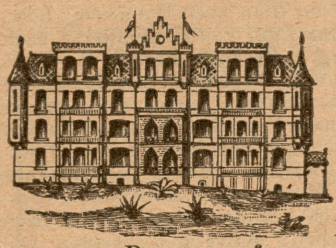

Curanstalt Lindenhof

Kranken- und Reconvalescentenheim in der Nähe des Parks und der Bäder. Personal in Krankenpflege ausgebildet. [2305
Besondere Berücksichtigung der Diät.
Personenaufzug. — Ständige Nachtwache.
Prospekte auf Verlangen.
Dr. Wachenfeld.

BAD LIPPSPRINGE.
Eisenbahn-Station Paderborn. [2443
Arminius-Quelle, stickstoffreiche Kalktherme.
Erfolgreiches Heilmittel gegen **Lungenphthise** besonders im ersten Stadium. **Asthma und Katarrhe der Respirations-Organe.**
Saison: Mai bis September.
Pensions-Hôtel; neu renovirt. **Kurhaus,** staubfrei inmitten des Parks gelegen.
Auskunft durch die **Brunnen-Administration.**

Sanatorium Bad Kreischa
bei Dresden.
für **Nerven-** und **Stoffwechselkranke. Zweiganstalt** für Minderbemittelte und Mitglieder von Krankenkassen, Berufs-Genossenschaften und Versicherungsanstalten.
Prospecte gratis. **Dr. med. Bartels,** leit. Arzt u. Besitzer.

Fürstenfeldbruck und Ignaz *Wichmann* in Königstein a. E. zu Stabsärzten; die Assistenzärzte *Kuscher* in Dresden und *Grahl* in Wurzen zu Oberärzten; sowie die Unterärzte *Pabst* in Döbeln. Wilh. *May* in München und Karl *Mayer* in Neu-Ulm zu Assistenzärzten.

Versetzt wurden die Herren DDr.: Sanitäts-Rat Kreisphysikus Herm. *Coester* von Goldberg nach Bunzlau; Stabsärzte Friedr. *Mandel* von Benediktbeuern nach Würzburg, Karl *Böhm* von Bruck nach München, Georg *Fischer* von Würzburg nach Passau; Oberarzt *Richter* von Döbeln nach Leipzig; Assistenzarzt Frdr. *Laup* von Hannover nach Minden.

Verzogen sind die Herren DDr.: Jos. Cl. *Peters* von Aachen unbekannt; Eduard *Kerris* von Andernach unbekannt; Karl E. F. *Fischer* von Aschersleben nach Jannowitz; Arth. *Alexander* nach Breslau, Hirsch *Auerbach* nach Halberstadt, *Feilchenfeld* nach Lübeck, *Friedländer* nach München, *Gessner* auf Reisen, Alfred *Gottheimer* nach Rixdorf, Ad. *Gottstein* nach Charlottenburg, Rich. *Graupner* nach Wiesbaden, *Heinze* nach Königslautern, Moritz *Herbst* nach Dresden, Sanitätsrat Ernst *Heyder* nach Charlottenburg. G. J. *Heymann* nach Friedenau, Eugen *Israel* nach Charlottenburg, Geheimer Sanitäts-Rat J. F. P. R. *Koch* nach Jena, Franz *Kraus* nach Kiel, Israel *Lipowski* nach Bromberg, Erdm. *Müller* nach Zittau, Herm. *Vetter* nach Pforzheim, A. J. D. *Niewerth* nach Hildesheim, *Rennecke* nach Charlottenburg, Rich. *Romeycke* Rudolf *Rönsberg* und Otto *Rothschild*, alle drei nach Frankfurt a. O, *Schayer* nach Posen, Gg. *Schlesinger* nach Charlottenburg, Karl *Sch rss* nach Bernau i. M., Eberhard *Söchling* nach Dtsch.-Wilmersdorf; *Sternberg* nach Charlottenburg, Otto *Voges* nach Hoya, Gustav *Wolff* nach Nizza, Mor. *Wolff* nach Bern, Paul *Ziegenhagen* auf Reisen, sämtlich von Berlin; Max *Döllner* von Boppard nach Bondorf; *Hofschläger* von Braunschweig nach Berlin; Rud. *Krischke* von Breslau nach Nimptsch; Mich. *Hoppe* von Buckowitz nach Bromberg; Hans *Claux*, Reinh. *Honcamp* und Ludw. *Schloss*, von Charlottenburg nach Berlin; Jac. *Cohn* nach London, Oberstabsarzt a. D. K. M. *Druschky* nach Weinböhla, beide von Chemnitz; Karl *Langner* von Danzig nach Inowrazlaw; *Bendick* von Ebernach unbekannt; Ernst *Graf* von Elberfeld nach Düsseldorf; Paul *Scheu* von Emmendingen unbekannt; *Lerner* von Erlangen nach Vörden; Hugo *Küttermann* von Essen nach Herford; J. H. F. *Reinke* von Falkenburg nach Kolberg; Adolf *Pollaczek* von Frauenwaldau nach Prieborn; Felix *vonRoy* von Gleiwitz nach Elsterberg; Cuno *Hartmann* von Göttingen nach Aachen; Hch. *Beckmann* von Grabow a. O. nach Berlin; Bruno *Bandellier* von Grabowsee bei Oranienburg nach Kottbus; Max *Lückerath* u. *Rademacher* von Grafenberg-Ludenberg nach Galkhausen b. Langenfeld; Albert *Wasserziehr* von Guttentag nach Leipzig; *Schöne* nach Halle a. S., Friedrich *Wessel* nach Oerzen, beide in Halberstadt; *Lohsse* von Halle a. S. nach Magdeburg; Eduard *Berchthold* von Heiligenberg nach Ottobeuren; Karl *Niessing* von Heiligenhaus nach Hoyerswerda; F. R. *Deile* von Hornhausen nach Leipzig; *Konig* von Jena nach Berlin; Ralf *Wichmann* von Wiesbaden nach Germanenbad bei Landeck i. Schl.; Wilh. *Lewing* von Ilten nach Hannover; Ldw. *Sarrazin* von Istrup nach Brakel; Max *Paul* von Kaiserswerth nach Hamburg; *Sladowsky* von Königsberg i. Pr. nach Berlin; H. W. F. *Bertrand* nach Chemnitz, *Lenz* unbekannt, beide von Leipzig; Georg *Kirbach* von Lengefeld i. Erzg. nach Dresden; *Lorenz* von Loccum unbekannt; Jul. *Kiebus* von Lohnau nach Poppelau; Emanuel *Fabian* nach Bad Elster, *Hager* nach Gotha, beide von Magdeburg; Bahnarzt Joh. *Pfahl* von Mainz nach Kreuznach; *Kaiser* von Marburg nach Magdeburg; Carl *Hofmann* von Meissen nach Honolulu; *Brachmann* nach Magdeburg, *Gutbrod* nach Berlin, Heinrich *Paul* nach Karlsruhe i. B., sämtlich von München; Wilhelm *Lippmann* von Münchenbernsdorf unbekannt; Wladisl. *von Pradzynski* von Myslowitz nach Tremessen; Gg. *Brandl* von Neubeuern nach München; Ernst *Schichhold* von Neucoswig bei Dresden nach Kottbus; Karl Otto *Weidenmüller* von Neudorf unbekannt; Abraham *Marcuse* von von Neumarkt nach Stadtlauringen; *Swoboda* von Neu-Rahnsdorf nach Berlin; Heinrich *Zinkeisen* von Nietleben nach Halberstadt; Lothar *Gürich* von Oberpeilau nach Parchwitz; *Geissler* von Olbernhau nach Lengefeld; H. P. L. *Hufschmidt* von Oldenburg nach Reichenbach i. V.; Emil *Kruse* von Orsoy nach Dreden; *Zuber* von Pless nach Kreuzburg, Ob.-Schl.; Gotthelf *Marcuse* von Poppelau unbekannt; Max *Jacobsohn* nach Berlin, Adolf *Low* nach Teheran, Franz *Weigert* nach Berlin, sämtlich von Posen; Richard *Rosenmann* von Rawitzsch nach Strassburg i. E.; G. *Fuhrmann* von Bad Rehburg nach Berlin; Ludw. *Deppe* von Rostock nach Berlin; *Pitsch* von St. Johann nach Koblenz; *Schüller* von Schneppenheim bei Derkum nach Aachen; Friedrich O. *Schönebek* von Soltau nach Strassburg i. E.; R. *Bartelt* von Sterkrade nach Posen; Bernhard *Boehm* von Tarnowitz nach Berlin; Gust. *von Häfen* von Tossens nach Ruhwarden; Josef *Sachs* von Tost, Ob.-Schl. nach Tarnowitz; P. Joh. *Schreiter* von Wildenfels wieder nach Neudorf; Ch. K. M. *Schüssler* von Wildenfels nach Zwickau i. S.; Fr. Otto *Hellriegel* von Wolkenstein nach Ebersdorf bei Chemnitz; Wolfgang *Kaspar* von Wörth nach Klingenberg i. S.; *Bosch* und Ad. *Weil* von Würzburg nach Berlin; Hubert *Arnold* von Zwickau nach Steglitz; sowie die prakt. Aerzte: Hans *Büttner* nach Lankwitz, Martin *Mann-*

„APENTA"
Das Beste Ofener Bitterwasser.

Bericht

aus der Klinik des

Geheimraths Professor Gerhardt.

„Die Resorption der stickstoffhaltigen Körper war eine ausreichende und die Verminderung während der Hauptperiode Angesichts der abführenden Eigenschaft des **Apenta** Wassers eine unerhebliche."

„Die Verwerthung des mit der Nahrung zugeführten Fettes war etwa so, wie wir sie bei einem Gesunden hätten erwarten können. Die Verminderung während der Brunnenperiode muss als geringfügig bezeichnet werden."

„Wie hiernach—unter Berücksichtigung der consumirten Nahrung und ihres Calorienwerthes—zu erwarten, war die Stoffzufuhr eine durchaus hinreichende. Das geht auch aus dem positiven Ausfall der Stickstoffbilanz hervor."

„Es ist somit in unserem Falle gelungen, **eine Fetteinschmelzung des Körpers ohne Schädigung des Eiweissbestandes zu erzielen.** Fügen wir noch hinzu, dass das Befinden der Patienten in keiner Weise litt, so kann der Verlauf der Cur als ein zufriedenstellender bezeichnet werden."

„Berliner Klinische Wochenschrift", 22. März 1897.

„**Es ermöglicht die Constanz des Apenta Wassers** nicht nur eine vorübergehende Darreichung als Abführmittel, sondern ein derartig brauchbares Wasser ist für längere Trinkcuren zur Regulirung des Stoffwechsels bei den verschiedenartigsten Erkrankungen, bei Fettleibigkeit, chronischen Obstipationen, Stauungen im Pfortadersystem, Hämorrhoidalleiden als besonders geeignet zu empfehlen."

Geheimrath Prof. Oscar Liebreich, Berlin,
„Therapeutische Monatshefte", Juni 1896.

Eigenthümerin und Brunnendirection
„APENTA" ACTIEN-GESELLSCHAFT, BUDAPEST, UNGARN.

2336

Käuflich bei allen Apothekern, Drogisten und Mineralwasser-Händlern.

Analyse und Proben auf Anforderung von dem Herrn Samuel Ritter in Leipzig.

heim nach Spremberg, Ed. *Wilkens* nach Reinickendorf, sämmtlich von Berlin; Theod *Dahmann* von Eichen unbekannt; *Greuer* von Vossawka nach Raschkow und der prakt. Zahnarzt Karl Peter Joh. *Döring* von Wittstock nach Hamburg.

Verabschiedet auf eigenes Ersuchen sind die Oberstabsärzte DD. Ludw. Munzert in Ansbach und Otto Lacher in Ingolstadt.

Verstorben sind die Herren DDr.: Frdr. Reinbach in Barmen; Geh. Med.-R. Stabsarzt a. D. Reinh. Long in Berlin; Karl Wüstner in Dippoldiswalde; K. L. Emil Bode in Dresden; Distritctarzt Jos. Lutz in Ellwangen; A. Lüntzel in Grostabarz; Gottfr. Mittmann in Liegnitz; Geh. San.-R. Hch. A. Laudahn in Lindenburg; Ob.-Amtswundarzt Anton Schleich in Mergenheim; Karl Hemmeter in München; Oberarzt a. D. Friedr. Zick in München; Herm. Karl Schulz in Treuenbritzen; Bez.-Arzt Hugo Ribstein in Wertheim a. M. und prakt. Arzt H. M. R. Zeeh in Meissen.

— Berlin. Prof. Edmund Lesser ist zum corr. Mitglied der franz. Gesellschaft für Hautkrankheiten gewählt worden.

— Edinburgh. John Wylle ist als Nachfolger von John Grainger Stewart zum Professor der inneren Medizin ernannt worden.

— Genua. Dr. A. Becco habilitierte sich für topograph. Anatomie u. operative Medizin.

— Giessen. Der jüngst zum ord. Professor und Direktor der chirurg. Klinik hierselbst ernannte Dr. P. Poppert hat einen Antrag, die Leitung des Dresdner Krankenhauses zu übernehmen abgelehnt.

— Graz. Der a. o. Professor der Augenheilkunde, Dr. Alois Birnbacher wurde zum ordentlichen Professor ernannt.

— Halle a. S. Am 12. Mai habilitierte sich der Ass.-Arzt der kgl. Augenklinik, Herr Dr. Schieck für das Fach der Ophthalmologie.

— Kiel. Dr. Paul Sick, Assistent der chirurgischen Klinik habilitierte sich für Chirurgie.

— Königsberg O.-Pr. Priv.-Doz. Dr. Oskar Samter wurde das Prätikat Professor verliehen.

— London. Dr. George Vinar Ellis, ehemaliger Professor der Anatomie am University College. ist gestorben.

— Marburg. Geh.-Med.-R. Prof. Dr. Behring wurde zum ausw. Mitgliede der Academie de médecine in Paris gewählt.

— Moskau. Dr. S. S. Korssakow, Professor der Psychiatrie ist im Alter von 48 Jahren gestorben.

— Neapel. Dr. F. Guida und Dr. E. Somma habilitierten sich für Paediatrie.

— Paris. Dr. Grimaux, Professor der Ecole de médicine ist gestorben.

— Prag. Dr. Jaroslav Bukovsky habilidirte sich für Dermatologie und Syphilidologie an der böhmischen Universität.

— St. Petersburg. Die militärmedizinische Akademie errichtet mit der vom k. Finanzministerium zur Bekämpfung des Alkohols zur Verfügung gestelten Summe von 44 000 Rubel eine neue Alkoholikerklinik.

— Strassburg i. E. Dr. Landolt habilitierte sich für Ophthalmologie und Dr. Funke für Geburtshülfe und Gynäkologie.

— Wien. Dr. Adolf Elzholz wurde als Privatdozent für Psychiatrie und Neurologie bestätigt.

Offene Stellen.

Bekanntmachung.

Die Stelle eines [2464

Assistenzarztes

an der **Localirrenanstalt St. Getreu** zu **Bamberg** mit einem Jahresbezuge von Mk. 1000 (eintausend Mark), welches im 2. u. 3. Dienstjahre je um Mk. 100.— sich erhöht ist mit sofortigem Eintritte zu besetzen.

Mit dieser Function sind freie Wohnung und Verpflegung verbunden. Bewerbungsgesuche approbirter Aerzte, wollen, mit den erforderlichen Befähigungsnachweisen versehen, innerhalb längstens 14 Tagen vorher eingereicht werden.

Bamberg, den 22. Mai 1900.

Stadtmagistrat
von Brandt,
I. rechtskundiger Bürgermeister.
Eichner,
Obersekretair.

Belzig. II. Assistent der Lungenheilstätte gesucht. Spec Kenntnis d. pathol. Anatomie und Bakteriologie erwünscht. Meldunge an Dr. Moeller.

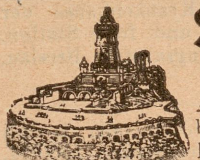

Soolbad Frankenhausen, Kyffhäuser.
Altberühmte, heilkräftige Quellen. Saison Mitte Mai bis Septbr. Soolbäder auch mit Kohlensäure. Dampf-, Brause-, Wellenbäder. Bewährtes Inhalatorium. Trinkkuren. Herrliche, waldreiche Umgebung. Prospekt, Ausk. d. **Internat. Bäder-Ausk.-Bureau, Berlin,** Unter den Linden 5 und **Badedirection.** [2460

Höhenkurort für Lungenkranke
Sanatorium Davos-Dorf.
1560 m ü. M. **Dr. Dannegger.** Schweiz.
Während des ganzen Jahres geöffnet.
Behandlung nach Brehmer-Dettweiler'schen Principien.
In geeigneten Fällen Zimmtsäurebehandlung nach Prof. Landerer.
2391 Näheres durch den Prospekt.

Saison: 1. Mai bis Ende Sept.
Indication: Erkrankungen des Kehlkopfes, der Athmungsorgane und des Verdauungstractes. — Gegenindication: Schwindsucht. Curmittel: Alkalisch-muriat. Quellen: Constantin- u. Emmaquelle; alkalisch-muriat. Eisensäuerling: Johannisbrunnen; reiner Eisensäuerling: Klausenquelle, Molke, Milch (Trockenfütterung), Kefyr,
Curort Gleichenberg
Quellsool-Inhalation; Inhalation von Fichtennadeldämpfen (beide in Einzelcabinetten), Respirations-Apparat, pneumatische Kammern. Süß-Mineralwasser- und moussirende Calorisatorbäder, Fichtennadel- und Stahlbäder. Große hydro-therapeutische Anstalt, Terraincur. Milde, feuchtwarme, staubfreie, windstille Luft, waldige Hügellandschaft. Seehöhe 800 Meter. — Auskünfte und Prospecte gratis. Wohnungs- u. Wagen-Bestellungen b. d. Curdirection Gleichenberg.

Aus dem Quellniederschlage der Schwefelquellen des Königl. Bades Nenndorf und aus neutraler Seife wird durch Piliren hergestellt
die Nenndorfer Schwefelseife.
Seit Jahren bewährt als bestes kosmetisches Mittel bei unreiner Haut, sowie als Heilmittel bei nässenden und trocknen Ausschlägen und Flechten. Zur Unterstützung der Inunctionskur empfohlen. [2378
Z. h. i. Apotheken u. Drog., ev. d. Apoth. A. Jacobi, Bad Nenndorf b. Hannover.

Jod-Soolbad BAD HALL Ober-Österreich.
Stärkste Jod-Soole des Continentes gegen Scrophulose und jene allgemeinen und speciellen Uebel, bei denen Jod ein wichtiger Heilfactor ist. Vorzügliche Cureinrichtungen (Bäder u. Trinkcur, Einpackungen, Inhalationen, Massage. elektr. Licht- und Zellenbäder). Sehr günstige klimatische Verhältnisse: Bahnstation, Reiseroute über Linz a. d. D., Steyr oder Wels. [2398
Saison vom 15. Mai bis 30. September.
(Bäder werden auch vom 1. bis 15. Mai verabreicht.)
Ausführliche Prospecte in mehreren Sprachen durch die
Curverwaltung in BAD HALL.

Bad Schandau.
An der Elbe.
In der sächsisch. Schweiz
Kuranstalt f. d. ges. **physical. diät. u. Wasserheilverfahren** unter Leitung der Herrn Dr. Benchel, Dr. R. D. Müller und Dr. Örtel mit **guter Verpflegung** in den zur Anstalt gehörigen Hôtels (**Kurhaus und Park-Hôtel**) zu mässigen Preisen.
Prospecte durch die **städt. Badeverwaltung. Richter,** Stadtrath.

Kgl. Bad Oeynhausen. Sommer- u. Winter-Kurort. Station der Linien Berlin-Köln u. Löhne-Hildesheim. Saison vom 15. Mai bis Ende Sptbr. Winterkur vom 1. Oktbr. bis Mitte Mai. Thermal- u. Soolbäder, medico-mechan. Zanderinstitut, Röntgenkammer, Molken- u. Milchkuranstalt. Allg. Wasserleitg. u. Schwemmkanalisation. Prospekte u. Beschreibung übersendet frei die **Kgl. Badeverwaltung.**

Breslau. Stelle des **Assist.-Arztes** am Krankenhause der Landesversicherungsanstalt Schlesien. 1200 M. und freie Station. Meldungen und Zeugnisse etc., Landes-Versicherungsanstalt, Breslau, Höfchenplatz 8, Zimmer 43.

Carlshof bei Rastenburg O.-Pr. Zum 15. Juni oder 1. Juli ist **Hilfsarztstelle** zu besetzen. Gehalt nebst freier Station 1500 M. Nach einjährigem Bleiben Reisekostenerstattung. Meldungen an die Direktion der Heil- und Pflegeanstalt für Epileptische zu Carlshof bei Rastenburg.

Dresden. Für 1. Juni und 1. August d. J. je ein **Hilfsarzt** an das Stadt- Irren- u. Siechenhaus. Völlig freie Station u. 1000 M. im ersten, 1250 M. im zweiten und 1500 M. im dritten Dienstjahre. Meldungen an die Oberärzte Hofrat Dr. Ganser und Dr. Hecker.

Düsseldorf. Stelle des **Assistenzarztes** am evangel. Krankenhause per 1. Juni. Meldungen an Dr. Schultze, Oberarzt des evgl. Krankenhauses.

Elberfeld. Stelle des **Vol.-Arztes** am städt. Krankenhause zum 1. VII. zu besetzen. Chirurgische Abteilung. Freie Station u. Wohnung im Hause. Meldungen und Angabe der Confession an die Verwaltung der städtischen Krankenanstalten.

Erfurt. Stelle des **III. Vol.-Arzt** am städt. Krankenhause zum 1. Juli zu besetzen. 400 M. und freie Verpflegung u. Wohnung. Meldungen an den **Magistrat.**

Frankenthal (Pfalz). **Ass.-Arzt** f. d. Kreis-Kranken u. Pflegeanstalt zum 1. August. Freie Station und 1200 M. Meldungen an die kgl. Verwaltung der Anstalt.

Frankfurt a. M. Stelle des unbesoldeten **Hülfarztes** auf der med. Abt. des städt. Krankenhauses für sofort zu besetzen. Meld. an den Vorstand des städtischen Krankenhauses.

Die Stelle des [2466

I. Assistenten

an der Lungenheilanstalt **Friedrichsheim,** Post Kandern in Baden, ist sofort **zu besetzen.**

1500 Mk. Jahresgehalt bei freier Station. Off. an den **Direktor Dr. E. Rumpf.**

Hamburg. Assistent für das hygienische Institut gesucht. 2400 M. Anfangsgehalt. Meldungen an das Institut.

Grossherzogl. Landes-Irrenanstalt.

Die Stelle des **2. Assistenz-Arztes** der hiesigen Anstalt (jährlicher Baargehalt neben freier Station 1500 Mk.) soll wieder besetzt werden mit einem jüngeren, unverheirateten Arzte. Psychiatrische Vorbildung ist erwünscht. Bewerbungen werden bis zum **10. Juni l. J.,** vorerst brieflich, hierher erbeten. [2457

Heppenheim, a. d. Bergstrasse (Hessen) 15. Mai 1900.
Grossherzogliche
Direction der Landes-Irrenanstalt.
Medizinalrath **Dr. Bieberbach.**

Karlsfeld bei Brehna. **Assistenzarzt** für die Privatheilanstalt gesucht. 125 M. pro Monat und freie Station. Meldungen an Asyl Karlsfeld bei Brehna.

Köln a. Rh. Stelle eines psych. vorgebildeten **Arztes** für die 90 Betten umfassende Irrenabteilung der Krankenanstalt Lindenburg. Freie Station und 3000 M. jährlich, steigend von 3 zu 3 Jahren bis 4000 M. Meldungen an den Oberbürgermeister i. v. Piecq.

Nietleben (Saalkreis) **Hülfarzt** d. Prov. Irrenanstalt. 1200 M. und freie Station. Meldungen an San.-R. Dr. Fries.

Owinsk. Stelle des **Vol.-Arztes** (6. Arzt) an der Provinzial-Irrenanstalt ist zum 1. Juli zu besetzen. Freie Station und 600 M. Remuneration. Meldungen mit Zeugnissen an die Anstalts-Direktion.

Pribbernow, Kr. Kammin. Niederlassung eines **Arztes** erwünscht wegen plötzlichen Verzug des bisherigen. Apotheke und Krankenkasse im Ort. Mit Umgebung ca. 3500 Seelen. Auskunft erteilt der Gemeindevorsteher.

Reinbek. Assistenzarzt für Wasserheilanstalt Sophienbad. 1200 M. und völlig freie Station. Meldungen mit Lebenslauf und Photographie an Herrn Dr. Paul Hennings.

Soolbad und Inhalatorium Salzungen

(Thüringen) [2402

262 m. üb. M. Saison: **Anfang Mai bis Ende September.** Grosser Soolreichthum von 5 u. 27 pCt. Salzgehalt, stark jod- und bromhaltige Mutterlauge. Ausgezeichnete Heilerfolge. Mässige Preise. Prospekte und Auskünfte durch die

Badedirektion.

Die Nordseebäder auf Amrum
Wittdün und Satteldüne

Illustrirte Prospecte mit Reiseplan gratis nur allein bei **der** Direction der Nordseebäder auf Amrum zu haben.

Bad Nauheim.

Bei der neu eingerichteten Winterkur ist meine Villa „Pension Concordia" in unmittelbarer Nähe des Badehauses, das ganze Jahr geöffnet. Vorher. Anmeldungen erwünscht. [2365

Fr. Hauptm. Mittelbach, geb. von der Wense.

Saison 1. Mai bis Ende Septbr. **Soolbad Kösen.** Frequenz 1899: 4546 Personen.

Elegante Bade- und Inhalier-Anstalten, Trinkhalle, Wellenbäder. Ausführliche Prospekte durch die städtische **Bade-Direktion.**

See- u. Soolbad Swinemünde

Steinfreier feinsandiger Badegrund. Starke 5 % natürliche Soole; Warme See- und Soolbäder im städtischen Curhause am Strande. Auskunft ertheilt **die Badedirection.** [2416

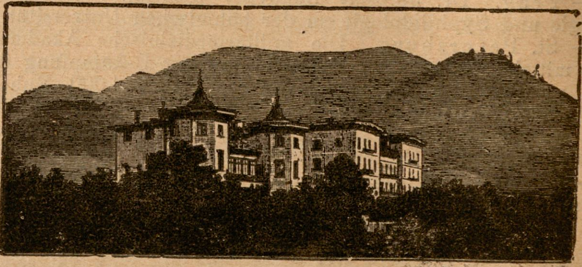

Dr. Römplers Sanatorium f. Lungenkranke

zu **Görbersdorf** in Schlesien, seit 1875 unter der ärztlichen Leitung **Dr. Römpler's.**

Sommer- und Winterkur.

Therapie den neuesten klinischen Erfahrungen entsprechend.

Specialbehandlung für **Kehlkopf-, Nasen- und Ohrenleiden.** [2417

Kurhaus und **Villen** mit besten hygienischen Einrichtungen. Hochdruckwasserleitung, Wasserheizung, elektrische Beleuchtung. Wintergarten, Douchen und Bäder, Colonnaden und Wandelbahn inmitten des Anstaltsparkes. Terrain 368 Morgen mit 115 Morgen Wald.

Windgeschützte grosse **Liegehalle** zur **Freiluftkur** in direkter Verbindung mit dem Kurhause.

Bahnstationen: Friedland Bez. Breslau Linie Breslau—Prag 4 Kilometer von Görbersdorf entfernt. Dittersbach Schl. Gebirgsbahn 14 Kilometer von Görbersdorf entfernt Linie Berlin—Glatz. Durchgangswagen: Berlin—Görlitz ab Görlitzer Bahnhof. Illustrirt. **Album** und **Prospekt** durch

Dr. Römpler, dir. Arzt.

Antiquarische Litteratur.

Angebotene:

1. Billroth Briefe.
2. Billroth, chirurgische Klinik.
3. Bismark. Gedanken und Erinnerungen.
4. Brehms Tierleben. 10 Origlb. 3. A. Neu.
5. Cohn, Cursus der Zahnheilkunde. 2. Aufl.
6. Doré Bibel, Prachtausgabe. Kathol. Ausgabe. Geb. in Origlb. Wie neu.
7. Fehling, Lehrb. der Frauenkrankheiten 1893.
8. Heitzman, anatomischer Atlas. 6. Aufl.
9. Hersing, Augenheilk. 7. Aufl.
10. Hyrtl, Lehrbuch d. Anatomie. 20. Aufl. Halbfrz.
11. Koelliker, Erinnerungen aus meinem Leben. Brosch.
12. Kussmaul, Jugenderinnerung.
13. Landerer, Pathologie 1890.
14. Lehmanns Atlanten VII. Ophthalmoskopie 2. A. 1897.
15. Monatshefte, therapeutische. 1888—93.
16. Realencyclopädie hrsg. von Eulenburg. 2. Aufl. compl. in 22 Bdn.
17. Ruge, Präparirübungen. 1888.
18. Schultze, Hebammenkunst 10 Aufl.
19. Stromeyer, Lebensbild eines deutschen Arztes.

Gesuchte:

1. Analyses des maladies de l'oreille.
2. Archiv für Gynaekologie, Bd. 1—12.
3. Archiv f. Laryngologie I—IX.
4. Blätter für klinische Hydrotherapie I—IX.
5. Brösike, Anatomie. 5. Aufl.
6. Centralblatt f. Bakteriologie, Einz. Bde.
7. Cohnheim, allg. Pathologie 2. Aufl.
8. Flechsig, Gehirn und Seele.
9. Handbuch der Therapie von Pentzoldt u. Stintzing.
10. Hebra, Atlas der Hautkrankh.
11. His, Anatomie menschlicher Embryonen.
12. Hofmann, gerichtliche Medizin 8. Aufl.
13. Jaksch, Diagnostik.
14. Kräpelin, Psychiatrie 6. Aufl.
15. Lehrbuch der allgemeinen Therapie von Eulenburg.
16. Lesser, Haut- u. Geschlechtskrankheiten.
17. Mikulicz-K., Krankh. d. Mundhöhle.
18. Monatshefte für praktiische Dermatologie 1—9.
19. Monatssch f. Ohrenhk. Jg. 1-4.
20. Monatschrift für Psychiatrie und Neurologie.
21. Rabow, Arzneimittellehre.
22. Ultzmann, Krankh. d. Harnbl.
23. Virchows Archiv. 1847—90, 1860—90.
24. Zeitschrift, allg., f. Psychiatrie.
25. Ziehen, Psychiatrie.
26. Zuckerkandl, Anatomie der Nasenhöhle.
27. Zuckerkandl, topographiscker Atlas.

Sanguinal

Dieses bewährte moderne organische Eisenpräparat ist von ganz überraschender, energisch blutbildender Wirkung und unentbehrlich bei Chlorose, Anämie und deren Folgezuständen. Es kommt in folgenden Formen in Handel:

1. *Pil. Sang. Krewel cum Chin. mur. 0,05.*
2. *Pil. Sang. Krewel cum Extr. Rhei 0,05.*
3. *Pil. Sang. Krewel cum Kreosot. 0,05 u. 0,10.*
4. *Pil. Sang. Krewel cum Guajacol. carbonic.* **0,05 u. 0,10.**
5. *Pil. Sang. Krewel cum Jod. pur. 0,004 gr.*

Neueste Litteratur:
J. A. Goldmann. Med.-chirurg. Centralbl., XXXIII, No. 42.
Freudenberg, Reichs-Medizinal-Anzeiger, 1899. No. 4.
Bandelier, Therapeutische Monatshefte, 1899. März.

Litteratur und Proben gratis und franco durch [2440

Apotheker **Krewel & Co.,** Fabrik chem.-pharm. Präparate, Köln am Rhein.

Nach Cassoute, Corgier und anderen französischen Aerzten ist

„CREOSOTAL" EIN EMINENTES HEILMITTEL BEI PNEUMONIE

und allen anderen acuten Erkrankungen der Atmungsorgane.

Litteratur mit genauer Angabe der Dosierung kostenfrei durch Chemische Fabrik von Heyden, Radebeul bei Dresden.

Bad-Nauheim

(Grossherzogthum Hessen, Linie Kassel—Frankfurt a. M.)

Saison vom 1. Mai bis 1. Oktober. Bäderabgabe vom 1. April bis 1. November in den staatlichen Badehäusern, in den Wintermonaten in dem städtisch. Konitzkystift. **Drei grosse kohlensäurereiche** und eisenhaltige **naturwarme Soolsprudel** liefern Soolbäder, Thermalbäder und die wichtigen **Sprudelbäder** (Sonderheit Nauheims). Der **neu erbohrte dritte Sprudel** ist am 7. März d. J. zu Tage getreten. Nauheimer Mutterlauge dient als Zusatz zu Bädern. Verschiedene salinische Trinkquellen. Trinkhalle mit allen gangbaren Mineralwassern. Raum z. Inhaliren von Soole und Medikamenten. Wandelhallen an den Gradirwerken. Manuelle, Gymnastik und Massage, med.-mechan. Zanderinstitut. Vibrationstherapie. Molken, Milch Kefir. Zur Behandlung kommen in erster Linie: **Herzleiden,** Rheumatismus, Gicht, Nerven-, Rückenmarks-, Frauenleiden; ferner Skrophulose, Rhachitis Magen-, Darmleiden, Katarrhe der Respirationsorgane. — Neu erweitertes Wasserwerk, Kanalisation. Ausgedehnter Park, durch neue Pflanzungen mit dem nahen Hochwald verbunden. Grosser Teich mit Gondelfahrt und Fischerei. Neue modern eingerichtete Lawn-Tennis Plätze. Elegantes Kurhaus mit verbreiterter Terrasse. Kurkapelle, Theater. Elektrische Beleuchtung. — 1899: Besuch ohne Passanten 22,256 Personen, Bäderzahl 304,500. Ausführliche Prospecte in 15 Sprachen. Wohnungslisten, Fremdenführer werden kostenlos auf Wunsch zugesandt.

Grossh. Hessische Bade-Direction Bad-Nauheim.

Bad Salzbrunn

Practicire hierselbst unverändert wie bisher als Fürstlicher Brunnenarzt.

Dr. med. J. Montag.

Dr. med. Frick

Bad Nauheim
Ludwigstr. 17
gegenüber den Badehäusern.

Aerztlicher Fortbildungskurs

in den Kgl. medicinischen Anstalten zu Halle a. S.

Der Kurs umfasst topographische u. pathologische Anatomie, innere Krankheiten, Magen-, Kehlkopf-, Nasen-, Augen-, Ohren-, Zahnkrankheiten, chirurgische, geburtshilflich-gynäkologische Klinik m. Operationsübungen, Psychiatrie, Bakteriologie. Beginn d. **6. August 1. J.,** Dauer zwei Wochen. [2451

Anmeldungen nimmt entgegen, sowie jede weitere Auskunft, insbesondere des Programms, erteilt **Prof. v. Herff,** Kgl. Frauenklinik.

Dr. Theinhardt's Lösliche Kindernahrung.

(Hergestellt aus Milch, Weizen, Malz, Zucker.)
Bewährt seit 10 Jahren bei normaler und gestörter Gesundheit der Säuglinge.
Von Autoritäten empfohlen als:
Rationellste Ergänzung der verdünnten Kuhmilch.
Leichtverdaulich durch Löslichkeit u. minim. Stärkegehalt.
Knochenbildend — durch seine Nährsalze; [2456
(circa 2 % Kalkphosphat und 1·5 % Phosphorsäure.)
Diätet. Therapeutik. bei Rhachitis, Scrophulose u. Cholera infantum.
Preis der Dose Mk. 1.20 (300 g) u. Mk. 1.90 (500 g Inh.).

Hygiama

Seit 1891 klinisch vielf. erprobtes diätetisches Nähr- u. Stärkungsmittel.
(Hergestellt aus Milch, Malz, Weizenmehl, Zucker u. Cacao.)
Wegen seiner Leichtverdaulichkeit und hohen Nährkraft indicirt bei:
Magen- und Darmleiden, Anämie, Chlorose, Nervosität, Hyperem. gravid., Thyphus abdom., künstl. Ernährung, Scrophulose, Lactation, Reconvalescenz, Carcinom.
Preis der Dose M. 1.60 (300 g) u. M. 2.50 (500 g Inh.).
Vorrätig in den meisten Apotheken und Drogerien.
== Beide Präparate sind seit Jahren in vielen Kinderkliniken, Krippen, Spitälern und Sanatorien ständig im Gebrauch. ==
Wissenschaftl. Urteile, Analysen und Gratismuster durch
Dr. Theinhardt's Nährmittel-Gesellschaft Cannstatt (Württbg.).

Dr. Schmey's

Peru-Cognac

„Perco."

Die Wirksamkeit von 50,0 gr. bestem Peru-Balsam (mit mindestens 10 % reiner Zimmtsäure) in 1 Liter Cognac.
Anwendung bei allen Lokalisationen der Tuberculose
insbesondere bei **Lungentuberculose.**
Preis 7 Mk. die Literflasche.
Dallmann & Co. in Gummersbach
(Rheinland).

Rubinat — Dr. Llorach.

Natürliches spanisch. Bitterwasser
„nimmt unter sämmtl. Bitterw. durch ungewöhnlich hohen Salzgehalt den ersten Rang ein."
Dr. Bender und Dr. Hobein in München.
Dosis nur ein bis einige Esslöffel.
Consum 1898 über 1½ Millionen Gefässe
Erhältlich durch Mineralw.-Handlg., Droguisten u. Apotheker
Die Generalbevollm. für Deutschland etc. etc. [2197
Barbarino & Kilp in München.

PLASMON

(Siebold's Milcheiweiss)

Ein lösliches, geschmack- und geruchfreies, daher sehr bequem verwendbares Eiweiss-Nährpräparat. Eingehend untersucht und glänzend begutachtet von den hervorragendsten medizinischen Autoritäten. Eingeführt in zahlreichen staatlichen, städtischen und privaten klinischen Anstalten, Garnison-Lazarethen, Lungenheilstätten etc.

Besonders indiziert bei Verdauungsstörungen, Lungenkrankheiten, Blutarmut, in der Rekonvaleszenz, wie überhaupt in allen Fällen, wo eine leichtverdauliche konzentrierte und reizlose Nahrung bezw. eine forzierte Ernährung erwünscht ist. Der überaus billige Preis gestattet die Verwendung auch bei Minderbemittelten.

Dosierung: Esslöffelweise in Milch, Kakao, Suppen etc.

Erhältlich in Apotheken und Drogerien.

Siebold's Nahrungsmittel-Gesellschaft m. b. H.
Berlin SW., Charlotten-Strasse 86.

Dr. Emmerich's Heilanstalt

für Nervenkranke. B.-Baden. Gegr. 1890.
Gänzl. beschwerdenfr. Morphium- etc. Entziehung.
Sofortiger, absolut gefahrloser Ersatz jeder Dosis, ohne Rücksicht auf Dauer der Gewöhnung. Sofortiger Fortfall von Morphium und Spritze. Dauer der ohne Verlangen nach Morphinm und ganz ohne Beschwerden verlaufenden Kur etwa 4 Wochen. Ausführl. Prospect u. Abhandlungen kostenlos. (Geisteskranke ausgeschlossen).
Dirig. Arzt: Dr. Otto Emmerich. 2 Aerzte.

Wiesenhof,

Heilanstalt f. Alkoholkranke
in Klein-Dreinzig bei Guben.
Aufnahmebedingungen versend. P. Hennig-Berlin W., Potsdamerstr. 79 und Oberbürgermeister Bollmann-Guben. 2417

Sommerfrische.

Gosewasserfall i. Gosethal bei Goslar a. H., im schönsten Fichtennadelwald, ist als Luftkurort bestens zu empfehlen. Pension 4,50—5,00 ℳ Elektrische Beleuchtung. [2389
Auskunft durch C. Schulz, Besitzer.

Flinsberg,

im schles. Isergebirge.
Frühlings-, Sommer-, Herbstkur. Höhen-Waldklima. Reinste Stahlquelle Deutschlands. Bäder und Einatmungen aus Fichtenrinden und Kiefernadeln. Moor, Kefir, Molke, Massage. Wasser- und Luftkur. 524—970 m hoch. Saison Mai—Oktober. Frequenz 7000.
Neue grossartige Kuranlage.
Elektr. Beleuchtung. Bahn Friedeberg a. Qu. [2411

Ostseebad Thiessow—Rügen.

Strand-Hôtel

und Hôtel Mönchgut
sind bestens empfohlen. Pension von M. 3,00 an. Näh. durch
2403] C. Koos, Besitzer.

Bad Charlottenbrunn

i. Schl.
Altbewährter klimatischer Kur- und Badeort 400—500 m. Kurzeit Mai—October. [2436
Ärzte: Dr. Winkler, Dr. G. Wiedemann. Prospekte gratis.

Ostseebad **Misdroy.** Winterkurort
Erholungshaus Dünenschloss.
Christl. Sommerhospiz; klimatisches Winterkurh.; nahe dem Strand, Warmb. u. Wald. Bad i. H. — Bek. aufmerks. u. liebev. Pflege. Winters auch Haushaltungsschule. Näheres durch die Hausmutter Frl. E. Quistorp. [2377

Müllers Hôtel

u. Pension, [2410
altbewährtes vornehmes Haus, in der Nähe des Waldes u. des Kurplatzes gelegen. Pension einschl. Wohnung v. 5 M. an. Prospekt frei.
Stahlbad Liebenstein i. Thür. Wald.

Ausstellungen für Hygiene: Silb. Medaille Hamburg 1898. Gold. Medaille Magdeburg 1899. Gold. Medaille Harburg 1899.

Borsyl:

Aeusserlich als Puder
bei profusen Schweissen,
„ Nachtschweiss,
„ Fussschweiss, [2307
„ Eczema madidans,
„ Intertrigo,
„ Ulcus cruris,
„ Durchnässung mit Urin.

Prophylacticum gegen Decubitus!

unter Gips- und anderen Verbänden.

Originalschachtel 50 Pfennig. — Proben und Zeugnisse zu Diensten.

Chem. Fabrik „Dahme“ (Mark).

Ausstellungen für Hygiene: Gold. Medaille Paris 1899. Goldene Medaille London 1899. Gold. Medaille Brüssel 1899. Grand Prix Nizza 1899.

Pilulae roborantes Selle,

organisch-animalisches Eisenpräpar., empfehlen bei allen, durch nicht normale Blutbildung veranlassten Krankheitserscheinungen. Depôts **Berlin, Schering's Apotheke, Leipzig, Engel-Apotheke.** Nach Orten, an welchen die Pilulae roborantes Selle nicht zu haben sein sollten, postfrei zu Original-Preisen von der **privilegierten Apotheke in Kosten, Provinz Posen,** zu beziehen. 2387

Sanatorium DDr. Frey-Gilbert, Baden-Baden. [2239

Das ganze Jahr geöffnet. Auskunft und Prospecte durch die Aerzte.

Es liegt im Interesse

unserer geschätzten Kunden, jetzt zu **billigen Fabrikpreisen** einzukaufen, da hohe Preise bevorstehen!

C. M. Schladitz & Co., Seifenfabrik u. Versandtgeschäft, **Prettin a. Elbe** liefern noch **franco** jed. Bahnstat. **ohne Kistenberechnung** an Jedermann

Netto 25 Pfund feinste Waschseifen, 6 Sorten gemischt, für 6 Mk. 35 Pfg.
do. 100 do. do. do. 6 do. do. do. 21 „ 40 „

1 Postpacket enth. 40 Stück = $8^1/_4$ Pfund ff. Toilette-Seifen sortirt für **5 Mark.** Schmierseifen, Parfüms, Kerzen, Wäscheartikel billigst laut Preisbuch. Versandt gegen Nachnahme mit Verpflichtung zur kostenlosen Rücknahme. Grösster Versandt an Consumenten. Tausende von Anerkennungen. [2308

Staatsmedaille für gewerbliche Leistungen 1869.

Benno Jaffé & Darmstaedter

Lanolin-Fabrik, Martinikenfelde bei Berlin.

Lanolinum puriss. Liebreich

Lanolinum puriss. Liebreich anhydricum

in bekannter absoluter Reinheit und bewährter Qualität

Lanolinum puriss. B. J. D.

(Adeps lanae puriss. B. J. D. cum aqua) [2406

Lanolinum puriss. B. J. D. anhydricus

(Adeps lanae puriss. B. J. D anhydricus)

absolut rein, geruchfrei, fettsäurefrei, manganfrei, frei von jeder Klebrigkeit, nur durch den unter Körperwärme liegenden Schmelzpunkt von dem Lanolinum puriss. Liebreich unterschieden.

Morphium- und dergl. Kranke.

Schonende Entziehung. [2275
Dr. Fromme, Stellingen (Hamburg).

Tablettes Fontaines

Erste u. einzigste hygien. Neuheit mit nachfolgenden Eigenschaften:
Frei von Fett!
Absolut sicher!
Garantiert unschädlich!
Den Herren Aerzten steht gratis Muster zur Verfügung. [2445
E. Hammerschmidt, Siegburg.

Medicinische Autoritäten

empfehlen Hartmann's gestr. Gesundheits- u. Umstands-Corsets sowie Umstands-Leibbinden, Marke „Frauenlob“. Neuheit: Corset für Magenleidende ohne Stahleinl. Anf. n. Maass. Preisl. d. CARL & B. HARTMANN, Mühlhausen, Th.

Gummiartikel, feinste französische **Fischblasen** etc., alle **antikonzeptionellen Neuheiten.** Illustr. Preisliste franko. Den Herren Aerzten hoher Rabatt.
G. Engel, Berlin 96, Potsdamerstr. 131.

Nestlé's Kindermehl
enthält reinste Schweizermilch.

The Continental Bodega Company.

Medicinal-Portwein No. 92 Sherry No. 93 unserer Preisliste entsprechen den Vorschriften des Deutschen Arzneibuches laut amtlicher Analyse.

Filialen an allen Hauptplätzen.

Vereinigte Chininfabriken **Zimmer & Co.,** Frankfurt a. M.

Euchinin **Urosin**
Validol **Eunatrol**
[2285]
Fortoin **Chinin-Chocolade** **„Zimmer's“ in Tabletten.**

Propolisin!

Bestes Desinfektionsmittel und Antiseptikum der Gegenwart.

2415] **Nicht giftig, nicht ätzend, bequeme Anwendung.**

Tötet alle Gährungs- Fäulnis- u. Krankheitserreger.

Darum **unentbehrlich** zur Desinfektion von **Wohn-, Schlaf-,** und **Krankenzimmern,** sowie **Kellern, Böden, Vieh-** und **Geflügelställen,** spezif. Bekämpfungsmittel der **Tuberkulose** und aller durch **Bacillen erzeugten Krankheiten** bei **Menschen-, Tieren** und **Pflanzen.** — In Lösung unerreicht zur **Wundbehandlung** — frischer sowie eiternder Wunden; hier wirkt **Propolisin geradezu Wunder,** wo alle anderen Mittel versagen, **versuche man mit Propolisin.** Weit **wirksamer** und **billiger** als Jodoform.

Wo in Apotheken und Drogenhandlungen nicht erhältlich, bestelle man **direkt bei**

R. Spiegler in Grosshennersdorf (Sachs.),

welcher bei Einsendung von 1 Mk. Probeflasche nebst Prospekt franko zusendet.

Thymmel Hass

(Extr. Alujmi c. Mel.) [2368

Specificum gegen Keuchhusten.

Zu beziehen in Flaschen mit Gebrauchsanweisung durch die Apotheken.

Prof. **Fischer I,** Strassburg, schreibt: 20. IV. 99. „Ich finde das Thymmel sehr gut. Alle Kranken loben es und sind zufrieden."

Kgl. priv. Apotheke Alt-Landsberg b. Berlin.

Dr. Brehmer's Heilanstalt

für Lungenkranke

zu **Görbersdorf** in Schlesien.

Sommer- und Winterkuren gleiche weltbekannte Erfolge.

Chefarzt Dr. Carl Schloessing,

früher Assistent der Professor v. Strümpell'schen Klinik in Erlangen.

Prospecte kostenfrei durch [2310

Die Verwaltung.

Vegetabile Milch

(Pflanzenmilch)

Gesundheit ist Reichthum — Fabrik-Marke

Beim Kaiserl. Patentamte sub Nr. 3163 eingetragene Schutzmarke.

Dr. med. Lahmann's vegetabile Milch löst vollkommen die Aufgabe, die Thiermilch (Kuh- oder Ziegenmilch) zu einem **vollwerthigen** Ersatz der Muttermilch zu machen.

Dr. med. Lahmann's vegetabile Milch bildet, der Kuhmilch zugesetzt, **ein wirkliches** beim **jüngsten Säuglinge** sofort **anwendbares Ersatznährmittel für mangelnde Muttermilch.** [2360

Dr. med. Lahmann's vegetabile Milch kostet die Büchse Mk. 1,80 und reicht für 8 Tage. Tausende Anerkennungsschreiben von Aerzten und Müttern.

Dr. med. Lahmann's vegetabile Milch ist käuflich in allen Apotheken, sowie besseren Droguen- und Colonialwaarenhandlungen. Man verlange Gratis-Broschüre von den alleinigen Fabrikanten.

Hewel & Veithen** in **Köln a. Rh.** und **Wien.

Lyncke's Eisenalbuminat

[2409

Völlig neutrales und billigstes Eisenmittel.

Proben gratis.

Schutz-Marke

H. Lynck Apotheker, Cöpenick.

Benno Konegen Verlag, Leipzig.

Vor Kurzem erschien:

A B C

der

landärztlichen Praxis.

Versuch
eines Leitfadens
der Taktik und Praktik für Land- und
Kleinstadtärzte.

Aus eigener u. langjähriger Erfahrung mehrerer Kollegen.

Herausgegeben von

* *
*

Preis:

3,20; gebunden 3,80 Mark.

Handbuch

des

Versicherungsarztes.

Von

Dr. Karl Richter in Langenlois

Vertrauensarzt mehrerer Versicherungsanstalten.

Preis:

5,00; in Leinen gebunden 6,00 *Mark.*

Zu beziehen durch jede Buchhandlung oder auch direkt vom Verlag.

Hervorragend blutbildendes Kräftigungs- und Ernährungs-Mittel.

21% natürliches Eiweiss.

Fleischsaft PURO

Preis: M. 2,50.

Vor minderwertigen, auf Verwechselung berechneten Nachahmungen warne ausdrücklich.

„Puro" medic. chem. Institut Dr. H. Scholl, Thalkirchen-München. [23[illegible]2

Verantwortlich: für die Schriftleitung Dr. med. Johann Goebel, für den Anzeigeteil der Verleger und Eigentümer Benno Konegen, Druck von Julius Brandstätter, sämtlich in Leipzig.

Reichs-Medizinal-Anzeiger

Schriftleitung:
Dr. med. Joh. Goebel,
Leipzig, Leibnizstr. 2.

Geschäftsstelle:
Benno Konegen Verlag
Leipzig, Reudnitzer Strasse 21.

Der „Reichs-Medizinal-Anzeiger" erscheint alle 14 Tage Freitags. Voraus zu zahlender Jahresbetrag: bei Bezug durch Post (Zeitungs-Preisliste No. 6438) oder Buchhandel 4 ℳ; unter Kreuzband für das Deutsche Reich und Oesterreich-Ungarn 5 ℳ, für die anderen Länder des Weltpostvereins 6 ℳ. Eine Einzelnummer kostet 40 ₰ ausschliesslich Porto.
Anzeigen werden von Strich zu Strich berechnet und kosten die gespaltene Petitzeile oder deren Raum 60 ₰, Stellen-Gesuche und Angebote, sowie Familien-Nachrichten nur 30 ₰; bei Wiederholungen günstigste Bedingungen. Aufträge nehmen ausser der Geschäftsstelle alle Annoncen-Expeditionen an.

XXV. Jahrgang | **N. 13** | **22. Juni 1900**

Inhalt

I) Originalbeitrag: Aerztliche Gedanken über Milchproduktion und Milchverkehr. Von Dr. Seiffert. S. 249.
II) Litteratur-Übersicht Seite 251.
III) Litterarische Besprechungen: Besprechung von Büchern Seite 257; Besprechung von Zeitungsbeiträgen Seite 258.
IV) Nachrichten: Bücherkunde, Sammelschriften, Geschichte Seite 259; Gesundheitliches Seite 260; Krankheiten Seite 260; Krankenverpflegung, Krankenbehandlung Seite 260; Standes- und Berufs-Angelegenheiten Seite 261
V) Universitätsnachrichten, Personalien, offene Stellen, Anzeigen Seite 262.

I) Originalbeitrag

Ärztliche Gedanken über Milchproduktion und Milchverkehr.

I. Teil.

Von
Privat-Dozent Dr. Seiffert, Leipzig.

Die Milch ist das Nahrungsmittel, das von Alters her als das seiner Zusammensetzung nach vollkommenste, seiner Verdaulichkeit und Ausnutzbarkeit nach beste gilt und dem wohl alledem bis in die neueste Zeit in Bezug auf Gewinnung und Transport bis zum Konsum verhältnismässig wenig Aufmerksamkeit gewidmet worden ist. Erst in den letzten Jahren, nachdem seitens der wissenschaftlichen Hygiene tief in althergebrachte Lebensverhältnisse einschneidende vorbeugende Massnahmen zur Bekämpfung von übertragbaren Krankheiten durchgeführt worden sind, hat sich das öffentliche Interesse auch der Versorgung der grossen Städte insbesondere mit gut produzierten und möglichst unbeschädigt transportierten Lebensmitteln zugewandt. Was dadurch erreicht werden kann, vermag ein Gang durch die Markthallen einer modernen Grossstadt und ein Vergleich mit der Behandlung der Nahrungsmittel vor etwa 30—50 Jahren am selben Orte deutlich zu lehren. Freilich bleibt auch an den besten Einrichtungen dieser Art noch manches auszusetzen. Immerhin ist in dieser Beziehung für den Verkehr mit Nahrungsmitteln schon viel erreicht. Die Produktion derselben bedarf soweit sie im Inlande geschieht vielleicht weniger der öffentlichen Aufsicht als ihre ausländische Konkurrenz, welche Unmassen konservierter und darum einer Kontrolle durch die Konsumenten vor dem Verbrauch leichter zu entziehender Nahrungsmittel auf den Markt zu werfen vermag. Es ist unnötig Ärzten gegenüber in dieser Beziehung nach Beispielen zu suchen und die inneren politischen Vorgänge der letzten Zeit haben in Deutschland klar gezeigt, dass in dieser Frage die Interessen der Konsumenten nicht erheblich abweichen von denen der Produzenten. Die Verhandlungen über das Fleischbeschaugesetz zeigen, dass eine strenge Handhabung der sanitären Vorschriften gegenüber der Einfuhr dem inländischen Produzenten nur nützen kann, ihm aber freilich auch die gleichen Lasten auferlegen muss. Im Anschluss an die Regelung der Fleischbeschau ist nun in letzter Zeit auch eine Bewegung entstanden, deren Ziel die reichsgesetzliche Regelung der Milchproduktion und des Milchverkehrs ist. Im Hinblick auf diese Bewegung erscheint es zweckmässig nicht blos die Meinungen des Hygienikers und Verwaltungsbeamten gegenüber den natürlich meist gegnerischen des Landwirtes und Milchhändlers zu betrachten, sondern vor allem auch die Anforderungen festzulegen, die der praktische Arzt aus der täglichen Erfahrung als Vertreter der Konsumenten zu stellen hat. Denn wenn auch der Milchkonsum einen grossen Umfang hat, so bewegt sich doch derjenige Anteil desselben, in welchem die höchsten Forderungen seitens der Konsumenten mit Recht gestellt werden können, in Bevölkerungsstufen, welche dem Arzte ein durch seine tägliche Wirksamkeit besonders vertrautes und wichtiges Arbeitsgebiet bilden: die Kinder und die chronisch Kranken. Diesen beiden Konsumenten gegenüber bilden die übrigen Verbraucher von Milch die entschiedene Minderzahl, ein Umstand der bei der enormen Bedeutung der Milchwirtschaft für den Staatshaushalt zwar bedauerlich bei den jetzigen Zuständen, im Milchverkehr aber verständlich ist. Denn nicht der Produktion können die Ursachen zugeschrieben werden, welche an dem bedauerlichen Rückgang des Konsum von Milch in den Grossstädten schuld haben, sondern

vielmehr dem Milchverkehr, dessen Technik mit dem Anwachsen der Grossstädte nicht gleichen Schritt gehalten hat, sondern fast ganz auf dem alten Stande verharrt ist. Zweifellos ist der Verkehr mit Milch viel mehr die Quelle ein Mal wertvermindernder Fälschungen, zum andern gesundheitsgefährlicher absichtlicher und unabsichtlicher Verunreinigungen der Milch als die Produktion der Milch selbst. Geht sie doch vor allem in den Grossstädten auf dem Wege vom Produzenten bis zum Konsumenten durch mehrere häufig sogar viele Hände, und es entstehen dadurch Gelegenheiten ein Mal zu absichtlichen Wertverminderungen, zum andern zu mehr oder minder bewussten sanitären Schädigungen der Milch, denen auf gesetzlichem Wege kaum beizukommen sein dürfte. Wenn daher die Milchversorgung Gegenstand gesetzlicher Massnahmen wird, so dürfte die Stimme des Arztes nicht ohne Bedeutung für deren Verfassung sein und es dürfte im Interesse des praktischen Arztes liegen etwa in dieser Hinsicht an ihn herantretenden Fragen gegenüber umfassender und eingehender orientiert zu sein als ihm dies durch gelegentliche Beschäftigung mit der Litteratur dieser Frage erreichbar ist. Dies die Veranlassung der folgenden Zeilen.

Die Produktion der Milch beginnt mit der Viehhaltung und schon auf diesem Gebiete sind es ärztliche Forderungen die im Interesse der Konsumenten geltend zu machen sind. Auf die Race und Art der zur Milcherzeugung*) verwandten Kühe wird der Arzt einen Einfluss nicht geltend machen wollen oder können, da diese Frage zweifellos zu sehr von der wirtschaftlichen Lage der Milchproduzenten abhängt und ausserdem nach der Gegend und den landwirtschaftlichen Verhältnissen des Produktionsortes grossen Schwankungen unterliegt.

Dagegen wird auf die Hygiene des Milchviehes seitens der Ärzte ein grosser Wert gelegt werden müssen und hier gilt es durch Belehrung und Aufklärung die Milchproduzenten zu einer gesünderen und reinlicheren Produktionsweise zu erziehen. Sind doch gerade in dieser Beziehung noch die grössten Missstände vorhanden. Die Einrichtung der Ställe ist für die Erzielung möglichster Reinlichkeit von grosser Bedeutung. Denn die erste Verunreinigung der Milch tritt dadurch ein, dass von der Hautoberfläche des Euters eine Menge bakterienhaltigen Unraths, Haare, Hautschuppen, Koth- und Futterpartikelchen in die Milch gelangen, was technich auch durch die verschiedenen Melkeimer, welche zu diesem Zwecke angegeben worden sind, nicht vermieden werden kann. Ebensowenig ist durch die modernen Melkmaschinen eine wesentliche Vermeidung von Verunreinigungen zu erwarten, da durch ihren komplizirten Bau ihre Reinhaltung sehr erschwert, dadurch die Verunreinigung der Milch mit Bakterien eher erleichtert wird. Zudem ist die manuelle Melkung zweifellos ergiebiger und für die Thiere schonender. Es muss daher dem Milchproduzenten zur Pflicht gemacht werden, dass die Streu, am besten Torfstreu, auf welcher die Tiere stehen oft gewechselt wird, und dass ihre Verunreinigung durch Koth und Harn möglichst vermieden wird. Es lässt sich in dieser Beziehung viel erreichen durch eine Neigung des Bodens der Viehstände nach dem Schwanzende der Tiere zu und durch Rinnen, die am hintern Ende der kurzen Viehstände in den Boden eingearbeitet sind, sodass die Verunreinigungen abfliessen können. Ferner wird der reinliche Milchwirth beim Melken selbst den Schwanz des Tieres entweder am Stand oder an einem Beine des Tieres anbinden lassen, um die Verunreinigungen durch das Schlagen mit dem Schweife zu verhindern. Eine Reinigung des Euters vor dem Melken durch Abwaschen dürfte sich in der Praxis nicht so durchführen lassen, wie das häufig erwartet wird. Denn sie ist mit zu grossen Umständen und Zeitverlust in einigermassen grösseren Betrieben verknüpft und auch für die Gesundheit der Tiere nicht zuträglich. Es entstehen leicht Ekzeme am Euter, die Haut der Zitzen wird schmerzhaft und zuweilen tritt in Folge der Schmerzhaftigkeit und vielleicht auch durch Erkältung des Euters ein Rückgang in der Milchergiebigkeit ein, der den Versuch einer mechanischen Reinigung weiterhin unmöglich macht. Zudem wird durch die Behandlung mit Wasser ein grosser Teil des sonst festsitzenden Schmutzes erst erweicht, sodass er leichter abgestreift werden kann und der erweichte oder flüssige Unrath verteilt sich, wenn einmal in die Milch gelangt viel gleichmässiger, verbreitet die Bakterieninfektion der Milch vom ersten Augenblicke des Melkens an vielmehr über das ganze Quantum, als wenn er in trockenen und harten Partikeln abgestrichen worden wäre. Auch lassen sich derartige feste Partikelchen viel eher durch Filtrieren durch Tücher oder die modernen Milchfilter entfernen, als jener durch das Aufweichen beim Waschen fein verteilte Schmutz. Der Gebrauch von Milchfiltern, die meist mit Kies oder Cellulose als Filtermaterial beschickt werden, ist zur Zeit schon in vielen grösseren Wirtschaften verbreitet, obwohl von manchen Seiten diesen Apparaten der Nachteil zugeschrieben wird, dass sie Fett zurückhalten, somit den Wert der Milch etwas vermindern. Ein Teil der Verunreinigungen bakterieller Natur entstammt nicht der Oberfläche des Euters, sondern den grösseren Milchgängen der Zitzen, in welche die Bakterien von aussen einwuchern. Es ist deshalb von grosser Wichtigkeit, dass die ersten Striche Milch nicht aufgefangen sondern weggemolken werden, da von *ihnen* aus die nachströmende viel weniger Bakterien enthaltende Milch erst recht infiziert werden würde. Dass natürlich auch die Hände der melkenden Personen nach Möglichkeit rein sein müssen ist selbstverständlich, doch wird man auch in dieser Beziehung ein aseptisches Verfahren natürlich nie erreichen können. Im grossen und ganzen sind aber doch die Verunreinigungen, welche während des Melkens in die Milch geraten, zum grossen Teil durch Absetzenlassen, Durchseihen oder Filtrieren zu entfernen.

Wichtiger ist die Reinhaltung der gewonnenen Milch nach dem Melken, ja man kann sagen, dass der grösste Teil der Milchverunreinigungen durch Bakterien wohl erst nach dem Melken eintritt im Verlaufe des von alters her üblichen Milchverkehrs. Wir kommen darauf später zurück.

Die Hygiene des Milchviehes liegt ferner noch vielfach sehr im Argen in Bezug auf die Versorgung mit Luft und Licht. Es ist auffallend wie wenig gerade dieser Frage von seitens der Landwirte und der Konsumenten Aufmerksamkeit geschenkt wird. Um der theoretischen Forderung einer Trockenfütterung zu genügen, deren Vorteile noch nicht einmal zweifellos feststehen, bringt man gerade vor allem in den Kindermilchställen der Grossstädte die Kühe in engen Ställen unter, in denen es meist nicht nur an Licht fehlt, sondern mehr noch an Ventilation. Es ist eine bemerkenswerte Erscheinung, dass gerade daran nicht gedacht wird, dass den Tieren diese beiden Lebensfaktoren Licht und Luft doch ebenso wie dem Menschen nur zum Schaden ihrer Gesundheit entzogen werden kann, und dass darunter natürlich ihre

*) Wir meinen also immer für den direkten Verkehr, nicht zur Molkereiverarbeitung bestimmte Milch und würden es für richtiger halten und bei gesetzlichen Bestimmungen allein durchführbar, dass man zwischen Voll- und Magermilch unterscheidet. Die Aufstellung einer besonderen Vorzugs- oder Kindermilch hat wenigstens im Hinblick auf gesetzliche Vorschriften keinen Zweck und dient nur der Gewinnsucht der Händler.

Milch leiden muss. Kommt doch manche grossstädtische Milchkuh die zur Erzeugung von „Kur- und Kindermilch“ gehalten wird, aus dem Stalle erst wieder heraus an die Luft, wenn sie nicht mehr Ertrag genug abwirft und dem Fleischer zugeführt wird. Bedenkt man nun die enorme Verbreitung der Tuberkulose unter dem Rindvieh, so muss man erst recht den einzigen Weg ihr beizukommen, d. h. ihre Verbreitung in den Viehständen aufzuhalten denselben erkennen, den man auch für die Vorbeugung gegen die menschliche Tuberkulose von altersher als den wichtigsten und rationellsten erkannt hat, nämlich die Zufuhr von Luft und Licht in reichlichstem Masse. Ohne diese Kardinalmassregel werden auch die modernen Verfahren der Tuberkulosebekämpfung beim Rinde keinen Erfolg haben können. Die Möglichkeit den Tieren Luft und Licht zuzuführen ist aber nur da gegeben, wo den Tieren Weidegang gewährt werden kann, und aus diesem Grunde dürfte der einzige Vorteil, welchen die städtischen Milchställe in Bezug auf die rasche Verteilung der Milch an die Konsumenten besitzen, nicht allzuhoch angeschlagen werden, wenn es gelänge eine Technik des Milchverkehrs einzuführen, die den städtischen Milchbedarf aus weiterer Ferne herbeizuschaffen ermöglichte. Wir kommen darauf zurück.

Auch in Bezug auf die Ernährung der Milchkühe haben wir Ärzte im Interesse der Milchkonsumenten bestimmte Ansprüche zu formulieren. Zum Teil haben diese Anforderungen zu der Errichtung der oben erwähnten städtischen Kuhställe geführt, die wir oben aus hygienischen Gründen als meist sanitär verfehlt bezeichnen mussten. Die städtischen Kuhställe, deren einziger, bei der rückständigen Art des Milchverkehrs leider aber wesentlichen Vorteil die leichte Erreichbarkeit seitens der Konsumenten ist, benutzen, da sie den Tieren keinen Weidegang zu gewähren vermögen, trockenes Futter und es hat sich um die von ihnen erzeugte und meist überall besonders angepriesene und teuer verkaufte „Trockenfütterungsmilch“ für die Zwecke der Säuglingsernährung ein Nimbus gebildet, dessen Beseitigung wünschenswert aber nur möglich wäre, wenn eine rationellere Form des Milchverkehrs das Produkt der freier und von den Städten entfernter liegenden Landwirtschaft in haltbarem Zustande den Städten zugeführt werden könnte. Die besonderen meist theoretisch angenommenen Vorzüge, die man in Laien- und ärztlichen Kreisen der „Trockenfütterung“ nachrühmt sind die folgenden. Die Milch soll weniger wasserreich sein als die Milch von weidenden Tieren. Die Landwirte denken darüber anders und wissen, dass der Weidegang nicht nur quantitativ sondern auch qualitativ den Milchertrag steigert. Ferner sollen bei weidenden Tieren Giftstoffe aus giftigen Pflanzen in die Milch übergehen und den Milchkonsumenten insbesondere den Säuglingen gesundheitsschädlich werden können. Es wird ein Teil der Sommerdurchfälle der Säuglinge von manchen Kinderärzten auf einen Giftgehalt des Weichfutters bei der angeblich zunehmenden Verunkrautung unserer Wiesen zurückgeführt. Kann man auch diese Theorie, welche natürlich sehr zu Gunsten der Trockenfütterung ausgenutzt wird, nicht ohne weiteres von der Hand weisen, so ist doch zu bedenken, dass immerhin sehr grosse Mengen giftiger Kräuter dazu gehören würden, um in der Verdünnung der Gesamtmilch einer Kuh (ca. 8—10 Liter angenommen) noch eine Giftwirkung nach Genuss der kleinen Säuglingsportionen auszuüben. Jedenfalls ist bisher der Beweis noch nicht erbracht und wohl auch noch nicht genügend versucht worden, dass Pflanzengifte aus dem Grünfutter unkrautreicher Wiesen in erheblicher Menge in die Milch übergehen. Dagegen wird mit einem gewissen Rechte auf die beim Übergange zum Grünfutter eintretende Neigung der Tiere zu Durchfällen hingewiesen, die eine Beschmutzung des Euters und damit ev. stärkere Milchverunreinigung ermöglichen. Der Vorteil, den demgegenüber die Fütterung mit Trockenheu gewährt, ist indessen auch ein nicht sehr grosser, denn mit dem Trockenfutter werden bei der Verteilung im Stalle sehr reichliche Mengen von Heustaub und Bakterien in der Stallluft und auf dem Stallboden verbreitet, die zur Infektion der Milch Veranlassung geben können. Im übrigen ist zu bedenken, dass wohl auch in den „Trockenfütterungsställen“ aus wirtschaftlichen Gründen nicht ganz auf andere Futtermittel verzichtet werden kann. Man wird in dieser Hinsicht dem Landwirte freie Hand lassen müssen und nur verlangen können, dass Futterstoffe, welche leicht in Gährung oder Fäulnis geraten können wie z. B. Schlempe, von der Verwendung ausgeschlossen werden müssen oder wenigstens mit Vorsicht verabreicht werden dürfen.

II) Litteratur-Übersicht

Bücherkunde, Sammelschriften, Geschichte.

3905. *Aurand*, S. H., botanical materia medica and pharmacology. Chicago. 12,50

3906. *Barnouw*, P. J., handleiding voor bakers. Uitgeg. vanwege de Noord-Hollandsche vereeniging „Het Withe Kruis 2e druk. Zaandijk, J. Heynis. fl. 0,10

3907. *Bronner*, W., die Augenheilkunde des Rhases. Nach dem „Liber medicinalis Almansoris“ (ed. 1497) Buch IX, zum ersten Male ins Deutsche übertragen. Diss. Berlin.

3908. *Broussais*, propositions de médecine. Paris, Blanchard. 2,00

3909. *Cheyne*, W. W., and F. F. *Burghard*, manual of surgical treatment. London, Longmans & Co. 12 s

3910. *Gould* and *Pyle*, cyclopedia. A cyclopedia of practical medicine and surgery. Compiled under the editorial supervision of. G. M. Gould and W. L. Pyle. Philadelphia. 50,00

3911. *Handbuch* der Prophylaxe. Herausgegeben von A. Nobiling und L. Jankau. 1. Halbbd. München, Seitz & Schauer. 8,00

3912. *Heilmethode*, die magnetische oder sogenannte Huth'sche. (Anleitung zum Magnetisieren.) Durchg. vom Magnetiseur Carl Hansen. Deutsch von G. H. 3. Aufl. Mit 5 Taf. Leipzig, O. Mutze. 1,00

3913. *Hoe* men een doenkeling moet redden. Bewerkt onder toezicht van de „Maatschappij tot redding van drenkelingen“ te Amsterdam. Geillustreerd. Amsterdam, N. J. Boon. fl. 0,10

3914. *Hobday*, E. T. G., canine and feline surgery. London. 6,00

3915. *Jaarboekge*, Tandheelkündig, uitgegeven vanwege „John Tomes“ vereeniging van candidaat-tandartsen aan het tandheelkundig instituut der rigks-universiteit te Utrecht. 2e paarg. Haarlem, Henri Goebergh. fl. 2,50

3916. *Krauss*, Thdr., medizinisches Fremdwörterbuch. Verdeutsch und erklärt. (Volks- und Gesundheitsbibliothek für jedes Haus. 1. Bd.) Leipzig, W. Friedrich. 1,50

3917. *Nolst Trenité*, A. N., handboek der zickenverpleging. 3e herz. en verm. druk. Amsterdam, J. H. & G. van Heteren. fl. 3,90

3918. *Noelting*, J., Blutstillen und Krankheitsbesprechen. Ein Beitrag zur Volksmedizin. Progr. Eimsbüttel.

3919. *Sieffert*, G., médecine homoeopatique d'urgence à l'usage, des familles. Leipzig. 4,00

3920. *Sippel*, Fritz, Georg Friedrich *Sigwart*, eine biographisch-historische Skizze. Diss. Tübingen, F. Pietzcker. 1,00

3921. *Sperry*, Dr. Lyman B., vertrauliche Ratschläge für junge Männer. Frei bearb. nach dem amerikanischen Original von Dr. Carl Werner. 2. Aufl. Berlin H. Steinitz. 2,00

3922. *Tirard*, N., text-book of medical treatment, diseases, and symptoms. London, J. & A. Churchill. 15 s

3923. *Vierteljahrs-Katalog* der Neuigkeiten des deutschen Buchhandels. Medizin, Naturwissenschaften und Mathematik. Jahrgang 1900. 1. Heft. Januar bis März. Leipzig, J. C. Hinrich's Verlag. 0,40

3924. *Warren*, J. C., and A. P. *Gould*, international text-book of surgery. Vol. II. Philadelphia. 25,00

3925. *Lacassagne*, Dr. A., vademecum du médecin-expert. Lyon, A. Storck & Co. 6,00

3926. *Zeitschrift* für praktische Aerzte. (Früher: Zeitschrift für ärztliche Landpraxis). Red.: Dr. G. Honigmann. 9. Jahrgang. 1900. 24 Nrn. München, Seitz & Schauer. halbjährlich 6,00

3927. *Collins*, Joseph, Dr. William A. Hammond, the physician and neurologist. The post-graduate. XV. 5.

3928. *Dana*, Charles L., Dr. William A. Hammond, the teacher. The post-graduate. XV. 5.

3929. *Jordan*, Dr. K. F., physikalischer Rückblick auf das Jahr 1899. Pharmac. Ztg. 40.

3930. *Lancaster*, E. A., Dr. William A. Hammond, the littérateur. The post-graduate XV. 5.

3931. *Leudesdorf*, weil. Dr. Max, aus der Praxis eines alten Arztes. Aerztl. Rundschau 20.

3932. *Smith*, Joseph R., Dr. William A. Hammond, the surgeon-general. The post-graduate XV. 5.

Anatomie, Physiologie.

3933. *Anselm*, J., über Jodaufspeicherung im tierischen Körper nach Jodfütterung. Diss. Würzburg.

3934. *Brunn*, W. v., ein Beitrag zur Kenntniss von den ersten Resorptionsvorgängen. Diss. Rostock 1899.

3935. *Ehrlich*, E., Stoffwechselversuche mit phosphorhaltigen und phosphorfreien Eiweisskörpern. Diss. Breslau.

3936. *Lohsse*, H., ein Beitrag zur Lehre von der Einwirkung des heissen Bades auf den menschlichen Stoffwechsel. Diss. Halle.

3937. *Meyer*, Carl Friedrich, über den Einfluss des Lichts im Höhenklima auf die Zusammensetzung des Blutes. Diss. Basel.

3938. *Müller*, Frdr., einige Fragen des Stoffwechsels und der Ernährung. (Sammlg. kl. Vorträge. N. F. 272). Leipzig, Breitkopf & Härtel. 0,75

3939. *Porier*, P. et A. *Charpy*, traité d'anatomie humaine. Tome IV. Fasc. 3. Paris. 16,00

3940. *Walz*, K., über die sogenannte bactericide Eigenschaft des Blutserums und über ihre Beziehungen zu Assimilationsvorgängen und zu osmotischen Störungen. Dissert. Tübingen 1899.

3941. *Albert*, Prof. Dr. Ed., die Architektur des menschlichen Oberarmes. (In deutscher, französischer und italienischer Sprache.) Mit 1 Taf. Wien, A. Hölder. 1,00

3942. *Grote*, Dr. G., die Varietäten der Arteria temporalis in ihrer Beziehung zu Blutdruckbestimmungen. M. m. W. 21.

3943. *Kochivetz*, J. W., de l'élimination d'azote et d'acide phosphorique au cours de l'inanition complète soit simple, soit accompagnée d'excitation douloureuse. Archives des sciences biol. VIII. I.

3945. *Schüle*, Priv.-Doz. Dr., allgemeine Gesichtspunkte in der Physiologie, Pathologie und Therapie der Magenkrankheiten. Dtsche. Praxis 9.

3946. *Steinborn*, Dr., ein Fall von Brustdrüse am Oberschenkel. M. m. W. 21.

Biologie, Gesundheitspflege.

3947. *Paczkowski*, Dr., die Autointoxication (Selbstvergiftung des Körpers) als Grundlage zu Erkrankungen. Ein Beitrag zur Lehre von Dispositionen u. Krankheitsbedingungen. Leipzig, Demme. 2,00

3948. *Wahl*, F., über den Gehalt des Tabakrauches an Kohlenoxyd. Diss. Bonn.

3949. *Siebert*, Dr. F., zur Lehre vom Instinct. W. kl. R. 21.

Allg. Pathologie, Pathotomie, Bakteriologie.

3950. *Ach*, V., über die Beeinflussung der Auffassungsfähigkeit durch einige Arzneimittel. Diss. Würzburg.

3951. *Mercier*, F. et *Dubos*, E., manuel juridique des maladies contagieuses. Paris, Marchal et Billard. 7,50

3952. *Stephanidis*, P., über den Einfluss des Nährstoffgehaltes der Nährböden auf die Raschheit der Sporenbildung und die Zahl und Resistenz der gebildeten Sporen. Diss. Würzburg 1899.

3953. *Verhandlungen* der deutschen pathologischen Gesellschaft. Herausgegeben von dem derzeitigen Schriftführer E. Ponfick. 2. Tagg., geh. zu München vom 18.—22. IX. 1899. Mit Abbildgn. und 7 Tafeln. Berlin, G. Reimer. 15,00

3954. *Wefers Bettink*, H., de methoden tot het opsporen van vergiften in de 19e eeuw. Rede uitgesproken bij de herdenking van den stichtingsdag der Utrechtsche hoogeschool. Utrecht, A. van Dorsten. (Nicht im Handel).

3955. *Adami*, J. George, the plague a prospect and a retroprospect. The montreal med. journ. XXIX. 4.

3956. *Donath*, Dr. Julius, zur Kenntniss der agglutinirenden Fähigkeiten des menschlichen Blutserums. W. kl. W. 22.

3957. *Ehrlich*, Prof. Dr. P. und Dr. J. *Morgenroth*, über Haemolysine. B. kl. W. 21.

3958. *Fanoni*, Antonio, the present state of our knowledge of the action of the various therapeutic serums, with some remarks concerning the use of Panés antipneumonic serum in childern. Pediatrics IX. 10.

3959. *Gorini*, C., sull' esame batteriologico dell' acqua dell sottosuola. Giornale della r. societá ital. d'igiene 5.

3960. *Köhler*, Dr. F. u. W. *Scheffler*, die Agglutination von Faecalbacterien bei Typhus abdominalis durch das Blutserum. M. med. W. 22.

3961. *Lesné* et *Bousquet*, toxicité urinaire et isotonie; osmonocivité. La presse méd. 42.

3962. *London*, C. S., les corpuscules centraux dans les cellules sexuelles et sarcomateuses. Archives des sciences biol. VIII. 1.

3963. *Luzzatto*, Dr. Angelo, zur pathogenetischen Bedeutung des Pseudoinfluenzabacillus im Kindesalter. W. m. W. 21.

3964. *Mayer*, Dr. M. L., über die Häufigkeit des Kropfes in den verschiedenen Lebensaltern. W. m. B. 21.

3965. *Nurray*, Wm., chronic brass poisoning. Brit. méd. journ. 2057.

3966. *Petrina*, Dr. A., einiges über die Pest in Bombay. Prag. med. W. 21.

3967. *Sievers*, R., blyförgiftning med dödlig utgang. Finska läkaresällskappets handlinger. 5.

3968. *Tartakowsky*, M., de la sensibilité des chameaux vis-a-vis de la peste bovine. Archives des sciences biol. VIII, 1.

3969. *Treupel*, Prof. Dr. G. und Prof. Dr. A. *Edinger*, Untersuchungen über Rhodan-Verbindungen. Müncher med. Wochenschr. 21.

3970. *Wolf*, Dr, zwei Fälle von angeborenen Missbildungen. (Angeborener Mangel beider Kniescheiben — angeborene Fingerdeformität. Münchn. med. Wochenschr. 22.

Chirurgie.

3971. *Bernhardt*, Assistenz-Arzt Paul, die Radicaloperation der Leistenbrüche nach Kocher's Verlagerungsmethode auf Grund von Erfahrungen der Strassburger chirurgischen Klinik. Diss. Strassburg, J. Singer. 2,00

3972. *Binder*, R., die konservative Behandlung der Coxitis und ihre Resultate, insbesondere der Conservativbehandlung mittelst portativer Apparate. Diss. Würzburg.

3973. *Diruf*, A., ein Beitrag zu den kongenitalen Difformitäten. Diss. Erlangen.

3974. *Ebbinghaus*, H., über Amputationsneuralgien. Diss. Bonn.

3975. *Eiselsberg*, Dir. Prof. Freiherr von und chem. Assist.-Arzt Dr. K. *Ludloff*, Atlas klinisch wichtiger Röntgen-Photogramme, welche im Laufe der letzten 3 Jahre in der Königl. chirurgischen Universitäts-Klinik zu Königsberg i. Pr. aufgenommen wurden. 37 Lichtdr.-Taf. Berlin, A. Hirschwald. Geb. in Leinwd. 26,00

3976. *Gebauer*, E., Beitrag zur Behandlung der Sarkome an den langen Röhrenknochen. Diss. Breslau.

3977. *Klemm*, Paul, zur Frage der Osteomyelitis, speciell über die centrale gummöse (syhilitische) Osteomyelitis der langen Röhrenknochen. (Sammlg. klin. Vorträge N. F. 273). Leipzig, Breitkopf & Härtel. 0,75

3978. *Lorenz*, Reg.-R. Prof. Dr. Adf., über die Heilung der angeborenen Hüftgelenks-Verrenkung durch unblutige Einrenkung und functionelle Belastung. Mit 84 Abbildgn. Wien, F. Deuticke. 10,00

3979. *Machol*, Alfred, die Entstehung von Geschwülsten im Anschluss an Verletzungen. Diss. Strassburg, J. Singer. 2,50

3980. *Meiners*, C., über Patellarluxationen im Anschluss an einen Fall von habitueller Luxation der Patella. Diss. Greifswald.

3981. *Mengelberg*, R. W., die Behandlung der chronischen Sehnenscheidenentzündung und der Ganglien mit Jodoformglycerininjektion. Diss. Bonn.

3982. *Schwarz*, C., über ein Teratoma testis. Diss. Königsberg.

3983. *Sieber*, R., über die Befestigung des Rectums nach Nikoladoni, ein Beitrag zur Technik der Masdarmoperationen. Dissert. Breslau.

3984. *Talamon*, Ch., la colique appendiculaire et les formes non chirurgicales de l'appendicite. Paris. 4,00

3985. *Winter*, J., die Struma maligna und ihre Behandlung Diss. Breslau.

3986. *Allis*, Oskar H., the frequent and unavoidable deformity from fracture in the upper third of the shaft of the femur. Ther. gaz. XXIV, 5.

3987. *Benda*, Dr. Theod., intermittirende Gelenkwassersucht. Monographische Studie. Allg. med. Centralzeitg. 41.

3988. *Bezold*, Prof., drei Fälle von intracranieller Complication bei acuter Mittelohreiterung. Münchner med. Wochenschr. 22.

3989. *Casott*, Dr., ein Fall von eingeklemmter Hernia ischiadica. Dtsch. med. Wochenschrift 22.

3990. *Chabot*, J. L., asepsis and antisepsis in surgery. The montreal med. journ. XXIX, 4.

3991. *Davis*, Gwilym G., the operative treatment of fractures of femur. Therap. gaz. XXIV, 5.

3992. *Dunham*, Theodore, the physics of steam sterilization. The post-graduate XV, 5.

3993. *Erdheim*, Dr. Sigmund, Coxa vara (Sammel-Referat). Wiener klin. Wochenschr. 22.

3994. *Ewald*, Geh. Med.-Rat Prof. C. A., ein Fall von Carcinoma oesophagi mit Dauercanüle behandelt. Dtsch. medizin. Wochenschrift 22.

3995. *Faure*, M., cours de pathologie externe. Des contusions du crâne et des fractures de la voûte crânienne. L'indépendance méd. 21.

3996. *Frankl*, Dr. Oscar, über die Bedeckung von Laparotomiewunden mit Brunsscher Airolpaste. Centr.-Bl. f. Gynäk. 22.

3997. *Gordon*, T. E., the radical cure of femoral hernia. Brit. med. journ. 2057.

3998. *Gratshoff*, L., bitrag till ingoinalbrackens operativa behandling. Finska läkaresällskapets handlingar 5.

3999. *Holz*, Dr., zur Kasuistik verschiedenartiger Geschwülste an den Genitalorganen. Centralbl. f. Gynäkol. 21.

4000. *Kehr*, Prof. Dr. Hans, wie verhält es sich mit den Recidiven nach unseren Gallensteinoperationen. Münchner medizin. Wochenschr. 21.

4001. *Labbé*, M., traitement des angiomes par l'électrolyse. La presse méd. 42.

4002. *Lohnstein*, Dr. H., einige neuere Arbeiten über Tuberculose des Harn- und Sexual-Apparates. Allgemeine med. Central-Zeitung 40, Forts. f.

4003. *Morton*, Thomas G., the treatment of simple fracture of the femur; with especial reference to the methods in use at the Pennsylvania hospital, and remarks upon asymmetry in relation to shortening after fracture. Ther. gaz. XXIV, 5.

4004. *Pendl*, Dr. Fritz, Beitrag zur Casuistik der Choledochotomie und Cholecystenteroanastomose. Wiener klin. Wochenschr. 22.

4005. *Popper*, Dr., Ranula und Epulis. Med. Woche 20.

4006. *Rohn*, Dr. Eduard, über Aethylchloridnarkose. Prager med. Wochenschr. 21.

4007. *Rubinstein*, Dr. Fr., Fortschritte auf technischem, diagnostischem und therapeutischem Gebiete im Röntgenverfahren. D. Praxis 9.

4008. *Stembo*, L., über die diagnostische und prognostische Bedeutung der secundären Lymphdrüsenschwellung bei Scharlach. Dtsch. med. Wochenschr 22..

4009. *Nicolich*, Dr. Giorgio, ein Fall von aseptischer Heilung. Wiener med. Presse 22.

4010. *Wharton*, Henry R., the treatment of fractures of the femur in childern. Ther. gaz. XXIV, 5.

Haut- und Geschlechts-Krankheiten.

4011. *Adler*, E., Beitrag zur Protargolbehandlung der männlichen und weiblichen Gonorrhoe. Diss. Breslau.

4012. *Ashihara*, N., über das Lupus-Carcinom. Diss. Breslau.

4013. *Fuhrmann*, G., über Harnröhrenstricturen und ihre Behandlung. Diss. Berlin.

4014. *Jessner*, Dr. S., Kompendium der Hautkrankheiten einschliesslich der Syphilide und einer kurzen Kosmetik. Für Studirende und Aerzte. 2. Aufl. Königsberg, F. Beyer. geb. in Leinwd. 6,00

4015. *Keyes*, E. L., and C. H. *Chetwood*, venereal diseases, their complications and sequelae. New-York. 13,75

4016. *Casper*, Dr. Leopold, einige Erfahrungen und Betrachtungen über die Gonorrhoe-Behandlung. Berliner klin. Wochenschrift 22.

4017. *Gaucher*, M., la gale, historiqueparasite - symptomatologie. L'indépendance méd. 22.

4018. *Lesser*, Prof. Dr. E., die Geschlechtskrankheiten und ihre Gefahren. A. d. Heb.-Zeitung 10.

Krankheiten der Sinne.

4019. *Jonas*, Dr. Eugen, Heilbarkeit der Kurzsichtigkeit und ihre Behandlung. Liegnitz, C. Seyffarth. 0,50

4020. *Lindenmeyer*, Otto, Beitrag zur Kenntnis der strangförmigen Gebilde im Glaskörper. Diss. Tübingen. 0,80

4021. *Lundsgaard*, K. K. K., bacteriologiske studier over Kunjunktivitis. Kjøbenhavn. 4,00

4022. *Miodowski*, F., zur Casuistik der knöchernen Orbitaltumoren. Mit 1 Tafel. Diss. Breslau.

4023. *Schaefer*, H., über die Trichiasisoperation mittelst gestielter Läppchen aus der Lidhaut. Diss. Giessen.

4024. *Segelcke*, L., zur pathologischen Anatomie der Echinokokkenerkrankungen der Augenhöhle. Diss. Jena.

4025. *Stöhr*, Privat-Doz. Dr. Adf., binoculare Figurenmischung und Pseudoskopie. Mit 24 Zeichnungen. Wien, F. Deuticke. 3,00

4026. *Vesenmayer*, J., über einen bemerkenswerten Fall von Cholesteatom der Cellulae mastoideae. Dissertation. Tübingen, F. Pietzcker. 0,70

4027. *Weiffenbach*, F., über die Verletzungen des Auges durch glühende Metalle mit besonderer Berücksichtigung der Verletzungen durch glühendes Eisen und Schlacke. Diss. Giessen 1899.

4028. *Albertotti*, Giuseppe, über Benvenuto und seine ophthalmologischen Schriften. Wochenschr. f. Ther. u. Hyg. d. Auges 34.

4029. *Bayer*, Dr., ein Fall von Raupenhaar-Ophthalmie (Ophthalmia nodosa [Sämisch]), Münchner med. Wochenschr. 21.

4030. *Davis*, A. E., a reply to professor Valk's paper „concerning amblyopia" and squints. The post-graduate XV, 5.

4031. *Liebrecht*, Dr., über die Diagnose functioneller und organischer Störungen am Auge. Wiener klin. Rundsch. 22.

4032. *Masselon*, J., über die Jequirity-Behandlung. Ophthalmol. Klinik 10.

4033. *Ocaña*, Julián López, la operación de catarata. Gaceta méd. catalana 350.

4034. *Pfiffl*, Dr. Otto, über akute Mittelohrentzündung und ihre Behandlung. Prager med. Wochenschr. 21.

4035. *Sielex*, Prof. Dr. P., Bericht über die augenärztliche Untersuchung der Zöglinge des Waisenhauses zu Rummelsburg und der Erziehungsanstalt zu Lichtenberg für das Jahr 1898 bis 99. Wochenschr. f. Ther. u. Hyg. d. Auges 34.

4036. *Valk*, Francis, concerning ambly opia and squint. The post-graduate XV, 5.

4037. *Wallfisch*, Dr. Franz, Otophon. Instrument zur Förderung des Hörvermögens. Wiener med. Presse 22.

4038. *Wolffberg*, Dr., eine Mücke im Thränennasenkanal. Wochenschr. f. Ther. u. Hyg. d. Auges 34.

Nerven- und Geistes-Krankheiten.

4039. *Berger*, Dr. Paul, Diät und Wegweiser für Nervenkranke. 2. Aufl. Berlin, H. Steinitz. 2,00

4040. *Dogs*, K., über Sprachstörungen nach Schädelfrakturen. Diss. Greifswald.

4041. *Dräseke*, J., Beitrag zur vergleichenden Anatomie der Medulla oblongata der Wirbeltiere, speciell mit Rücksicht auf die Medulla oblongata der Pennipedier. Diss. m. 7 Abbildgn. Jena.

4042. *Gebhardt*, Dr. C., Magen- u. Darmleiden. Die radikale Heilung von Brechanfällen, nervösem Magen, Magenkrämpfen, Schlingkrämpfen, Aufstossen, Uebelkeit, Schwindel, Platzangst, Appetitlosigkeit, insbesondere auch von Diarrhoe, Selbstverstopfung usw. Leipzig, Ficker. 1,20

4043. *Hasse*, C., klinische Beiträge zur Pathologie des Thyreodismus und des „atypischen" Morbus Basedowii. Diss. Breslau.

4044. *Hauschner*, J., über die Fürstner'sche pseudospastische Parese mit Tremor u. verwandte Krankheitsformen. (Mitteilung von 4 Fällen.) Diss. Breslau.

4045. *Hoche*, Prof. Dr. A., die Aufgaben des Arztes bei der Einweisung Geisteskranker in die Irrenanstalt. (Sammlg. zwangl. Abh. a. d. Geb. d. Nerven- und Geisteskrankheit. 3. Bd. 4. H.) Halle, C. Marhold. 1,00

4046. *Hormuth*, P.. Beiträge zur Lehre von den hereditären Sehnervenleiden. Dissertat. Heidelberg.

4047. *Krauss*, Theodor, die Heilung der Nierenkrankheiten. Nach den neuesten Erfahrungen bearb. Mit Abbildungen (Volks- und Gesundheitsbibliothek f. j. Haus. 2. Bd.) Leipzig, W. Friedrich. 1,20

4048. *Kutner*, R., über juvenile und hereditäre Tabes dorsalis. Diss. Breslau.

4049. *Oppenheimer*, H., ein Beitrag zur Pathologie der progressiver Muskelatrophie. Diss. Würzburg 1899.

4050. *Sommer*, M., die Brown-Sequard'sche Meerschweinschenepilepsie und ihre erbliche Uebertragung auf die Nachkommen, Dissertation. Jena.

4051. *Volland*, K., apoplectischer Insult in Folge eines Erreichungsherdes in der Brücke und spätere Dementia paralytica. Diss. mit 1 Taf. Jena.

4052. *Wernicke*, Med.-Rat Prof. Dr. Carl, Krankenvorstellungen aus der psychiatrischen Klinik in Breslau. (Abhandlungen, psychiatrische 10. u. 11. Heft.) Breslau, Schletter. 2,50

4053. *Wernicke*, Med.-R. Prof. Dr. Carl, Krankenvorstellungen aus der psychiatrischen Klinik in Breslau. (Psychiatr. Abhandlgn. Heft 12—15. Breslau, Schletter. 3,00

4054. *Wernicke*, Med.-Rat Prof. Dr. Carl, über die Klassifikation der Psychosen (Psychiatrische Abhandlungen Heft 12). Breslau, Schletter. 1,00

4055. *Weygandt*, W., über die Mischzustände des manisch depressiven Irreseins. Hab.-Schr. Würzburg 1899.

4056. *Barbour*, Philip F., a case of amnesia. Pediatrics IX, 10.

4057. *Barth*, Stabsarzt Dr. Ernst, zur Symptomatologie der hysterischen Taubheit. Dtsch. med. Wochenschr. 22.

4058. *Benedikt*, Prof. Dr. M., zur Therapie der Tabes. Wiener med. Wochenschr. 21.

4059. *Bourneville*, sclerose en plaques ayant débuté dans l'enfance; imbécillité. Le progrés méd. 21.

4060. *Donath*, Dr. Julius, therapeutische Leistungen und Bestrebungen auf dem Gebiete der Epilepsie. Psychiatr. Rundsch. 8.

4061. *Gutmann*, Dr. Albert, ein Fall von Schädelverletzung mit Verlust erheblicherer Gehirmassen ohne nachweisbare Funktionsstörungen. Dtsch. med. Wochenschr. 22.

4062. *Hoche*, Prof. Dr. A., über Reizungsversuche am Rückenmarke von Enthaupteten. Berliner klin. Wochenschr. 22.

4063. *Heubner*, O., über angeborenen Kernmangel (infantiler Kernschwund - Moebius). Berliner klin. Wochenschr. 22.

4064. *Marinesco*, Prof. Dr. G., neue Beobachtungen über die Veränderungen der Pyramidenriesenzellen im Verlauf der Paraplegien. Dtsch. med. Wochenschr. 22.

4065. *Marinesco*, G., sur les lésions fines des cellules nerveuses corticales. (Nouvelles recherches). La presse méd. 44.

4066. *Mathieu*, médicin, des crises gastriques tabétiques. Rev. de thér. médico-chir. 11.

4067. *Menz*, Dr. E., isolirte Ulnarislähmung. Ein Beitrag zu den professionellen Erkrankungen. Wiener klin. Rundschau 21.

4068. *Opp*, Dr. Max, über hysterische Aphonie. Münchner med. Wochenschr. 21.

4069. *Paulson*, David, epilepsy due to autointoxication. Modern medicine IX, 4..

4070. *Pirone*, Dr. R., über die Veränderungen der Nervenelemente bei verschiedenen Intectionen. Wiener med. Wochenschr. 21.

4071. *Porter*, William Henry, physiological sleep, with remarks upon a new hypnotic: chloretone. The post-graduate XV, 5.

4072. *Siemerling*, E., geisteskranke Verbrecher. Berliner klin. Wochenschr. 22.

Innere Krankheiten.

4073. *Altmann*, Dav., über einen Fall von Aneurysma der Arteria pulmonalis in einer tuberculösen Lungencaverne. Diss. Freiburg i. B., Speyer & Kaerner. 0,80

4074. *Aufscklager*, Julius Ernst, über die Weil'sche Krankheit und die Stellung der Nierenerkrankung unter ihren Symptomen. Diss. Strassburg, J. Singer. 2,00

4075. *Becker*. K., über Mesenterialcysten. Diss. Berlin.

4076. *Clemens*, P., die Diazoreactionen des Harns. Diss. Freiburg 1899.

4077. *Collmann*, B., fünf Fälle von Balantidium coli im Darm des Menschen. Diss. Königsberg.

4078. *Cornet*, Prof. Dr. G., die acute allgemeine Miliar-Tuberculose. (Pathologie und Therapie von Nothnagel. XIV. Bd. 2. Thl. 2. Abth.) Wien, A. Hölder.
Subskr.-Preis 1,20; Einzel-Preis 1,50

4079. *Flörsheim*, E., über interlobäre Pleura-Exsudate. Diss. Würzburg.

4080. *Frenkel*, sémiologie et thérapeutique de maladies de l'estomac. Paris, J. B. Baillière et fils. 7,50

4081. *Grandhomme*, F., über Tumoren des vorderen Mediastinums und ihre Beziehungen zu der Thymusdrüse. Diss. Heidelberg.

4082. *Handbuch* der prakt. Medicin. Hrsg. von W. Ebstein. 2. Bd. Die Krankheiten des Blutes, der blutbereitenden Organe und der Verdauungsorgane. Bearbeitet von DD. Geh. Med.-R. Braun, Geh. Med.-R. Ebstein, Epstein, Kraus, Proff. Oberarzt Krümmell, Laache, Pet, Hofr. Pribram, Prof. Priv.-Doz. Sultan. Mit 130 Abbildungen. Stuttgart, Ferdinand Enke.
26,60; in Halbfranz geb. 29,60

4083. *Hedenius*, J., studier öfver albuminuri i dess lindri gaste kliniska form. Upsala. 4,50

4084. *Hillier*, A., tucerculosis, its nature, prevention and treatment. London. 9,00

4085. *Jürgensen*, Prof. Dr. Th. v., Erkrankungen der Kreislauforgane. Endocarditis. Mit 25 Abbildgn. und 2 Taf. in Farbendruck. (Pathologie und Therapie von Dr. Nothnagel. XV. Band. 1. Thl. 3. Abtheilung.) Wien, A. Hölder.
Subskriptions-Preis 5,00; Einzel-Preis 6,00

4086. *Lenhartz*, Prof. Dr. Herm., Mikroskopie und Chemie am Krankenbett. Für Studierende und Aerzte bearb. 3. Auflage. Mit Abbildungen, 3 farb. Tafeln und 3 Blatt Erklärgn. Berlin, J. Springer.
Geb. in Leinwd. 8,00

4087. *Mendel*, Dr. H., traitement de la tuberculose. Paris, Soc. d'édition scient. 2,50

4088. *Mygind*, H., kortfallet fremstilling of de overste luftvejes sygdomme. Kjobenhavn. 7,50

4089. *Pariser*, Dr. Curt, chronische nervöse Diarrhöen und ihre Behandlung. Vortrag. Berlin, E. Grosser. 0,50

4090. *Sigaud*, traité clinique de la digestion et du régime alimentaire. Tome I. Paris. 6,00

4091. *Sikemeyer*, E. W., zur Diagnostik der retroperitonealen Tumoren. Diss. Heidelberg.

4092. *Zenker*, M., über Spondylitis typhosa. Diss. Leipzig.

4093. *Armstrong*, G. E., clinical lecture on gallstone, surgery delivered at the montreal general hosp. The montreal medical journal XXIX, 4.

4094. *Aron*, Dr. E., sind Special-Abtheilungen für die Tuberculösen in den Krankenhäusern nothwendig. Berliner klin. Wochenschrift 21.

4095. *Bachmann*, Kreis-Physikus Dr., eine dritte Serie von Aderlassfällen nach Dyes'-scher Methode. Dtsch. Med.-Ztg. 43.

4096. *Biernacki*, John, and P. Napier *Jones*, the treatment of small-pox by salol. Brit. journ. 2057.

4097. *Dinkler*, Prof. Dr., zur Pathologie der Basedow'schen Krankheit. Münchner med. Wochenschr. 21.

4098. *Einhorn*, Prof. Dr. Max, die Wanderleber und ihre klinische Bedeutung. Mit 9 Abbildungen. Zeitschr. f. diätet. u. phys Therap. IV. 2.

4099. *Findlayi* John Wainman, remarks on the pathology of acute yellow atrophy of the liver. Brit. med. journ. 2057.

4100. *Fisher*, Louis, a case of peliosis rheumatica a caused by traumatism. Pediatrics IX, 10.

4101. *Gilbert*, A., et L. *Fournier*, la cirrhose biliaire hypersplénomégalique. La presse méd. 43.

4102. *Israel*, Prof. Dr. J., Erfahrungen über Pankreaserkrankungen. Dtsch. mediz. Wochenschr. 22.

4103. *Kanellis*, Spiridon et Jean *Cardamatis*, de la fièvre dysentérique dite pernicieuse. Le progrès méd. 20.

4104. *Lipowski*, Dr., Beiträge zur Pathologie des Blutes. Dtsch. med. Wochenschr. 21.

4105. *Lipowski*, Dr., diagnostische Irrthümer. Med. Woche 20.

4106. *Loew*, Dr. Joh., zur Klinik der terminalen Blutungen. Wiener med. Wochenschrift 22.

4107. *Loewenthal*, Dr. Julius L., das Radfahren, Physiologie, Hygiene, Pathologie und Therapie. Die ärztl. Praxis 11.

4108. *Maragliano*, Prof. Dr., Hemiplegie und Aphasie als Folge intestinaler Helminthiasis. Allg. Wiener med. Ztg. 21.

4109. *Michaelis*, Priv.-Doz. Dr. M., über Sauerstofftherapie. Mit 3 Abbildgn. Zeitschr. f. physik. un. diätet. Therapie IV, 2.

4110. *Murrell*, William, a case of enteric fever of three month's duration. Brit. med. journ. 2057.

4111. *Netter*, la peste en Australie et dans l'Amérique du süd, enseignements que comportent les derniérs manifestations de la peste. La presse méd. 42.

4112. *Paffrath*, J., lässt sich eine Pneumonie koupiren? Dtsch. Med.-Zeitg. 42.

4113. *Pariser*, Dr. Curt, chronische nervöse Diarrhöen und ihre Behandlung. St. Petersburger med. Wochenschr. 19.

4114. *Pel*, Prof. P. K., die Behandlung der croupösen Pneumonie. Aerztliche Rundschau 21.

4115. *Portillo*, Manuel Rodríguez, el apósito valvular sin irrigación pleurítica en e empiema. La med. de los niños 5.

4116. *Redlich*, Dr. med. Ludwig, über den Einfluss der alkalischen Wässer auf Erkrankungen der Leber und Niere. Wiener med. Presse 21.

4117. *Rohden*, Dr. B., Dr. Zenker's Fixations-Stützkorsett im Vergleich zu unseren Aufgaben in der Phthisiotherapie. Zeitschr. f. diätet. u. physik. Therapie IV, 2.

4118. *Rokitansky*, Prof. Dr. v., vesiculäres Emphysem. Allg. Wiener med. Ztg. 21.

4119. *Rothschild*, Dr. David, zur Charakteristik des Thorax paralyticus. St. Petersburger med. Wochenschrift 18.

4120. *Schott*, Prof. Dr., Influenza und chronische Herzkrankheiten. Berliner klin. Wochenschr. 21.

4121. *Schultz*, N., contribution à l'étude de la pneumonie fibrineuse. Infection des poumons par la voie sanguine. Archives des sciences biol. VIII, 1.

4122. *Seiffer*, Dr. W., ein Fall von Beri-Beri. Münchner med. Wochenschr. 22.

4123. *Thurn*, Dr. W., über die Entstehung des alveolaren Lungenemphysems und dessen Behandlung, insbesondere durch Terrainkuren. (Bergsteigen). Wiener klin. Rundsch. 21.

4124. *Trétop*, E., pneumococcémie à forme pesteuse. La presse méd. 43.

4195. *Vaquez*, H., repos et mouvement chez la cardiaques. La presse méd. 41.

4126. *Waldschmidt*, Dr., zur Alkoholisten-Behandlung. Berliner klin. Wochenschr. 21.

4127. *Zaudy*, Dr., ein Fall von Rotz. D. med. Wochenschr. 21.

4128. *Zuntz*, Dr. L., der Stoffverbrauch des Radfahrers. Med. Woche 19.

Geburtshilfe, Frauenkrankheiten.

4129. *Chrobak*, Hofrat R. und A. v. *Rosthorn*, Proff. DD., die Erkrankungen der weiblichen Geschlechtsorgane. 1. Thl. 2. Hälfte. (Pathologie und Therapie von Nothnagel. XX. Bd. 1. Thl, 2. Hälfte.) Wien, A. Hölder. Subskript.-Preis 8,00; Einzel-Preis 9,60

4130. *Ekgren*, E., zur manuellen Therapie in der Gynäkologie. Diss. Berlin.

4131. *Engelmann*, Assist.-Arzt Dr. Fritz, Becken-Modell nebst kindlichen Kopf zum zum Studium des Geburtsmechanismus. Mit einem Begleitwort vom Geh. Med.-Rat Prof. Dr. Heinr. Fritsch. Bonn, F. Cohen. 6,00

4132. *Fournier*, C., précis de gynécologie pratique. Paris, J. B. Baillière. 5.00

4133. *Franz*, K., bakteriologische und klinische Untersuchungen über leichte Fiebersteigerungen im Wochenbette. Hab.-Schr. Halle a. S.

4134. *Freund*, Herm. W., die Beziehungen der weiblichen Geschlechtsorgane zu anderen Organen. (Sammlg. klin. Vorträge N. I 274) Leipzig, Breitkopf & Härtel. 0,75

4135. *Graefe*, Dr. M., über Hyperemesis gravidarum (Sammlg. zu Abh. a. d. Gebiete der Frauenheilkunde. 3. Bd. 7. H. Halle, C. Marhold. 0,80

4136. *Henning*, M., ein Fall von kongenitaler doppelseitiger Oberschenkelfraktur mit Nabelschnurumschlingung bei einem ohne Kunsthilfe geborenen Kinde. Diss. Berlin.

4137. *Krönig*, Doc. Dr., über Kystoskopie beim Weibe. Nach einem Vortrage. Mit 26 Abbildungen (Sammlg. zwangl. Abhandl. a. d. Gebiete der Frauenheilkde. 3. Bd. 6. H.) Halle, C. Marhold. 0,80

4138. *Landau*, B., über das gestielte Scheidenhämatom der Schwangeren. Diss. Berlin.

4139. *Lochmann*, F., zur Anatomie und Physiologie der Umbilicalgefässe. Dissertat. Heidelberg.

4140. *Oever*, A. E., über die chronische Vergrösserung des Uteruskörpers. Dissertat. Freiburg 1898.

4141. *Peter*, C. F., Beitrag zur exstraperitonealen Stielversorgung bei verjauchten Myomen. Diss. Würzburg.

4142. *Pflug*, W., neuere Versuche über den Wert der prophylaktischen Scheidenspülungen intra partum. Diss. Leipzig.

4143. *Ponfick*, W., zur Anatomie der Placenta praevia. Diss. Breslau.

4144. *Runge*, M., männliche und weibliche Frauenheilkunde. Gel. Göttingen.

4145. *Sippel*, Geo, über ein eigentümliches Carcinom des Uterus, der linken Tube und des rechten Parametriums. Diss. Tübingen, F. Pietzcker. 0,80

4146. *Sonnenfeld*, J., über die Frequenz und den Mechanismus der durch Ovarialtumoren hervorgerufenen Stieltorsionen und Achsendrehungen des Uterus an der Hand von 323 Ovariotomien. Diss. Breslau.

4147. *Wenger*, Dr. Alfred, ein neuer Fall von spontaner Nabelschnurruptur bei normaler Geburt. Strassburg, J. Singer. 0,75

4148. *Würst*, P., über einen Fall von primärem Carcinom der Vagina kompliziert mit Schwangerschaft. Diss. Leipzig.

4149. *Appelius*, Stabsarzt a. D. Dr., die normale Menstruation. Gesunde Kinder, gesunde Frauen 5.

4150. *Born*, Dr., das Puerperalfieber. A. d. Hebammen-Ztg. 8.

4151. *Budberg*, Roger Freiherr von, grüne Seife zur Desinfection der Hände. Allg. d. Hebammen-Ztg. 5.

4152. *Calmann*, Dr. Adolf, zur Beurteilung des Fiebers im Wochenbett. Allg. Dtsch. Hebammen-Ztg. 4.

4153. *Calmann*, Dr. Adolf, über Thrombose. Allg. Dtsch. Hebammen-Ztg. 3.

5154. *Chicken*, R. C., on vaginal hysterectomy for uterine prolapse. British medical journal 2056.

4155. *Firgau*, Dr. Fritz, über Migräne. A. d. Hebammen-Zeitg. 7.

4156. *Fischer*, Dr. Alexander, über den Wert der Symphyseotomie in der geburtshülflichen Praxis. Frauenarzt 5.

4157. *Fritsch*, Geh. Rat Prof. Dr., Justine Siegemundin geb. Dittrichin. A. d. Heb.-Zeitg. 1.

4158. *Gardner*, William, gonorrhoea in the female. The montreal med. journ. XXIX, 4.

4159. *Grevis*, Harcourt, a case of puerperal septicaemia: treatment by anti streptococcus serum: recovery. British medical journal 2056.

4160. *Hauck*, Dr., zur Aetiologie des Beckenexsudats. Die ärztl. Praxis 11.

4161. *Hauck*, Dr., zum Verschluss des Muttermundes, Conglutinatio et Atresia orificii uteri bei der Geburt. Die ärztliche Praxis 11,

4162. *Haultein*, F. W. N., haematometra in right horn of an undeveloped double uterus. Successfully treated by abdominal section. Brit. med. journ. 2056.

4163. *Helme*, T. Arthur, hov cases of extirpation of the uterus for excessive hypertrophy and prolapse. Brit. med. journ. 2056.

4164. *Hermann*, G. E., a clinical lecture on puerperal inguinal parametritis, on the common kind of pelvic cellulitis. Brit. med. journ. 2056.

4165. *Jardine*, Robert, the treatment of puerperal eclampsia by diuretic infusions. Brit. med. journ. 2056.

4166. *Jung*, Dr., Beitrag zur operativen Behandlung der Eileiterschwangerschaft. Centralbl. f. Gynäk. 22.

4167. *Jung*, Dr. Ph., Beitrag zur Kraurosis vulvae. Dtsch. med. Wochenschr. 21.

4168. *King*, Prof. Dr., die Behandlung der puerperalen Eclampsie. Frauenarzt 5.

4169. *Kossmann*, R., und G. *Zander*, zur Desinfektion der Hände in der Hebammenpraxis. Centralbl. f. Gynäk. 22.

4170. *Krevel*, Dr., die Mühlhauser Hebammentasche. Allg. d. Hebammen-Ztg. 6.

4171. *Loebel*, kais. R. Dr. A., Coincidenz von Schwangerschaft und Blutfleckenerkrankung. Frauenarzt 5.

4172. *Nicola*, Dr., retrovertierter Uterus als Ursache von Ischias. Aerztl. Monatsschr. 5.

4173. *Reich*, Dr., über Scharlach bei Wöchnerinnen. Allg. d. Hebammen-Zeitg. 5.

4174. *Robert*, C. Hubert, a case of uterus bicornis accidentally discovered after the patient fourth pregnancy. British medical journal 2056.

4175. *Schaefer*, Dr. med. Bruno, Irrlehren und Aberglauben in der Hygiene. Allg. d. Hebammen-Zeitg. 5.

4176. *Wallgren*, Axel, till kännedomen om inversio uteri. Finska läkaresällskapets handlingar 5.

4177. *Wilhelm*, Dr. Felix, über Frauenbekleidungsreform. Frauenarzt 5.

Kinderkrankheiten.

4178. *Colombo*, L., la nutrizione del bambino. Allatta mento naturale e artificiale. Milano, U. Hoepli. 2,50

4179. *Cornet*, Prof. Dr. G., die Scrophulose. (Pathologie u. Therapie von Nathnagel. XIV. Bd. 4. Teil.) Wien, A. Hölder. Subskr.-Preis 4,50, Einzelpr. 5,40.

4180. *Gebhardt*, Dr. C., Sorgenkinder. Hilfe für ratlose Eltern. Eine neue unfehlbare Behandlung schlechter Angewohnheiten, lasterhafter Triebe, geschlechtlicher Unsitten, Lügenhaftigkeit, des Stotterns, Bettnässens etc. Leipzig, Ficker. 1,20

4181. *Kobrak*, E., Beiträge zur Kenntniss des Caseins der Frauenmilch. Diss. Breslau.

4182. *Prip*, H., studier over blandingsinfektion ved difteri. Kjobenhavn. 6,00

4183. *Baldassari*, Luigie, contributo alla sieroprofilassi della difterite. Giornale della r. società ital. d'igiene. 5.

4184, *Campbell*, G. Gordon, a simple and inexpensive method of obtaining and pasteuriting cream for the preparation of infant food. The montreal med. journ. XXIX, 4.

4185. *Epsteni*, Prof. Alois, über Angina chronica leptothricia bei Kindern. Prager m. W. 22.

4186, *Ferr*, Priv.-Doc. Dr. E., neuere Fortschritte und Bestrebungen in der Säuglingsernährung. Corresp.-Blatt für schweizerische Aerzte 10.

4177. *Kühler*, Dr, W,, Kinderheilanstalten und Tuberkuloseprophylaxe. Dtsch. Medizinal-Zeitg. 40.

4188. *Rheiner*, Dr. G., über Pneumonie im Kindesalter. Corresp.-Blatt f. schweizerische Aerzte. 10.

4189. *Romme*, R., traitement de la pneumonie franche cherz l'enfant. La presse méd. 43.

4190. *Schulze*, Dr. Robert, einige ärztliche Ratschläge für Eltern. Gesunde Kinder, 5.

Krankenverpflegung, Krankenbehandlung.

4191, *Demany*, E, et G. *Jorissene*, sanatoriums populaires pour tuberculeux. Liége. 3,00

4192. *Fraenkel*, F., die Behandlung der Tuberkulose mit Zimmtsäure. Diss. Heidelberg. 1899.

4193. *Ujager*, Rath, Badearzt Dr. Carl, Bad Gastein. Nach den neuesten Hilfsquellen bearb. 2. Aufl. Mit 7 Illustr. u. 2 Karten. Bezlin, A. Hirschwald. 3,60

4194. *Kirstein*, F., über das Pyramidon. Diss. Berlin.

4195. *Sessous*, H., über die therapeutische Verwendung des Jodipin. Diss. Halle.

4197. *Binder*, Dr. Otto, über Ichthalbin. W. m. W. 22.

4197. *Cloetta*, Dr. M., über die therapeutische Verwendbarkeit des „Ferratogen" (Eisenmuclein). M. m. W. 22.

4198. *Credé*, Dr. B., Perl-Collodium. A. m. Centr.-Ztg. 43.

4199. *Ewald*, C. A., über Hetolbehandlung. B. kl. W. 21.

4200. *Frensdorf*. Dr., zwei neue Heilmittel, Bromipin und Jodipin. D. prakt. Arzt, 5.

4201. *Frieser*, Dr. F. W., Erfahrungen über den therapeutischen Werth des mandelsauren Antipyrin (Tussol). Wiener medizin. Presse 22.

4202. *Hallion*, L., le kéfir. La pr. méd. 43.

4203. *Hirschfeld*, Dr., Sicco ein neues organisches Eisenpräparat. Allg. med. Centr.-Ztg. 40.

4204. *Hughes*, Henry, Einfluss der Mineralbäder auf den osmotischen Druck des Blutes. D. Med.-Ztg. 42.

4205. *Kellogg*, J. H., hydriatic institutions and their equipment, and the general management of cases. Modern medicine IX, 4. (to be continued.)

4206. *Kohnstamm*, Dr. Oscar, über Koordination, Tonus und Hemmung nebst Bemerkungen zur Bewegungstherapie. Z. f. diätet. u. phys. Therap. IV, 2.

4207. *Kropil*, Dr., über die Unschädlichkeit des Heroins. Allg. med. Centr.-Ztg. 40.

4208. *Linkenheld*, Dr. L., der problematische Wert mancher Bade-Trinkkuren. Allg. med. Central-Zeitg. 40.

4209. *Liesau*, Dr. Herm., weitere klinische Erfahrungen über Aspirin. Dtsch. medizin. Wochenschr. 21.

4210. *Loebel*, kais. R. Dr. Arthur, zur Purpurabehandlung mit Trink- und Badecuren. W. m. W. 21.

4211. *Marcuse*, Dr. Julian, die Anwendung des Wassers in der Heilkunde. Eine geschichtl. Studie. Zeitschr. f. diätet. und physikalische Therap. IV, 2.

4212. *Lomnitz*, Dr., über das Aspirin. Aerztl. Rundsch. 20.

4213. *Noskewski*, Lada, sulfhydrothérapie antimicrobienne. Rev. de thér. médico-chir. 11.

4214. *Scherk*, Dr. med. Carl, Enzymwirkung und Trinkkur. D. Med.-Ztg. 44.

4215. *Steinschneider*, Dr., Franzensbad und seine Heilfaktoren. Aerztl. Monatsschr. 5.

Medizinalverfassung, Gerichtsmedizin, Militärmedizin.

4216. *General-Bericht* über die Sanitätsverwaltung im Königreich Bayern. Herausgegeben vom Königl. Statsministerium des Innern. Bearbeitet im k. statistischen Bureau. 29. Band. Neue Folge. 18. Bd. d. J. 1898 umfassend. Mit 22 Tabellen, 6 Kartogr. u. 6 Diagrammen. München, F. Bassermann. 9,20

4217. *Rapmund*, Reg.- und Geh. Med.-Rat Dr. O., die gesetzlichen Vorschriften üb. die Schutzpockenimpfung. Reichs - Impfgesetz nebst den dazu gehörigen Bundesrat - Beschlüssen und den in den einzelnen Bundesstaaten erlassenen Ausführungsbestimmungen. Leipzig, G. Thieme. 1,20

4218. *Sachs*, Dr. Willy, die Kohlenoxyd-Vergiftung in ihrer klinischen, hygienischen und gerichtsärztlichen Bedeutung. Monographisch dargestellt. Mit einer Spectraltaf. Braunschweig, F. Vieweg & Sohn. 4,00

4219. *Service* de santé militaire. Recrutement, avancement et administrations de médecins, pharmaciens et officiers l'administration. Paris, H. Charles Lavauzelle. 0,50

4220. *Binder*, Director Dr., über die bei Kriegstheilnehmern des Feldzuges 1870 bis 71 in der Heilanstalt Pfullingen beobachteten Psychosen. Med. Correspondenzbl. 20.

5221. *Habart*, Ober-Stabsarzt Dr. J., der gegenwärtige Stand der Verwundungsfrage im Kriege und die Wechselbeziehungen derselben zum Sanitätsdienste im Felde. Wiener klin. Wochenschr. 21.

4222. *Johnston*, Wyatt, on the estimation of disability and disease due to injury. The montreal med. journ. XXIX, 4.

4223. *Jüngst*, Dr., über ärztliche Rechtsschutzvereine. Bayr. ärztl. Corr.-Bl. 10.

4224. *Messerer*, Prof. Dr., über den Befund bei Erstickung durch Einwirkung auf den Hals. Münchner med. Wochenschr. 21.

4225. *Pfalz*, Dr., zur medizinischen Staatsprüfung. Aerztl. Vereinsbl. 1. Juni.

4226. *Schlichting*, Dr. med., was interessiert die Hebamme besonders vom Bürgerlichen Gesetzbuch. A. d. Hebammen-Zeitg. 9.

4227. *Schuster*, Oberarzt Dr. F., über die sogenannte Lues hereditaria tarda, beobachtet an der bosnisch - hercegovinischen Mannschaft der Wiener Garnison aus den Jahren 1897, 1898 und 1899. Wiener klin. Wochenschrift 21.

4228. *Steffan*, Dr. med. Ph., die Thätigdes Aerzteverbandes. Eine freie Arztwahl im Zeitraume d. J. 1894—99. Aerztl. Vereinsblatt 1. Juni.

4229. *Urban*, Dr. M., eine Studie „Aerzte und Staat". Prag. med. Wochenschr. 22.

Hygiene.

4230. *Bartenstein*, L., zur Bekämpfung der Phthise. Diss. Breslau.

4231. *Gaches-Sarraute*, Dr. le corset, étude physiologique et pratique, figures, dans le texte. Paris, Masson et Cie. 4,00

4232. *Notthafft*, A. v., über die Verminderung der Widerstandsfähigkeit des Körpers gegenüber Infektionen, insbesondere durch Organerkrankungen. Hab.-Schr. München.

4233. *Schuckmann*, W. v., die bakteriologische Kontrolle von Wasserwerken mit Filtrationsanlagen. Diss. Breslau.

4234. *Antonini*, Giuseppe, igiene della pazzia? Giornale della a società ital. d'igiene 5.

4235. *Clar*, Prof. Dr. Conrad, über Klima und Indicationen der österreichischen Küstenlandes. Wiener med. Wochenschr. 22.

4236. *Maschke*, Dr. Max, die Ansteckungsgefahr des Schwimmbassins. Dtsch. med. Wochenschr. 22.

4237. *Noir*, J., la prophylaxie de la tuberculose. La progrès méd. 20.

4238. *Romer*, A., über den Werth des Cohn'schen Lichtprüfers für Helligkeitsbestimmungen von Arbeitsplätzen. Hygienische Rundschau 10.

4239. *Spiegel*, Dr. L., die Theorien der Erdölbildung. Med. Woche 20.

4240. *Westerlund*, F. W., om dödligheten i första lefnadsaret och nativitäten i Finland 1887—96. Med ett diagram och tva kastor. Finska läkaresällskapets handlingar 5.

4241. *Zabolstny*, D., recherches sur la peste. Étude clinique. Les conditions du travail aux Indes, en trabie et en Mongolie orientales. — L'importence d'observation des malades. — Le plan des obversations. — La durée de la période d'incubation. — *Différent* formes de peste: peste bubonique, pneumonique, pustuleuse. — Les symptômes cliniques. — La présence des microbes. — La généralisation d'infection. — Les phénomènes d'intoxication. — Les modifications observées dans le sang: leucocytose propriétés agglutinantes et préventives du sérum. — Guérison. — Phagocytose. — Traitement et injections préentives. Archives des sciences biol. VIII, 1.

Zahnheilkunde.

4242. *Breunig*, K., Retention der Zähne. Diss. Würzburg 1899.

4243. *Journal* für Zahnheilkunde. Zeitschrift f. d. Gebiet der operativen und technischen Praxis. Herausgeg. von Dr. Erich Richter. 15. Jahrg. Berlin, Dr. E. Richter's Selbstverlag. 6,00

4244. *Wallace*, J. S., cause and prevention of decay in teeth. London, J. and A. Churchill. 5 sh

4245. *Zander*, E., über Anaesthetica bei Zahnextractionen mit besonderer Berücksichtigung von Stickstoffoxydul und Bromaether. Diss. Berlin.

4246. *Donop*, F. R. von, die Vertreter der zahnärztlichen Wissenschaft unter der Lupe. Zahntechn. Rundschau 29. April.

4247. *Geist-Jacobi*, der Entdecker der Anaesthesie. Dtsch. zahnärztl. Wochenschr. 2. Juni.

4248. *Glogau*, Zahnarzt Emil A., Kaolith, eine neue Porzellan-Emaille. Zahnärztl. Rundschau, 29. April.

4249. *Goadby*, Kenneth W., die Mikroorganismen der Zahncaries. Corresp.-Blatt f. Zahnärzte 2.

4250. *Hartwig*, Dr. Fritz, über Fletscher's Artificial-Dentine. Wiener zahnärztl. Monatsschrift 4.

4251. *Hecht*, pract. Zahnarzt Hans, über die Vorgänge, die sich bei der künstlichen Regulierung der Zähne in dem Aloeolarfortsatz abspielen. Correspondenzbl. f. Zahnärzte 2.

4256. *Jacobsberg*, A., über Metallarbeiten. Zahntechn. Rundschau, 29. April.

4253. *Jessen*, Priv.-Doc. Dr. med. Ernst, die Aufklärung des Volkes über die Bedeutung der Zahnpflege für die Gesundheit. Correspondenzbl. f. Zahnärzte 2.

4254. *Kniewel*, DDr. S. C., Erfahrungen mit Amalgam. Zahntechn. Rundsch., 29. April.

4255. *Kügler*, Dr., ein Fall von Gumma gingivae. Wiener zahnärztl. Monatsschr. 4.

4256. *Port*, Priv.-Doz. Dr. G., das Berufsgeheimniss des Zahnarztes. Correspondenzbl. f. Zahnärzte 2.

4257. *Steiner*, Dr. Ferd., ein Zahnarzt — Zahntechnikerkrieg in Wien. Bayr. ärztl. Corresp.-Bl. 10.

4258. *Torger*, Zahnarzt, über lokale Anaesthesie. Zahnärztl. Rundsch., 13. Mai.

4259. *Westergaard*, Prof. Harald, statistische Beobachtungen über den Zustand der Zähne bei den Volksschulkindern Kopenhagens. Corresp.-Bl. f. Zahnärzte 2.

III) Litterarische Besprechungen

Besprechung von Büchern.

Ueber den Kampf der Humanität gegen die Schrecken des Krieges. Von Friedrich von Esmarch. II. Aufl. Mit mehreren Abbildungen. Deutsche Verlagsanstalt. 1899. 94 S. 1.20 *M.*

Der berühmte Chirurg, der bahnbrechend auf dem Gebiete der ersten Hilfeleistung in Friedens- wie in Kriegszeiten gewirkt und sich dadurch ein unvergängliches Verdienst erworben hat, unternimmt es, in diesem kleinen Leitfaden die Entwicklung und das Wesen der Krankenbehandlung im Kriege zu schildern. Knapp und anschaulich geschrieben, unterstützt von einer Reihe guter Abbildungen, repräsentiert sich das kleine Werkchen als ein vortreffliches Handbüchlein, dem als Anhang eine in lebhaftem Plauderton gehaltene Anweisung: „Der Samariter auf dem Schlachtfelde" beigefügt ist.

Marcuse, Mannheim.

Handbuch der Prophylaxe. Von Nobiling-Jankau. Abteilung IV: **Die Prophylaxe in der Chirurgie.** Von Hoffa und Lilienfeld. Verlag von Seitz & Schauer. München 1900. S. 235 bis 272. 2 *M.*

Der grossen Bedeutung, die das Bestreben, die Krankheiten nicht nur zu heilen, sondern schon deren Entstehen vorzubeugen, gerade für den praktischen Arzt hat, wird durch das Erscheinen des vorliegenden Handbuches Ausdruck gegeben und so bildet die IV. Abteilung desselben nicht nur eine wertvolle Ergänzung der Handbücher der Chirurgie überhaupt, sondern ist speziell als ein Lehrbuch der klinisch-chirurgischen Hygiene von hervorragender Bedeutung, zumal da es etwas Aehnliches bisher in der Litteratur nicht giebt. Der Wert dieses Teils wird durch die klare und präzise Ausdrucksweise, durch Uebersichtlichkeit und durch eine gefällige Schreibart bei aller Kürze erhöht. Dass dabei keine wesentliche Punkte übergangen sind, das wird die folgende kurze Inhaltsübersicht zeigen, dafür bürgen auch schon die Namen der bekannten Verfasser. Es wird zunächst die allgemeine von der speziellen Prophylaxe getrennt. Unter der allgemeinen Prophylaxe wird besprochen: 1) Prophylaktische Massnahmen bei der Ausführung von Operationen (Narkose, Lokalanästhesie, Infektion, Blutleere); 2) prophylaktische Massnahmen bei der Behandlung von Wunden (Asepsis, Antisepsis, Nachbehandlung); 3) Prophylaxe bei der Behandlung entzündlicher Prozesse. Bei der speziellen Prophylaxe wird gesondert abgehandelt: 1) Prophylaxe bei der Behandlung der Frakturen (Lebensalter, Knochenatrophie, Erkrankungen des Zentralnervensystems, Rhachitis, Syphilis, Komplikationen, Dislokationen, Verbände); 2) Prophylaxe bei der Behandlung von Luxationen (kongenitale, traumatische, spontane oder entzündliche, Schwäche und Schlaffheit des Bandapparates, Dislokationen, Diagnose, Verbände); 3) Prophylaxe bei Unfallverletzungen (Ursachen der Unfälle, körperliche Indispositionen der Arbeiter, Untersuchung derselben auf körperliche Befähigung und vorhandene Erkrankungen, z. B. Tuberkulose, Tabes, Befundaufnahme sofort nach dem Unfall); 4) Prophylaxe bei der Behandlung von Deformitäten (angeboren, erworben, frühzeitige Behandlung, allgemeine körperliche Pflege, Belastungsdeformitäten, prädisponirende Momente für die Entstehung derselben, prophylaktische Behandlung durch Beeinflussung der Schule, durch rationelle Ernährung etc.); 5) Prophylaxe bei der Behandlung von Geschwülsten (prädisponierende und Gelegenheitsursachen, Heredität, Operationen). Bei seiner Reichhaltigkeit gewährt jede Seite des Heftes Anregung und Belehrung in reichem Maasse und überall leuchtet das Bestreben hindurch, stets möglich konservativ und schonend vorzugehen und überall wird dem Leser mehr oder weniger deutlich vor Augen geführt, dass die grossen Erfolge der modernen Chirurgie den prophylaktischen Massnahmen hauptsächlich ihr Dasein verdanken. So kann das Studium des Buches den Kollegen nicht dringend genug ans Herz gelegt werden.

Wulff, Oldenburg.

Winterkuren im Hochgebirge. Von Wilhelm Erb. Sammlung klinischer Vorträge begründet von Richard von Volkmann. N. F. No. 231. gr. 8° 16 S. Leipzig 1900. Breitkopf & Härtel. Einzel-Preis: 75 ₰.

Verfasser schildert die Eigentümlichkeiten des Gebirgsklimas und seine Wirkungen auf den Organismus mit besonderer Berücksichtigung des Wintersports im Gebirge. Weiterhin werden die Indikationen für einen Aufenthalt an diesen Orten aufgestellt. Interesse über die Kreise hinaus, vor denen der lebendige Vortrag gehalten wurde, erregen besonders die letzten Bemerkungen über die Wahl des geeigneten Ortes für die Winterkur. Für die Phthisiker steht Davos an erster Stelle, während St. Moritz wegen des Mangels einer reinen Südlage für sie nicht geeignet ist. Die anderen Winterkurorte (Arosa, Leysin, Les Avants, Caux und neuerdings auch Grindelwald, Gossensass und Feldberg) können auch von vorurteilslosen Kranken, die nicht Phthisiker sind, benutzt werden, werden aber in dieser Beziehung sämtlich an Pracht und Herrlichkeit der Landschaft, an Meereshöhe, Schönheit und Trockenheit des Klimas, an Reichhaltigkeit der Sporteinrichtungen, an Güte und Mannigfaltigkeit der Unterkunft von St. Moritz überragt.

Dreyer, Köln.

Die Prophylaxe der Haut- und Geschlechtskrankheiten. Von Dr. Max Joseph, Berlin. München 1900. Seitz & Schauer gr. 8° 48 S. 1,50 *M.*

Seit dem allrussischen Kongress zur Bekämpfung der Syphilis und Geschlechtskrankheiten und der vorjährigen internationalen Konferenz zur Prophylaxe der venerischen Krankheiten hat die einschlagende Litteratur eine ziemliche Vermehrung erfahren und man beginnt allmählich den ausserordentlichen Gefahren, welche dem Staate wie dem Volke aus den sexuellen Seuchen entstehen, neben der Tuberkulose und Lepra die verdiente Beachtung zu schenken. Auch das Joseph'sche Buch bezweckt, die prophylaktischen Massnahmen, welche zum Schutze gegen die Geschlechtskrankheiten und die von ihnen nicht zu trennenden Hautkrankheiten nötig sind, dem Forum der Kollegen in präziser Kürze vor Augen zu führen und ans Herz zu legen. Gestützt auf die Ergebnisse der Brüsseler Konferenz behandelt der Verfasser im Anfang das Kapitel der Prostitution, deren Verknüpfung mit der Materie die ganze Frage soviel schwieriger zur Lösung bringen lässt, als es bei den anderen ansteckenden Infektionskrankheiten der Fall ist. Ohne für den Fachkollegen Neues zu bringen empfiehlt sich das Werk des bekannten Berliner Dermatologen für den allgemeinen Praktiker wegen seiner Prägnanz und Klarheit durch sich selbst aufs Wärmste.

Hopf, Dresden.

Säuglingsernährung. Von Dr. Bendix. Berlin, Verlag von Fischer. Preis: 1,20 *M.*

Im 141. Hefte der Berliner Klinik bespricht Bendix die Säuglingsernährung. Natürlich ist er primo loco nur für das Selb-

stillen und nur dort, wo dasselbe teils durch Erkrankungen der inneren Organe oder durch andere Einflüsse nicht durchführbar ist, soll man die künstliche Nahrung gebrauchen. Er bespricht sämtliche Arten der künstlichen Ernährung ziemlich ausführlich, wodurch das Heftchen lesenswert ist.

Goldbaum, Wien.

Die Gypsdrahtschiene. Von Prof. Dr. Th. Kölliker, Oberstabsarzt I. Kl. à la suite des Kgl. B. Sanitätskorps. Leipzig 1900. F. C. W. Vogel. 12 S. 60 ₰.

Verfasser umwickelt ein zugeschnittenes Drahtgeflecht mit etwa 3 Lagen Gypsbinden und legt dann die Schiene an, welche nach 5 bis 6 Minuten erhärtet ist. Sie ist vollkommen plastisch, kann beliebig gebogen werden, ausserdem ist nur geringe Polsterung nötig.

Das Verfahren lässt sich selbst im Kriege anwenden, da die Drahtgeflechte in den Sanitätswagen wenig Platz einnehmen und andererseits die Mitnahme einer Anzahl vorgesehener Schienen unnötig ist.

Die Vorzüge des Verfahrens sind ferner geringer Verbrauch an Gypsbinden, leichtere Abnehmbarkeit des Verbandes, Vereinfachung der Behandlung von Frakturen in Zivil- und Militärpraxis.

Referent hat das Verfahren bei einer Radiusfraktur versucht und ist sehr zufrieden damit.

von Schnizer, Aumetz.

Wegweiser zur Einführung ärztlicher Kurvorschriften. Zugleich Verordnungsbuch für Aerzte. Von Dr. Fr. Schönenberger-Bremen. Mit 28 Abbildungen. Berlin, W. Möller. 2. Auflage. 60 Seiten. 20 ₰.

Das gutgemeinte Schriftchen will dem Arzte die Mühe sparen, den Kranken die Technik der „Anwendungsformen" immer wieder beschreiben zu müssen, es soll die Kranken vielmehr selbst in den Stand setzen, bei der Kur genau den ärztlichen Vorschriften entsprechend zu verfahren. Diese „Anwendungsformen" betreffen vorwiegend das Gebiet der Hydrotherapie (Waschungen, Abreibungen, Bäder, Güsse, Douchen, Packungen u. dgl.). Eine grössere Reihe der 20 klar und auch dem Laien verständlich geschriebenen Kapitel wird wohl ärztlicherseits ziemlich allgemeine Zustimmung finden, andere dagegen sind nach meinem Dafürhalten von zu einseitigem Gesichtspunkte aus geschrieben, und einige entbehren einer ausreichenden wissenschaftlichen Grundlage, so z. B. das Betupfen des Halsinnern mit (dem anscheinend mit Vorliebe empfohlenen) Zitronensaft.

Naether, Leipzig.

Das kohlensaure Gas und seine Anwendung zur Behandlung der Erkrankungen des männlichen und weiblichen Harn- und Geschlechtsapparates sowie des Darm-Systems mit besonderer Bezugnahme auf die amerikanische Gasdouche. Von Dr. H. V. Remztan. Leipzig, Arwed Strauch. 1899. 8°. 24 S. 1 ℳ.

Die unter diesem grossen Titel segelnde kleine Broschüre brauchte eigentlich in einer ernsten medizinischen Zeitung gar nicht besprochen zu werden und ich glaube, der Verfasser hat selbst auch gar nicht darauf gerechnet. Er wendet sich mit seiner Darstellung aller möglichen Affektionen am Genitaltraktus hauptsächlich oder wohl ausschliesslich an Laienkreise. Für solche mögen auch Sätze wie etwa folgender genügen: „Das Gas öffnet sich Wege, die sogar dem Wasser schwer zugängig, dringt überall hin in ruhiger aber nachhaltiger Weise, ohne Kraftanwendung und der (sic!) oft mit derselben verbundenen brutalen Wirkung." Wie der Verfasser bei den dargestellten Genitalerkrankungen die gepriesene Kohlensäure verwendet, welche Erfolge er mit seiner Behandlung erzielt hat, wird nicht verraten. Das Ganze läuft auf eine Empfehlung einer amerikanischen Douche-Fabrik und einer rheinischen Chemikalien-Handlung hinaus.

Forchheimer, Würzburg.

Lokalisations-Tabellen zur graphischen Darstellung des Sitzes und der Verbreitung von Krankheiten. Von Dr. F. J. Pick. 2. vermehrte und verbesserte Auflage. Wien und Leipzig, Wilhelm Braumüller. 1899. Preis 3 ℳ.

Der Zweck der vorliegenden Tabellen ist bereits im Titel angegeben. Die Sammlung umfasst: Menschlicher Körper, Vorderansicht (16 Tafeln); 2) dasselbe, Rücken-Ansicht (16 T.); 3) Kopf, Vorderansicht (8 T.); 4) dasselbe, rechte und linke Seitenansicht (6 T); 5) Handfläche und Handrücken (3 T.). — Auf den Totalansichten sind die Ausbreitungsbezirke der Hautnerven markiert. Die einzelnen Abbildungen befinden sich auf perforiertem Papier, lassen sich also leicht herausnehmen und den Krankengeschichten beifügen. Ursprünglich für dermatologische Zwecke bestimmt erscheinen die Tabellen auch für Chirurgen, Neuropathologen usw. recht verwendbar

Wittgenstein, Cassel.

Von der Organisation des ärztlichen Standes in Thüringen im Jahre 1899. Den Standesgenossen vorgelegt von Dr. med. Hennicke. Als Manuskript gedruckt.

Der Autor macht einen von ihm mit epischer Breite erzählten Streit mit dem Allgemeinen ärztlichen Verein von Thüringen zum Gegenstand der Erörterung, bei dem er sich entschieden im Unrecht befindet. Er glaubt z. B. berechtigt zu sein, von einem Kollegen, wenn auch nur referendo, zu sagen, er habe einen Meineid geleistet. Das darf man natürlich nur dann, wenn man auch in der Lage ist, durch unverdächtige Beweismittel die Richtigkeit seiner Behauptung darzuthun. — Wenn nun gar seiner Weisheit letzter Schluss der ist, dass zu wenig Juristen in den Ehrengerichten sässen, so können wir ihm auf diesem Wege erst recht nicht folgen.

Tarrasch, München.

Vorsichtsmassregeln beim Selbstkatheterismus. Zusammengestellt von Dr. Friedrich Dommer, Spezialarzt für Harnleiden in Dresden. München, Seitz & Schauer. 50 ₰.

Diese „Vorsichtsmassregeln" sind zur Verteilung an Blasenkranke bestimmt. Wir unsererseits halten es für ein ziemlich gewagtes Experiment, dem Patienten selbst den Katheter in die Hand zu geben; wie oft ist schon, selbst bei strengster Wahrung der Aseptik auf diese Weise grosses, nicht wieder gut zu machendes Unheil angerichtet worden. Andererseits verkennen wir keineswegs, dass man in dieser Frage streng individualisiren muss und dass es Fälle giebt, in denen die öftere Einführung des Katheters ärztlicherseits unmöglich ist; man denke nur z. B. an eine Prostatahypertrophie bei einem Patienten auf dem Lande, 8 bis 10 km vom nächsten Arzte entfernt.

In diesen Fällen können die Vorschriften, die in knapper Form das wesentlichste über Reinhaltung und Einführung des Katheters bringen, intelligenten Leidenden mit Erfolg anvertraut werden.

Tarrasch, München.

Zur Besprechung in unserer Zeitschrift stehen schriftstellernden Abonnenten des „Reichs-Medizinal-Anzeigers" nachstehende neu erschienene Bücher kostenfrei nach eigener Wahl zur Verfügung:

Ammann, Dr. med. E., in Winterthur, die Begutachtung der Erwerbsfähigkeit nach Unfallverletzungen des Sehorgans 2,00. — Berger, Dr. P., in Berlin, Führer durch d. Privat-Heilanstalten Deutschlands, Oesterreichs und der Schweiz. VII. vollständig umgearbeitete und bedeutend erweiterte Auflage 2,00. — Biedert, Prof. Dr. Ph., in Hagenau i. E., die Kinderernährung im Säuglingsalter u. d. Pflege v. Mutter und Kind. 4. ganz neu bearbeitete Aufl. 6,00. — Bock, Dr. Emil, in Laibach, über Trachom, mit besonderer Berücksichtigung seines Vorkommens in Krain 1,50. — Fehling, Geh. Med.-R. Prof. Dr., in Halle, Lehrbuch der Frauenkrankheiten. 2. neu bearb. Aufl. 11,00. — Haab, Prof. Dr. O., in Zürich, Atlas und Grundriss der Ophthalmoskopie und ophthalmologische Diagnostik. Mit 149 farbigen und 7 schwarzen Abbildungen. 3. stark verm. Aufl. geb. 10,00. — Hertoghe, Dr. E., in Antwerpen, die Rolle der Schilddrüse bei Stillstand u. Hemmung des Wachstums und der Entwicklung und der chronische gutartige Hypothyreoidismus. Bearb. und ins Deutsche übertragen von Dr. J. Hugo Spiegel in München. Mit 40 Abbild. 2,00. — Jahrbuch für Volks- und Jugendspiele herausg. von E. v. Schenckendorff, in Görlitz u. Dr. med. F. A. Schmidt in Bonn. IX. Jahrgang 1900 kart. 3,00. — Neustätter, Dr. Otto, in München, Grundriss der Theorie und Praxis der Schattenprobe. Mit einer Reihe Abbildungen 1,20. — Rotter, Dr. med. Emil, in München, die typischen Operationen und ihre Uebung an der Leiche. 6. Auflage geb. 8,00.

Besprechung von Zeitungsbeiträgen.

Zur Frage der alkoholfreien Ersatzgetränke. Von Dr. J. Markuse in Mannheim. Sonder-Abdruck aus der Berliner klin. Wochenschrift 1900. 19.

In richtiger Erkenntnis der Bedeutung, welche die Bekämpfung des Alkoholismus für die Volksgesundheit hat, empfiehlt M. in vorliegender Arbeit warm als Ersatzgetränk die alkoholfreien Obstweine. Er erprobte sie mit zufriedenstellendem Erfolge bei leichten und schweren nervösen Zuständen aller Art, bei Katarrhen des Rachens und der Luftröhre, bei Herzklappenfehlern, Nierenleiden usw. Den Vorwurf, den Felix Hirschfeld ihnen gemacht hatte, dass sie durch ihren bedeutenden Zuckergehalt leicht zur Ueberernährung und eventuell zur Glykosurie führen könnten, weist er an der Hand theoretischer Schlussfolgerungen und praktischer Erfahrungen als unbegründet zurück.

Zu den periodischen Schwankungen der Infektionskrankheiten. Von J. H. F. Kohlbrugge (Tosari, Java). Therapeut. Monatsh. 1899, Januar.

Für die Behauptung, dass die Abnahme der Sterblichkeit bei Diphtherie nicht dem Serum, sondern einer periodischen Abnahme der Krankheit zuzuschreiben ist, wie sie aus meist unbekannten Gründen häufig im Laufe der Jahrhunderte bei allen Infektionskrankheiten beobachtet worden ist, bringt Verfasser einen Analogiebeweis in seinen Erfahrungen über Beri-beri. Sein Diagramm, welches die Erkrankungen im Heere 1873—97 berücksichtigt, zeigt, dass die Beri-beri unter den europäischen Soldaten bis 1884 an Zahl ziemlich gleichmässig, dann plötzlich anstieg, von 1888 an wieder sank, aber immer noch höhere Zahlen aufwies als vor 1884. Erst 1896 sank die Kurve ein wenig, 1897 ganz plötzlich und noch mehr 1898. Diese Abnahme erfolgte, ehe die Pläne, welche zur Desinfektion, zur prophylaktischen diätetischen Behandlung und zur schnellen Evacuation ins Gebirge in Aussicht genommen waren, zur Ausführung und Wirkung gelangten. Die Abnahme ist jetzt so bedeutend, dass einem 1898 im Gebirge errichteten Sanatorium für europäische Beri berikranke fast die Patienten fehlen. Zwischen der Kurve der Europäer und Asiaten besteht ein bemerkenswerter Unterschied, weniger weil letztere weit häufiger erkranken, sondern weil die Zahl der Erkrankungen unter ihnen weit früher anstieg und später herabsank. Erst als die unbekannten Faktoren, welche die Zunahme der Krankheit bedingten, ihren Höhepunkt erreichten, wurden die Europäer ergriffen.

von Boltenstern, Bremen.

Ueber Erfahrungen mit der Welander'schen Methode der Anwendung von Unguentum hydrarg. cinereum bei Syphilis. Von Dr. Carl Stern, dirigierender Arzt des städtischen Barackenkrankenhauses in Düsseldorf. Münchner med. Wochenschr. 1899, 6.

Die Welander'sche Methode hat viele Vorzüge durch ihre Einfachheit und Sauberkeit vor der alten Einreibungs-Kur. Sie besteht im Gebrauch eines mit Unguentum hydrargyrum cinereum bestrichenen, nach Art eines Schurzfelles getragenen Kissens. Man lässt auf ein etwa 50 cm. langes und 40 cm breites Gaze- oder Flanell-Stück, an dessen oberem und unterem Ende Bänder zur Befestigung von Hals und Bauch angebracht sind, täglich (nach Welander nur alle paar Tage) 5 bis 8 g grauer Salbe mit dem Spatel sorgfältig ausbreiten und den bestrichenen Sack mit der bestrichenen Seite auf Brust oder Rücken legen. Die Patienten bringen 10 bis 14 Stunden in der Bettwärme zu, tragen den Sack aber auch am Tage. Der Verfasser hat in etwa 100 Fällen, bei frisch Infizierten und bei Kranken mit Recidivformen, einen Rückgang der luetischen Erscheinungen durch diese Methode erzielt in einer Zeit, die auch bei anderen Kuren als notwendig zu erachten ist.

Forchheimer, Würzburg.

Ueber die therapeutische Anwendung des Jodipins bei Asthma bronchiale und bei Emphysem. Von Dr. Otto Frese, Assistenzarzt. Aus der Königl. medizinischen Universitäts-Poliklinik in Halle a. S. Münchner medizinische Wochenschrift 1899, 7.

Jodipin ist eine Additions-Verbindung von Jod und Sesamöl, resp. Mandelöl. Es ist äusserst beständig, und selbst bei monatelanger Aufbewahrung findet keine Abspaltung von freiem Jod statt. Im Tierkörper wird es teils gespalten, teils unverändert in den verschiedensten Organen, besonders aber im Fettgewebe abgelagert. Der Verfasser hat in 13 Fällen von Asthma bronchiale und Lungenemphysem, begleitet von chronischer Bronchitis, mit anfallsweisem Auftreten von Dyspnoe täglich 2 bis 3 Theelöffel eines 10 prozentigen Präparates verabreicht, das ohne Widerwillen genommen wurde. Jodipin wirkte in gleichem Sinne wie das gewöhnlich gebrauchte Jodkalium, vermutlich durch das frei werdende Jod. Doch ist die Wirkung länger nachhaltend. Intoxikation ward nie beobachtet. Den Magen greift Jodipin nicht an, während es den Darm zu einer manchmal recht erwünschten Peristaltik anregt. Schon nach 20 Minuten erscheint Jod im Urin. Der Verfasser glaubt, dass Jodipin manchmal günstiger wirkt als die bisher gebräuchlichen Jodkalien.

Forchheimer, Würzburg.

Die Schmierseifenbehandlung tuberkulöser Prozesse. Von R. Hausmann. Therapeutische Monatshefte 1899, X.

Schmierseife, von Alters ähnlich der Kanthariden angewendet, gewonnen aus verschiedenen festen und flüssigen Fetten mittelst Kalilauge, ist eine Verbindung verschiedener Fettsäuren mit Kali und enthält ausserdem Glyzerin und freies Kalikarbonat. Auf die äussere Haut eingerieben, bewirkt sie Lösung der Epidermis und dadurch bei nicht völlig unverletzter Haut, Reizung der darunter liegenden Partien und ist im Hauptmittel gegen hypertrophische Epidermis und selbst bei Hypertrophie und Neubildung von Bindegewebe im stande, die Krankheitsprodukte in diesen zu erreichen und zu zerstören. Ob die Alkalescenz des Blutes wirklich durch Schmierseifeneinreibungen gesteigert, dadurch der bakterielle Prozess beeinträchtigt wird, ist nachzuweisen. Massage an sich kann schwerlich die Sache erklären, weil zunächst die erkrankten Partien nicht berührt werden. Kapesser's-Methode, die käufliche braune Schmierseife zweimal in der Woche abends vor dem Schlafengehen etwa einen Esslöffel voll mit lauem Wasser mittelst zarten Wollläppchens auf die Hinterseite des Körpers vom Nacken bis zu den Kniekehlen einzureiben, dann nach 10 Minuten abzuwaschen, hat sich nach Verf. vollauf bewährt. Die Schmierseife ist bei Behandlung der lokalen Tuberkulose, besonders bei sog. scrophulösen Drüsentumoren, solange sie nicht verkäst sind, allein ausreichend, bei Gelenktuberkulose von wesentlichem Nutzen. Notwendige, besonders chirurgische Massnahmen sind dabei nicht zu entbehren, werden jedoch durch die Schmierseifenbehandlung sehr beträchtlich unterstützt. Bei günstigem Erfolge auf die Drüsen werden bisweilen Fieber, Pleuritiden, Tuberkulose, seltener Darmreize günstig beeinflusst. Ebenso ist von anderer Seite die Frage, ob das Mittel auch bei anderen chronischen Erkrankungen, als scrophulösen Drüsentumoren, etwa der Gelenke und wichtiger innerer Organe günstigen Einfluss ausübt, anerkannt. Nach Verfassers Beobachtungen sind auch weitere Altersstufen als die der frühesten Kindheit geeignet und besonders bei Scrophulösen, wenn nötig unter Heranziehung chirurgischer Hülfe. Der Heilungsvorgang verlief stets sicherer und rascher mit als ohne Schmierseifenbehandlung.

von Boltenstern, Bremen.

IV) Nachrichten

Bücherkunde, Sammelschriften, Geschichte.

— Köln. Bezüglich der Neubesetzung der Leitung der **inneren Abteilung des städtischen Krankenhauses**, die durch Prof. Leichtenstern's Tod erledigt ist, hat die Stadtverordnetenversammlung beschlossen, die Abteilung zu teilen und für jede der beiden neuen Abteilungen einen Oberarzt anzustellen, dem je ein Sekundärarzt beigegeben wird. Zu Oberärzten wurden Dr. Oscar Minkowski, a. o. Prof. der Universität Strassburg und Prof. Dr. Heinrich Hochhens, Dozent an der Universität Kiel, gewählt. Jede der beiden Abteilungen wird 300 Betten enthalten.

— Gleichzeitig mit dem Tuberkulosekongress tagte in Neapel der **italienische Laryngologen-Kongress**, bei welcher Gelegenheit die hier anwesenden Mitglieder des ersteren, Prof. B. Fränkel, Prof. P. Heymann und Hofrat Schroetter, zu Ehrenmitgliedern desselben ernannt wurden.

— Der **deutsche Anthropologen-Kongress** findet in diesem Jahre in Halle vom 24.—27. September statt. Er ist wegen der vielen wissenschaftlichen Kongresse, die in Verbindung mit der Pariser Weltausstellung tagen sollen, auf dieses späte Datum gesetzt worden.

M. med. W.

— **Das 25jährige Jubiläum** beging im Mai dieses Jahres der allgemeine deutsche Versicherungs-Verein in Stuttgart. Aus diesem Anlass hat der Verein eine Festschrift verfasst, die in überaus übersichtlicher Weise Gründung und Entwickelung, sowie die Ziele und Bestrebungen des Vereins darlegt.

— Nach den neuesten Kurlisten weist Bad Elmen 2131, Kurort Gleichenberg in Steiermark 240, Teplitz-Schönau 449, Bad Reinerz 168, Landes-Kuranstalt Neuhaus bei Colli 72 Kurgäste auf.

Gesundheitliches.

— Das **Komitée für Krebsforschung**, das sich wie erwähnt in Berlin gebildet hat, ist durch Zuwachs von namhaften Gelehrten und Ärzten verstärkt worden. Der Vorstand besteht aus den Herren Geheimräten v. Leyden und Kirchner als Vorsitzenden, Dr. George Meyer als Schriftführer. Der Kongress für innere Medizin hat in das Komitée Naunyn (Strassburg) und Merkel (Nürnberg), die deutsche Gesellschaft für Gynaekologie die Herren Gusserow und Olshausen als Delegierte entsendet. Der Kongress für innere Medizin und die Landesversicherungsanstalt Berlin (Vorsitzender Dr. Freund) haben als Beihilfe zu den Arbeiten des Komitées je 500 ℳ beigetragen. Die Beratungen über den Plan der Sammelforschung und deren Organisation nehmen ihren Fortgang. (Allg. Med. Centr.-Ztg.)

Krankheiten.

— **Pest.** Nach den neusten Nachrichten wurden im Mai in Djeddah (Türkei) 5 pestverdächtige Erkrankungen mit 5 Todesfällen beobachtet, am 16. Mai Smyrna ein Todesfall konstatiert. Ein am 4. Mai wiedergegebenes amtliches Bulletin für Port Said verzeichnete 12 Erkrankungsfälle an Pest mit 7 Todesfällen, vom 5. bis 11. Mai noch 7 Erkrankungen mit 4 Todesfällen. Ebenso wurden Pestfälle aus Alexandirien, im Hafen von Suakin festgestellt. In Amau sind in den letzten Wochen 30 Personen der Pest erlegen, im Mai sollen vom 22. bis 29. April 79 Erkrankungen mit 74 Todesfällen vorgekommen sein. Ebenso liegen noch weitere Nachrichten aus Buenos-Aires Neu-Sud-Wales, Queensland, West-Ausstralien vor. (M. m. W.)

—g. Die badische Regierung beabsichtigt in Freiburg und Heidelberg **besondere Pestlaboratorien** zu errichten, denen die Feststellung pestverdächtiger Krankheitsfälle und andere Untersuchungen mit Pesterregern übertragen werden sollen. Die Laboratorien sollen im Anschluss an die hygieinischen Instutute, der beiden Universitäten gestellt werden. Die Kosten für beide Laboratorien sind auf 10 000 ℳ und für die innere Einrichtung auf 8000 ℳ veranschlagt. (M. m. W.

— **Versuche über die Beseitigung der Diphtheriebazillen aus der Mundhöhle von Rekonvaleszenten.** Von Oberstabsarzt Dr. Naether in Leipzig. S.-A. aus der Deutschen Militärärztlichen Zeitschrift 1900.

Bei der Befolgung der neuerdings vom preussischen Kriegsministerium erlassenen Bestimmung, dass Rekonvaleszenten von Diphtherie nicht eher aus den Lazareten zu entlassen sind, als die mikroskopische und kulturelle Untersuchung das Fehlen von Diphtheriebazillen bei drei hintereinander vorgenommenen Untersuchungen ergeben hat, stellte sich der Übelstand heraus, dass derartige im Übrigen völlig gesunde und dienstfähige Rekonvaleszenten noch lange nach Abheilung des ursprünglichen Prozesses im Lazaret isoliert werden mussten. Verf. prüfte nun eine überaus grosse Zahl von den verschiedensten chemischen Substanzen auf ihre Fähigkeit, die Löfflerschen Bazillen im Halsschleim der Rekonvaleszenten zu beseitigen; als wirksamstes Verfahren stellte es sich schliesslich heraus zunächst mit 1 % Ammoniaklösung vorbereitend den Schleim lösen und dann unmittelbar darauf mit 10 % Lösung der käuflichen H_2O_2-Lösung ½ Minute zur Abtötung der Diptheriekeime gurgeln zu lassen.

Für die wenigen Fälle, in denen auch dieses Verfahren versagt, empfiehlt V. die dierekte Behandlung der Tonsillarlakunen durch Einführung dünner Metallsonden.

Krankenverpflegung, Krankenbehandlung.

— **Euchinin.** In einem zusammenfassenden Sammelbericht hat die Firma Zimmer & Co. (Frankfurt a. M.) Arbeiten aus ärztlichen Äusserungen zusammengestellt, welche über die Wirkungen des Euchinins ein klares Bild zu geben imstande sind. Das Euchinin wird von v. Noorden in die Praxis eingeführt mit den Worten, dass es durchaus unschädlich ist, sowie dass ihm die charakteristischen Heilwirkungen des Chinins erhalten sind, während störende Eigenschaften wie z. B. der schlechte, bittere Geschmack, die Benachteiligung des Appetits, Erregung von Übelkeit völlig in Wegfall kommen und andere Nebenwirkungen des Chinins, wie Ohrensausen, Eingenommenheit des Kopfes erheblich schwächer ausfallen.

Dies ist von Overlach und anderen bestätigt. Es wird vor allem gegen die Malaria mit Erfolg angewendet, dann als Antipyreticum und Antinculagicum gerühmt, bei Influenza, Keuchhusten besonders in der Kinderpraxis wertvoll gefunden. Dosierung die gleiche des Chinins, doch werden auch grössere Gaben gut vertragen.

Professor Kobert äussert sich in einem „Pharmakotherapeutischen Rückblick" wie folgt: Eine wirkliche Bereicherung unseres Arzneischatzes und ein sehr starker Rivale des salzsauren Chinins ist das 1896 in den Arzneischatz eingeführte und jetzt bereits recht gründliche untersuchte Euchinin. Allein aus dem letzten Jahre liegen 40 empfehlende Mitteilungen darüber vor. — Es hat vor dem salzsauren Chinin vier Vorzüge: 1. es schmeckt so wenig, dass es sich in Suppe, Brei, Cacao selbst verwöhnten Damen und Kindern leicht eingeben lässt; 2. es macht selbst bei Kindern geringeren Rausch als das eigentliche Chinin und belästigt den Magendarmkanal gar nicht; 3. es wirkt sehr rasch und mindestens ebenso stark fiebererniedrigend und antimalarisch (selbst bei larvirtem Intermittens) als Chinin. Auch die Milz wird davon zur Contraction gebracht; 4. es wirkt manchmal noch, wo Chinin nicht geholfen hat oder nicht vertragen wird.

— **Die therapeutische Verwendung der Präparate von P. Beiersdorf & Co., Hamburg, in der ärztlichen Praxis** ist der Titel einer kleinen Broschüre, die unter Zugrundelegung von P. Unna's allgemeiner Therapie der Hautkrankheiten und Leistikow's Therapie der Hautkrankheiten kurz und übersichtlich zusammengestellt ist. Die Beiersdorf'schen Präparate werden in der Praxis schon jetzt allgemein und gerne angewendet. Es ist sicher, dass die kleine Broschüre, die manchen trefflichen Wink und Ausblick giebt, die Verwendung noch in grössere Kreise tragen wird.

— Der neue Besitzer von **Bad Langenau,** Schlesien hat dasselbe an den früheren Badearzt Dr. Osc. Seidelmann auf eine Reihe von Jahren verpachtet.

— Das **Emilienbad** in Grenzach (Baden) hat Frau Ww. A. Busen, bisher auf Rothhornkulen (Schweiz) übernommen.

— In **Bad Krankenheil-Tölz** wurde eine neue jod- und schwefelwasserstoffhaltige Quelle erbohrt.

— **Bad Nenndorf bei Hannover.** Nachdem hier in der letzten Saison über 41 000 Bäder — Schwefelbäder, Solbäder, Schlammbäder, Gasbäder usw. — verabreicht worden sind, hat die königl. Regierung die Einrichtung des Bades wesentlich vergrössern und vervollkommnen lassen. Zunächst sind die sämtlichen Kessel-, und Feuerung-anlagen der Badeanstalten zentralisiert worden, indem ein gemeinschaftliches Kesselhaus erbaut wurde, worin zwei riesige neue Kessel von je 80 qm Heizfläche aufgestellt wurden, auch ein neuer Schornstein von 36 m Höhe erbaut. Ferner wurden zwei neue Schlammgruben angelegt, jede über 900 cbm Schlamm fassend. Sodann wurden alle königlichen Logierhäuser und Badehäuser mit Wasserklosetts versehen und die Schlammkanalisation dementsprechend vervollständigt. Ferner wurde eine dritte Wasserleitung angelegt, welche das Quellwasser aus Klein-Nenndorf nach Bad Nenndorf leitet. Das grosse Pumpwerk in Sooldorf, das die natürliche Sole zu Tage fördert, ist zweckmässig verbessert und eins der Solreservoirs in Bad Nenndorf durch ein neues von 45 cbm Inhalt ersetzt worden. Da das seit 1893 im Betrieb befindliche, durch seine elegante, musterhafte Einrichtung weit bekannte neue Schlammhaus dem Andrange der Gichtkranken und Rheumatiker kaum noch genügen konnte — denn die Zahl der hier jährlich abgegebenen Schlammvollbäder hat sich binnen fünf Jahren verdoppelt! — so ist beschlossen worden, diese Badeanstalt noch bedeutend zu vergrössern; der Anbau eines neuen Flügels ist bereits in Angriff genommen. Es besteht die Absicht, auch für die Mineralwasserbäder noch ein Badehaus zu schaffen, da das vorhandene grosse Badehaus trotz seiner 44 Wannen kaum mehr ausreicht, die verlangte Anzahl der Schwefelbäder und Solbäder zu gewähren. Glücklicherweise sind Schwefelwasser, Schlamm und Sole in so reichlicher Menge vorhanden, dass die Kurmittel sogar bei gewaltig gesteigertem Verbrauche in den erweiterten Kuranstalten völlig ausreichen werden, mithin einem ferneren Aufschwunge des altberühmten Kurorts nichts im Wege steht.

Standes- und Berufs-Angelegenheiten.

— **Sonntagsruhe für Ärzte.** Den Ärzten bis zu einem gewissen Grade eine Sonntagsruhe zu verschaffen, strebt ein Antrag an, der von der Ärztekammer der Provinz Sachsen an den Ausschus der preusischen Ärztekammer gerichtet wird. Es handelt sich darum, die ärztliche Arbeit, welche für Krankenkassen zu richten ist, soweit dies nach ihrer Art möglich ist, zeitlich auf die Wochentage zu beschränken, der Antrag lautet:

„Der Ärztekammer-Ausschuss wolle nach vorheriger Durchberatung in den übrigen Kammern den Minister der geistlichen, Unterrichts- und Medizinal-Angelegenheiten bitten, dass er die Vorstände der Krankenkassen, Berufsgenossenschaften usw. auffordere, für die Sonntagsruhe der Kassenärzte insofern Sorge zu tragen, dass an den Sonntagen nur diejenigen Consulfationen und Besuche durch die Kassenmitglieder von den Ärzten aufgefordert werden dürfen, die unaufschiebar sind, weil eine Gefahr für Leben und Gesundheit der Patienten ohne die Inanspruchnahme des Arztes zu befürchten ist. Insbesondere sollen sich die Kassenkranken befleissigen, die Hilfe des Arztes nicht erst am Sonntage nachzusuchen, wenn schon in den Wochentagen die Notwendigkeit der Zuziehung des Arztes wegen einer Krankheit ersichtlich ist. Alle Untersuchungen, die lediglich dazu dienen, den Gesundheits- oder Krankheitszustand von der Kasse zugehörigen Personen festzustellen und darüber Gutachten oder Bescheinigungen auszustellen, sollen für die Sonntage in Wegfall kommen und nur an den Wochentagen durch den Kassenarzt Erledigung finden."

— Nach der „Allgem. med. Centr.-Ztg." scheint das Rheinland sich zum besonderen **Tummelplatz der Wunderdoktoren** entwickeln zu wollen. Nach dem Lehmpastor Felke ist jetzt ein ehemaliger Fabrikarbeiter aufgetaucht, der in Biebrich am Rhein seine Sprechstunden abhält. Zum Unterschied von dem Schäfer Ast, der die Krankheiten aus den Nackenhaaren erkennt, stellt der neue Wundermann die Diagnose aus den Fingerspitzen. Seine Therapie besteht in der Verabreichung der Fette von allen möglichen Tieren und der Verwendung selbst gesammelter Kräuter.

— In Baden werden durch Erlass des grossherzogl. Kultusministeriums Frauen, welche das Reisezeugnis eines deutschen, staatlich anerkannten, Gymnasiums, bezw. in den hierfür bestimmten besonderen Fällen einer derartigen Oberrealschule vorlegen und im übrigen die erforderlichen Nachweise für die Immatrikulation erbringen, zunächst jedoch nur versuchsweise, zur **Immatrikation** an den badischen Landesuniversitäten zugelassen.

— In der Frage der **Zulassung der Frauen zur ärztlichen Approbationsprüfung** hat das sächsische Landesmedizinal-Kollegium in einem Bericht an die Regierung eine ablehnende Stellung eingenommen. Dieser verneint die Bedürfnisfrage einmal unter Hinweis auf die Überfüllung des ärztlichen Berufs, sodann unter Hervorhebung der Thatsache, dass leidende Frauen kein Verlangen nach der Konsultation weiblicher Ärzte trügen, zu denen sie, was Verschwiegenheit, umsichtiges, ruhiges und entschlossenes Handeln betreffe, weniger Vertrauen hätten, als zu männlichen Ärzten. Der neun Jahre umfassende Gymnasialunterricht falle in die beim weiblichen Geschlecht für den späteren Gesundheitszustand so wichtige Entwicklungsperiode, der weibliche Körper sei ihm aus diesem Grunde nicht gewachsen, noch weniger sei dies aber der Fall bezüglich der Ausübung der ärztlichen Praxis, die mit grossen Anstrengungen verbunden sei. Die Verhältnisse in Amerika, wo viele Ärztinnen praktizieren, seien deshalb nicht zum Vergleich heranzuziehen, weil das amerikanische Kollege, das die Frauen ausbildet, weit geringere Anforderungen stelle, als das deutsche Gymnasium; auch sei die praktische Thätigkeit der amerikanischen Ärztinnen eine andere als die der deutschen Ärzte. Sollten aber dennoch die die Frauen bei uns zu diesem Berufe zugelassen werden, so möge man dann in der Approbationsprüfung wenigstens an die weiblichen Kandidaten denselben Massstab anlegen, wie an die männlichen. (Voss. Ztg.)

— Ein **weibliches medizinisches Institut** soll zu Moskau errichtet werden. Die Statuten der Gesellschaft zur Gründung desselben sind von der Regierung bereits bestätigt worden.

— Ein Druckfehler, der leicht zu Irrtümer führen könnte, ist in N. 12 dieser Zeitung unterlaufen. Das unter „Gesundheitliches" erwähnte Präparat des Apothekers J. Brandt-Hamburg, heisst **Jodosolvin** und nicht Jodosaloin, wie hiermit berichtigt wird. Die Redaktion.

V) Personalien, Universitätsnachrichten, offene Stellen und Anzeigen.

Personalien und Universitäts-Nachrichten.

Niedergelassen haben sich die Herren DDr.: *Krauss* in Burg i. D., Kreis Süderdithwarschen; *von Gosen* und Moritz *Wölff*, beide in Frankfurt a. M.; *Schwenn* in Gelting, Kreis Flensburg; *Armborst* in Heilsberg (Ostpreussen); *Reinheimer* in Kaiserslautern; Theodor *Pfeifer* in Klingenberg a. M., Bezirksamt Obernburg; *Kerstenboom* in Köln a. Rh.; *Schenke* in Königsberg i. Pr.; Herm. Alexander *Schmid*, Nervenarzt in München; Rich. *Meyer* in Wiesbaden; Valentin *Hoch* in Wörth, Bezirksamt Obernburg; Theophil *Fritz*, Assistenzarzt an der Privat-Irren-Anstalt „Christofsbad" in Göppingen, Donaukreis; *Mertens*. prakt. Arzt in Königsberg i. Pr.

Verliehen wurde den Herren DDr.: San.-RR. H. F. *Dennert* in Berlin, Hch. *Schaberg* in Hagen, Frz. Joh. Rud. *Adloff* in Potsdam und A. J. A. Felix *Dziekanski* in Templin der Charakter als Geheimer Sanitätsrat; Ferdin. *Beyer* in Barmen, Karl *Abele*, Max Aug. *Fritsche*, Theod. *Goerges*, Friedrich *Lammert*, Moritz *Pollack*, Karl Wilh. *Schacht* und Max *Stadthagen* in Berlin; M. K. J. *Wetzstein* in Bernau, Anton *Schmitz* in Bernkastel, G. K. F. *Meyer* in Boitzenburg, Fritz *Mansfeld* iu Brotterode, Wilh. *Krekel* in Eppstein, Niels Friedr. Gg. *Schulz* in Flensburg; Paul Wilh. *Kuntze* in Frankfurt a. O., A. Ch. F. K. *Brune* und H. W. *Wedemeyer* in Hannover, Leo *Reismann* in Haspe, C. L. H. *Wynecken* in Jork, W. A. J. *Ehrhardt* und C. Joh. Ch. *von Wasmer* in Kiel, F. A. *Bollinger* in Kleve, Ferd. F. *Timme* in Koblenz, G. H. *Diepgen* in Krefeld, Rud. *Hollefreund* in Kyritz, Hch. *Dammann* in Lippspringe, Paul *Sendler* in Magdeburg, J. *Boscheidgen* in Moers, Fel. Wlh. *Schiedgens* in München-Gladbach, A. A. A. *Lenné* in Neuenahr, Frz. Jac. *Moritz* in Pilchowitz, Conr. Willers *Jessen* in Pinneberg, Joh. E. Th. *Tzschaschel* in Sorau, W. M. Joh. *Hendorf* in Wienhausen, Joh. Gustav *Obertüchen* in Wiesbaden; Ad. Hch. *Lohe* in Wilhelmshaven, Caspar *Friederichs* in Worringen, Herm. Karl *Brunck* in Zehdenick der Charakter und Titel als Sanitätsrat.

Ernannt wurden die Herren DDr.: H. Ch. *Tjaden* in Berlin zum Kaiserl. Regierungs-Rat und Mitglied des Kaiserl. Gesundheitsamtes; Hch. Karl *Eilers* in Schleusingen zum Kreisphysikus; Karl *Weikart* in Neu-Ulm zum Bezirksarzt; Johs. *Moog* in Radolfzell zum Bezirks-Assistenz-Arzt; Wilh. *Möhlfeldt* in Delmenhorst zum Amtsarzt und Stabsarzt Emil Ludwig *Neiders* in Tübingen zum Oberstabsarzt.

Versetzt wurden die Herren DD.: Bezirksarzt J. *Müller* von Grafenau nach Aichach; Bezirksarzt Joh. *Hartmann* von Vohenstrauss nach Pfaffenhofen a. d. Ilm; Stabsarzt Ad. *von Haselberg* von Berlin nach Gumbinnen und Assistenz-Arzt H. G. Ad. *Wichmann* von Deutsch-Eylau nach Lissewo.

Verzogen sind die Herren DDr.: Otto G. Fr. *Bunnemann* von von Aerzen nach Ballenstedt; Ernst *Zimmermann* von Becherbach nach Altenglan; *Ellerhorst* nach Trier, Ernst *Frey* unbekannt, Karl *König* unbekannt, Sanitätsrat Dagobert *Schwabach* nach Frankfurt a. O., *Wunsch* nach Königsberg i. Pr., sämtlich von Berlin; *Berens* von Bilstein nach Lindlar, Paul *Dahm* von Bonn unbekannt; Bruno *Krug* von Bopfingen nach Ellwangen; K. G. H. *Wohlberg* von Bremen nach Norderney; *Stürenberg* von Dresden unbekannt; Eugen *Wessel* von Driesen nach Greifswald; Ernst *Heydweiller* von Frankenthal nach Freiburg i. B.; Leo *Mohr* und Max *Schubert* von Frankfurt a. M. nach Berlin; Franz *Rollin* von Gollnow nach Berlin; A. Cl. *Rieck* von Greifswald nach Altona; *Rohde* von Gröditz nach Wolfshagen; Stabsarzt a. D. *Wagner* von Gumbinnen nach Nauheim; Christian *Sievers* von Hadersleben nach Gramm; Josef *Moraweck* von Hagen nach Hohenlimburg; Friedrich *Wessel* von Halberstadt nach Aerzen; Heinr. *Bauer* von Hamburg nach Kiel; Karl A. *Lahusen* von Hannover nach Levico; Herm. *Bestendonk* von Hersfeld nach Kappeln; Karl *Lüb* von Bad Jordan nach Augsburg; *May* von Kiel unbekannt; *Bartels* von Kirchrode nach Döhren; *Nissen* von Kiel nach Tondern; Rud. *Fürbringer* von Klausnitz i. Erzgeb. nach Wittenberg; *Kaiser* nach Breslau und *Prang* nach Graudenz, beide von Königsberg i. Pr.; Jacob *Mörck* von Lügumkloster nach Flensburg; Friedr. *Börschmann* von Mannheim nach Marggrabowa; *Pritzsche* von Marburg nach Merxhausen; P. H. K. *Simon* von Neu-Ruppin nach Franz-Buchholz; Franz *Vay* von Neustadt a. A. nach München; *Luda* von Pankow nach Lyck; Albert *Ehlert* von Prieborn nach Tegel; Frz. *Kunigk* von Prillwitz nach Schivelbein; E. Ch. *Spiering* von Reinbek nach Markranstädt; Stabsarzt a. D. A. F. K. *Schreyer* von Schöneberg nach Driesen; E. A. M. *Bethe* von Stettin nach Deutsch-Eylau; Ch. Petersen *Hansen* von Tondern nach Lügumkloster; *Kraus* von Trebbin nach Hersfeld; *Schönfeld* von Weinböhla bei Meissen nach Stettin; H. A. *Averdam* von Westerstede nach Oldenburg; Wolfg. *Bohn* von Wilster nach Flensburg; Frdr. *Bode* von Würzburg unbekannt; sowie die prakt. Aerzte: Hugo *Schwabach* von Berlin nach Frank-

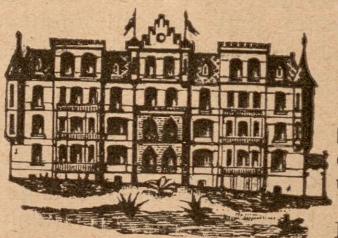

Bad Nauheim

Curanstalt Lindenhof

Kranken- und Reconvalescentenheim in der Nähe des Parks und der Bäder. Personal in Krankepflege ausgebildet. [2305

Besondere Berücksichtigung der Diät-

Personenaufzug. — Ständige Nachtwache.

Prospekte auf Verlangen.

Dr. Wachenfeld.

Saison: 1. Mai bis Ende Sept.

Indication: Erkrankungen des Kehlkopfes, der Athmungsorgane und des Verdauungstractes. — Gegenindication: Schwindsucht. Curmittel: Alkalisch-muriat. Quellen: Constantin- u. Emmaquelle; alkalisch-muriat. Eisensäuerling: Johannisbrunnen; reiner Eisensäuerling: Klausenquelle, Molke, Milch (Trockenfütterung), Kefyr,

Curort Gleichenberg

Quellsool-Inhalation; Inhalation von Fichtennadeldämpfen (beide in Einzelcabinetten), Respirations-Apparat, pneumatische Kammern. Süß-Mineralwasser- und moussirende Calorisatorbäder, Fichtennadel- und Stahlbäder. Große hydro-therapeutische Anstalt, Terraincur. Milde, feuchtwarme, staubfreie, windstille Luft, waldige Hügellandschaft. Seehöhe 800 Meter. — Auskünfte und Prospecte gratis. Wohnungs- u. Wagen-Bestellungen b. d. Curdirection Gleichenberg.

Kgl. Bad Oeynhausen. Sommer- u. Winter-Kurort. Station der Linien Berlin-Köln u. Löhne-Hildesheim. Saison vom 15. Mai bis Ende Sptbr. Winterkur vom 1. Oktbr. bis Mitte Mai. Thermal- u. Soolbäder, medico-mechan. Zanderinstitut, Röntgenkammer, Molken- u. Milchkuranstalt. Allg. Wasserleitg. u. Schwemmkanalisation. Prospekte u. Beschreibung übersendet frei die **Kgl. Badeverwaltung.**

Hunyadi János

DAS BESTE NATÜRLICHE BITTERWASSER

EIN NATURSCHATZ VON WELTRUF. MILD, ZUVERLÄSSIG.

BESITZER: ANDREAS SAXLEHNER, BUDAPEST, K. u. K. HOFLIEFERANT.

KNOLL & Co., Ludwigshafen a. Rh.

Tannalbin [Knoll]

(D. R.-P. — Wort geschützt)

vorzüglich bewährt bei [2340

Diarrhöen der Kinder und Erwachsenen

auch in tuberkulösen Fällen.

Keinerlei Schädigung des Magens oder Störung des Appetits.

Sanatorium DDr. Frey-Gilbert, Baden-Baden. [2239

Das ganze Jahr geöffnet. Auskunft und Prospecte durch die Aerzte.

furt a. O.; *Liepmann* von Königsberg i. Pr. nach Linden bei Hannover; A. *Zink* von Ponarth nach Sensburg.

Berichtigung. Herr Dr. *Schibalski* ist nicht von Kattowitz (Oberschlesien) nach Wiesbaden verzogen, sondern hat daselbst nur vom 23. April bis 23. Mai zur Kur geweilt, auch ist Herr Dr. *Kaspar* nicht nach Klingenberg i. S., sondern nach Klingenberg am Main verzogen, was wir beides hierdurch berichtigen.

Verabschiedet auf eigenes Ersuchen wurde Herr Bezirks-Arzt a. D. Dr. Ed. *Mayr* in Rottenburg.

Verstorben sind die Herren DDr.: Landgerichtsarzt Otto *Hess* in Bayreuth; A. K. L. *Berberich*, Sanitätsrat Herm. *Lewandowski*, Sanitätsrat Arno *Lissa* und Sanitätsrat Moritz *Plonski* in Berlin; Geheimer Medizinal-Rat Karl *Eigenbrodt* in Darmstadt; K. C. F. *Brosin* in Dresden; Oberstabsarzt a. D. C. Th. L. *Kuthe* in Frankfurt a. M.; Hans *Schwann* in Gosdesberg; J. H. *Schlemm* in Hamburg; J. A. *Schmidt* in Hamburg-Blankenese; Geheimer Rat W. Kühne in Heidelberg; Jacob *Schwager* in Kaiserslautern; Medizinal-Rat Friedr. *Beyer* in Koburg; Generalarzt a. D. Theodor *Albert* und Hofrat Julius *Diel* in München und Sally *Rehfeldt* in Velbert.

Die Herren Ärzte werden gebeten, dem „Reichs-Medizinal-Anzeiger“ (Leipzig, Reudnitzerstrasse 21) jede Veränderung betr. Wohnung, Stellung, Rang und Titel zur kostenlosen Veröffentlichung mitzuteilen.

— Berlin. Geheimer Medizinal-Rat Professor Dr. Rudolph Virchow ist von der Akademie der Wissenschaften in Wien zum Ehrenmitgliede gewählt worden. — Der bisherige Hilfsarbeiter im Kaiserlichen Gesundheitsamte, Dr. Hermann Christian Tjaden, ist zum Regierungsrat und Mitglied des Gesundheitsamtes ernannt worden. — Der ausserordentl. Professor der Augenheilkunde Dr. Julius Hirschberg ist zum ordentl. Honorarprofessor ernannt worden. — Dr. Buschke habilitierte sich für Augenheilkunde.

— Budapest. Dr. Leopold Grossmann, Nestor der ungarischen Ophthalmologen, starb im Alter von 79 Jahren.

— Genua. Privatdozent Dr. A. Becco an der medizinischen Fakultät in Rom habilitierte sich für topographische Anatomie und operative Medizin.

— Giessen. Der Direktor der chirurgischen Universitätsklinik, ausserordentl. Professor Dr. Fuhr tritt in den Ruhestand.

— Greifswald. Privatdozent Dr. Westphal hat für das Sommersemester in Vertretung des Prof. Arndt die Leitung der Leitung der psychiatrischen Klinik übernommen.

— Heidelberg. Geheimer Rat Dr. Wilhelm Kühne, Direktor des physiologischen Instituts, ist am 11. d. M. gestorben.

— Kopenhagen. Dr. Karl Georg Lange, Professor der pathologischen Anatomie und allgemeinen Pathologie, starb am 28. Mai im 66. Lebensjahre.

— Neapel. Dr. F. Guida und Dr. E. Lomma habilitierten sich für Paediatrie.

— Odessa. Prof. Dr. Batujew in St. Petersburg wurde zum ordentl. Professor der Anatomie an der neurussischen Universität ernannt.

— Prag. Der ausserordentl. Professor an der czechischen medizinischen Fakultät Dr. Karl Kuffner wurde zum ordentlichen Professor der Psychiatrie und Nervenpathologie ernannt.

— Strassburg i. E. Prof. Dr. Ewald wurde mit der Stellvertretung des Direktors der physiologischen Instituts, Prof. Dr. Goltz, für das Sommersemester beauftragt. — Privatdozent Dr. med. Manasse wird den Direktor der otriatischen Klinik, Prof. Dr. Kuhn, vertreten.

— Tübingen. Privatdozent Dr. Küttner, Assistenzarzt der chirurgischen Klinik, der mit einer deutschen Ambulanz zu den Buren entsendet worden war, wird demnächst den Kriegschauplatz verlassen und gedenkt etwa am 20. Juni d. Js. wieder in Tübingen zu sein.

— Zürich. Es habilitierte sich Dr. phil. et med. Adolf Oswald für medizinische Chemie.

Offene Stellen.

Alberschweiler. Dirigierender Arzt für die Lungenheilanstalt des Bezirkes Lothringen gesucht. 3000 M. nebst freier Wohnung im getrennten Hause und freier Station. Nur unverheiratete Bewerber wollen sich melden beim Bezirkspräsidenten von Lothringen.

An der **Provinzial-Irrenanstalt Allenberg** (Ostpr.) ist die Stelle des [2470

Volontärarztes

zu besetzen. 1200 M. Gehalt neben freier Wohnung und freier Station. Meldungen sind einzureichen unter Beifügung der Approbation und eines Lebenslaufs an die **Direction.**

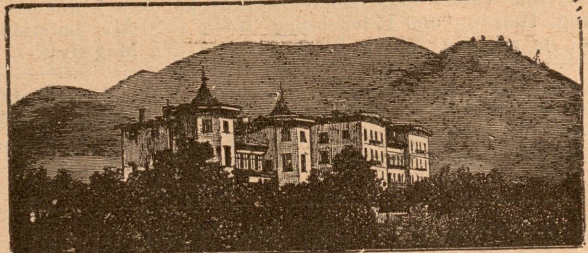

Dr. Römplers Sanatorium f. Lungenkranke

zu **Görbersdorf** in Schlesien, seit 1875 unter der ärztlichen Leitung **Dr. Römpler's.**

Sommer- und Winterkur.

Therapie den neuesten klinischen Erfahrungen entsprechend.

Specialbehandlung für [2435

Kehlkopf-, Nasen- und Ohrenleiden.

Kurhaus und **Villen** mit besten hygienischen Einrichtungen. Hochdruckwasserleitung, Wasserheizung, elektrische Beleuchtung. Wintergarten, Douchen und Bäder, Colonnaden und Wandelbahn inmitten des Anstaltsparkes. Terrain 368 Morgen mit 115 Morgen Wald.

Windgeschützte grosse **Liegehalle** zur **Freiluftkur** in direkter Verbindung mit dem Kurhause.

Bahnstationen: Friedland Bez. Breslau Linie Breslau—Prag 4 Kilometer von Görbersdorf entfernt. Dittersbach Schl. Gebirgsbahn 14 Kilometer von Görbersdorf entfernt Linie Berlin—Glatz.

Durchgangswagen: Berlin—Görlitz ab Görlitzer Bahnhof.

Illustrirt. **Album** und **Prospekt** durch

Dr. Römpler, dir. Arzt.

Soolbad und Inhalatorium Salzungen

(Thüringen) [2402

262 m. üb. M. Saison: **Anfang Mai bis Ende September.** **Grosser Soolreichthum** von 5 u. 27 pCt. Salzgehalt, stark jod- und bromhaltige Mutterlauge. Ausgezeichnete Heilerfolge. Mässige Preise. Prospekte und Auskünfte durch die

Badedirektion.

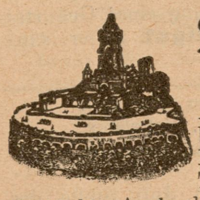

Soolbad Frankenhausen, Kyffhäuser.

Altberühmte, heilkräftige Quellen. Saison Mitte Mai bis Septbr. Soolbäder auch mit Kohlensäure. Dampf-, Brause-, Wellenbäder. Bewährtes Inhalatorium. Trinkkuren. Herrliche, waldreiche Umgebung. Prospekt, Ausk. d. **Internat. Bäder-Ausk.-Bureau, Berlin,** Unter den Linden 5 und **Badedirection.** [2460

Höhenkurort für Lungenkranke

Sanatorium Davos-Dorf.

1560 m ü. M. **Dr. Dannegger.** Schweiz.

Während des ganzen Jahres geöffnet.

Behandlung nach Brehmer-Dettweiler'schen Principien.

In geeigneten Fällen Zimmtsäurebehandlung nach Prof. Landerer.

2391 Näheres durch den Prospekt.

Bad Schandau.

An der Elbe.

In der Sächsisch. Schweiz

Kuranstalt f. d. ges. **physical. diät.** u. **Wasserheilverfahren**

unter Leitung der Herrn Dr. Benchel, Dr. R. D. Müller und Dr. Örtel mit **guter Verpflegung** in den zur Anstalt gehörigen Hôtels **(Kurhaus und Park-Hôtel)** zu mässigen Preisen.

Prospecte durch die **städt. Badeverwaltung. Richter,** Stadtrath.

Görlitz. Stelle des **Assistenzarztes** am Krankenhaus. Freie Wohnung, Heizung und Beleuchtung, sowie 1200 Mk. im ersten und 1500 M. im zweiten Jahre. Meldungen an den Magistrat.

Göttingen. Assistenzarzt mit 1200 M. und **Volontärarzt** mit 600 M. Gehalt sowie beiderseits mit freier Station für die Provinzial-, Heil- und Pflegeanstalt zum 1. Juli gesucht. Bewerbungen unter Beifügung des Lebenslaufs, Approbation etc. an die Direktion zu richten.

Grossherzogl. Landes-Irrenanstalt.

Die Stelle des **2. Assistenz-Arztes** der hiesigen Anstalt (jährlicher Baargehalt neben freier Station 1500 Mk.) soll wieder besetzt werden mit einem jüngeren, unverheiratheten Arzte. Psychiatrische Vorbildung ist erwünscht. Bewerbungen werden bis zum **10. Juni l. J.**, vorerst brieflich, hierher erbeten. [2457

Heppenheim, a. d. Bergstrasse (Hessen) 15. Mai 1900.

Grossherzogliche
Direction der Landes-Irrenanstalt.
Medizinalrath **Dr. Bieberbach.**

Kaiserswerth. Für das Krankenhaus der Diakonissenanstalt einen **II. Assistenzarzt** evangel. Konfession gesucht. 50 M. monatlich und freie Station. Meldungen an die Direktion der Irrenanstalt.

Königsberg i. Pr. Dr. Leutert, Privatdozent für Ohrenheilkunde sucht zum 1. Oktober d. J. **Assist.-Arzt.** Verpflichtung auf zwei Jahre.

Langenhagen bei Hannover. Assistenzarzt für die Provinzial-, Heil- und Pflegeanstalt für Geistesschwache. Freie Station and 1500 M. im ersten und 1800 M. im zweiten Jahre. Meldungen nu die Direktion.

Lindenhaus bei Lemgo. Hilfsarztstelle an der Fürstlich Lippeschen Irren-Heil- und Pflegeanstalt. 1600 M. und freie Station zum 1. Juli. Meldungen an Direktor Dr. Wagemann.

Hilfsarzt-Stelle.

Am hiesigen Stadt-Krankenhause ist am **1. Juli d. Js.** die Stelle eines **Hilfsarztes** zu besetzen. [2469

Der Hilfsarzt erhält ausser der freien Station 750 Mk. und vom 2. Dienstjahre an 1000 Mk. jährliches Gehalt. Die sonstigen Anstellungsbedingungen sind aus der Dienstanweisung zu ersehen, welche an Rathsstelle ausliegt oder auch in Abschrift bezogen werden kann.

Bewerber wollen ihre Gesuche unter Beifügung eines Geburtsscheines sowie der nöthigen Fachzeugnisse **baldigst** anher einreichen.

Plauen i. V., am 11. Juni 1900.

Der Stadtrath
Dr. Schröder,
Oberbürgermeister.

Sachsenberg bei Schwerin i. M. Zum 1. Juli Stelle des **I. Assistenzarztes** zu besetzen. 1600 M. und freie Station. Meldungen an die Direktion der Anstalt.

Spandau. Assistenzarzt für das städtische Krankenhaus gesucht zum 1. Juli. Freie Station und monatlich 60 M. Meldungen an den Magistrat.

Sulzbach bei Saarbrücken. Assistenzarzt für das Knappschaftslazareth. 900 M. und freie Station. Meldungen an den Vorstand des Saarbrücker Knappschaftsvereins in St. Johann.

Ueckermünde. Stelle des **Volontärarztes** an der Provinzial-Irrenanstalt. 1200 M. und freie Station. Meldungen an Sanitätsrat Dr. Knecht.

Weissenau bei Ravensburg. II. Assistenzarztstelle ist zum 1. September zu besetzen an der Königl. Heil- und Pflegeanstalt. 1400 M. und freie Station. Von 2 zu 2 Jahren steigt Gehalt bis 2000 M. Meldungen an die Königl. Anstaltsdirektion.

Müllers Hôtel
u. Pension, [2410
altbewährtes vornehmes Haus, in der Nähe des Waldes u. des Kurplatzes gelegen. Pension einschl. Wohnung v. 5 M. an. Prospekt frei.
Stahlbad Liebenstein i. Thür. Wald.

Sommerfrische.
Gosewasserfall i. Gosethal bei **Goslar a. H.**, im schönsten Fichtennadelwald, ist als Luftkurort bestens zu empfehlen. Pension 4,50—5,00 M. Elektrische Beleuchtung. [2389
Auskunft durch **C. Schulz**, Besitzer.

„APENTA"
Das Beste Ofener Bitterwasser.

Bericht

aus der Klinik des

Geheimraths Professor Gerhardt.

„Die Resorption der stickstoffhaltigen Körper war eine ausreichende und die Verminderung während der Hauptperiode Angesichts der abführenden Eigenschaft des **Apenta** Wassers eine unerhebliche."

„Die Verwerthung des mit der Nahrung zugeführten Fettes war etwa so, wie wir sie bei einem Gesunden hätten erwarten können. Die Verminderung während der Brunnenperiode muss als geringfügig bezeichnet werden."

„Wie hiernach—unter Berücksichtigung der consumirten Nahrung und ihres Calorienwerthes—zu erwarten, war die Stoffzufuhr eine durchaus hinreichende. Das geht auch aus dem positiven Ausfall der Stickstoffbilanz hervor."

„Es ist somit in unserem Falle gelungen, **eine Fetteinschmelzung des Körpers ohne Schädigung des Eiweissbestandes zu erzielen.** Fügen wir noch hinzu, dass das Befinden der Patienten in keiner Weise litt, so kann der Verlauf der Cur als ein zufriedenstellender bezeichnet werden."

„Berliner Klinische Wochenschrift", 22. März 1897.

„Es ermöglicht die Constanz des Apenta Wassers nicht nur eine vorübergehende Darreichung als Abführmittel, sondern ein derartig brauchbares Wasser ist für längere Trinkcuren zur Regulirung des Stoffwechsels bei den verschiedenartigsten Erkrankungen, bei Fettleibigkeit, chronischen Obstipationen, Stauungen im Pfortadersystem, Hämorrhoidalleiden als besonders geeignet zu empfehlen."

Geheimrath Prof. Oscar Liebreich, Berlin,
„Therapeutische Monatshefte", Juni 1896.

Eigenthümerin und Brunnendirection
„APENTA" ACTIEN-GESELLSCHAFT, BUDAPEST, UNGARN.

2336

Käuflich bei allen Apothekern, Drogisten und Mineralwasser-Händlern.

☛ **Analyse und Proben auf Anforderung von dem Herrn Samuel Ritter in Leipzig.** ☚

Collargolum.

(Credé's wasserlösliches Silbermetall). Ungiftiges, reizloses, äusserst energisches Antisepticum für äusserlichen und innerlichen Gebrauch. Angezeigt bei Lymphangitis, Phlegmonen, allen septischen Erkrankungen (reinen und gemischten), bei infectiösen Magen- und Darmerkrankungen, sowie bei den Leiden des Nervensystems, wo arg. nitr. angezeigt ist. (Anwendungsform: In Lösung rein oder innerlich als Zusatz zu Getränken, als Salbe zur Silberschmierkur, als Pillen, Stäbchen etc.)

Itrol.

Stark antiseptisches, reiz- und geruchloses, ungiftiges Silberpräparat für Credé's Silberwundbehandlung, für die Augentherapie (speciell Hornhautgeschwüre), sowie für die Behandlung der Blasen- und Geschlechtskrankheiten.

Hyrgolum.

Wasserlösliches metallisches Quecksilber; wirksames, mildes Antisyphiliticum, besonders in Form der 10%ig. colloidal. Quecksilbersalbe. Kein Ekzem. [2333

Crystallose.

Ein verbesserter, leicht löslicher Süssstoff in Krystallform; absolut rein, daher besonders für Diabetiker, Magenkranke etc. geeignet.

Proben und Litteratursammlung kostenfrei durch
Chemische Fabrik von Heyden, Radebeul-Dresden.

Sanguinal

repräsentirt die physiologisch wirksamen Blutbestandtheile und ist von ganz überraschender energisch blutbildender Wirkung bei Chlorose und anderen anaemischen Zuständen; bewährt bei Skrophulose, Rachitis und unentbehrlich während der Rekonvalescenz. Sanguinal regt den Appetit an, befördert die Verdauung und schliesst jede Belästigung des Magens aus.

Pilul. Sanguinal. Krewel cum Chin. mur. 0,05 gr.

Ganz vortrefflicher Ersatz für Ferrum lacticum. Die Pillen werden leicht assimilirt und sind insbesondere bei Schwächezuständen nach Excessen und Infektionskrankheiten aufs Wärmste zu empfehlen.

Pilul. Sanguinal. Krewel cum Extr. Rhei 0,05 gr.

Für alle Fälle von Chlorose und Blutarmuth, die mit Darmträgheit und Atonie der Verdauungsorgane einhergehen, ganz besonders geeignet.

Litteratur und Proben gratis und franco [2441

Apotheker **Krewel & Co.**, Fabrik chem.-pharm. Präparate, Köln a. Rhein.

Antiquarische Litteratur.

Angebotene:

Allers, unser Bismarck. Orglbd. Tadellos.
Archiv für Gynäkologie. Bd. 1 bis 60. In Halbfrz.
Doré-Bibel, evangelisch. 2 Bde. Maroquin schwarz.
Falke, Hellas und Rom. Orglbd.
Kollmann, J., plastische Anatomie des menschl. Körpers. 1886.
König, Lehrbuch der speciellen Chirurgie I—III. In Halbfrz. geb. 7. Aufl. Wie neu.
Krieg 1870—71. Generalstabswerk.
Meyer's Konversations-Lexikon. 4. Aufl. 17 Halbfrzbde.
Olshausen, Lehrbuch der Geburtshilfe. 13. Aufl. Geb. Wie neu.
Reuter, Fr., Werke. Oktav-Ausg. 15 Bde. Org. Wie neu.
Scherr, Germania, Prachtausgabe. Orglleinwd. Tadellos. Statt 70 für nur 30 M.
Schmidt-Rimpler, Augenheilkde. 1894. Geb.
Virchow, über Chlorose. 1872. Geb.
Virchow, Hunger-Typhus. 1861. Geb.
Virchow, Sektionstechnik. 1876. Geb.
Virchow-Hirsch's Jahresbericht. Jg. 1—13.
Zeitung, Leipziger illustrierte. 1850—51. In Mappen. Sauber.
Ziemssen's specielle Pathologie und Therapie Bd. II, IV bis VII, XIII 2, XV, XVI, XVII. 2. Auflage. Geb. in Halbfrz. Tadellos.

Gesuchte:

Alt, pathologische Histologie des Auges.
Annales Pasteur. Auch einzeln.
Archiv für mikroskopische Anatomie. Bd. 1—4.
Archiv f. Gynäkologie Bd. 1—18, 25—31.
Archiv für experimentelle Pathologie und Pharmakologie hsg. von Naunyn-Schmiedeberg. Bd. 1—40.
Beard u. R., sexuelle Neurasthenie.
Centralblatt f. Chirurgie 1—6.
Chirurgie, deutsche, komplett und einzeln.
Correspondenz-Blatt für schweiz. Aerzte.
Eichhorst, praktische Medizin innerer Krankheiten.
Erb, Elektrotheeapie. 2. Aufl.
Friedreich's Blätter für gerichtl. Medizin. Kpltt. u. einzeln.
Handb. der Augenheilkunde von Graefe & Saemisch. 1. Aufl. Komplett.
Henke, anatomischer Atlas.
Hoppe-Seyler, med.-chem. Untersuchungen.
Jacobsohn, Lehrbuch der Ohrenheilkunde.
Lee und Meyer, mikroskopische Technik.
Lehrbucc der Geburtskunde für Hebammen. 1840.
Lotze, medizinische Psychologie.
Mikulicz u. M., Atlas der Mundhöhle.
Monatsblatt für Augenheilkunde. 1—7.
Munkel-Ewald, Ernährung des Menschen.
Neisser, stereoskopischer Atlas. 1—29.
Neubauer-Vogel, Harnanalyse.
Schmaus, pathologische Anatomie. 3. Aufl.
Sommer, Diagnostik der Geisteskrankheiten. Wien 1894.
Tappeiner, Arzneiverordnungslehre. 3. Aufl.
Virchow-Hirsch's Jahresbericht. Jg. 1—31.
Zeitschrift für Heilkunde.
Ziegler, Lehrbuch der patholog. Anatomie. 2 Bde.

Kgl. Bad Nenndorf.

Stärkstes Schwefelbad Deutschlands,

2433] bei **Hannover, Bahnstation.**

Schwefel-, Sool-, Schlamm-, Douche-, Russisch-Römische Bäder; Schwefel- und Soolinhalation, Schwefelgas-Vollbäder. **Vorzüglich eingerichtetes Schlammbadehaus.** Gegen Gicht, Rheumatismus, Lähmungen, Knochenleiden, Hautkrankheiten, Metallvergiftungen, Frauenleiden, Unterleibsstockungen, Erkrankungen der Athmungsorgane, Asthma, Skrophulose u. s. w. Saison 1. Mai bis 1. October. Prospecte gratis und franco durch die Badeverwaltung.

Königl. Brunnen-Direktion.

Bad Nauheim.

Bei der neu eingerichteten Winterkur ist meine Villa „Pension Concordia" in unmittelbarer Nähe des Badehauses, das ganze Jahr geöffnet. Vorher. Anmeldungen erwünscht. [2365

Fr. Hauptm. Mittelbach, geb. von der Wense.

Saison 1. Mai bis Ende Septbr. **Soolbad Kösen.** Frequenz 1899: 4546 Personen.

Elegante Bade- und Inhalier-Anstalten, Trinkhalle, Wellenbäder. Ausführliche Prospekte durch die städtische **Bade-Direktion.**

Dr. Theinhardt's
Lösliche
Kindernahrung.

(Hergestellt aus Milch, Weizen, Malz, Zucker.)
Bewährt seit 10 Jahren bei normaler und gestörter Gesundheit der Säuglinge.
Von Autoritäten empfohlen als:
Rationellste Ergänzung der verdünnten Kuhmilch.
Leichtverdaulich durch Löslichkeit u. minim. Stärkegehalt.
Knochenbildend — durch seine Nährsalze: [2456
(circa 2% Kalkphosphat und 1·5% Phosphorsäure.)
Diätet. Therapeutik. bei Rhachitis, Scrophulose u. Cholera infantum.
Preis der Dose Mk. **1.20** (300 g) u. Mk. **1.90** (500 g Inh.).

Hygiama

Seit 1891 klinisch vielf. erprobtes diätetisches Nähr- u. Stärkungsmittel.
(Hergestellt aus Milch, Malz, Weizenmehl, Zucker u. Cacao.)
Wegen seiner Leichtverdaulichkeit und hohen Nährkraft indicirt bei:
Magen- und Darmleiden, Anämie, Chlorose, Nervosität, Hyperem. gravid., Thyphus abdom., künstl. Ernährung, Scrophulose, Lactation, Reconvalescenz, Carcinom.
Preis der Dose M. **1.60** (300 g) u. M, **2.50** (500 g Inh).
Vorrätig in den **meisten Apotheken** und **Drogerien.**
Beide Präparate sind seit Jahren in vielen Kinderkliniken, Krippen, Spitälern und Sanatorien ständig im Gebrauch.
Wissenschaftl. Urteile, Analysen und Gratismuster durch
Dr. Theinhardt's Nährmittel-Gesellschaft Cannstatt (Württbg.).

Dr. Emmerich's Heilanstalt
für Nervenkranke. B.-Baden. Gegr. 1890.
Gänzl. beschwerdenfr. Morphium- etc. Entziehung.
Sofortiger, absolut gefahrloser Ersatz jeder Dosis, ohne Rücksicht auf Dauer der Gewöhnung. Sofortiger Fortfall von Morphium und Spritze. Dauer der ohne Verlangen nach Morphinm und ganz ohne Beschwerden verlaufenden Kur etwa 4 Wochen. Ausführl. Prospect u. Abhandlungen kostenlos. (Geisteskranke ausgeschlossen).
Dirig. Arzt: **Dr. Otto Emmerich.** **2 Aerzte.**

Feuchte Wände bekleide man in bewährt. Weise mit Falz-Baupappen „Kosmos". Muster und Abhandlung postfrei. **A. W. Andernach in Beuel am Rhein.**

BAD LIPPSPRINGE.
Eisenbahn-Station Paderborn. [2443
Arminius-Quelle, stickstoffreiche Kalktherme.
Erfolgreiches Heilmittel gegen **Lungenphthise** besonders im ersten Stadium. Asthma und Katarrhe der Respirations-Organe.
2438] **Saison: Mai bis September.**
Pensions-Hôtel; neu renovirt. **Kurhaus,** staubfrei inmitten des Parks gelegen.
Auskunft durch die **Brunnen-Administration.**

Sanatorium Bad Kreischa
bei Dresden.
für **Nerven-** und **Stoffwechselkranke. Zweiganstalt** für Minderbemittelte und Mitglieder von Krankenkassen, Berufs - Genossenschaften und Versicherungsanstalten.
Prospecte gratis. Dr. med. **Bartels,** leit. Arzt u. Besitzer.

See- u. Soolbad Swinemünde
Steinfreier feinsandiger Badegrund. Starke 5% natürliche Soole; Warme See- und Soolbäder im städtischen Curhause am Strande.
Auskunft ertheilt **die Badedirection.** [2416

Kgl. Soolbad Elmen
unweit Magdeburg. — Badezeit von Anfang Mai bis Ende Sept. — Frequenz 1899: 5518. Ältestes Soolbad! **Alle Sorten Soolbäder! An dem 2 km l. Gradierwerk** u. in den ausgedehnten Parkanlagen **ozonreiche** Luft! (namentlich für **Rekonvaleszenten!**) Tägl. Konzerte etc. Prosp. u. Ausk. kostenl. durch **die Kgl. Badeverwaltung.**

Wiesenhof,
Heilanstalt f. Alkoholkranke
in **Klein-Drenzig** bei **Guben.**
Aufnahmebedingungen versend. P. **Hennig**-Berlin W., Potsdamerstr. 79 und Oberbürgermeister **Bollmann-Guben.** 2467

Misdroy a.d. Ostsee
durch Bahn und Schiff erreichbar.
Angenehmster Sommer-Aufenthalt für Kur- und Erholungsgäste.
Erholungshaus „Dünenschloss",
christl. Hospiz, bedeutend vergrössert. Sommer und Winter offen. Im Winter Haushaltungsschule u. klimat. Kurhaus.
Prospekte durch die Hausmutter: **Frl. Eva Quistorp.** 2434

Flinsberg,
im schles. Isergebirge.
Frühlings-, Sommer-, Herbstkur. Höhen-Waldklima. **Reinste Stahlquelle** Deutschlands. Bäder und Einatmungen aus Fichtenrinden und Kiefernadeln. **Moor, Kefir, Molke, Massage.** Wasser- und Luftkur. 524—970 m hoch. Saison Mai—Oktober. Frequenz 7000.
Neue grossartige Kuranlage.
Elektr. Beleuchtung. Bahn Friedeberg a. Qu. [2411

Dr. med. Frick
Bad Nauheim
Ludwigstr. 17
gegenüber den Badehäusern.

Morphium-
und dergl. **Kranke.**
Schonende Entziehung. [2462
Dr. Fromme, Stellingen (Hamburg).

Nestlé's Kindermehl
enthält reinste Schweizermilch.

Tablettes Fontaines
Erste u. einzigste hygien. Neuheit mit nachfolgenden Eigenschaften:
Frei von Fett!
Absolut sicher!
Garantiert unschädlich!
Den Herren Aerzten steht gratis Muster zur Verfügung. [2445
E. Hammerschmidt, Siegburg.

Für magendarmkranke Kinder
Liebe's Neutral-Nahrung
zur **Schnellbereitung** der **Malzsuppe** nach Vorschrift von **Dr. A. Keller.** (Confr. Deutsche Med. Wochenschrift 1898, No. 39 und 40, sowie von dems. Verf.: Malzsuppe für magendarmkranke Kinder 1898, Jena, Gustav Fischer). Ferner **Dr. K. Gregor:** Zur Therapie der chronischen Ernährungsstörungen im Säuglingsalter. (Jahrbuch für Kinderheilkunde, Bd. 48, H. 4.) Dieses wohlschmeckende, **dauernd haltbare** Trockenextract der vorgeschriebenen, kunstgerecht chemisch aufgeschlossenen Ingredienzien, unter Luftleere verdichtet, giebt durch Lösung in Milch und Wasser die **Suppe mit höchstem Procentsatz an Maltose,** von **stets gleicher Zusammensetzung. sofort trinkfertig.** — Prospecte und Muster kostenfrei. — Litt.: Aerzte-Zeitung 1900 No. 1, Allgem. Med. Central-Zeitg. 1900 No. 15.
2401
Dosen zu 3/8 kg (ca. 6 Tagesrationen) **Mk. 1,25** durch die **Apotheken**
J. PAUL LIEBE in DRESDEN. Fabrik diätetischer Präparate.

Medicinische Autoritäten

empfehlen Hartmann's gestr. Gesundheits- u. Umstands-Corsets sowie Umstands-Leibbinden, Marke „Frauenlob". Neuheit: Corset für Magenleidende ohne Stahleinl. Anf. n. Maass. Preisl. d. CARL & B. HARTMANN, Mühlhausen, Th.

Gummiartikel, feinste französische **Fischblasen** etc., alle **antikonzeptionellen Neuheiten.** Illustr. Preisliste franko. Den Herren Aerzten hoher Rabatt.
G. Engel, Berlin 96, Potsdamerstr. 131.

Kalle & Co., chem. Fabrik, Biebrich a. Rh.
Abtheilung für pharmaceutische Präparate.

Hetol u. Hetokresol

Präparate zur Behandlung der Tuberkulose nach Prof. Dr. Landerer. **Hetol-Injectionen,** 1 u. 5 %, sterilisiert, unbegrenzt haltbar.

Orexin-Tannat

Bestes Stomachicum völlig geschmacklos, prompt wirkend gegen **Appetitlosigkeit, Hyperemesis gravidarum** und **Erbrechen** nach Chloroformnarkosen. **Orexin-Tabletten und -Chocolade-Tabletten** zu 0,25 gr.

Dormiol

Promptes **Schlafmittel** in Dosen von 0,5 bis 3,0 gr. Dem Chloralhydrat an Wirkung gleich ohne dessen Nachtheile. Keine Nebenwirkungen beobachtet. **Dormiol-Kapseln** zu 0,5 gr.

Jodol

Bester Jodoformersatz, geruchlos und nicht giftig. Gegen syphilitische Erkrankungen aller Art, auch mit besonderem Erfolge (Dose 0,4—2,0 pro die) als Ersatz des Jodkaliums innerlich angewendet.

Menthol-Jodol

Besonders geeignet zu Insufflationen in der rhino-laryngologischen Praxis.

Metakresol

synthet. „Kalle", aus Naphtalin, völlig frei von Isomeren, stärkste bactericide Wirkung bereits in 1—2 procentiger Lösung, geringste Giftigkeit, greift die Haut nicht an. [2347

—: **Literatur gratis u. franco.** :—

Dr. Schmey's

Peru-Cognac

„Perco."

Die Wirksamkeit von 50,0 gr. bestem Peru-Balsam (mit mindestens 10 % reiner Zimmtsäure) in 1 Liter Cognac. Anwendung bei allen Lokalisationen der Tuberculose insbesondere bei

Lungentuberculose.

Preis 7 Mk. die Literflasche.
Dallmann & Co. in Gummersbach
(Rheinland).

Es liegt im Interesse

unserer geschätzten Kunden, jetzt zu **billigen Fabrikpreisen** einzukaufen, da hohe Preise bevorstehen!
C. M. Schladitz & Co., Seifenfabrik u. Versandtgeschäft, **Prettin a. Elbe**
liefern noch **franco** jed. Bahnstat. **ohne Kistenberechnung** an Jedermann
Netto 25 Pfund feinste Waschseifen, 6 Sorten gemischt, für 6 Mk. 40 Pfg.
do. 100 do. do. do. 6 do. do. do. 24 » 60 »
1 Postpacket enth. 40 Stück = 8 1/4 Pfund ff. Toilette-Seifen sortirt für **5 Mark.**
Schmierseifen, Parfüms, Kerzen, Wäscheartikel billigst laut Preisbuch. Versandt gegen Nachnahme mit Verpflichtung zur kostenlosen Rücknahme. Grösster Versandt an Consumenten. Tausende von Anerkennungen. [2308

Pilulae roborantes Selle,

organisch-animalisches Eisenpräpar., empfehlen bei allen, durch nicht normale Blutbildung veranlassten Krankheitserscheinungen. Depôts **Berlin, Schering's Apotheke, Leipzig, Engel-Apotheke.** Nach Orten, an welchen die Pilulae roborantes Selle nicht zu haben sein sollten, postfrei zu Original-Preisen von der **priviligierten Apotheke** in **Kosten, Provinz Posen,** zu beziehen. 2387

Propolisin!

Bestes Desinfektionsmittel und Antiseptikum der Gegenwart.

2415] **Nicht giftig, nicht ätzend, bequeme Anwendung.**

Tötet alle Gährungs- Fäulnis- u. Krankheitserreger.

Darum **unentbehrlich** zur Desinfektion von **Wohn-, Schlaf-,** und **Krankenzimmern,** sowie **Kellern, Böden, Vieh-** und **Geflügelställen,** spezif. Bekämpfungsmittel der **Tuberkulose** und aller durch **Bacillen erzeugten Krankheiten** bei **Menschen-, Tieren** und **Pflanzen.** — In Lösung unerreicht zur **Wundbehandlung** — frischer sowie eiternder Wunden; hier wirkt **Propolisin geradezu Wunder,** wo alle anderen Mittel versagen, **versuche man mit Propolisin.** Weit **wirksamer** und **billiger** als Jodoform.

Wo in Apotheken und Drogenhandlungen nicht erhältlich, bestelle man **direkt bei**

R. Spiegler in Grosshennersdorf (Sachs.),

welcher bei Einsendung von 1 Mk. Probeflasche nebst Prospekt **franko** zusendet.

Thymmel Hass

(Extr. Alujmi c. Mel.) [2368

Specificum gegen Keuchhusten.

Zu beziehen in Flaschen mit Gebrauchsanweisung durch die Apotheken. Prof. **Fischer I,** Strassburg, schreibt: 20. IV. 99. „Ich finde das Thymmel sehr gut. Alle Kranken loben es und sind zufrieden."

Kgl. priv. Apotheke Alt-Landsberg b. Berlin.

Dr. Brehmer's Heilanstalt

für Lungenkranke

zu **Görbersdorf** in Schlesien.

Sommer- und Winterkuren gleiche weltbekannte Erfolge.

Chefarzt Dr. Carl Schloessing,

früher Assistent der Professor v. Strümpell'schen Klinik in Erlangen.

Prospecte kostenfrei durch [2310

Die Verwaltung.

Vegetabile Milch

(Pflanzenmilch)

Dr. med. Lahmann's vegetabile Milch löst vollkommen die Aufgabe, die Thiermilch (Kuh- oder Ziegenmilch) zu einem **vollwerthigen** Ersatz der Muttermilch zu machen.

Dr. med. Lahmann's vegetabile Milch bildet der Kuhmilch zugesetzt, **ein wirkliches beim jüngsten Säuglinge sofort anwendbares Ersatznährmittel für mangelnde Muttermilch.** [2360

Dr. med. Lahmann's vegetabile Milch kostet die Büchse Mk. 1,80 und reicht für 8 Tage. Tausende Anerkennungsschreiben von Aerzten und Müttern.

Dr. med. Lahmann's vegetabile Milch ist käuflich in allen Apotheken, sowie besseren Droguen- und Colonialwaarenhandlungen. Man verlange Gratis-Broschüre von den alleinigen Fabrikanten.

Beim Kaiserl. Patentamte sub Nr. 3163 eingetragene Schutzmarke.

Hewel & Veithen in Köln a. Rh. und Wien.

Lyncke's Eisenalbuminat

[2409

Völlig neutrales und billigstes Eisenmittel.

Proben gratis.

H. Lyncke, Apotheker, Cöpenick.

Borsyl:

Ausstellungen für Hygiene: Silb. Medaille Hamburg 1898. Gold. Medaille Magdeburg 1899. Gold. Medaille Harburg 1899.

Aeusserlich als Puder

bei profusen Schweissen,
„ Nachtschweiss,
„ Fussschweiss, [2807
„ Eczema madidans,
„ Intertrigo,
„ Ulcus cruris,
„ Durchnässung mit Urin.

Prophylacticum gegen Decubitus!

unter Gips- und anderen Verbänden.

Originalschachtel 50 Pfennig. — Proben und Zeugnisse zu Diensten.

Chem. Fabrik „Dahme"

(Mark).

Grand Prix Nizza 1899. Goldene Medaille London 1899.

Ausstellungen für Hygiene: Gold. Medaille Paris 1899. Gold. Medaille Brüssel 1899.

A. W. Andernach

Falz-Baupappen-, Asphalt-Pappen u. Isolir-Platten-Fabrik in **Beuel** am Rhein.

Prospect u. Muster postfrei.

[2295

Feuchte Wände

bekleide man mit

Falz-Baupappen „Kosmos"

nach Patent Fischer.

Sofortiger, wasserdichter Abschluss mit gleichzeitiger

Luft-Circulation,

Schutz gegen Fäulniss und Hausschwamm; Dauernde Austrocknung.

Vorzüglicher Mörtelträger;

Wärme und Kälte abhaltende, schalldämpfende,

dunstdichte Decken.

Luftstrom

Hervorragend blutbildendes Kräftigungs- und Ernährungs-Mittel.

21% natürliches Eiweiss.

Fleischsaft PURO

Preis: M. 2,50.

Vor minderwerthigen, auf Verwechselung berechneten Nachahmungen warne ausdrücklich.

„Puro" medic. chem. Institut Dr. H. Scholl, Thalkirchen-München. [2812

Verantwortlich: für die Schriftleitung Dr. med. Johann Goebel, für den Anzeigeteil der Verleger und Eigentümer Benno Konegen, Druck von Julius Brandstätter, sämtlich in Leipzig.

Reichs-Medizinal-Anzeiger

Schriftleitung:
Dr. med. Joh. Goebel,
Leipzig, Leibnizstr. 2.

Geschäftsstelle:
Benno Konegen Verlag
Leipzig, Reudnitzer Strasse 21.

Der „Reichs-Medizinal-Anzeiger“ erscheint alle 14 Tage Freitags. Voraus zu zahlender Jahresbetrag: bei Bezug durch Post (Zeitungs-Preisliste No. 6438) oder Buchhandel 4 ℳ; unter Kreuzband für das Deutsche Reich und Oesterreich-Ungarn 5 ℳ, für die anderen Länder des Weltpostvereins 6 ℳ. Eine Einzelnummer kostet 40 ₰ ausschliesslich Porto.
Anzeigen werden von Strich zu Strich berechnet und kosten die gespaltene Petitzeile oder deren Raum 60 ₰, Stellen-Gesuche und Angebote, sowie Familien-Nachrichten nur 30 ₰; bei Wiederholungen günstigste Bedingungen. Aufträge nehmen ausser der Geschäftsstelle alle Annoncen-Expeditionen an.

XXV. Jahrgang | N. 14 | 6. Juli 1900

Inhalt

I) Originalbeitrag: Die Schularbeiten im Hause. Von Oberbürgermeister am Ende. S. 269.
II) Litteratur-Übersicht Seite 271.
III) Litterarische Besprechungen: Besprechung von Büchern Seite 276; Besprechung von Zeitungsbeiträgen Seite 277.
IV) Nachrichten: Bücherkunde, Sammelschriften, Geschichte Seite 279; Gesundheitliches Seite 280; Krankheiten Seite 280; Krankenverpflegung Krankenbehandlung Seite 280; Standes- und Berufs-Angelegenheiten Seite 282
V) Universitätsnachrichten, Personalien, offene Stellen, Anzeigen Seite 282.

I) Originalbeitrag

Die Schularbeiten im Hause.

Referat von
Oberbürgermeister Paul am Ende.

(Nachdruck verboten.)

Die Frage der Einführung einer rationellen Schulreform und Unterrichtshygiene, die jetzt in gesteigertem Masse die weitesten Kreise der Gebildeten beschäftigt, hatte auch bei der Münchner Naturforscherversammlung eingehende Beachtung erfahren. Die diesbezüglichen Verhandlungen wurden von Professor Griesbach (Mühlhausen i. Els.) mit dem Hinweise eingeleitet, dass man der Nervosität der Gebildeten nur dann erfolgreich entgegen arbeiten könne, wenn man den Hebel an der Schule und an dem Unterrichte ansetze. Erschreckend häufig vermöge man die Keime der Neurasthenie bis in das Schulleben zurückzuführen. So erkläre es sich, dass oft junge Leute bald nach dem Abiturientenexamen die Bekanntschaft mit dem Irrenarzte machen. Als Referent sprach der Schulhygieniker Dr. Schmidt-Monnard in Halle a. d. S. Derselbe führte aus, dass die Überbürdung nach neueren Untersuchungen nicht nur auf den höheren, sondern auch auf den Mittel- und Volksschulen festgestellt worden ist. Eine wirkliche Überbürdung sei allerdings erst dann vorhanden, wenn die Herabsetzung der Leistungsfähigkeit sich auf Wochen und Monate ausdehnt, wenn also die Ruhepausen nicht ausreichen, um die angehäuften Ermüdungsprodukte vollständig aus dem Körper zu schaffen. Bei sehr vielen Kindern sind auch nach den Prüfungen Gewichtsverluste zu verzeichnen gewesen. Diese seien selbstverständlich besonders schädlich für den Körper in einem Alter, in welchem die Entwicklung noch lange nicht abgeschlossen ist. Dr. Schmidt-Monnard ist der Ansicht, dass man bei einer Verringerung der Stundenzahl in der geistigen Ausbildung wesentlich dasselbe erreichen würde, weil man mit einem nicht übermüdeten, also leistungsfähigen Schülermaterial arbeiten könnte. Es komme gar nicht darauf an, dass man den Kindern in der Schule ein grosses Wissen einpfropfe, sondern vielmehr auf die Lösung der Aufgabe, die Schüler auf das beste für die Anforderungen des praktischen Lebens vorzubereiten. Die Prüfungen seien psychisch wie körperlich ungemein angreifend und deshalb, soviel wie irgend angängig, zu beseitigen. Es müssen insbesondere verboten werden, dass die Abiturientenprüfung der Schüler zugleich als eine Gelegenheit zur Prüfung der Leistungen der betreffenden Lehrer oder gar der Anstalt als solcher betrachtet werde.

Dr. Herberich-München stimmte als zweiter Referent diesen Ausführungen völlig bei und bemerkte, dass es durchaus nötig sei, den Begriff der allgemeinen Bildung einen objektiven Inhalt zu geben. Es wäre deshalb sehr wertvoll, planmässig zu untersuchen, was die höheren Berufe in ihrem praktischen Wirkungskreise besonders brauchen.

Zur Beseitigung der bestehenden Überbürdung sowie zur Vermeidung gesundheitlicher Schädigungen der Schüler empfiehlt sich aber besonders die tunlichste Einschränkung der häuslichen Schularbeiten. Die Frage, ob es gut und zweckmässig ist, den Schülern Hausaufgaben aufzuerlegen, gehört zu den umstrittensten der Gegenwart. Am lebhaftesten ist die Frage der Beseitigung der Hausaufgaben wohl in Württemberg erörtert worden, woselbst sogar eine dahinzielende Petition an die Kammer der Abgeordneten gerichtet wurde. Die Begründung in Bezug auf die geistige Gesundheit war folgende:

a) Der Geist bedarf ebenso der Erholung wie der Körper, diese Erholung rauben ihm aber die Hausauf-

gaben fast vollständig. Selbst wenn es nicht zu wirklicher geistiger Erkrankung kommt, so ist verminderte Lernfähigkeit des unausbleibliche Folge. Mit den Hausaufgaben wird also das gerade Gegenteil von dem erreicht, was man erstrebt.

b) Mit den Hausaufgaben erhält der Schüler nicht bloss eine Arbeit, sondern auch eine Sorge, die selbst bei Fertigstellung der Aufgaben nicht ganz schwindet, sondern erst anderen Tages mit der Abhör oder Korrektur durch den Lehrer. Hierdurch wird der Schüler unter einen anhaltenden geistigen Druck, der ihm die geistige Frische und Spannkraft nimmt, gestellt.

c) Die Hausaufgaben verhindern die Entwicklung der Lebensfreudigkeit und damit auch die Freude am Arbeiten, ohne welche keine Arbeit gedeiht.

Die Ansichten gehen, wie gesagt, auf diesem Kapitel noch weitauseinander, selbst unter den Pädagogen macht sich in dieser Frage ein grosser Widerstreit der Meinungen bemerklich. Es ist aber hier fast wie bei der Ortographie; je mehr man über dieselbe gestritten hat, desto verwickelter ist sie geworden, so dass in unserer gesegneten, auf den Fortschritt geriehteten Zeit eigentlich jeder richtig schreibt. Nach neusten Zeitungsnachrichten soll die Rechtschreibung abermals geändert werden.

Dr. Alfons Stengele erklärt: Wesentlich ist es, die Überfüllung der Klassen zu verhindern. Es bedarf keines Beweises, dass ein Lehrer, der 90 Knaben zu unterrichten hat, sich unmöglich mit einem jeden einzelnen Kind beschäftigen kann. Er kennt wohl die besten, die aufgewecktesten Knaben, aber schon die Mittelsorte ist ihm ziemlich fremd, von den armen Knaben, die vielleicht bienenmässig fleissig aber untalentiert sind, gar nicht zu reden. Lehrer, welche derartig überfüllte Klasen haben, gehören nach meiner Erfahrung fast immer zu denjenigen, welche hoch und teuer versichern, sie könnten ohne Hausaufgaben nicht fertig werden. Ihrer Versicherung ist die Berechtigung nicht abzusprechen, aber eine Beweiskraft für den Kern unserer Frage besitzt sie absolut nicht. Die Verhältnise liegen in solchen Schulen nur ungünstig, das Schülermaterial ist zu gross, der Lehrer kann es nicht mehr übersehen und nun nimmt er seine Zuflucht zu den Hausaufgaben, um aus diesen wenigstens ein schwaches Bild von den ihm anvertrauten Knaben zu gewinnen. Und nun der andere Pädagoge, welcher etwa 20 bis 30 Schüler zu unterrichten hat. Er kennt jeden einzelnen Knaben, er findet Zeit, sich mit jeden zu beschäftigen, er weiss genau: der ist intelligent aber faul, der fleissig aber nur mittelmässig begabt, der oberflächlich usw. — dieser Lehrer wird unumwunden für Abschaffung der Hausarbeiten, jedenfalls aber für Beschränkung auf das geringste Mass eintreten, und er hat ohne Zweifel recht. Sein Urtheil über die Schüler steht fest, er bedarf des Hülfsmittels der Hausarbeiten nicht. Ich stehe mehr auf Seiten derjenigen, welche die Beseitigung der Hausarbeiten anstreben und zwar weil ich überzeugt bin, dass diese Wandlung dem Körper wie dem Geiste der Kinder zu Gute kommen würde, dann aber auch, weil nach meiner unerschütterlichen Überzeugung der Schwerpunkt des ganzen Unterrichts in der Schule liegt. Ich bin aber darum keineswegs davon überzeugt, dass die ganze Schuld für die Schwächlichkeit, Nervosität und Reizbarkeit unserer Jugend der Schule, insbesondere den Hausarbeiten in die Schuhe zu schieben ist. Wenn auch die Anforderungen, welche an die Jugend gestellt werden, gewachsen sind, wenn auch zweifellos richtig ist, dass heute alles im Laufschritt gemacht werden muss und dadurch die Nervenkraft schneller aufgezehrt wird, so ist doch auf der anderen Seite nicht zu verkennen, dass die vielfach verkehrte Erziehung der Kinder im Elternhaus das Fundament für zahlreiche gesundheitliche Klagen legt . . . . Ein Kind, das je nach dem Alter 5 bis 6 Stunden in der Schule gesessen und richtig aufgepasst hat, hat genug geleistet. Wenn auch die rezeptive Thätigkeit der Jugend viel leichter wird, als dem gereiften Alter, so darf man doch nie vergessen, dass die Schule dem Kinde neue Dinge vorführt. Will der Schüler mitkommen, so muss er den Worten des Lehrers mit Aufmerksamkeit folgen und das bleibt auf jeden Fall eine erhebliche geistige Anstrengung. Aber nicht nur das allein. Das Kind, was bis dahin an freie Bewegung in solchem Masse gewöhnt war, muss still sitzen, das Bedürfnis nach Bewegung wird nachher um so stärker sein. Kommen nun aber reichliche Hausarbeiten hinzu, so tritt bei den weniger begabten aber gewissenhaften Schüler jener Fall ein, den Professor Jäger hervorhebt, d. h. er wird sorgenvoll den Heimweg antreten; der Geist ruht sich nicht nur nicht aus, sondern wird unter einem verschärften Druck leiden, dadurch herbeigeführt, dass er nicht sicher ist, ob er seine Sache gut macht. Die Freude am heiteren Spiel geht verloren, es kann mit einem Wort eine richtige Erholung für Geist und Körper nicht Platz greifen. Dem begabten Schüler geht es wohl etwas besser, aber er muss doch auch seine Denkkraft anstrengen, er muss auch in den vier Wänden sitzen, bis er die Hausaufgaben fertig hat. Und nun, ihr Pädagogen und Eltern, hat dieser Knabe es nötig, Hausarbeiten zu machen? Gewis nicht, er versteht ja die Sache, er hat erfasst, was der Lehrer in der Schule vortrug und das genügt. Es kommt doch lediglich darauf an, dass man die Methode versteht. Schüler aber, welche die Methode nicht kennen, die den Lehrer in der Klasse nicht verstanden haben, füllen durch Hausarbeiten diese Lücke nie und nimmer aus, sie leiden durch die Hausaufgaben doppelt und dreifach.

Ich meine, dass man das Kind nicht mit dem Bade ausschütten soll, dass einzelne Hausaufgaben *ihre Berechtigung* und ihren Nutzen haben, sie sind aber auf das absolut notwendige Mass herabzusetzen. So schön und nutzbringend es ist, wenn unsere Söhne und Töchter ein tüchtiges Wissen — das beste und sicherste Vermögen, das man den Kindern mit geben kann — für das Leben gewinnen, noch besser ist aber eine gute Gesundheit, auf der auch künftige Generationen immer neu ihre Kraft aufbauen können. Denn was nützt alles Wissen, wenn man krank und siech einherschleicht, seines Wissens und Lebens nicht froh wird. Darum nach Arbeit — Ruhe, keine Überbürdung, wo sie sich irgend vermeiden lässt.

Unter allen Umständen sind daher meines Erachtens die vielfach so beliebten und eingebürgerten Ferienarbeiten, namentlich während der kürzeren Ferien z. B. zu Pfingsten, zu verwerfen! Wie ist eine Erholung möglich, wenn den Schüler die Sorgen um die rechtzeitige Fertigstellung von Arbeiten auch noch in die Ferien begleiten? Jeder weiss aus eigner Erfahrung, wie sehr diese Hausaufgaben den Genuss zu trüben vermögen, besonders wenn man Lehrer hatte, die kein Mass kannten. — Es empfiehlt sich aber auch während der heissen Sommerperiode eine längere ununterbrochene Ferienzeit, wie sie gegenwärtig in Sachsen an den höheren Schulen in Dresden und Leipzig zur Einführung gelangt.

II) Litteratur-Übersicht

Bücherkunde, Sammelschriften, Geschichte.

4260. *Cantani e Maragliano*, trattato italiano di patologia e terapia medica speciale. Fasc. 228 e 229. Milano, F. Vallardi. Je 1,00

4261. *Crandall*, O. H., diseases and their cure. Fifty years experience. London, Homoeop. publ. Cie. 5 s

4262. *Edinburgh* hospital reports. Edited by G. Lorell Galland and James Hodgson. Illusts. with numerous full-page plates. Vol. 6. Edinburgh, Oliver and Boyd. 12 s 6 d

4263. *Goldschmidt*, Dr. S., zur Geschichte der Prophylaxe (Handb. der Prophylaxe B.) München, Seitz & Schauer. 1,50

4264. *Guide* médical Parisien. Paris, A. Maloine. 4,00

4265. *Hagen*, C. Bernh., die Grundbedingungen aller Heilkunst. Auf physiologischer Grundlage aufgebaut. Leipzig, E. Demme. 1,50

4266. *Jahresbericht* über die Leistungen und Fortschritte in der gesammten Medizin. Hrsg von Rud. Virchow unter Red. v. C. Posner. 34. Jg. Bericht für das Jahr 1899. 2 Bde. à 3 Abtheilgn. (1. Bd. 1. Abth. II). Berlin, A. Hirschwald. 37,00

4267. *Knight*, W. A., a text-book of materia medica for pharmaceutical students. London, Clive. 9 s

4268. *Koeppe*, Priv.-Doz. Dr. Hans, physikalische Chemie und ihre Verwertung in der Medizin. Mit 10 Abbildungen. Wien, A. Hölder. 3,60

4269. *Kussmaul*, Adf., Jugenderinnerungen eines alten Arztes. Mit dem Porträt des Verfassers nach einem Gemälde von Frz. Lenbach. 4. Aufl. Mit Bildniss. Stuttgart, A. Bong & Co. 7,20
in Halbfrz geb. 8,50

4270. *Leute*, arme in Krankenhäusern. München, Staegmeyr. 1,00

4271. *Lewis*, Dr., die Ehe der Gegenwart und Zukunft oder Ehe u. Liebe ohne Kinder. Aerztl. Ratschläge zur Einschränkung der weiblichen Fruchtbarkeit durch Vorbeugung der Empfängniss. Mit Abbildgn. Hamburg, W. Digel. 1,50

4272. *Ottolendhi*, L., la suggestione e le facoltà psichiche occulte in rapporto alla pratica legale e medico-forense. Turin, Frat. Bocca. 15,00

4273. *Regertory*, a, to the cyclopädia of drug pathogenesy. Part 4. Compiled by R. Hughes. London, Homoeop. publ. Co. 6 s

4274. *Sitzungsberichte* des Altonaer Aerztevereins im Jahre 1899. München, J. F. Lehmann's Verlag. 1,60

4275. *Verhandlungen* des allgemeinen ärztlichen Vereins zu Köln im 28. Vereinsjahre 1898—99. Mit Abbildungen und 1 Bildnis. München, J. F. Lehmann's Verlag. 2,00

4276. *Loth*, Dr., Beiträge zu einer Geschichte der medizinischen Fakultät, des Medizinalwesens und des ärztlichen Standes in Erfurt. Corresp.-Bl. d. Allg. ärztl. Vereins von Thüringen 5.

Anatomie, Physiologie.

4277. *Hauck*, Leo, Untersuchungen zur normalen und pathologischen Histologie der quergestreiften Muskulatur. Diss. Erlangen.

4278. *Raab*, Oscar, über die Wirkung fluo reseirender Stoffe auf Infusorien. Dissertat. München.

4279. Ueber Vererbung und Entartung. Ein kurzes Mahnwort an die, welche zu heiraten noch vorhaben und ihre Ratgeber. Von e. prakt. Arzte. Leipzig, O. Borggold. 0,50

4280. *Verworn*, M., physiologie générale. 285 fig. Paris, Schleicher. 18,00

Biologie, Gesundheitspflege.

4281. *Below*, Dr., Nahrungsaufnahme der Pflanzenzelle im Licht und im Dunkel. Archiv für Lichttherapie 9.

4282. *Bérillon*, Dr., fumeurs et fumeuses d'opium. Arch. orient. de méd. et chir. 4.

4283. *Gruber*, Prof. Dr. Max, über die Messung der Beleuchtung von Wohnräumen. Monatsschr. f. Gesundheitspfl. 5.

4284. *Henking*, Dr. Fr., über die Pest. Monatsbl. f. öffentl. Gesundheitspfl. 6.

4285. *Kollick*, Anton, Karl *Schneider* und stud. med. Willibald *Wöhl*, einige Versuche über das Verhalten der Eigentemperatur des gesunden und des nicht fiebernden kranken Menschen. Mit 4 Curven. Zeitschr. f. Heilkunde XXI, 5.

4286. *Koeppe*, Priv.-Doz. Dr. Hans, Gefrierpunktserniedrigung und elektrische Leitfähigkeit natürlicher Mineralwässer. Therapeut. Monatsh., Juni.

4287. *Kruse*, Prof., die Gesundheitspflege der Aerzte, Geistlichen und Oberlehrer im Vergleich mit denen anderer Berufe. Centralbl. f. allg. Gesundheitspfl. 5—6.

4288. *Maack*, Dr. Ferd., vom Weltorganismus zum Weltmechanismus. Arch. f. Lichttherapie 9.

4289. *Oppenheimer*, Dr. Franz, das Bevölkerungsgesetz des T. R. Malthus. Medizin. Woche 21.

4290. *Strueh*, Dr. Carl, zur Verhütung der Tuberkulose. Monatsschr. f. Wasserheilk. 5.

Allg. Pathologie, Pathotomie, Bakteriologie.

4291. *Busse*, Priv.-Doz. Dr. Otto, das Sektions-Protokoll. Mit Abbildungen und 1 Tafel. Berlin, R. Schoetz. Geb. in Leinwd. 4,00

4292. *Green*, T. Henry. an introduction to pathology and morbid anatomy. 9 th. ed. rev. and enlarged by H. Montague Murray. With coloured plate and 337 illusts. London, Renshaw. 21 s

4293. *Lingelsheim*, Priv.-Doz. Dr. W. von, Aetiologie und Therapie der Staphylokokken-Infektionen. (Beiträge zur experimentellen Therapie. Heft 1a.) Wien, Urban & Schwarzenberg. 1,20

4295. *Babès*, Prof., le microbe de la peste. Arch. orient. de med. et chir. 4.

4296. *Behla*, San.-R. Dr. Rob., über die Ursache des endemischen Krebses. Corr.-Bl. des allg. ärztl. Vereins von Thüringen 5.

4297. *Behla*, San.-R. Dr. Rob., zur Prophylaxe beim Krebs. D. Med.-Ztg. 45.

4298. *Cabot*, A. T., personal experience in operations for stone in the bladder. Bull. of the John Hopkins hospital 1101.

4299. *Crowder*, T. R., a contribution to the pathology of chronic hyperplastic tuberculosis of the caecum, based upon the study of two cases, in one of which carcinoma of the caecum coexisted. The americ. journ. of the med. sciences 338.

4300. *Fayer*, Joseph, an adress on the hill stations af India as health resorts. British med. journ. 2058.

4301. *Foss*, Dr., die Blutgase in der Balneotherapie. D. Med.-Ztg. 46.

4302. *Grawitz*, Prof. Dr. E., epidemiologischer Beitrag zur Frage der Malaria-Infection. Berliner klin. Wochenschr. 24.

4303. *Gregor*, Dr. Konr., über einen von Pyramidon im Harn auftretenden rothen Farbstoff. Therap. Monatsh., Juni.

4304. *Halban*, Dr. Josef, Agglutinationsversuche mit mütterlichem und kindlichem Blute. W. kl. W. 24.

4305. *Herz g*, Maximilian, and Denslow *Lewis*, embryonal renal andenosarcoma. The amer. journ. of the med. sciences 338.

4306. *Hoff*, Dr. Adolf, Massenvergiftung durch Fleisch. W. m. Bl. 24.

4307. *Köttgen*, Dr. P., über die 1899 in Barmen aufgetretene Ruhr-Epidemie. Centralbl. f. allg. Gesundheitspfl. 5—6.

4308. *Kraus*, Dr. Emil, ein klinisch-experimenteller Beitrag zur Beeinflussung der Gruber-Widal'schen Reaction durch das Blutserum von Pneumonikern. Zeitschr. f. Heilkunde, XXI. Bd. Hft. 5.

4309. *Kruse*, Prof., die Ruhrgefahr in Deutschland, insbesondere im niederrheinisch-westfälischen Industriebezirk. Centralbl. f. allg. Gesundheitspfl. 5—6.

4310. *Lippmann*, San.-R. Dr., über Rückfälle. D. m. W. 23.

3311. *Low*, George C., a recent observation on filaria nocturna in culex: probable mode of infection of man. Brit. med. journ. 2059.

4312. *Pfeiffer*, Dr. L. sen., die Betheiligung des allg. ärztl. Vereins von Thüringen an der Sammelforschung über Carcinom und die Berücksichtigung der Protozoenzellschmarotzer in den Fragebogen. Corr.-Bl. des allg. ärztl. Vereins von Thüringen 5.

4313. *Posselt*, Doc. Dr. Adolf, zur pathologischen Anatomie des Alveolarechinococcus. Mit Taf. V—IX. Z. f. Heilk. XXI, 5.

4314. *Sheild*, A. Marmaduke, a case bearing on the parasitic nature of mammary cancer. Brit. med. journ. 2059.

4315. *Sternberg*, Dr. Carl, zur Kenntniss des Aktinomcepilzes. W. kl. W. 24.

4316. *Sternberg*, Dr. Carl, ein anaërober Streptococcus. W. kl. W. 24.

4317. *Steudel*, Dr. H., über Oxydationsfermente. D. m. W. 23.

4318. *Williams*, Herbert U., a critical summary of recent literature on plasma-cells and mast-cells. The american journ. of the med. sciences 338.

4319. *Zettnow*, Prof. Dr., Romanowski's Färbung bei Bacterien. D. m. W. 23.

Chirurgie.

4320. *Albert*, E., addizioni al trattato di chirurgia e medicina operatoria di Tempini, Salomoni Novaro, Ceccherelli. Milano, F. Vallardi. 5,00

4321. *Broich*, Franz, die Entzündungen und Verletzungen der Bauchdecken und Eingeweide. Diss. Bonn.

4322. *Dames*, Arthur, seltene Verletzungen am Fussskelett. Diss. Bonn.

4323. *Degen*, Wilhelm, ein doppelseitiges Sarkom der Parotis. Diss. Freiburg.

4325. *Glenk*, Karl, ein Fall von multiplem, primärem Carcinom des Magens. Dissertat. Erlangen.

4326. *Grunwald*, Dr. Ludwig, a treatise on nasal suppurations; or, suppurative diseases of the nose and its accessory sinuses. Translated from ths 2nd german ed. by William. Lamb. With 8 illusts. in the text, 2 plates and 1 table. London, Baillière, Tindall & Cox. 10 s 6 d

4327. *Hartmann*, Eduard, über die sogenannte „Implantationsmetastasen“ der Dermoidkystome. Diss, München.

4328. *Kennedy*, Samuel, the failure of surgery in cancer, an what has medicine done during the Queen's reign? London, Simpkin. 1 s

4329. *Kontny*, Hans, über die Prakturen des Fersenbeines und ihre Folgezustände. Diss. Breslau.

4330. *Lamm*, Bruno, zur Hepaticusdrainage. Diss. Freiburg.

4321. *Leser*, Prof. Dr. Edm., die specielle Chirurgie in 50 Vorlesungen. Ein kurzgef. Lehrbuch f. Aerzte u. Studirende. 4. Aufl. Mit 330 Abb. Jena, G. Fischer. 20,00: gebd. 22,50

4332. *Luxembourg*, Heinrich, über operative Behandlung von Carcinomen der Gallenblase und der Leber. Diss. Bonn.

4333. *Mauser*, Ernst, Beiträge zur Casuistik des Starrkrampfs beim Menschen. Dissert. München.

4334. *Pomara*, Dm., la chirurgia dell' addome. Messina, H. Muglia. 3,50

4335. *Rauert*, Carl, über Zwergfellshernien. Diss. Freiburg.

4336. *Rotter*, Oberstabsarzt Dr. Emil, die typischen Operationen und ihre Uebung an der Leiche. Compendium der chirurgischen Operationslehre mit besond. Berücksichtigung der topograph. Anatomie, sowie der Bedürfnisse des praktischen und Feldarztes. 6. A. 6 Bl. m. 115 Abbild. im Text n. auf 18 Taf. München, J. F. Lehmann's Verlag. Geb. in Leinwd. 8.00

4337. *Rüland*, Johannes, über traumatische Spondylitis. Diss. Bonn.

4338. *Schulze*, Friedrich, die chirurgische Behandlung der Perityphlitis. Diss. Freiburg.

4339. *Sinn*, Richard, über Gelenkmäuse. Diss. Bonn.

4340. *Steil*, Ernst, ein Beitrag zur operativen Behandlung von Cysten im Gehirn. Diss. Bonn.

4341. *Wiesemes*, Arthur, ein Fall von Verblutung nach Tracheotomie in Folge Arrosion der Arteria anonyma. Diss. München.

4342. *Zilkens*, Karl, zur Prognose des Mundhöhlenkrebses. Diss. Bonn,

---

4343. *Albarran*, J., tuberculose rénale et cathétérisme uretéral. La presse méd. 48.

4344. *Auvray*, M., trois cas d'inondation sanguine péritonéale. Suite de rupture de grossesse extrautérine. Le progrès méd. 23.

4345. *Bermann*, Dr. Mark, ein Fall von penetrierender Bauchverletzung mit Läsion des Darmes. W. m. W. 23.

4346. *Casper*, Dr. Leopold, eine Verbesserung meines Harnleitercystoskops. Monatsbl. üb. d. Gesammtleistgn. a. d. Geb. des Harn- u. Sexualapparates V, 6.

4347. *Depage*, Dr., carie du rocher. Abcès multiples sous-duraux, sous-crâmiens. Plusieurs interventions consécutives. Mort. Annales de la société belge de chir. 5.

4348. *Fiori*, Paolo, i tumori „fantasma“ dell' addome. L'arte ostetrica 10 (continua).

4349. *Gaucher*, M., la gale, eruptions secondaires, complications, diagnostic. L'indépendance 24.

4350, *Gelpke*, Dr. L., nochmals der Murphyknopf in der Chirurgie der Baucheingeweide. Corr.-Bl. f. Schweiz. Aerzte 11.

4351. *Grosglik*, Dr. S., ein Fall von traumatischer Ruptur des perinealen Teiles der Harnröhre nebst Bemerkungen über die Behandlung schwerer Verletzungen der Harnröhre. Monatsberichte über die Gesammtleistungen a. d. Gebiete der Krankh. d. Harn- u. Sexualapparates V, 6.

4352. *Gumprecht*, Prof. F., Gefahren der Lumbalpunktion; plötzliche Todesfälle danach. D. m. W. 24.

4353. *Helferich*, Prof. Dr., einige klinische Erfahrungen über Perityphlitis, resp. Epityphlitis, mit besonderer Berücksichtigung der Prognose der Krankheit und der erforderlichen Operationen. Mitth. f. d. Verein der Schlesw.-Holst. Aerzte 7.

4354. *Hirst*, B. C., some recent experiences in intestinal surgery. The amer. journ. of obstetrics XLI, 5.

4355. *Jonnesco*, Th., nouvel écarteur abdominal applicable a toutes les laparotomies. La presse méd. 45.

4357. *Kiefer*, Dr. F., Beitrag zur operativen Behandlung des Magen- und Duodenalgeschwürs. M. m. W. 24.

4358. *Klapp*, Dr. med. Rudolf, über die Behandlung von Gelenkergüssen mit heisser Luft. M. m. W. 23.

4359. *Korányi*, Prof. A., zwei Fälle von Nierentuberkulose. Monatsb. des Harn- und Sexual-Apparates 5.

4360. *Kraus*, Dr. Emil, ein weiterer Beitrag zur Klinik und Therapie des Tetanus. Z. f. Heilkde. XXI, 5.

4361. *Lanz*, Dr. Otto, über die Castration bei Prostatahypertrophie. Corr.-Bl. f. Schweiz. Aerzte 11.

4362. *Le Clerc-Dandoy*, L., nouveau procédé de drainage vésical après la taille sus-pubienne. Annales de la société belge de chir. 5.

4363. *Meek*, H., abdominal pregnancy Report of a case with ill. The amer. journ. of obstetrics XLI, 5.

4364. *Morellz*, A., calcul volumineux de la vessie. La presse méd. belge 23.

4365. *Nichols*, Edward H., and Edward H. *Bradford*, the surgical anatomy of congenital dislocation of the hip-joint. The amer. journ. of the med. sciences 338.

4366. *Preindsberger*, Dr. Josef, zur operativen Dislocation des Kropfes nach Wölfler. W. kl. W. 23.

4367. *Quervain*, Dr. F., zu welchem Zeitpunkte operiren wir bei Appendicitis? W. m. Bl. 24.

4368. *Robb*, Hunter, the results of modern aseptic technique, as demonstrated by a series of hundred and fourteen consecutive, unselected abdominal sections without a death; with clinical and pathological reports. The amer. journ. of obstetrics XLI, 5.

4369. *Rouffarth*, Dr., deux cas de tumeur ovarienne. Annales de la société belge de chir. 5.

4370. *Stoeckel*, Dr. W., Bemerkungen zu dem Aufsatze von O. Frankl: über die Bedeckung von Laparotomiewunden mit Bruns'scher Airolpaste. Centralbl. f. Gynäk. 23.

4371. *Stüler*, Dr. A., eine Kontraindikation der Esmarch'schen Blutleere, hergeleitet aus den Beobachtungen nach einer Doppelamputation des Oberschenkels, mit einer Anmerkung über Fremdkörperpathologie. Corr.-Bl. d. allg. ärztl. Vereins von Thüringen 5.

4372. *Tanago*, Dr. M. Gonzalez, Beitrag zum Studium der Harninfection und insbesondere zur Aetiologie und zur Behandlung der Cystitis. Monatsb. des Harn- u. Sexual-Apparates 5.

4373. *Vandenbossche*, Dr., orchite blenorragique et orchite ourlienne. La presse méd. 48.

4374. *Verhoogen*, J., partielle Nephrektomie. Centralbl. f. d. Krankh. der Harn- u. Sexualorgane 6.

4375. *Zabludowski*, Prof. Dr. J., über Klavierspielerkrankheit in der chirurgischen Praxis. Med. Rundsch., 27. Mai.

4376. *Ziem*, Pseudocarcinom der Zunge. Monatsschr. f. Ohrenheilkde. 4.

Haut- und Geschlechts-Krankheiten.

4377. *Gordon*, Dr. Max, Kosmetik. Lexikon der Schönheitspflege f. Damen. Leipzig, J. H. Robolsky. 2,25; geb. 3,00

4378. *Audry*, Prof. Dr. Ch., über einige Einzelheiten der Struktur des syphilitischen Hodens. M. f. prakt. Dermatol. 11.

4379. *Böing*, Dr., Reform der Syphilisbehandlung. Aerztl. Rundsch. 23.

4380. *Jooss*, Dr. K., neue Theorie der Gonorrhoetherapie. Centralbl. f. Krankh. der Harn- und Sexualorgane 6.

4381. *Jordan*, Dr. Arth., ein weiterer Beitrag zur Welander'schen Sackbehandlung der Syphilis. Monatsh. f. prakt. Dermat. 11.

4382. *Kaufmann*, Dr. R., zur Behandlung der Epididymitis gonorrhoica. Monatsh. f. prakt. Dermat. 11.

4383. *Lang*, Prof. Eduard, einiges über Syphiliscontagium und Syphilistherapie. W. m. W. 23.

4384. *Morelle*, A., de l'exstirpation dans le traitement du lupus. La presse méd. belge 23.

4385. *Scholtz*, Dr., Gonorrhoe und Eheconsens. Allg. med. Central-Ztg. 45.

4386. *Trunecek*, Dr. C., Arsenik als diagnostisches Mittel in der Behandlung des Epithelialkarzinoms. D. Med.-Ztg. 48.

Krankheiten der Sinne.

4387. *Ammann*, Dr. E., die Begutachtung der Erwerbsfähigkeit nach Unfallverletzungen des Sehorgans. Mit Abbild. München, J. F. Lehmann's Verlag. 2,00

4388. *Asher*, Dr. W., Repititorium der Augenheilkunde. Im Anschluss an die neueren Lehrbücher dargestellt. Mit Abbildgn. Leipzig, A. Deichert Nachf. 3,25

4389. *Haab*, Prof, Dr. O., Atlas u. Grundriss der Ophthalmoscopie und ophthalmoscopischen Diagnostik. Mit 149 farbigen und 7 schwarzen Abbildungen. 3. Aufl. (Lehmann's med. Atlanten). München, J. F. Lehmann's Verlag. geb. 10,00

4390. *Hartridge*, Gustavus, goldur rules of ophthalmic practice. Bristol, Wrigt. 1 s

4391. *Lindenmeyer*, Otto, Beitrag zur Kenntniss der strangförmigen Gebilde im Glaskörper. Diss. Tübingen.

4392. *Monatsblätter*, klinische, f. Augenheilkunde. 1863—1899. Namen- und Sachregister. Stuttgart, F. Enke. 4,20

4393. *Neustätter*, Dr. Otto, Grundriss der Theorie und Praxis der Schattenprobe (Skiaskopie), m. e. Reihe von Abbildgn. Gleichzeitig Erläuterg. zu den „Tafeln und Phantomen zur Skiaskopie". München, J. F. Lehmann's Verlag. 1,20

4394. *Nose*, the, and its diseases. With remedial treatment. By Lennox. London, Guildford and Hart. 1 s 6 d

4395. *Pflüger*, Dir. Prof. Dr. Ernst, die operative Beseitigung der durchsichtigen Linse. Mit 6 Tab. Wiesbaden, J. F. Bergmann. 7,60

4396. *Selz*, Eugen, eine Colobom-Familie. Diss. Jena.

4397. *Stilling*, Prof. Dr. J., pseudoisochromatische Tafeln f. die Prüfung des Farbensinnes. 10. Ausg. Leipzig, G. Thieme. 10,00

4398. *Bock*, Dr. Emil, zur Geschichte des künstlichen Auges. W. m. W. 24.

4399. *Bonnier*, Pierre, diagnostic précorc de la surdité progressive par l'éupreuve parescousique. La presse méd. 46.

4400. *Eberson*, Dr. M., znr Trachombehandlung. Therap. Monatsh., Juni.

4401. *Gutmann*, Dr. G., zur Nachbehandlung bei Operationen am Augapfel mit Krankenvorstellung. B. kl. W. 24.

4402. *Jaqueau*, Dr., die Vernähung der Lider nach Staroperationen. Ophthalmolog. Klinik 11.

4403. *Klein*, Doc. Dr. S., über aphakischen Gesichtsschwindel. W. m. Pr. 24.

4404. *Mendel*, Dr. Fritz, die Starausziehung bei Einäugigen. W. kl. W. 24.

4405. *Schnabel*, Prof., die glaucomatöse Sehnervenatrophie. W. m. W. 24.

4406. *Silex*, Prof. Dr. P., giebt es eine Amblyopie aus Nichtgebrauch. D. m. W. 24.

4407. *Stetter*, Prof. Dr., Erfahrungen im Gebiete der Ohren-, Nasen-, Hals- u. Mundkrankheiten. Monatsschr. f. Ohrenhlkde. 4.

4408. *Wolffberg*, Dr., Bemerkungen zur Behandlung der gonorrhoischen Ophthalmie. Wochenschr. f. Therap. u. Hyg. d. Auges 37.

Nerven- und Geistes-Krankheiten.

4409. *Baruch*, Hans, über den galvanischen Leitungswiderstand am Kopfe unter normalen Verhältnissen und bei traumatischen Neurosen. Diss. Breslau.

4410. *Möbius*, Dr. P. J., über Entartung. (Grenzfragen des Nerven- und Seelenlebens. Einzel-Darstellungen für Gebildete. 3. Heft.) Wiesbaden, J. F. Bergmann. 1,00

4411. *Tuckey*, C. Llyod, treatment by hypnotism and suggestion; or, psychotherapeutics. 4 th. ed. revised and enlarged. London, Baillière, Tindall & Cox. 7 s 6 d

4412. *Wilken*, Wilhelm, über einen Fall von Syringomyelie. Diss. Freiburg.

4413. *Benedikt*, Prof. Dr. Moritz, zur Therapie des Tabes. Ae. Rundsch. 22.

4414. *Brasch*, Dr. Martin, die Psychiatrie und Neurologie im neunzehnten Jahrhundert. D. med. Woche 22.

4415. *Bratz*, Dr., was ist Hysterie? Die Irrenpflege IV, 3.

4416. *Brodmann*, Dr. K., Neuritis ascendens traumatica ohne äussere Verwundung. M. m. W. 24.

4417. *Brown*, Sanger, permanent non-progressive ataxia, with a clinical report of three cases. The americ. journ. of the med. sciences 338.

4418. *Crafts*, Leo M., a fifth case of family periodic paralysis. The amer. journ. of the med. sciences 338.

4419. *Dana*, Charles A., the pathological anatomy of the cord in paralysis agitans and senility. The amer. journ. of the med. sciences 338.

4420. *Kaes*, Dr. Theod., Rindenbreite und Markfaserschwund bei allgemeiner Paralyse. W. m. W. 24.

4421. *Kindler*, Dr., die Uebungstherapie bei Tabes dorsalis, wie sie vom praktischen Arzte ohne besondere maschinelle Hülfsmittel auszuführen ist. Med. Woche 21.

4422. *Löwenfeld*, L., über gewisse Gehstörungen autosuggestiven Ursprungs. Wiener klin. Rundsch. 23.

4423. *Loewenfeld*, L., über spontane Besserung von Tabessymptomen. D. Praxis 10.

4424. *Lunz*, M. A., zwei Fälle von corticaler Epilepsie mit operativer Behandlung. D. m. W. 23.

4425. *Nonne*, Max, on the spinal cord changes in paralysis agitans. The american journ. of the med. sciences 338.

4426. *Roberti*, G., Junot's Wahnsinn. Ungedruckte Dokumente aus den letzten Tagen des Herzogs von Abrantès. Psychiatrische Wochenschr. 7.

4427. *Scarpatetti*, Dr. J. von, der erste Fall von pellagrösem Irresein in der steiermärkischen Landes - Irrenanstalt Feldhof. Psychiatr. Wochenschr. 7.

4428. *Snell*, Direktor Dr. Otto, die Aufnahme-Abtheilungen der Irrenanstalt zu Lüneburg. Psychiatr. Wochenschr. 11.

4429. *Steinhausen*, Dr. Adolf, über isolirte Deltoislähmung. D. m. W. 24.

Innere Krankheiten.

4430. *Beiträge* zur inneren Medizin. Festschrift aus Anlass des Congresses f. innere Medicin in Karlsbad. Hrsg. von R. v. Jaksch u. J. Herrnheiser. Wien, A. Hölder. 5,00

4431. *Centralblatt* f. Stoffwechsel- u. Verdauungs-Krankheiten, hrsg. von Prof. Dr. Carl v. Noorden, red. v. Priv.-Dozent Dr. Ernst Schreiber. 1. Jahrg. Mai — Dezember 1900. 17 Nrn. Göttingen, Vandenhoek & Ruprecht. 15,00; einzelne Hefte 1,00

4432. *Bonne*, Dr. Geo, das seborrhoische Ekzem als Constitutionsbasis der sogenannten Skrophulose, des adenoïden Habitus oder der lymphatischen Constitution, sowie in seinem Zusammenhange m. Asthma, Gicht u. Carcinom. Ein Beitrag zur Lehre von den Constitutionen m. besond. Berücksichtigung der Therapie. München, E. Reinhardt. 2,50

4433. *Delpeuch*, A., histoire des maladies: la goutte et le rhumatisme. Paris, Carré et Naud. 20,00

4434. *Duvigneau*, Dr., guide médical au Congo. Paris, Challamel. 7,00

4435. *Franke*, J. H., der kranke Magen (der schwache, der verdorbene Magen, der akute und chron. Magenkatarrh, Magenerweiterung, Magengeschwür, Magenkrebs und Magenkrampf.) 4. Aufl. Neubearbeitet und erweitert von Dr. Magn. Hirschfeld. Leipzig, Th. Grieben. 0,75

4436. *Gross*, Arnold, Beiträge zur Kenntniss der angeborenen Pulmonalstenose. Diss. München.

4437. *Hertoghe*, Dr. E., die Rolle der Schilddrüse bei Stillstand und Hemmung des Wachstums und der Entwicklung und der chron. gutartige Hypothyreoidismus. Nach mehrjährigen Untersuchungen und Arbeiten, bearb. und ins Deutsche übertr. von Dr. Joh. Hugo Spiegelberg. Mit 49 Abbild. München, J. F. Lehmann's Verlag. 2,00

4438. *Heur*, Dr., comment on se défend de la migraine et du mal de tête. Paris, Société d'édition scientif. 1,00

4439. *Hupertz*, Dr. Th., die Lungen-Gymnastik. Eine Anleitung zur diätet. Pflege und gymnast. Ausbildung der Atmungsorgane. 4. Titel-Aufl. m. 3 Fig. Leipzig, O. Borggold. 2,40

4440. *Kisch*, Prof. E. H., Doc. Alois *Strasser*, und Anton *Bum*, die physikalisch-diätetische Therapie der Fettleibigkeit. Referate. Wien, Urban & Schwarzenberg. 1,20

4441. *Mitteilungen* aus den hamburgischen Staatskrankenanstalten, hrsg. v. Dirr. Proff. DDr. Lenhartz, Rumpf, sowie den Aerzten der Anstalten unter Red. v. Prof. Dr. Rumpf. II. Bd. (Wissenschaftl. Teil der Jahrbücher d. hamburger Staatskrankenanstalten. VI. Bd.) 5. Heft. Mit 2 Abbildungen. Hamburg, L. Voss. 5,00

4442. *Montenegro*, Jose Verdes, bubonic plague its course and symptoms, and means of prevention and treatment, according to the latest scientific discoveries, including notes on cases in Oporto. With an appendix specially written by the auther for te english ed. Authorised translation by W. Munro. London, Baillière, Tindall & Coy. 3 s 6 d

4443. *Potot*, A., la tuberculose universitaire. Paris, Fontemoing. 3,50

4444. *Robin*, A., tratado de terepeutica aplicada. Tome IV. Barcelona, José Espasa. 13,00

4445. *Simon*, Alexander, über den Einfluss des künstlichen Schwitzens auf die Magensaftsecretion. Diss. Freiburg.

4446. *Smith*, J. Barker, quantitative estination of urane. New system of rapid analysis. New ed. London, H. J. Glaisher. 1 s

4447. *Spengler*, Dr. Carl, zur Diagnose geschlossener Lungentuberculose, der Secundärinfektion, tuberkulöser u. syphilitischer Phthise. Mit 3 Taf. Davos, H. Richter. 1,60

4448. *Turner*, Duncan, air and diet in chronic chest diseases. 2nd. ed. revised and enlarged. London, G. Robertson. 3 s

4449. *Ziemssen*, Dir. Prof. Dr. H. v., klinische Vorträge. 26. und 27. Vortrag. Die klinische Medizin des 19. Jahrh. Ein Rückblick. Leipzig, J. C W. Vogel. Je 0,60

4450. *Bain*, William, notes of the treatment of chronic gout, based on experimental and clinical investigation. Brit. medical journ. 2058.

4451. *Ballantyne*, J. W., two lectures on antenatal diagnosis. Brit. med. journ. 2059.

4452. *Barr*, James, clinical lectures on pneumonia. Brit. med. journ. 2058.

4453. *Bettmann*, Priv.-Doz. Dr., über eine besondere Form des chronischen Ikterus. M. m. W. 23.

4454. *Bock*, Dr. Heinr., die Messung der Stärke der Herztöne, ein diagnostisches Hilfsmittel. B. kl. W. 23.

4455. *Bourget*, Prof. Dr. L., Beobachtungen über Ulcus ventriculi und die Behandlung desselben mit Eisenchloridwaschungen. Therap. Monatsh., Juni.

4456. *Brieger*, Prof. Geh. Med.-R. Dr., Behandluug der Lungentuberkulose mit Tuberkulin und ähnlichen Mitteln. Der prakt. Arzt (ungar.) 12.

4457. *Brown*, Thomas R., urinary anomalies. Simulative nephritis. — Postoperative glycosuria. — Malingering melituria. Bull. of the John Hopkins hosp. 110.

4457. *Drasche*, Prof. Dr., zur Erkenntniss der Embolie in der Pulmonalarterie. W. kl. W. 23.

4458. *Edlefsen*, Prof. Dr., eine neue Harn- und Zuckerprobe. M. m. W. 24.

4459. *Friedmann*, Dr. Friedr. Franz, über die Bedeutung der Gaumentonsillen von jungen Kindern als Eingangspforte für die tuberkulöse Infection. D. m. W. 24.

4460. *Frieser*, Dr. J. W., Hetol und Hetokresol in der Behandlung der Tuberkulose. Med.-chir. Centralbl. 23.

4461. *Guttentag*, Dr., ein Fall von idiopathischer Erweiterung des Oesophagus im unteren Abschnitt. M. m. W. 23.

4462. *Henkel*, Dr. med. M., klinische Beiträge zur Tuberculose. Ein Fall von geheilter Meningitis cerebrospinalis tuberculosa. M. m. W. 23.

4463. *Hesse*, Dr. Arthur, Begriff und Wort „Magenerweiterung“ in der deutschen Litteratur seit 1875. Historisch kritische Studie. B. kl. W. 23.

4464. *Honigmann*, Dr. G., zur Kasuistik seltener Formen von Blutbrechen. Aerztl. Rundschau 22.

4465. *Klein*, Dr. Theodor, Beitrag zur Bluterkrankung. D. m. W. 24.

4466. *Klippel*, méd., tachypnée pans les maladies fébriles et dans les cachexies. Ses rappartes numériques avec la tachycardie. La presse méd. 46.

4467. *Knips-Hasse*, Dr., acuter Gelenkrheumatismus mit Pericarditis. A. f. phys.-diät. Therapie 6.

4468. *Kobler*, Dr. G., zur Wasserbehandlung des Ileotyphus. M. f. prakt. Wasserheilkunde 5.

4469. *Korczynski*, Doc. Dr. Ludomil R. v., klinische Erfahrungen üb. das rote Knochenmark. W. m. Pr. 23.

4470. *Letulle*, M., phthisiothèrapie cure d'aliments à l'hopital. La presse méd. 48.

4471. *Leyden*, Prof. Dr. E. v., ein Fall von Aneurysma der Aorta abdominalis. D. m. W. 23.

4472. *Linkenheld*, Dr. L., die hydriatische Behandlung der Katarrhe der oberen Luftwege. D. Med.-Ztg. 45.

4473. *Menge*, Priv.-Doz. Dr. C., über Urinbefunde nach Nierenpalpation. M. m. W. 23.

4474. *Myrtle*, A. S., personal experiences of gut terminating in acute myositis of entire tre left lower extermity. British medical journal 2058.

4475. *Pariser*, Dr. med. Curt, chronische nervöse Diarrhoen und ihre Behandlung. Med.-chir. Centralbl. 23.

4476. *Potain*, Prof., über Indicationen und Contraindicationen für die Anwendung der Digitalis bei der Behandlung der Herzkrankheiten. W. m. Bl. 23.

4477. *Rosenbach*, O., die paroxysmale Einwirkung der Aorta abdominalis. Aerztl. Rundschau 22.

4478. *Rumpf*, Prof. Dr., über den Typhus abdominalis. B. kl. W. 23.

4479. *Scheuer*, Dr. Hein., zur Therapie der Cholelithiasis. M. m. W. 24.

4480. *Schott*, Prof. Dr., Influenza und chronische Herzkrankheiten. B. kl. W. 23.

4481. *Schwabe*, Kr.-Phys. Dr., Hämaturie und Gelatine. Eine kurze Besprechung der blutcoagulirenden Eigenschaft der Gelatine. Therap. Monatsh., Juni.

4482. *Spivak*, Dr. C. D., Selbstaufblähung des Magens. D. m. W. 23.

4483. *Taussig*, Dr. Adolf, Gehirnabscess im Anschluss an Flecktyphus. Pr. m. W. 24.

4484. *Treupel*, Prof. Dr. G., über den gegenwärtigen Stand unserer Kenntnisse von der Tuberkulose, speciell der Lungentuberkulose. M. m. W. 24.

4485. *Ulrich*, Dr. Chr., über Morbus Basedowii und Myxödem. Ther. Monatsh., Juni.

4486. *Washbourn*, J. W., notes on gastroenteritis, dysentery, and enteric fever. From the imperial Yeomanry base hospital, Deelfon-Tain, South Africa. British medical journal 2059.

4487. *Wolff*, Dr. M., zur traumatischen Perityphlitis. Ae. Sachv.-Ztg. 11.

4488. *Zeuner*, Dr. W., Leberthraninjectionen bei Tuberkulose. Ther. Monatsh., Juni.

Geburtshilfe, Frauenkrankheiten.

4489. *Barone*, A., manuale di medicina operatoria ostetrica. Fasc. 9 e 10. Milano, F. Vallardi. à 1,00

4490. *Beuttner*, Priv.-Doz. Dr. Oskar, zur Behandlung des unvollständigen Abortus nebst einigen Bemerkungen über Atmokausis, Uterusperforation u. Hysteroskopie. Mit 3 Abbild. (Wiener Klinik, 1900. 5. Hft.) Wien, Urban & Schwarzenberg. 0,75

4491. *Cuzzi*, A., trattato di ostetricia e ginecologia, Vol. III. Fasc. 71 e 72. Milano, F. Vallardi. Je 1,00

4492. *De Angelis*, G., compendio di ostetricia. Neapel, Gabriele Regina. 4,00

4493. *Dührssen*, Prof. Dr. A., über Heilung und Verhütung von Frauenkrankheiten. Gr. Lichterfelde-Berlin, E. Runge. 1,00

4494. *Engel*, Georg, die Rückbildungsvorgänge an abortiven Embryomen. Dissertat. Freiburg.

4495. *Fehling*, Prof. Med.-R. Dir. Dr. Herm., Lehrbuch der Frauenkrankheiten. 2. Aufl. Mit 223 Abbild. Stuttgart, F. Enke. 11,00; geb. i. Leinwd. 12,20

4496. *Fischer-Dückelmann*, Anna, schmerzlose Entbindung und weibliche Kleidersünden, Frauenvortrag. Leipzig, E. Demme. 0,50

4497. *Martin*, G., Frauenleiden u. Männersünden. Mit 15 in den Text gedr. Fig. f. d. Hand des Mannes bearbeitet. Leipzig, O. Borggold. 0,80

4498. *Michelsen*, Paul, über die Gewichtsverhältnisse der syphilitischen Placenten zu den Kindern. Diss. Erlangen.

4499. *Smith*, Heywood, practical gynaecology, a handbook of the diseases of women. 2nd ed. revised and enlarged. London, H. J. Glaisher. 5 s

4500. *Transactions* of the obstetrical society of London. Vol. 41. 1899. London, Longmans. 25 s

4501. *Unterberger*, dirig. Arzt Dr., die operative Thätigkeit auf der Abteilung f. Frauenkrankheiten, während ihres 3jähr. Bestehens, vom 1. IV. 1897 bis 1. IV. 1900. Festschrift zur Einweihung der neuerbauten Abteilung f. Frauenkrankheiten in dem Krankenhause der Barmherzigkeit zu Königsberg i. Pr. bei der 50jährigen Jubelfeier der Anstalt am 18. V. 1900. Berlin, S. Karger. 4,00

4502. *Ballantyne*, J. W., a problem in antenatal pathology; recurrent monstriparity. The amer. journ. of obstetrics XLI, 5.

4503. *Bouchacourt*, Dr., de la radiographie du bassin de la femme adulte. Intern. phot. Monatsschr. f. Medizin, Mai

4504. *Davis*, Gwilym G., multilocular cystic growth of ovary, accompanied by increased growth of hair and change of voice, with recuvrence in the abdominal incision. The amer. journ. of obstetrics XLI, 5.

4505. *Duplay*, S., traitement des fibromes de l'utérus. La presse méd. 47.

4506. *Gau*, H. F., a new speculum. The amer. journ. of obstetrics XLI, 5.

4507, *Goldspohn*, A., indications, technique, and results of an improved Alexander operation in aseptic adherent retroversions of the uterus, when combined with inguinal cellotomy via the dilated internal inguinal ring. The amer. journ. of obstetrics XLI, 5.

4508. *Gottschalk*, Priv.-Docent Dr., heisse Bäderbehandlung zur Bekämpfung der klimakterischen Wallungen. D. m. W. 23. Therap. Beil. 3.

4509. *Grusdew*, Priv.-Doz. Dr. W., über die Anwendung des Calcium-Carbids in der gynäkologischen Praxis. M. m. W. 24.

4510. *Hammerschlag*, Dr., über Cervixdehnung und Cervixzerreissung. Centralblatt f. Gynäkol. 24.

4511. *Hock*, Dr. Hans, ein Fall von Extrauteringravidität geheilt durch Laparotomie. W. kl. W. 23.

4512. *Kanel*, Dr. med. W. J., zur Frage über die Regeneration des Ovarialgewebes. St. Peterb. m. W. 21.

4513. *Maragliano*, Prof. Dr., über die Zweckmässigkeit der Unterbrechung der Schwangerschaft bei Tuberkulösen. Der prakt. Arzt (ungar.) 12.

4514. *Naegeli*, Dr. O., über individuelle Schwangerschaftszeichen nebst einer Bemerkung über die anatomischen Verhältnisse des Orificium extr. urethrae. M. m. W. 24.

4515. *Popescul*, Dr., ein Beitrag zur Behandlung der Eklampsie. Centralblatt für Gynäkol. 24.

4516. *Schalita*, Dr. S. G., acuter Darmverschluss, bedingt durch eine Ovarialcyste. W. kl. R. 24.

4517. *Smith*, Richard R., preventive gynecology. The amer. journ. of obttetr. XLI, 5.

4518. *Steinschneider*, Dr., über ein einfaches selbsthaltendes Speculum. Centralbl. f. Gyn. 23.

4519. *Stone*, William S., a review of five years experience with pelvic diseases at the Vanderbilt clinic. The amer. journ. of obstetrics XVI, 5 (to be wutin.)

4520. *Theilhaber*, Dr. A., die Gefahren der Scheidenirrigationen. M. m. W. 24.

4521. *Veit*, J., Entzündungen und Lageveränderungen des Uterus. B. kl. W. 24.

4522. *Vitanza*, Rosario, se nel carcinoma limitato al collo dell' utero è da preferive l'ablazione totale all' asportazione parziale. Archivio di ostetricia e gin. 5.

Kinderkrankheiten.

4523. *Bezy*, L., et *Bibent*, V., l'hystérie infantile et juvenile. Paris, Vigot frères. 3,50

4524. *Biedert*, Prof. Ob-Arzt Kreisarzt Dr. Ph., die Kinderernährung im Säuglingsalter und die Pflege von Mutter und Kind. Wissenschaftlich und gemeinverständlich dargestellt. 4. Aufl. m. 12 Abb. u. 1 farb. Taf. Stuttgart, F. Enke. 6,00; geb. 7,00

3525. *Filaton*, N., lezioni sulle malattie infettive nei bambini. Fasc. 9 e 10. Milano, F. Vallardi. 1,00

4526. *Friedmann*, Friedrich Franz, Untersuchungen über die Bedeutung der Gaumentonsillen von jungen Kindern als Eingangspforte für die tuberculöse Infection. Dissert. Freiburg.

4527. *Friedmann*, Dr., die Pflege u. Ernährung des Säuglings. Ein Ratgeber f. Mütter

und Pflegerinnen. Wiesbaden, J. F. Bergmann. Geb. in Leinwd. 2,00

4528. *Graetzer*, Dr. E., Vademecum f. die Kinderpraxis. Leipzig, J. A. Barth. Geb. in Leinw. 5,50

4529. *Heim-Vögtlin*, Dr. Marie, die Pflege des Kindes im ersten Lebensjahr. 10 Briefe an eine junge Freundin, im Auftrag des schweiz. gemeinnütz. Frauenvereins verf. 2. Auflage. Nebst 1 Tafel über Gewichts-Zunahme bei Kindern. Leipzig, R. Gerhard. 1,00; geb. in Leinwd. 1,50

4530. *Monti*, Dir. Prof. Dr. Alois, Kinderheilkunde in Einzeldarstellungen. Vorträge, gehalten an der allg. Poliklinik. 12. Heft. Wien, Urban & Schwarzenberg. 2,50

4531. *Rüth*, Hugo, ein Fall von primärem Sarkom der Niere im Kindesalter. Dissert. München.

4532. *Azoulay*, L., la bouffissure de la face. Bouffissure physiologique tardive chez l'adolescent. Bouffissure normale de l'enfant. La presse méd. 46.

4533. *Bertherand*, L., le diagnostic de la tuberculose pulmonaire chez les jeunes enfants. Rev. prat. d'obstétrique et de paed. 143 (à suivre.)

4534. *Beuthner*, Dr. Willy, über die Behandlung der Dystrophie im Säuglingsalter. D. med. Woche 22.

4535. *Fischl*, Doc. Dr. Rudolf, über einige neuere Behandlungsmethoden d. Keuchhustens Prager med. Wochenschr. 23.

4536. *Funck-Brentano*, L., de la herne diaphragmatique congénitale du nouveau-né. Rev. pratique d'obstétrique et de paed. 143.

4537. *Goldmann*, Dr. J. Arnold, die Ernährung gesunder u. kranker Kinder mit Muffler's sterilisirter Kindernahrung. D. Med.-Ztg. 47.

4538. *Jacobi*, A., funktionelle und organische Herzgeräusche im Kindesalter. Ae. R. 23.

4539. *Kowarski*, H., über das Baden Neugeborener. W. kl. W. 24.

4540. *Kronenberg*, Dr. E., über einige Erscheinungen bei schwerem Scharlach, speciell in den oberen Luftwegen. W. kl. R. 24.

4541. *Laurent*, Emile, et A. *Dumontier*, du traitement des déviations de la colonne vertébrale et des attitudes vicieuses chez les enfants par la gymnastique. L'indépendance méd. 23.

4542. *McCrare*, Thomas, acute leukaemia in childhood with report of a case. Bull. of the John Hopkins hosp. 110.

4543. *Manasse*, Dr. Karl, über die Koplikschen Flecke bei Masern. M. m. W. 23.

4544. *Politzer*, Dr. Alfred, über die Eclampsie im Kindesalter, Ung. med. Presse 21—22.

4545. *Rupp*, Adolph, concerning some of the fallacies of diphtheria and antitoxin statistics. The amer. journ. of obstetr. XLI, 5.

4546. *Thierbach*, Dr. med. Paul, die Ernährung des Säuglingsalters. Allgem. deutsche Hebammen-Zeitg. 12.

Krankenverpflegung, Krankenbehandlung.

4547. *Behring*, Geh. Med.-R. Prof. Dr. E., allgemeine Therapie der Infectionskrankheiten. (Beiträge z. experimentellen Therapie. Hft. 3.) Wien, Urban & Schwarzenberg. 2,40

4548. *Bernatzik und Vogel's* Lehrbuch der Arzneimittellehre mit besonderer Berücksichtigung der österreich. u. deutsch. Pharmakopoe. 3 m. Rücksicht auf die Nachträge zur österr. Pharmakopoe v. J. 1889. (Edit. VII) umgearb. Auflage von Hofrat Prof. Dr. A. E. v. Vogl. 2. u. 3. Abth. Wien, Urban & Schwarzenberg. 20,00; geb. 22,00

4549. *Eckervogt*, Kr.-Wundarzt Dr. R., Kefir und seine Darstellung aus Kuhmilch, 2. (Titel-) Aufl. Leipzig, F. Borggold. 0,75

4550. *Masur*, Martin, über Aspirin. Diss. Freiburg.

4551. *Paschkis*, Priv.-Doz. Dr. Heinr., Agenda therapeutica. 1900. Neuere Medicamente u. Arzneiverordnungen. Mit Tagebuch. Wien, A. Hölder. 2,00

4552. *Pollatschek*, Dr. Arnold, die therapeutischen Leistungen des Jahres 1899. Ein Jahrbuch f. prakt. Aerzte. 11. Jg. Wiesbaden, J. F. Bergmann. 8,00

4553. *Schlesinger*, Dr. Herm., ärztl. Handbüchlein f. hygienisch-diätetische, hydrotherapeutische, mechanische und andere Verordnungen. Eine Ergänzung zu den Arzneischriften. 7. Aufl. Göttingen, Deuerlich. Geb. und durchsch. 3,20

4554. *Schreiber*, Dr. E. Cl., Arzneiverordnungen f. den Gebrauch des prakt. Arztes. 4. Aufl. Frankfurt a. M., J. Alt. Geb. in Leinwd. 4,80

4555. *Squire*, Peter, the pharmacopaeias of thirty London hospitals. 7 th. ed. rev. by Peter Wyatt Squire. London, Churchill. 6 s

4556. *Vogel*, Dr. C., pflege den Schnurrbart nach naturgemässer Anleitung. Freiburg i. B., Litter. Institut C. Stockhausen. 0,50

4557. *Dietrich*, Dr., was müssen Pfleger u. Pflegerinnen über das Wesen und die Bekämpfung der gemeingefährlichen Volkskranheiten wissen? D. Krankenpflege-Ztg. 11.

4558. *Dorn*, Dr. med. Rudolf, Mitteilungen über meine Erfahrungen mit Nirvanin, Tropacocainum hydrochloricum und Orthoform. Zahntechn. Reform XX, 1.

4559. *Edelheit*, Dr. S., in welchen Krankheiten haben das Tannoform und seine Präparate einen dauernden Werth erworben? Prager med. Wochenschr. 23.

4560. *Eulenburg*, Prof. A., Bemerkungen über Hedonal. D. m. W. 23, Therap. Beil. 3.

4561. *Frey*, Dr. A., über die Behandlung mit der Luftdouche. Ther. Monatsh., Juni.

4562. *Goldmann*, Dr. J. Arn., die „Bromeigone" und ihre Verwendung. Allgem. med. Centr.-Ztg. 46.

4563. *Grawitz*, E., über die Behandlung der Bleichsucht. Die Ther. d. Gegenw., Juni.

4564. *Grosse*, Dr. med. Friedr., die Anwendung sehr hoher und sehr tiefer Temperaturen zu Heilzwecken. Hygieia, 15. Juni.

4535. *Impens*, Dr. E., über die Wirkung des Morphins und einigen seiner Abkömmlinge auf die Athmung. D. m. W. 23, Ther. Beil. 3.

4566. *Jolles*, Dr. Adf., über ein neues eisen- und phosphorhaltiges Nähr- und Kräftigungsmittel „Fersan" genannt. W. m. Z. 23.

4567. *Kionka*, Priv.-Doz. Dr., über Entgiftungskästen. Ther. d. Gegenw., Juni.

4568. *Lewin*, Dr. Karl, eine physiologische Begründung der hygienisch-diätet. Phthiseo-Therapie. A. f. phys.-diät. Therapie 6.

4569. *Oehler*, Dr. R., über Salbenverbände zur Wundbehandlung. Allg. med. Central-Zeitg. 44.

4570. *Paschayan*, Dr., les bains persans. Arch. orient. de méd. et chir. 4.

4571. *Pauns*, Dr. Marc., ein fixierbarer Zungenspatel zur Erleichterung der Rhinoskopia posterior. W. kl. R. 23.

4572. Richter, Dr. W., ein Fall von Schwarzwasserfieber nach Euchinin. D. m. W. 23.

4573. *Ritterband*, Dr., Erfahrungen amerikanischer Autoren über Nosophea, Antinosin und Eudoxin. Therap. Monatsh. Juni.

4574. *Salzmann*, Dr. W., Dionin, ein neues Morphinderivat. W. m. Pr. 24.

4575. *Schüler*, Dr. Theodor, über die Prof. Finsen'sche Behandlung mit konzentrirten chemischen Lichtstrahlen. Arch. f. Lichtth. 9.

4576. *Schüller*, Dr. Arthur, Hedonal ein Hypnoticum der Urethan-Gruppe. W. klin. W. 23.

4577. *Schulz*, H., historische Notizen zur Organo- und Immunisierungstherapie. D. m. W. 23, Therap. Beil. 3

4578. *Schuster*, Dr. Paul, über ein neues Schlafmittel aus der Gruppe der Urethane. D. m. W. 23, Therap. Beil. 3.

4579 *Sickinger*, Dr. v., u. Dr. M. *Probst*, über die Resultate der Anwendung des Sanatogens. W. m. Pr. 23.

4580. *Stembö*, A., üb. d. schmerzberuhigende Wirkung der Röntgenstrahlen. Therap. der Gegenw., Juni.

4581. *Strauch*, K. J., die Behandlung des Ileus. Therap. d. Gegenw., Juni.

4582. *Tövölgyi*, Dr. Elemir v., die Elektrotherapie bei Blasenstörungen auf Grund organischer Nervenleiden. Ther. d. Gegenw., Juni.

4583. *Wendzilowicz*, Dr. Marcell, Ragusa als klimatische Winterstation und als Seebad. W. m. W. 24.

4584. *Zarniko*, Dr., ein sauberer Stirnspiegel. Monatsschr. f. Ohrenhlkde. 4.

Medizinalverfassung, Gerichtsmedizin, Militärmedizin.

4585. *Guder's* gerichtl. Medizin f. Mediziner und Juristen. 2. Aufl. Unter Berücksichtigg. des bürgerl. Gesetzbuches, des Unfall-Versicherungs- und des Alters- und Invaliditäts-Versicherungs-Gesetzes bearbeitet von Dr. P. Stolper. Leipzig, J. A. Barth. Gebd. in Leinwd. 6,75

4586. *Halder*, Karl, die deutsche Heeresorganisation und die Organisation der freiwilligen Krankenpflege. Kolonnen-Verzeichnis, Verlestabellen etc. 2. Aufl. München, Seitz & Schauer. 1,50

4587. *Krafft-Ebing*, Professeur médecine légale des aliénés, 1er fascicule, parti criminelle. Paris, O. Doin. 20,00

4588. *Personal*, das medicinal- u. veterinärärztliche, und die dafür bestehenden Lehr- und Bildungsanstalten im Königr. Sachsen am 1. I. 1900. Dresden, H. Burdach. 2,40

4589. *Rothenaicher*, Oberarzt Dr. L., Vademecum (Handbuch f. Sanitatskolonnen). Mit Abbild. München, Seitz & Schauer. 0,75

4590. *Becker*, San.-R. Dr. L., Gelenksrheumatismus nach Trauma. Aerztl. Sachverst.-Zeitg. 12.

4591. *Buchner*. Prof. Dr. Hans, sollen die Mediciner an der humanistischen Vorbildung festhalten? M. m. W. 23.

4592. *Kossmann*, R., die Zulassung der Realschul-Abiturienten zur ärztlichen Prüfung. Berl. Aerzte-Corr. 22.

4593. *Leppmann*, San.-Rat Dr., die Pflegschaft des Bürgerlichen Gesetzbuches in der Praxis. Aerztl. Sachv.-Ztg. 11.

4594. *Panayotatou*, Angélique, organisation du service sanitaire, maritime et quarantenaire d'Egypte. Arch. orient. de méd. et chir. 4 (à suivre.)

4595. *Peltesohn*, Dr. Felix, Lebensversicherung und Ohr. Aerztl. Sachverst.-Ztg. 12.

4596. *Stokes*, William, remarks on mauser bullet wound and amputation. Brit. med. journ. 2029.

4597. *Tiburtius*, Dr., Pfuscherei und Krankenpflegeunterricht. Berl. Aerzte-Corr. 23.

Hygiene.

4598. *Bericht* über die Gesundheitsverhältnisse und Gesundheitsanstalten in Nürnberg. Hrsg. vom Verein f. öffentl. Gesundheitspfl. unter der Mitwirkung des Stadtmagistrats. Jahrg. 1898. Nürnberg, J. L. Schrag. 3,00

4599. *Gesundheitsfreund*, der, f. Familie u. Haus. Eine Sammlung kleinerer Aufsätze aus dem Gebiete volksverständlicher Gesundheitspflege. 1. Hft. Berlin, W. Mölier. 0,50

4600. *Förster*, Dr., üb Wäschedesinfektion. Hygien. Rundsch. 11.

4601. *Lévy*, Lucien, l'aldéhyde formique (fermol, formaline). Son emploi en thérapeutique comme antiseptique, désinfectant et conservateur. Arch. orient. de méd. et chir. 4.

4602. *Müller*, Dr. Johannes, noch einmal Feuerbestattung oder Erdbestattung. D. med. Woche 22.

4603. *Salzwedel*, Oberstabsarzt z. D. Dr. u. Dr. *Elsner*, über die Werthigkeit des Alkohols als Desinfektionsmittel und zur Theorie seiner Wirkung. B. kl. W. 23.

Zahnheilkunde.

4604. *Greve*, Zahnarzt Dr. H. Ch., die Prophylaxe bei Zahn- und Mundkrankheiten. (Handbuch der Prophylaxe, 6.) München, Seitz & Schauer. 1,00

4605. *Chauvin*, Prof. Rich. u. Dr. *Pont*, das Füllen mit Gold. Zahntechn. Reform XX, 1.

4606. *Dalma*, Dr. D., verschiedene Systeme zahnärztlicher Metallarbeiten und deren Werth. Wiener zahnärztl. M. 5.

4607. *Fletscher*, Dr. M. A., alkalischer Speichel. Zahntechn. Rundsch., 3. Juni.

4608. *Guttmann*, Hofzahnarzt A., vereinfachte Methode für Porzellan-Einlage-Füllungen. Odontol. Bl. 5.

4609. *Kraus*, Zahnarzt Dr., Haskell's Löthrohr f. Zahnärzte. W. zahnärztl. M. 5.

4610. *Kronfeld*, Dr. Robert, Pseudo-Intoxikationen nach Cocain-Injektion. Zahnärztl. Wochenbl., 16. Juni.

4611. *Lob*, G. E., der Akkumulator in der zahnärztlichen Praxis, 9. Juni.

4612. *Partsch*, Prof., über seltenere Verbreitungswege der von den Zahnen ausgehenden Eiterungen. D. Mtsschr. f. Zahnhlkde. 6.

4613. *Schenk*, Dr. Fritz, die Ernährung der Mikroorganismen in kariösen Zähnen. Zahnärztl. Wochenbl., 16. Juni.

4614. *Spielvogel*, K., ein sicherer temporärer Verschluss f. feuchte Zahnhöhlen. Zahntechn. Rundsch., 27. Mai.

4615. *Starcke*, Zahnarzt Franz, ein seltener Fall mangelhafter Zahnbildung. Monatsschr. f. Zahnheilkde. 6.

4616. *Torger*, Zahnarzt, verzwergtes Gebiss eines 23jährigen Idioten. Odont. Bl. 5.

4617. *Witzel*, Prof. Adf., über die Prüfung der Amalgame mittelst der Eosinprobe. Mtsschr. f. Zahnhlkde. 6.

4618. *Zie*ler, Zahnarzt Fr. E., neue Methode zur Therapie gangränöser Zahne, Alvelar-Erkrankgn. etc. Zahnärztl. Rundsch., 3. Juni.

III) Litterarische Besprechungen

Besprechung von Büchern.

Handbuch der Prophylaxe. Von Nobiling und Jankau. I, 2: **Die Prophylaxe in der Geburtshilfe** von Schäffer. München, Seitz & Schauer. 1900. 1,50 *M.*

Es ist kaum möglich, bei der Reichhaltigkeit und Vollständigkeit des Inhaltes dieses ungemein fleissigen und lehrreichen Buches ein eingehendes Referat zu geben, ich will daher hier den Inhalt in seinen Hauptzügen zu skizzieren versuchen; damit hoffe ich die Fülle des vorliegend gebotenen einschlägigen Materials zu zeigen und die Kollegen zu veranlassen, sich mit dem Studium dieser empfehlenswerten Arbeit näher zu befassen. Zunächst wird die Prophylaxe der Schwangerschaft besprochen und hier die allgemeine Prophylaxe während derselben; die beim Abortus aus den verschiedensten Ursachen; die, welche vermittelst des künstlichen Abortus ausgeübt wird, einschliesslich der Prophylaxe bei Krankheiten nicht sexueller Organ Gravider; die bei Gestalts- und Lageanormalién des Uterus in der Gravidität; die Prophylaxe bei Extrauteringravidität und endlich die bei Placenta praevia unterschieden und alles in eingehendster Weise beschrieben. Es folgt dann die Prophylaxe während der Geburt, wobei ebenfalls zahlreiche Unterabteilungen gemacht und das Einzelne vorzüglich geschildert wird. Zunächst die allgemeine Prophylaxe bei pathologischen Becken und die spezielle Prophylaxe bei den einzelnen pathologischen Beckenformen in der Gravidität und während der Genurt, dann die Prophylaxe bei Uterusrupturen und bei Rissen im Durchtrittsschlauche (Cervix, Vagina, Damm); die Prophylaxe bei Geburtsstörungen durch Lage- und Gestaltsanomalien der Genitalien; die bei Distokien durch Genitaltumoren; bei Geburtsstörungen durch abnorme Lagen, Einstellungen und Haltungen des Kindes, wobei Verfasser zwischen ungünstigen Vorkommnissen bei günstigen Lagen, den durch pathologfsche Beckenformen oder infolge anderer typischer Ursachen hervorgerufenen, aber für dieselben spezifisch günstigen oder nicht ungünstigen Geburtseinstellungen und den Lagen und Einstellungen, die eine Dystokie durch sich allein hervorrufen, unterscheidet. Weitere Unterabteilungen der Prophylaxe während der Geburt sind dann die bei Geburtsstörungen durch die Frucht (Zwillings- und Mehrlingsgravidität, Missbildungen); die bei Geburtsstörungen von Seiten der Nabelschnur und der Eihüllen; bei Wehenanomalien; bei Geburtsstörungen durch Krankheit anderer Organe und der Prophylaxe bei den verschiedenen geburtshülflichen Eingriffen, die in brillanter Schilderung vorgeführt werden. Den Schluss bildet die Besprechung der Prophylaxe im Wochenbett, wie sie zur Geltung kommt als solche beim Puerperalfieber, bei den Erschlaffungszuständen der Beckenbauchorgane, bei Wochenbettsstörungen durch Genitaltumoren und als Prophylaxe bei Mastitis.

Wulff, Oldenburg.

Couriès périodique de Gynecologie, d'Obstetrique et de Pediatrie. Vidal-Solares, Barcelona. **Les injections de sérum physiologique de cheval dans le traitement de la Choré.** Marseille. 1900.

Vidal hat neun Fälle von schwerer Chorea minor bei in der Pubertätsentwickelung begriffenen Kindern durch Injektionen von normalem Pferdeblutserum behandelt. Es wurden meist aller 2 bis 3 Tage je 5 bis 10 ccm Serum injiziert und diese Behandlung 2 bis 5 Wochen lang fortgesetzt, sodass jedem Kinde im ganzen 60 bis 120 ccm Serum eingespritzt wurden. Schon nach 3 oder 4 Injektionen zeigte sich eine Besserung, die rasch in völlige Heilung überging. Recidive, die zuweilen einige Zeit nach der Heilung *auftraten*, wichen rasch einigen erneuten Injektionen. Diese günstigen Erfolge schreibt V. einerseits der durch die Injektionen erzielten Besserung des allgemeinen Ernährungszustandes, andererseits einem spezifischen, tonisierenden Einfluss zu, welchen das Serum auf die nervösen Centren ausüben soll. Da V. die Chorea als einen Schwächezustand des Centralnervensystems auffasst, der sich auf Grund allgemeiner Ernährungsstnrungen resp. infektiöser oder toxischer Schädlichkeiten entwickelt, so erscheine ihm die günstige Einwirkung der Seruminjektionen auf diese Krankheit leicht verständlich. G.

Leben und Streben in der inneren Medicin. Vorlesung von W. Ebstein. Stuttgart 1900. Ferd. Enke. (gr. 8°. 31 S.) 1 *M.*

Gelegentlich einer Jubiläums-Veranstaltung zu Ehren E.'s gehalten, trägt der Vortrag auch in Form und Inhalt den Stempel der Gelegenheitsrede. In leichtem, flüssigen Stil bringt Verfasser allerlei interessante Erinnerungen aus seinem Studenten- und Dozentenleben, Reminiscenzenzen aus der Entwicklungszeit der Göttinger Fakultät, Rück- und Ausblicke auf die Fortschritte der Wissenschaft, insbesondere der inneren Medicin. Neue Gesichtspunkte werden dabei nicht geltend gemacht. Jeremias, Berlin.

Ueber Ethik und Naturwissenschaft in der Medizin. Von Dr. med. W. Kühne. Braunschweig 1899. (gr. 8°. 44 S.). Joh. Heinr. Meyer. 60 ₰.

Im ersten Teil giebt Verfasser einen kurzen Ueberblick über die Entwickelung der Medizin nach ihren beiden Richtungen, der ethischen und der naturwissenschaftlichen, im zweiten zeichnet er in wenigen Strichen die eigenartigen Verhältnisse, welche eintraten, sobald die Medizin ihren Kurs änderte, neue Bahnen einschlug, und die Kämpfe, welche auf dem Entwickelungsgange sich abspielten seit den ältesten bis in die neuesten Zeiten. Bei aller Anerkennung der glänzenden Errungenschaften der modernen naturwissenschaftlichen Medizin vertritt Verfasser den Standpunkt, dass die rein naturwissenschaftliche Auffassung den Aufgaben der Zeit, welche der

Medizin an dem neuen Wendepunkte unserer Culturentwickelung erwachsen, nicht mehr genügt. Eine Besserung der Zustände kann nur durch die Sorge für eine harmonische Ausbildung des Geistes und Herzens des Mediziners, durch die Erweckung der Begeisterung für alles Wahre, Schöne und Gute in der heranwachsenden Aerztegeneration, durch die feste Grundlage einer ärztlichen Ethik erzielt werden. Und diese muss medizinischer Lehrgegenstand auf unseren Universitäten werden. — Stellt somit die kleine Schrift für diejenigen, welche zwar mit der Geschichte der Medizin sich nicht beschäftigen, aber für ihren Entwickelungsgang sich interessieren, einen kurzen Auszug aus der Geschichte dar, so verfolgt sie anderseits den Zweck, die humane und soziale Aufgabe der Medizin in ein klares Licht zu stellen, für die Schwierigkeiten, unter welchen die Aerzte ihres verantwortungsvollen Berufes walten, Verständnis zu erwecken. Nach beiden Richtungen kann die Schrift als lesens- und beachtenswert empfohlen werden. v. Boltenstern, Bremen.

Handbuch der Medizinalgesetzgebung im Königreich Bayern. Heft III: **Apotheken, Arzneimittel und Gifte.** Herausgegeben und erläutert von Dr. Carl Becker. München 1899. J. F. Lehmann. 10 ℳ.

Der Verfasser hat die günstige Prognose, die wir nach Erscheinen der ersten beiden Hefte zu stellen in der Lage waren, vollauf bestätigt. Es ist ihm gelungen ein für den Apotheker in gleicher Weise wie für den praktischen Arzt höchst brauchbares Nachschlagewerk über alle rechtliche Fragen, die das Apothekenwesen betreffen, zu liefern, ein Werk, wie wir es unseres Wissens in dieser Ausdehnung bisher überhaupt noch nicht besessen haben. Die umfangreiche und verwickelte Materie ist auf 16 Abschnitte verteilt, sehr systematisch und daher sehr übersichtlich und rasch orientierend angeordnet. Die Anmerkungen des Herausgebers geben in knapper, doch möglichst erschöpfender Weise Erläuterungen und weisen auf andere in Betracht zu ziehende wichtige Gesetzesparagraphen hin. Auch die Gesetzgebung der anderen deutschen Bundesstaaten, besonders Preussens, wurde in gebührender Weise berücksichtigt. Eine reichsgesetzliche Regelung des Apothekenwesens, die sehr zu wünschen wäre, würde übrigens das vorliegende Werk nicht unbrauchbar machen, da die ganze Anlage desselben eine solche ist, dass ein Nachtrag leicht eventuelle Abänderungen bringen kann. Es dürfte jedoch kaum sobald nötig sein, da die Entwickelung dieser Frage sehr ins Stocken geraten ist. Tarrasch, Ebnath.

Die Ethik des Arztes als medizinischer Lehrgegenstand Von Osw. Ziemssen. Leipzig 1899. G. Thieme. 1 ℳ.

Die Studie ist eine Antwort auf die von v. Jacksch gelegentlich der Diskussion über den medizinisch-klinischen Unterricht auf dem vorjährigen Kongress für innere Medizin ausgesprochene Ansicht, dass er eine besondere Ethik der Aerzte nicht anerkennen könne, sondern nur eine Ethik des gebildeten Menschen, welche die Familie zu geben, nicht die Universität zu lehren habe. Im ersten Teil führt Verf. den Nachweis der Existenz einer ärztlichen Ethik, indem er das Verhalten und die Pflichten des einzelnen Arztes gegen seine Patienten, der Letzteren gegen den Arzt dieses seinem Stande, seinen Berufsgenossen gegenüber und gegen sich selbst, und des ganzen Standes gegen den Staat und umgekehrt bespricht. Der zweite Teil liefert den Beweis, dass diese ärztliche Ethik nicht ein Besitz der Mediziner von Haus aus sein kann, sondern auf der Universität als einzigem Ort gelehrt und gelernt werden soll und muss und zwar in Verbindung mit dem klinischen, sowohl medizinischen wie chirurgischen Unterricht. von Boltenstern, Bremen.

Introduction to the outlines of the principles of differential diagnosis with clinical memoranda by Fred. J. Smith. London 1899. Macmillan & Co., Limited. (gr. 8°. X u. 353 S.). 7 s 6 d.

Das vorliegende Buch, ein Grundriss der Differentialdiagnostik mit klinischen Anmerkungen, setzt als bekannt voraus einerseits eine genaue Kenntnis der Symptomatologie und Semiologie der Krankheiten, andererseits eine völlige Beherrschung der gewöhnlichen Untersuchungsmethoden. Es ist demnach nicht so sehr für den Studenten geschrieben, als für den angehenden Arzt. Aber auch der Praktiker wird es nicht ohne Nutzen studieren. Ist doch die Quelle der diagnostischen Irrtümer meist nicht so sehr ein Mangel an medizinischen Kenntnissen, als an der Fähigkeit, unter ihnen zu jeder Zeit und unter allen Verhältnissen hinreichend disponieren zu können. Dem Verfasser schwebt als Ziel vor, die Leser auf Grund und an der Hand physiologischer und pathologischer Daten dahin zu bringen, dass sie die klinischen Symptome hinsichtlich ihrer Entstehung und Bedeutung analysieren lernen, um aus ihnen Glied an Glied eine Kette von Thatsachen zu konstruieren, die den Begriff der Krankeit darstellt. Dass ihm dieses glänzend gelungen ist, wird jeder zugeben müssen, der das Buch einmal in die Hand genommen. Der Verfasser besitzt ein hervorragendes pädagogisches Geschick, auch die verwickeltsten Probleme plausibel zu machen, wobei er seine Erfahrungen als Lehrer am London Hospital in reichem Masse verwertet hat. Besonders wertvoll scheinen mir die Kapitel über die Krankheiten der Harnorgane, und die des Nervensystems, letztes bekanntlich eine crux vieler Aerzte. Mag auch hier und da Manches übergangen sein, Manches unseren Anschauungen nicht völlig entsprechen, Niemand wird das Buch ohne Nutzen aus der Hand legen, sei es, dass er es zum Nachschlagen oder zum Auffrischen seiner Kenntnisse benutzte. Einen grossen Fehler hat allerdings das Buch, den, dass es englisch geschrieben ist und so für die deutschen Aerzte zumeist verschlossen bleibt. Dekker, Wald (Rhld.).

Ueber die Behandlung der Fettleibigkeit. Von Dr. R. von Hösslin, nebst Anhang I und II. München 1900. Verlag von J. F. Lehmann. 39 S. 80 ₰.

Die recht übersichtliche und klar geschriebene Arbeit enthält zwar nichts neues, ist aber doch wohl geeignet, dem Praktiker genügende Anhaltspunkte für sein Vorgehen bei der Behandlung der Fettleibigkeit zu geben. Verfasser teilt seine Erfahrungen mit, die er in seiner Kuranstalt erreichte mit einer Methode, die in der Hauptsache der Ebstein'schen Behandlungsmethode entsprichtsich im wesentlichen um genügende Eiweiss- und reichliche Fettzufuhr, bei möglichster Elimination der Kohlehydrate handelt, wobei keine Unterernährung stattfindet und so dem lästigen und störenden Hungergefühl vorgebeugt, dem Durstgefühl durch Zufuhr genügender Flüssigkeitsmengen, wobei Bier ausgeschlossen, Wein in mässiger Dosis gestattet ist, Rechnung getragen wird. Daneben wendet als den Erfolg sichernd der Verfasser hydrotherapeutische Massnahmen an und vermehrt die Oxydationsprozesse durch gesteigerte Muskelbewegungen. Endlich reicht Verfasser auch Thyroidintabletten! Wenn er letzteres auch nur unter der Bedingung anrät, dass eine täglich ärztliche Kontrolle stattfindet, so erscheint doch dieses intern therapeutische Vorgehen mindestens überflüssig. Erfreulich ist dagegen, wie einerseits Verfasser immer wieder die Notwendigkeit der Individualisierung durchblicken lässt, und wie andererseits seine Vorschläge, zu denen auch die ausführliche Mitteilung von geeigneten Speisezetteln im Text und im Anhang II gehört, die Möglichkeit gewähren, nach Beendigung der eigentlichen Kur, das vorgeschriebene Regime auch weiterhin im gewöhnlichen Leben leicht und ohne Schwierigkeiten fortzusetzen und so den erzielten Erfolg zu sichern, oder noch steigern und jedenfalls mit Sicherheit Recidiven vorzubeugen. Im Anhang I wird dann noch eine Nahrungsmitteltabelle nach König mit Angabe der einzelnen Nährstoffe in Prozentzahlen dargeboten, die den Arzt in sehr einfacher Weise über die verordneten Speisen und Speisemengen orientieren. Der Versuch einer kurzen historischen Einleitung, die Hippokrates, Celsus und Galen anführt und dann direkt auf die neuesten Autoren Oertel u. Ebstein übergeht, hätte wohl etwas ausführlicher gestaltet werden können, wenigstens scheinen von den neueren Autoren Johann Peter Frank, Chambers (Bantingkur) und Steinbacher, von den neuesten wohl u. a. v. Noorden Erwähnung zu verdienen.
Wulff, Oldenburg.

Zur Besprechung in unserer Zeitschrift stehen schriftstellernden Abonnenten des „Reichs-Medizinal-Anzeigers" nachstehende neu erschienene Bücher kostenfrei nach eigener Wahl zur Verfügung:

Asher, Dr. med. W., in Leipzig, Repetitorium der Augenheilkunde. Mit zahlr. Abb. 3,25. — Baginsky, Dr. med. Adf., in Berlin, Handbuch der Schulhygiene. Mit Unterstützung von Otto Janke, Lehrer in Berlin. 3. vollst. umgearb. Aufl. II. Bd. 10,00. — Beck's therap. Almanach, hrsg. von Oberstabsarzt Dr. Schill in Dresden. XXVII. Jahrg. II. Sem. 1,00. — Beiträge zur Syphilis-Forschung hrsg. von Dr. Max von Niessen. I. — Dorn, Dr. Franz, in Berlin, prakt. Erfahrungen über Medicamente bei Herzkrankheiten und Dr. Eckstein, Frauenarzt in Teplitz, zur Behandlung des Ulcus cruris. 0,60. — Friedmann, Dr. med., in Beuthen O.-Schl., die Pflege und Ernährung des Säuglings. geb. 2,00. — Gottschalk, Priv.-Doc. Dr. med. Siegm., in Berlin, zur Aetiologie der Uterusmyome. 0,75. — Jahresbericht üb. d. Fortschritte d. Diagnostik i. J. 1899 hrsg. von Oberstabsarzt Dr. Schill in Dresden. VI. Jahrg. 6,00. — Lefert, Paul, aide-mémoire de gynécologie. rel. — Schlockow, der Kreisarzt, N. F. von, der preuss. Physikus. 5. verm. Aufl. bearb. von Dr. E. Roth in Potsdam und Dr. A. Leppmann in Berlin. Bd. II geb. p. I/II. 25,00. — Schott, Prof. Dr. Th., in Bad Nauheim, üb. d. Behandlung chron. Herzkrankheiten in jugendl. Alter, 1,00. — Strauch, Dr. med. M. v., in Moskau, das Myom in der Fortpflanzungsperiode. 0,75. — Verhandlungen der XVI. Versammlung der Gesellsch. f. Kinderhlkde. in München 1899, hrsg. von San.-R. Dr. Emil Pfeiffer in Wiesbaden. 8,00. — Vulpius, Priv.-Doc. Dr. med. Osk., in Heidelberg, üb. d. Wert des orthopäd. Stützkorsetts. 0,75.

Besprechung von Zeitungsbeiträgen.

Die Behandlung des Schweissfusses. Von Adler. Deutsche medizinische Wochenschrift 1899, 40.

Die gegen die Hyperhidrosis pedis angewendeten Mittel müssen den Zweck haben, entweder die Secretion zu verhindern oder wenigstens

auf das natürliche Mass herabzusetzen oder die Zersetzung des secernierten und von dem Mittel aufgesaugten Schweisses unmöglich zu machen.

Zur Gruppe der aufgesaugten Mittel gehören die verschiedenen Stiefeleinlagen aus Asbest, Filz, Fliess- oder Filtrierpapier, die ev. mit einem Antisepticum durchtränkt sind. Die wichtigste Gruppe ist die zweite, zu dieser gehören die meisten der empfohlenen Mittel. Selbst das beste Präparat führt wohl keine definitive Heilung herbei, sondern wirkt nur eine engbegrenzte Zeit. Am empfehlenswertesten ist hier das Formalin, das in der Form der 40 % igen Lösung angewendet wird, wie sie im Handel vorkommt. Die erkrankten Hautpartien werden tüchtig eingepinselt oder noch besser einige Minuten in derselben gebadet, dann lässt man dieselben trocknen, und von diesem Moment an ist die Schweisssecretion vollkommen behoben. Sind Macerationserscheinungen da, so müssen diese vor Anwendung des Formalins zur Abheilung gebracht werden. Nur in den Interdigitalfalten wird das Formalin häufig schlecht vertragen. Hier bietet grosse Vorteile das Tannoform, ein Condensationsprodukt des Tannins und des Formalins, welches durch seinen Formalingehalt die Schweisssecretion heruntersetzt und die Zersetzung des nur in geringen Mengen abgesonderten Schweisses verhindert. Dieses Pulver ist auch da anzuwenden, wo Macerationserscheinungen bestehen.

Schnell, Egeln.

Zur Kenntnis der akuten disseminierten Myelitis. Von Prof. Fürstner. Neurologisches Centralblatt 1899, 4.

Die Aetiologie und Diagnose der Myelitis bieten mancherlei Schwierigkeiten, insbesondere ist ja bekanntermassen die Diagnose der chronischen Myelitis oft ausserordentlich schwierig und meistens nur durch Ausschluss anderer Erkrankungen wahrscheinlich zu machen. Mehrere Befunde haben nun in ätiologischer Beziehung darauf hingewiesen, dass der Myelitis ein infectiöser Prozess zu Grunde liegt, indem, wie vielfach beobachtet, einerseits die Erkrankung im Anschluss an Infektionskrankheiten z. B. Influenza, Variola, Pneumonie, Ruhr, Keuchhusten etc. auftrat, auch nach Phthisis oder auf infektiöse Entzündungen am Körper folgte, andererseits auch direkt Entzündungserreger (Staphylococcen in der bei Lumbalpunktion gewonnenen Flüssigkeit aus dem Meningealraum des Rüchenmarks) gefunden wurden (cfr. ein im vorigen Jahre von Strümpell veröffentlichter Fall, der in Verbindung mit einem eitrigen Panaritium gebracht ward.) Es ist daher natürlich erwünscht, wenn weitere Beobachtungen auf diesem Gebiete bekannt werden. Ein solcher ist zweifelsohne der vorliegende Fall von F., der eine ausführliche Krankheitsgeschichte und Obduktionsbefund giebt. Er fand in der frisch abgestrichenen Substanz der erkrankten Rückenmarksteile ziemlich zahlreiche Pneumococcen, die sich als solche mit Sicherheit nachweisen liessen, neben charakteristischen, durch instruktive Abbildungen erläuterte Entzündungserscheinungen. Der Fall ist, obgleich eine Quelle für die Infektion nicht aufgefunden werden konnte, sicherlich als beweiskräftig anzusehen. Die Lektüre der kleinen Arbeit lohnt sich sehr, da ja überhaupt die absolut reinen Fälle genau beobachteter acuter Myelitis nicht häufig sind und auch deshalb, weil der Verlauf der Erkrankung einige Eigentümlichkeiten zeigte, vor allem im Verhalten der Patellarreflexe und in der zeitweise auffallenden Euphorie der Patientin.

Wulff, Oldenburg.

Ueber die Erfolge der operativen Therapie bei Basedow'scher Krankheit mit besonderer Rücksicht auf die Dauererfolge. A. d. Königl. chirurgischen Klinik von Geh. Rat v. Mikulicz. Von Dr. Reinbach. Mitteil. a. d. Grenzgebieten VI, 1. Februar 1900.

Verfasser berichtet über 18 Fälle; davon wurden 9 Fälle mit vollständigem Erfolge operiert, bei denen die Beobachtung als nach $4^1/_4$ bis 9 Jahren für abgeschlossen ist; 3 Fälle wurden ebenfalls mit vollständigem Erfolge operiert, bei denen die Beobachtung noch nicht ganz abgeschlossen ist, nämlich nach 1 bis $1^1/_2$ Jahr; 1 Fall ist wesentlich gebessert mit unbekanntem Endresultat; 3 Fälle sind wesentlich gebessert, doch sind dieselben 1 bis 3 Monate bis 1 Jahr nach der Operation noch in Beobachtung; schliesslich zwei Misserfolge, von welchem der eine von ungenügendem Erfolge, der andere von Tod infolge der Operation (Unterbindung der Gefässe) durch Nachblutung gefolgt war.

Die Operation erfordert in allen Fällen grosses Geschick und schonendes Vorgehen; sie ist als ein ernster Eingriff anzusehen. Als Folgen der Operation kann man unmittelbare und allmählige unterscheiden. Erstere zeigen eine Besserung des Pulses nach Frequenz und Qualität; damit schwindet auch meist das lästige Herzklopfen und das Allgemeinbefinden hebt sich. Der Tremor lässt über kürzere oder längere Zeit nach. Der Exophthalmus lässt auch schon in den ersten Tagen ein Nachlassen erkennen; sein Schwinden aber dauert längere Zeit und erfolgt allmählig; ebenso zieht sich der völlige Rückgang aller Krankheitserscheinungen dann noch Monate und Jahre in stetem Fortschritt hin, bis das Dauerresultat erreicht ist. Pathologisch-anatomisch kann man keine bestimmte Kropfform beim Basedow festlegen. Die Indication zur Operation ist gegeben, sobald sich herausstellt, dass mit inneren Mitteln nichts anzufangen, wie dies bei den geschilderten Fällen zutraf. Als Operation wurde die Resection der Unterbindung vorgezogen, weil erstere einfacher und ungefährlicher ist.

Köppen, Norden.

Ueber Spiegel-Untersuchung des Mastdarms. Von Dr. L. Lipman-Wulf in Berlin. Aus der Poliklinik des Herrn Professor Posner. Berliner kinische Wochenschrift 1899, 8.

Im vorigen Jahre hat Walther J. Otis in Boston eine neue Methode für die Spiegeluntersuchung des Rektums angegeben, die den eigentümlichen anatomischen Verhaltnissen des unteren Darmes entspricht. Er unterscheidet einen oberen, beweglichen vom Peritoneum umgebenen Teil, einen mittleren festen Rektum-Abschnitt, der der Krümmung des Os sacrum folgend mit einer Konkavität nach vorn verläuft, und einen unteren nach vorn konvexen oder Perinealteil. Da nun diese einzelnen Teile hinsichtlich ihrer Lage und ihrer Zugänglichkeit bedeutend von einander abweichen, rät er, sie getrennt von einander zu untersuchen bei verschiedener Lagerung des Patienten und mit verschiedenen, zweckentsprechenden Speculis. Diese Methode der Rektoskopie hat Verfasser nachgeprüft, wobei er die von Otis befürchtete Schmerzhaftigkeit des Einführens der Spekula durch Einspritzung einer 1 promilligen Kokainlösung in den Analring oder durch Bepinselung des Afters mit einer 3-prozentigen Eucainlösung vermied. Dem Verfahren wird nachgerühmt, dass es gestattet, nicht nur eine kleine Schleimhautpartie, sondern eine geräumige Höhle zu übersehen. In dieser sieht man pathologische Veränderungen in ihrer natürlichen Lage, sodass man sich die beste Vorstellung von ihrer Ausdehnung, Sitz und Beziehung zur Umgebung machen kann. Verfasser ist gegenwärtig damit beschäftigt, diese so gewonnenen Bilder durch Photograpie festzuhalten.

Forchheimer, Würzburg.

Phosphor bei Rhachitis. Von Prof. Kassowitz. Therapeut. Monatshefte 1900, 4.

Die Behauptung von J. Schwarz (Dtsch. medizin. Wochenschrift 1900, 5), dass von dem durch K. in die Praxis eingeführten Phosphor heute von den meisten Autoren gewarnt wird, tritt Verf. entgegen, indem er die wahren Aeusserungen der Autoren über die Behandlungsmethode Revue passieren lässt. Die kurze Uebersicht der ansehnlichen Litteratur über die Phosphortherapie bei Rachitis lehrt vielmehr, dass die Autoren durchweg günstig sich aussprechen. Auch bei der Klientel hat die Behandlungsmethode Zufriedenheit und Anerkennung sich errungen. Das illustriert der ausserordentliche Aufschwung, welchen die Therapie an der vom Verfasser geleiteten Anstalt in den Jahren seit der ersten Publikation genommen hat. Im Jahre 1881 betrung die Zahl der wegen Rachitis in die Anstalt aufgenommenen und mit Phosphorleberthran behandelten Kinder 414, im Jahre 1899 in den fünf internen Abteilungen 9312. In der Zeit 1881—1899 wurden insgesamt 95088 Rachitisfälle mit Phosphor behandelt, ohne dass damit das Phosphormaterial erschöpft ist. Nicht mitgerechnet sind die chronischen Bronchitiden, *Pseudoleukämien*, Eklampsien, Tetanien, Laryngospasmen, die der *chirurgischen* Abteilung zugewiesenen Skoliosen usw. bei Rachitikern, bei welchen gleichfalls die Phosphortherapie eingeleitet worden ist. Sicher sind in der Anstalt mehr als 100000 Kinder mit Phosphor behandelt, ohne dass je irgend etwas beobachtet wäre, welches auch nur im Entferntesten eine Warnung vor der Behandlungsmethode verständlich, geschweige denn berechtigt erscheinen lassen könnte.

von Boltenstern, Bremen.

Heilungen von Unterschenkel-Geschwüre und -Ekzeme durch den Dyes'schen Aderlass. Von Bachmann. Therapeutische Monatshefte 1900, 4.

Der bekannte Vorkämpfer für den kleinen Aderlass empfiehlt dringend, die Einwilligung der Kranken vorausgesetzt, alle derartige Erkrankungen gleich im Anfange mit dem ebenso einfachen, wie billigen Mittel des Dyes'schen Aderlasses zu behandeln, zumal es auch sonst dem Körper viele Vorteile bringt. Verf. teilt 13 Fälle zum teil schon recht lange bestehender Unterschenkelgeschwüre und -ekzeme mit, in welchen durch diese Behandlung meist in nur wenigen Tagen dauernde Heilung erzielt wurde.

von Boltenstern, Bremen.

Beiträge zur Syphilis der Zungentonsille. Von Jul. Heller in Charlottenburg. Berliner klinische Wochenschrift 1900, 9.

Nachdem Virchow schon seit Decennien die glatte Atrophie der Zungentonsille als postsyphilitisches Symptom angesehen hatte, erschien zuerst 1894 eine grössere Arbeit von Lewin und Heller über diesen Gegenstand. Die Autoren betrachteten die Angelegenheit vorzugsweise vom anatomischen und klinischen Standpunkte; die Aetiologie wurde damals nur nebenher behandelt. Dass die glatte Atrophie nur ausnahmsweise die Folge eines gummösen Prozesses sein könne, wurde schon damals betont. Ebenso fanden die Autoren bei sekundär Syphilitischen nur in 2,6 bis 3 Prozent sekundäre Symptome auf dem Zungengrunde, während die glatte Atrophie in 69 bis 85 Prozent der Syphilisfälle anatomisch nachgewiesen war.

Verfasser hat nun die dauernd in seiner Beobachtung befindlichen Luetiker in allen Stadien der Erkrankung häufig am Zungengrunde untersucht. Er stellt fest, dass sekundäre Syphilis in 9 bis 12 Prozent der Fälle typische und schwere pathologische Prozesse am Zungengrunde hervorruft, die merkwürdigerweise fast immer ohne subjektive Beschwerden, insbesondere ohne Schluckschmerzen verlaufen.

Die glatte Atrophie ist als Sympton in der Weise diagnostisch zu verwerten, dass ihr Fehlen nicht gegen das Bestehen der Syphilis spricht, dass aber ihr Vorhandensein die gleichzeitige oder vorhergegangene constitutionelle Erkrankung sehr wahrscheinlich macht. Ueber den Zusammenhang des Symptoms mit hereditärer Lues behält sich Verfasser sein Urteil vor.

Eigentliche Narbenstränge finden sich nur in seltenen Fällen. Gewöhnlich handelt es sich um die sog. glatte Atrophie, im Wesentlichen ein langsamer Schwund der Balgdrüsen, der mit dem Defluvium capillitii in Analogie gebracht wird. Zur Untersuchung bedient sich Heller ausser dem Laryngoskop auch der Palpation, wodurch die Tiefenausdehnung der Balgdrüsen leicht festzustellen ist.

Zum Schlusse ersucht Verfasser die Laryngologen sowie die Neurologen, dem Symptome ihre Aufmerksamkeit zuzuwenden; gerade für Letztere müsse ein exquisit postsyphilitisches Symptom von grossem Werte sein. Knopf, Frankfurt a. M.

IV) Nachrichten

Bücherkunde, Sammelschriften, Geschichte.

— Die Eröffnung des neuen **zahnärztlichen Institutes** der Universität **München** fand am 28. April statt in Gegenwart von Vertretern der Staatsregierung, der Universität und der medizinischen Fakultät, sowie vieler Ärzte und Zahnärzte. Prof. Berten hielt die Eröffnungsrede, über „die Ziele des zahnärztlichen Unterrichtes". Nachmittags hielt der Verein bayrischer Zahnärzte ein Festessen im russischen Hofe ab. D. M. f. Z.

— **Lepra.** Im Verlag S. Barth in Leipzig wird von den Lepraforschern F. Besnier, K. Dehio, E. Ehlers, Armener Hansen, J. Nevins Styde, S. Hutchinson und A. Neisser herausgegeben und ist im ersten Heft erschienen. Sie ist eine internatione Zeitschrift und erscheint in deutschem englischen und französischen Text.

— Professor Roentgen hat von der Nationalakademie in Washington die Bernardmedaille erhalten, die nur einmal alle 5 Jahre für die wichtigste in dieser Zeit gemachte Entdeckung auf wissenschaftlichem Gebiete verliehen wird.

— **Die fünfundzwanzigste Versammlung des Deutschen Vereins für öffentliche Gesundheitspflege** findet in Trier in den Tagen vom 12. bis 15. September 1900 (unmittelbar vor der am 17. September beginnenden Versammlung Deutscher Naturforscher und Aerzte zu Aachen) statt. Tagesordnung: Mittwoch, den 12. September. I. Massregeln zur Bekämpfung der Pest. Ref.: Geheimer Medizinalrat Professor Dr. Gaffky (Giessen). II. Wasserversorgung mittels Thalsperren in gesundheitlicher Beziehung. Referenten: Geh. Regierungsrat Prof. Intze (Aachen), Prof. Dr. C. Fraenkel (Halle a. S.). Donnerstag, den 13. September. III. Ursachen und Bekämpfung der hohen Säuglingssterblichkeit. Referent: Professor Dr. Prausnitz (Graz). IV. Hygiene des Fahrrads. Referent: Dr. med. Sigmund Merkel (Nürnberg). Freitag, den 14. September. V. Die kleinen Wohnungen in Städten, ihre Beschaffung und Verbesserung. Referenten: Oberbürgermeister Beck (Mannheim), Medizinalrat Dr. Reincke (Hamburg), Geh. Baurat Stübben (Köln). Alles nähere, die diesjährige Versammlung Betreffende wird den verehrlichen Mitgliedern mit den von den Herren Referenten aufgestellten Leitsätzen Mitte August mitgeteilt werden. Der ständige Sekretär: Geh. Sen.-Rat Dr. A. Spiess.

—g. Nach der Tagespresse gelang der Nachweis des Erregers der südafrikanischen **„Pferdesterbe"**, die bekanntlich auch dem dortigen englischen Heere zur Zeit zu schaffen macht. – Diese Mitteilung gründet sich anscheinend auf einen kurzen Bericht in Nr. 2 des II. Jahrgangs des „Windhoeker Anzeiger" vom 28. März laufenden Jahres, wonach der Chefarzt der Schutztruppe von Deutsch-Südwest-Afrika, Oberstabsarzt Dr. Lübbert, mit dem Oberarzte Dr. Kuhn im bakteriologischen Laboratorium zu Windhoek bei den an Sterbe leidenden Pferden einen Parasiten der roten Blutkörperchen nachwies, der in Beziehung zu dem Plasmodium des menschlichen Sumpffiebers steht. Sollte sich etwa diese Entdeckung bestätigen, so dürfte sie auf die heutige Malaria-Lehre von Einfluss werden; allerdings pflegen leider die zuerst in der Tagespresse auftauchenden und nicht vorher in Fachzeitschriften mitgeteilten Entdeckungen erfahrungsgemäss meist wieder der Vergessenheit anheimzufallen.

— Der **dreizehnte internationale Kongress** wird, dem im Jahre 1897 in Moskau gefassten Beschlusse gemäss, in diesem Jahre in Paris tagen. Für seine Eröffnung ist der 2. August, für den Schluss der 9. August in Aussicht genommen.

Auf Ersuchen des französischen Organisations-Comités ist ein Deutsches Reichs-Comité zusammengetreten.

Mitglieder des Kongresses können alle approbierten Aerzte und Doktoren werden, Zahnärzte, nach Beschluss des Pariser Comités, nur soweit sie diese Eigenschaften besitzen. Beitrag beträgt 25 Fr. (20,50 M.). Derselbe kann in dem Reisebureau von L. Stangen, Berlin W., Friedrichstr 72 entrichtet werden, welches als Verkehrsbureau des Deutschen Reichs-Comités fungieren und jegliche Auskunft in Bezug auf Teilnahme, Reise, Wohnung etc. erteilen wird.

Anmeldungen von Vorträgen an den Generalsekretär des Kongresses, Dr. A. Chauffard, 21, Rue de l'Ecole de Médicine, Paris, oder an den Schriftführer Professor Gosner, Berlin, Anhaltstr. 7.

— Die Vorbereitungen für den **Internationalen Medizinischen Kongress** in Paris sind, wie die Berliner Klinische Wochenschrift mitteilt, in vollem und bestem Gange. Das Bureau des Kongresses ist in der Ecole de Médicine eingerichtet und dort unter Leitung des Präsidenten Professor Lannelongue, des Generalsekretärs Dr. Chauffard und des Schatzmeisters Dr. Duflocq thätig; dort wird seinerzeit auch das Hauptquartier des Kongresses selbst aufgeschlagen werden — im Arkadenhof des Gebäutes wird die Anmeldung, die Ausgabe der Karten etc. stattfinden, ebenda werden die Landes-Comités untergebracht werden. Von Festlichkeiten gelegentlich des Kongresses ist bisher u. a. ein Empfangsabend seitens der Pariser Kollegen im Luxembourg-Palais und -Garten in Aussicht genommen. Es soll diesmal das einzig richtige Prinzip durchgeführt werden, dass alle Mitglieder zu allen Festlichkeiten eo ipso Zutritt erhalten und demnach der hässliche Kampf um Billets, sowie die berechtigte

Unzufriedenheit der Nicht-Berücksichtigten gänzlich fortfällt. Nur für die allgemeinen Sitzungen hat sich leider kein hinreichend grosses Lokal ermitteln lassen. — Dieselben finden, wie schon berichtet, im grossen Amphitheater der Sorbonne statt, welches Platz für 3000 Personen bietet. Rudolph Virchow ist seitens des Organisaitons-Comités eingeladen worden, in der ersten allgemeinen Sitzung einen Vortrag zu halten.

Gesundheitliches.

— **Chininglyzerin** und andere äussere Mittel gegen Mückenstiche und Malaria empfiehlt Mente in Cassel (Archiv für Schiffs- und Tropenhygiene. Bd. IV. gas.)

Die Übertragung der Malaria durch bestimmte Arten von Mosquitos ist durch Arbeiten von Koch, Grassi, Ziemann und anderen wohl erwiesen. Wenn es gelingt die Stechmücken von der Haut fernzuhalten, wird, falls die stechenden und blutsaugenden Insekten die einzigen Vermittler der Malaria sind, ein wesentliches Postulat der Malariaprophylaxe erfüllt sein. Das bisher beliebte Mittel, das Nelkenöl, kann wegen der starken Hautreize nicht länger angewendet werden. Verfasser hat während seiner Thätigkeit am Congo gegen Sandflöhe Chinin in Glyzerin gelöst mit Erfolg angewendet und auch gegen die Mosquitos wirksam gefunden. Weitere Versuche müssen in der Richtung noch gemacht werden und werden ausser Chinin noch Terpentinöl, Jodoform, Menthol, Kampher in Clyzerin und die pflanzlichen Pulver von Chrysanthemum cineradiae folium und Pyrethrum (dalmatisches und gewöhnliches Insektenpulver) rein oder in Verbindung mit Talcum und Reismehl als Puder empfohlen.

—t Wenn wir die Unzahl der in den letzten Jahren auf den Markt gebrachten Nährpräparate nach ihrer physiologischen Bedeutung einteilen wollen, so ergeben sich zwei Hauptgruppen: Auf der einen Seite stehen die Körper, welche zum überwiegenden Teile aus Basen und Salzen des Fleisches zusammengesetzt sind und demnach eine bedeutende excitative Wirkung, dagegen nur minimalen Nährwert besitzen, auf der anderen Seite die ausschliesslichen Eiweisspräparate, die bedeutende Mengen Nahrungsstoff enthalten, während ihnen die Fähigkeit der spezifisch anregenden Wirkung völlig fehlt. Für die Anwendung beider Arten von Präparaten giebt es strenge Indikationen — für die nicht seltenen Fälle aber, in denen man die anregende und nährende Wirkung vereinigen will, empfiehlt sich der Fleischsaft **Puro**, welcher, in der Mitte zwischen den Extremen stehend, einerseits durch seinen beträchtlichen Gehalt an Basen und Salzen die Verdauungsthätigkeit und das gesamte Nervensystem anregt, andererseits dem Körper eine beträchtliche Menge resorbirbares Eiweiss zukommen lässt.

— **Aichung der Pravez'schen Spritzen** strebt Generalarzt Dr. Villaret — Frankfurt a. M. (Zeitschrift f. Krankenpflege 5/1900) an, weil der Raumgehalt der Spritzen nicht immer gleichmässig sei. Jeder, der einmal Pravaz-Spritzen anf ihre Genauigkeit geprüft hat, wird diesem Wunsche nur beipflichten können, kommen doch Differenzen bis zu 0,5 gr. zur Beobachtung.

Krankheiten.

— Auf Anregung der School of tropical medicine (university College) in Liverpool wird vom 25.—28. Juli d. J. auch **internationale Konferenz über die Malaria in Liverpool** tagen, deren Präsidium Lister übernommen hat. Gegenstand der Konferenz werden sämtliche, die Malaria betreffenden Fragen bilden; zahlreiche De[...] strationen von Präparaten, Färbemethoden und U[...] suchungsbehelfen sind zu gewärtigen. Ganz beso[...] sollen auf Grund unserer bisherigen Kenntnisse über Malariainfektion die Grundzüge einer rationellen Pro[...] laxe festgestellt werden. Teilnehmer kann jeder [...] werden; die Teilnehmerschaft ist unentgeltlich. Das [...] mité in Liverpool wird die fremden Teilnehmer, so[...] als möglich, in Privatwohnungen unterbringen. W. m.

— o **Diphtherie-Heilserum „Merck“.** Für die Fo[...] wird von der Firma E. Merck, Darmstadt, ausschliess[...] hochwertiges, 500 faches Diphtherie-Heilserum gelief[...] ohne dass der Preis für die Immunisierungs-Einheit erh[...] wird. Es kommen demnach folgende Abfüllungen [...] Versendung:

No. 0 F.	(Blauer Umschlag)	0,4 cc	200 I.-E.		
„ 1 F.	(Roter „)	1,2 „	600 „	hochwertiges	500 faches Diph-[...]
„ 2 F.	(Grüner „)	2,0 „	1000 „		
„ 3 F.	(Gelber „)	3,0 „	1500 „		
„ 4 F.	(Orange „)	4,0 „	2000 „		
„ 6 F.	(Weisser „)	6,0 „	3000 „		

Das Serum ist staatlich geprüft in dem Königliche[...] Institut für experimentelle Therapie in Frankfurt a. M[...] (Direktor: Geh. Med.-Rat Prof. Dr. Ehrlich. Das noc[...] im Handel befindliche 250 fache Serum kann nicht umgetauscht werden und soll erst aufgebraucht werden.

— **Gegen Gefässmäler der Säuglinge** empfiehlt Unna Kompression durch einfache Aufpinselung von Ichthyolcollodium:

Ichthyoli 1,0
Collodii 9,0

Man bepinselt die Geschwulst täglich 2—3 mal mit dieser Flüssigkeit und beginnt sofort nach der spontanen Abhebung der dicken, braunen Decke von neuem. Um Recidive zu verhüten, muss die Aufpinselung nach anscheinendem Schwund noch längere Zeit fortgesetzt werden. Monatshefte f. Dermat. 5. XXX.

-- **Zur Verhütung und Heilung des Hängebauches und seiner Folgezustände** wird von der Firma Wwe. C. Fischer, Barmen eine neue Leibbinde „Monopol“ in den Handel gebracht, der nachgerühmt wird, dass sie die Nachteile der anderen Binden vermeidet. Es ist besonders Wert deshalb auf die Wahl des Stoffes gelegt. Sie besteht aus 2 Teilen, einem hinteren Teil, aus kräftigen Molleskin und einem vorderen aus einem elastischen und dabei doch festen Trikotgewebe. Die Verbindung ist zweckmässig durch Schnallen hergestellt. Das bisher immer als besonders lästig, den Zweck völlig annullierende Rutschen wird, durch zwei verstellbaren Schulterträger und Schenkelriemen vermieden; für letztere ist nach mehrfachen Versuchen am zweckmässigsten dünner Schlauch aus Patentgummi befunden, erstere sind aus Molleskin, nicht elastisch gefertigt. Der Preis der Binde beträgt 10 ℳ.

Krankenverpflegung, Krankenbehandlung.

— **Bad Homburg**, 6. Juni. Der Mittelrheinische Ärztetag nahm, von herrlichem Wetter begünstigt, einen vorzüglichen Verlauf. An den Verhandlungen beteiligten sich etwa 160 auswärtige Ärzte. Im Laufe des Vormittags fand die Besichtigung der Badehäuser und Quellen unter Führung des Kurdirektors Freiherrn von Maltzahn statt, und am späten Nachmittage vereinigte man sich zu einem festlichen Mahle. Am Abend wurde den Gästen zu Ehren im Kurgarten ein „Saisonfest“ mit Feuerwerk, bengalischer

Beleuchtung, Leuchtfontäne und Scheinwerfer veranstaltet. Die Beleuchtuug erstrekte sich über den Kurgarten und Kurpark bis in den Hardtwald hinein und gewährte mit ihrer weiten Perspektive über den Kurparkweiher hinweg von der Terrasse des Kurhauses aus einen zauberhaften Anblick. — Der Pfingstverkehr über Homburg nach dem Taunus, namentlich nach dem Römerkastell Saalburg, war so stark, dass sich die neueröffnete elektrische Bahn Homburg-Saalburg demselben in keiner Weise gewachsen zeigte. Am 1. und 2. Feiertage wurden über 12000 Personen befördert. — Das Eintreffen der kaiserlichen Familie ist für den 11. oder 12. d. M. angezeigt. S. M. der Kaiser wird zunächst nur einige Tage hier verweilen, für I. M. die Kaiserin dagegen sind Dispositionen zu längerem Kuraufenthalt getroffen.

— **Trional** soll nach Hirsch, (Deutsch. Ärzte-Zeit. 8/00) nicht nur hypnotisch, sondern auch direkt heilbringend wirken, wofür Verf. zum Beweise eine ausführliche Krankengeschichte beibringt. Es handelt sich um ein 9 jähriges, nicht besonders begabtes Mädchen, das den Anforterungen der Schule nicht entsprach, sich mit Vergesslichkeit entschuldigte und seit einer Reihe von Tagen besonders unruhig war, viel weinte, mit den Händen gestikulierte und durch eigentümliches Benehmen und stieren Blick auffiel. Der zuerst zugezogene Arzt bezeichnete den Zustand als „melancholischen Stumpfsinn". Verf. glaubt indessen, dass es sich um Hysterie handelte. Er gab Trional alle 2 Stunden in Pulver zu 0,05. Schon nach dem 1. Pulver ruhiger Schlaf, nur durch einen heftigen Anfall nachts unterbrochen. Vom 3. Tage der Trionalbehandlung an keine Anfälle mehr, das Allgemeinbefinden sichbar besser, nur ab und zu Neigung zum Weinen.

Tom 20. Juni bis 13. Oktober, in welcher Zeit die jetzt einen ganz gesunden Eindruck machende Patientin wieder den Schulbesuch aufgenommen hatte, keine krankhaften Erscheinungen mehr.

Die nach Ansicht des Verf. vorliegende Hysterie wurde demnach durch Trional geheilt.

— **Für Kassenärzte von Wichtigkeit** ist eine in den Bl. f. Rechtspfl. abgedruckte umfangreiche Entscheidung des Berliner Landgewichts (10. Civilkammer), bei der es sich um die Frage handelte, ob Kassenärzte befugt sind, teuere Mittel als die in der Instruktion der Kassenärzte vorgeschriebenen den Patienten zu verordnen. Der praktische Arzt Dr. B. hatte gegen den Verein freigewählter Kassenärzte zu Berlin und dessen Vorstandsmitglieder Klage auf Zahlung von 4,65 ℳ erhoben. Er hatte ein frl. I., Mitglied der Allgemeinen Ortskrankenkasse für gewerbliche Arbeiter und Arbeiterinnen, an Bleichsucht behandelt, und da sie bereits mit allen möglichen Eisenpräparaten seit Jahren behandelt worden war, hiervon aber stets erhebliche Magenbeschwerden erhalten hatte, Krewel'sche Sanguinal-Pillen verschrieben, für welche insgesammt 4,65, ℳ aufgewendet worden. Der Rezepten-Revisor strich diese 4,65, ℳ weil der Kläger ein teueres Mittel, als nach den Bestimmungen, Satzungen, der Instruktion zulässig, angewendet habe. Der Vorstand des Vereins hatte dies Monitum ohne jede sachliche Prüfung anerkannt, und infolgedessen die 4,65 von der Honorarforderung des Klägers gekürzt. Die zehnte Civilkammer hat die Vorstandsmitglieder und den Verein der freigewählten Kassenärzte nach Klageantrag verurteilt, nachdem der gerichtliche Sachverständige in einem eingehenden Gutachten zu dem Schlusse gekommen war, dass der Arzt durch das von ihm gewählte Mittel weder seine Pflichten als Mitglied des beklagten Vereins, noch seine menschlichen und gesetzlichen Pflichten als Arzt verletzt hat.

— **Baden-Baden.** Wie mehrere andere Kurorte des In- und Auslandes, will auch Baden den verwundeten Offizieren und Mannschaften der englischen wie der Burenarmee beim Kurgebrauch bedeutende Vergünstigungen gewähren. Die staatlichen Behörden sowohl als Besitzer der Badeanstalten, als die meisten Hôtel- und Pensionbesitzer haben sich schon bereit erklärt. Die Beschlüsse sollen im Auslande möglichst bekannt gemacht werden. — Von jeher haben sich bekanntlich die Thermalbäder wegen ihrer vorzüglichen Wirkung bei Beseitigung von Folgezuständen den Verwundungen nach den Kriegen eines grossen Zuspruchs erfreut.

— **Dürrenberg.** Das hiesige Soolbad wurde im Jahre 1899 von 3446 Personen benutzt. Verabreicht wurden 20654 Soolbäder, 235 Kohlensäure, Fichtelnal-, Moor- und Schwefelbäder und 1718 Wellenbäder, zusammen 22607 Stück.

— **Warnemünde.** Unser Seebad hatte im vorigen Jahre 14043 Badegäste (+ 1025). Die Einnahme aus der Kurkasse betrug 53 527 ℳ (+ 5400 ℳ), die aus der Bäderkasse 24058. An die Rostoeker Stadtkasse wurden 12017 ℳ abgeführt.

— Am 1. Mai begann in dem weltberühmten Kurort Gleichenberg (Steiermark) die Saison und dauert bis Ende September. Die Bedeutung dieses Badeortes ist erstens durch seine prachtvoll geschützte Lage, die ein mildes südlich subalpines, mäsig feuchtwarmes Klima bedingt, gegeben und dann durch seine Quellen geboten. Konstantin- und Emmaquelle sind alkalisch-muriatische Säuerlinge, Klausen-Stahlquelle ein reiner Säuerling, der Johannisbrunnen ein natürlicher Säuerling. Daneben sind alle Einrichtungen vorhanden für Molkenkuren, Fichten Inhalationen, Quellsoolzerstäubung, pneumatische Kammer, monssivende, kohlensaure Bäder, Kaltwasser-Kuranstalt, Terainikur.

Indiciert und seit Jahren mit besten Erfolgen bewährt ist die Kur bei Katarrhen der Atmungs- und Verdauungsorgane, chronischen Lungenleiden, Emphysem, Asthma, Nieren- und Blasenleiden, Frauenkrankheiten, Blutarmut, constitutionellen Kinderkrankheiten. Schwindsucht streng contraindicirt. Die Kurdirektionen Gleichenberg erteilt gratis Auskünfte jeder Art, vermittelt Wohnungsbestellungen etc.

— Durch die Verordnung von Choralhydrat und Amylenhyelrat hat Fuchs ein neues Schlafmittel dargestellt, das von der Firma Kalle & Co. unter dem Namen **Dormiol** in den Handel gebracht wird. Schultze-Andernach prüfte dasselbe in der dortigen Provinizial- Heil- und Pflege-Anstalt und berichtet darüber in einem in der Niederrheinischen Gesellschaft für Natur- und Heilkunde am 12. Februar 1900 gehaltenen Vortrage (abgedruckt im „Neurologischen Centralblatt" 1900 N. 6.) Das neue Präparat wurde in mehr als 1000 Einzeldosen bei c. 60 Patienten gegeben, es schmeckt nicht besonders schlecht, irgendwelche unangenehme Nebenerscheinungen traten nicht auf. Der Schlaf wurde innerhalb der ersten Stunde nach Einehmen des Mittels erzielt und dauerte 5- 7- 8 Stunden, die angewandte Dosis betrug gewöhnlich 1,5 g, höchstens 3 g, in manchen Fällen genügte schon 0,75 — 1 g; eine Angewöhnung an das Mittel konnte S. nicht beobachten. Er empfiehlt es am meisten als Schlafmittel bei Melancholie, Depression und Hypochondrie, glaubt auch, dass es ausserhalb der Irrenanstalt sich als ein brauchbares, in der Wirkung dem Trional ähnliches Hypnoticum bewähren wird, von seiner Anwendung als Seoativum rät er dagegen nach den dort gemachten Erfahrungen ab.

t— Unter dem Namen **Jodipin** bringt Merk in Darmstadt eine von Winternitz erfundene Verbindung des Jodes mit Sedamöl in den Handel. Die theoretischen Erwägungen, nach denen das Jod in dieser Verbindung wirksamer sein müsste als in den gebräuchlichen unorganischen Formen fand Kindler, der es im Städtischen Krankenhaus Moabit auf der Abteilung von Prof. Goldscheider anwendete, vollauf bestätig. Als bequemste Anwendungsweise erwies sich die subkutane Injektionen, die Dosis betrug bei täglich vorgenommener Injektion jededesmal 10 gr., nach 10 Injektionen wurde pausiert; behandelt wurden vor allen Dingen solche Patienten, welche Jodkali nicht vertrugen. Unangenehme Nebenerscheinungen traten im kleinen Falle auf, die Jodwirkung war eine prompte. Eine analoge, auf denselben theoretischen Überlegungen aufgebaute Verbindung des Broms ist das ebenfalls von Merk in Darmstadt dargestellte **Bromipin**, das in 2 Formen als 10 % und 33 1/3 % Präparat in den Handel kommt. Nach den bisherigen, von Ludwig Hesse in der Allgem. Med. Central-Zeit. 1900, N. 21 zusammengestellten Erfahrungen hat es sich bei Neurasthenie, nervöser Schlaflosigkeit, Seekrankheit und vor allen Dingen bei Epilepsie als eine wertvolle Bereicherung unseres Arzneischatzes erwiesen, auch in Fällen, in denen die gebräuchlichen Bromsalze versagten. Bei den behandelten Epileptikern wurden die Anfälle zum mindesten hingehalten und traten weniger heftig und kürzere Zeit als vorher auf, die Stimmung wurde ruhiger, bestehende Bromaken ging unter der Bromipin-Medication zurück, das Allgemeinbefinden wurde günstig beeinflusst.

Standes- und Berufs-Angelegenheiten.

— o Nach einer Entscheidung der Medizinalabteilung des Kriegsministeriums kann der **Eintritt zur Abteilung der einjährigen Dienstzeit seitens der Mediziner** nicht zu jedem beliebigen Zeitpunkte wie bisher, sondern nur zu den festgesetzten Einstellungszeiten (1. April und 1. Oktober) erfolgen. Ausnahmen sind nur noch mit Genehmigung des General-Kommandos gestattet.

— Baden. Für den **deutschen Ärztetag in Freiburg** liegen die folgenden Verhandlungsgegenstände vor: 1. Die Bedeutung des Samariter und Rettungswesens für den deutschen Ärztestand. 2. Die Notwendigkeit einer pflichtmässigen Leichenschau. 3. Vorschläge über die Änderungen des Krankenversicherungsgesetzes. 4. Über eine Auskunftsstelle für Niederlassung deutscher Ärzte im Auslande und eine wirtschaftliche Centralstelle. Von dem ärztlichen Bezirksverein Leipzig-Land ist noch der folgende Antrag eingebracht worden: „Der Ärztetag möge beim Bundesrate und Reichstage darum bitten, dass für die gewerbsmässige Ausübung der Heilkunde im deutschen Heilkunde im deutschen Reiche der obligatorische Befähigungnachweis eingeführt werde."

☛ Dieser Nummer liegt ein Prospekt der **Chemischen Fabrik Knoll & Co. in Ludwigshafen** a. Rh. bei und gestatten wir uns unsere geehrten Leser hierauf besonders aufmerksam zu machen.

V) Personalien, Universitätsnachrichten, offene Stellen und Anzeigen.

Personalien und Universitäts-Nachrichten.

Niedergelassen haben sich die Herren DDr.: *Dankwardt* in Asseln, Kreis Dortmund; *Besserer*, Ad. *Isaac*, *Lohmer*, *Salge*, sämtlich in Berlin; Georg Heinr. *Bollenhagen*, Karl Emil *Netter*, beide in Bremen; *Markscheffel* in Erfurt; *Füchtenbusch* in Eschweiler; *Glimm* in Greifswald; Karl Wilh. *Fleischer* in Hamburg; *Suckstorff* in Lauenburg i. Pomm.; *Moser* in Stralsund.

Verliehen wurde den Herren DDr.: Sanitätsrat L. A. H. W. *Thöle* in Osnabrück der Titel Geheimer Sanitätsrat und dem Gerichtsassistenzarzt A. E. *Füstenau* in Bischofswerda der Titel Sanitätsrat.

Ernannt wurden die Herren DDr.: Ferd. *Gumprecht* in Weimar zum vortragenden Rat für Medizinal-Angelegenheiten im Ministerium; Max *Thomann* zum Bezirksarzt in Wertheim und einj.-freiw. Arzt *Sippel* in Ludwigsburg zum Unterarzt.

Versetzt wurden die Herren DDr.: Kreisarzt Karl *Koniger* von Hirschborn nach Giessen; Kreis-Assistenz-Arzt Otto *Heinricy* von Ullrichstein nach Hirschborn; Oberarzt H. P. A. *Wegener* von Grossenhain nach Wurzen und Oberarzt *Lücke* von Zittau nach Grossenhain.

Verzogen sind die Herren DDr.: J. W. *Junge* von Altona nach Hamburg; W. *Hackel* von Barby nach Elbingerode; Adolf K. L. *Berberich* nach Wiesbaden, Jos. *Borchardt* auf Reisen, Siegfr. *Klempner* nach Steglitz, Karl *Hollmann* nach Kassel, Ernst *Neuhaus* nach Heidelberg, *Nolten* nach Königsberg i. Pr., Max *Senator* nach Deutsch-Wilmersdorf, sämmtlich von Berlin; Gerhard *Heinen* von Bocholt nach Rheydt; J. J. H. *Kratz* von Bonn nach Bocholt; *Samter* von Breslau nach Bad Ems; Wilh. *Dubbers* von Bunzlau nach Allenberg; J. D. *Thyen* von Burg nach Dabringhausen; *Weinges* von Celle nach Münster i. W.; Richard *Hermann* von Dortmund nach Oberhausen; *Röder* von Dresden nach Berlin; F. A. *Philippi* von Driburg nach Salzschlirf; Karl *Becker* von Eichenberg nach Grafenberg-Ludenberg; A. *Blumenthal* und *Schwenk* von Freiburg i. B. nach Berlin; *Kaiser* nach Duisburg, *Seib* nach Osnabrück, beide von Göttingen; Lothar *Linkenheld* von Hamburg nach Bad Ems; *Büttner* von Hannover nach Celle; Paul *Hüttner* von Havelberg nach Hamburg; Sally *Gerson* von Havixbeck nach Velbert; Ernst *Kuse* von Hemmerde nach Berlin; *Zeller* von Hennef nach Grafenberg-Ludenberg; Wilh. *Meyer* nach Hannover, R. E. *Snell* nach Lüneburg. Edgar *Sober* nach Berlin, alle drei von Hildesheim; Alb. *Kerchensteiner* von Kohlgrub nach Neubeuren; Friedrich *Jacob* von Kolberg nach Teuchern; Albert *Müller* von Kamberg nach Flieden; *Fresse* nach Halle a. S., *Bosse* nach Domnau, beide von

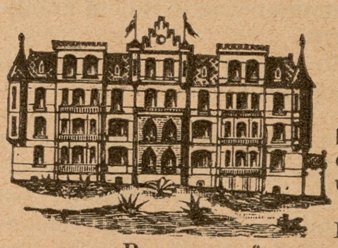

Bad Nauheim

Curanstalt Lindenhof

Kranken- und Reconvalescentenheim in der Nähe des *Parks* und der Bäder. Personal in Krankepflege ausgebildet. [2305

Besondere Berücksichtigung der Diät-Personenaufzug. — Ständige Nachtwache.

Prospekte auf Verlangen.

Dr. Wachenfeld.

BAD LIPPSPRINGE.

Eisenbahn-Station Paderborn. [2443

Arminius-Quelle, stickstoffreiche Kalktherme.

Erfolgreiches Heilmittel gegen **Lungenphthise** besonders im ersten Stadium. Asthma und Katarrhe der Respirations-Organe.

2438] **Saison: Mai bis September.**

Pensions-Hôtel; neu renovirt. **Kurhaus,** staubfrei inmitten des Parks gelegen.

Auskunft durch die **Brunnen-Administration.**

Bad Wildungen

für Harnleidende jeder Art. [2474

Georg Victorquelle und **Helenenquelle** erhalten Aerzte **für den eigenen Gebrauch** zum Selbstkostenpreise.

Fürstliche Wildunger Mineralquellen, A.-G.

Königsberg i. Pr.; Herm. *Kress* von Marienbad bei Goslar nach Rostock i. M.; Bernh. *Perlmutter* von München nach Berlin; *Wolfram* von Nauen nach Berlin; *Langer* von Neisse nach Ratibor; Max *Drossbach* von Neuhauss a. Inn nach Laufen; Wilh. *Kunst* von Neustadt W.-Pr. nach Lauenberg i. P.; K. A. *Müller* von Nürnberg nach Grossbodungen; Wilh. *Störmann* von Oberhausen unbekannt; Ernst *Fränkel* von Ostrowo unbekannt; Johannes *Harren* von Rheyd nach München-Gladbach; Gust. *Bachus* von Schippenbeil nach Königsberg i. Pr.; Friedr. *Busse* nach Gröditz, H. *Wendriner* nach St. Andreasberg, beide von Sülzhain; O. *Klinke* von Tost nach Brieg; *Mohr* von Tübingen nach Düsseldorf; *Grütter* von Verdennach Uslar; E. *Krüger* von Virchow nach Falkenburg; P. *Vennemann* von Wattenscheid nach Wolbeck i. W.; Fritz *Göde* von Welsleben nach Althaldensleben; Th. Jul. *von Bürk* von Wiemelhausen nach Bochum; *Simon* von Wien nach Wiesbaden; *Borchert* von Wiesbaden nach Bochum; *Kirchner* von Zürich nach Essen; sowie die prakt. Ärzte: *Frank* von Brandenburg nach Berlin; Max *Cohn* von Breslau nach Berlin; Max *Hirsch* von Kirilciszewo nach Erkelenz; Karl *Menschig* von Ratibor nach Tost; Michael *Kowalik* von Tremessen nach Ratibor; *Gottgetreu* von Wronke nach Czarnikau und prakt. Zahn-Alb. *Ohlenburg* vvn Schwelm nach Hamburg.

Verabschiedet auf eigenes Ersuchen sind die Herren DDr.: Staatsrat Geh. Med.-Rat f. Med.-Angelegenheiten Dr. Alfr. *von Conta* in Weimar und Bez.- u. Bahn-Arzt Christoph *Wahl* in Rothenburg a. T.

Gestorben sind die Herren DDr.: Friedr. *Rubinstein* in Berlin; Salo *Leipziger* in Charlottenburg; Aug. *Weiss* in München; Geh. San.-R. S. E. *Ziegner* in Neuteich; F. W. Paul *Fohl* in Lauban; und San.-R. Oberstabsarzt a. D. Emil *Liebert* in Sagan.

— Baltimore. Dr. F. S. Cullen und Dr. W. W. Russell wurden zu Professoren der Gynäkologie an der John Hopkins Universität ernannt.

— Berlin. Privatdozent Prof. Dr. Emil Grumach ist zum a. o. Prof. in der medizinischen Fakultät ernannt worden.

— Halle a. S. Der jüngst erst habilitierte Privatdozent Dr. Hoffmann starb am 20. Juni infolge eines eingeklemmten Bruches. — Dr. Armin Tschermak habilierte sich für Physiologie und übernahmgleichzeitig die Assistentenstelle am physiologischen Institut.

— Jena. Prof. F. Gumprecht übernimmt als Nachfolger des in den Ruhestand tretenden Staatsrates v. Conta die Stelle des Medizinal-Referenten im Grossh. sächs. Ministeriums.

— Kiel. Privatdozent Dr. Sick wurde zum Oberarzt der chirurgischen Klinik ernannt.

Fortbildungskurse für praktische Aerzte an der Universität Kiel

finden in der Zeit vom 16.—28. Juli 1900 statt. Anmeldungen und nähere Auskunft bei **Geheimrath Werth.** Programme zu beziehen vom Verwaltungs-Inspector der akademischen Heilanstalten. [2477

— Leipzig. Die Leitung des neuerrichteten Instituts für gerichtl. Medizin wurde dem a. o. Professor Dr. F. R. Kockel übertragen.

— New York. Dr. F. N. Otis, früher Professor der Krankheiten der Harn- und Geschlechtsorgane ist gestorben.

— Paris. Dr. Cadet de Gassicourt, Mitglied der Académie de Médecine, bekannter Kinderarzt am Hospital Trousseau ist, 74 Jahre alt, gestorben.

— Prag. An der böhm. Universität wurde Privatpozent Dr. Franz Scherer zum a. o. Professor für Kinderheilkunde ernannt.

— Strassburg. Dr. med. et. phil. Edwin Faust habilierte sich für Pharmakologie.

— Tübingen. Die Frequenz der Universität im laufenden Sommersemester beziffert sich auf insgesamt 1583 Studierende gegen 1560 im Sommersemester 1899, 279 studieren Medizin. — Dr. B. Honsell, Assistent an der chirurgischen Klinik habilitierte sich als Privatdozent.

Offene Stellen.

An der **Provinzial-Irrenanstalt Allenberg** (Ostpr.) ist die Stelle des [2470

Volontärarztes

zu besetzen. 1200 M. Gehalt neben freier Wohnung und freier Station. Meldungen sind einzureichen unter Beifügung der Approbation und eines Lebenslaufs an die **Direktion.**

Dziekanka bei Gnesen. Stelle des **I. Assistenzarztes.** 1500 M. und freie Station. Antritt möglichst sofort. Meldungen an Direktor San.-R. Dr. Kayser.

Höhenkurort für Lungenkranke

Sanatorium Davos-Dorf.

1560 m ü. M. **Dr. Dannegger.** Schweiz.
Während des ganzen Jahres geöffnet.
Behandlung nach Brehmer-Dettweiler'schen Principien.
In geeigneten Fällen Zimmtsäurebehandlung nach Prof. Landerer.
2391 Näheres durch den Prospekt.

Saison 1. Mai bis Ende Septbr. **Soolbad Kösen.** Frequenz 1899: 4546 Personen.
Elegante Bade- und Inhalier-Anstalten, Trinkhalle, Wellenbäder. Ausführliche Prospekte durch die städtische **Bade-Direktion.**

Aus dem Quellniederschlage der Schwefelquellen des Königl. Bades Nenndorf und aus neutraler Seife wird durch Piliren hergestellt

die Nenndorfer Schwefelseife.

Seit Jahren bewährt als bestes kosmetisches Mittel bei unreiner Haut, sowie als Heilmittel bei nässenden und trocknen Ausschlägen und Flechten. Zur Unterstützung der Inunctionskur empfohlen. [2378

Z. h. i. Apotheken u. Drog., ev. d. Apoth. A. Jacobi, Bad Nenndorf b. Hannover.

Soolbad und Inhalatorium Salzungen
(Thüringen) [2402

262 m. üb. M. Saison: **Anfang Mai bis Ende September.** **Grosser Soolreichthum** von 5 u. 27 pCt. Salzgehalt, stark jod- und bromhaltige Mutterlauge. Ausgezeichnete Heilerfolge. Mässige Preise. Prospekte und Auskünfte durch die
Badedirektion.

Soolbad Frankenhausen, Kyffhäuser.

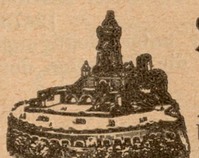

Altberühmte, heilkräftige Quellen. Saison Mitte Mai bis Septbr. Soolbäder auch mit Kohlensäure. Dampf-, Brause-, Wellenbäder. Bewährtes Inhalatorium. Trinkkuren. Herrliche, waldreiche Umgebung. Prospekt, Ausk. d. **Internat. Bäder-Ausk.-Bureau, Berlin,** Unter den Linden 5 und **Badedirection.** [2460

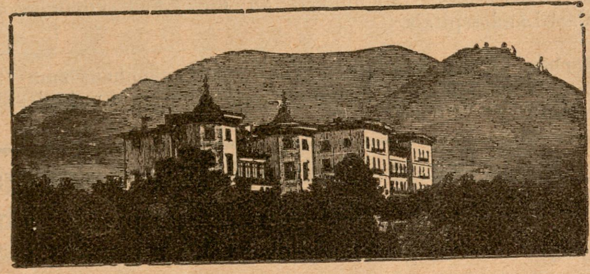

Dr. Römplers Sanatorium f. Lungenkranke

zu **Görbersdorf** in Schlesien, seit 1875 unter der ärztlichen Leitung **Dr. Römpler's.**

Sommer- und Winterkur.

Therapie den neuesten klinischen Erfahrungen entsprechend.

Specialbehandlung für **Kehlkopf-, Nasen- und Ohrenleiden.** [2435

Kurhaus und **Villen** mit besten hygienischen Einrichtungen. Hochdruckwasserleitung, Wasserheizung, elektrische Beleuchtung. Wintergarten, Douchen und Bäder, Colonnaden und Wandelbahn inmitten des Anstaltsparkes. Terrain 368 Morgen mit 115 Morgen Wald.
Windgeschützte grosse **Liegehalle** zur **Freiluftkur** in direkter Verbinduug mit dem Kurhause.
Bahnstationen: Friedland Bez. Breslau Linie Breslau—Prag 4 Kilometer von Görbersdorf entfernt. Dittersbach Schl. Gebirgsbahn 14 Kilometer von Görbersdorf entfernt Linie Berlin—Glatz.
Durchgangswagen: Berlin—Görlitz ab Görlitzer Bahnhof.
Illustrirt. **Album** und **Prospekt** durch
Dr. Römpler, dir. Arzt.

Frankfurt a. M. **Assistenzarzt** an das Hospital der israelitischen Gemeinde. Meldungen bis 15. Juli an das Sekretariat, Königswarterstrasse 26. Das Pflegeamt.

Halle a. S. **Zweiter chirurg. Assistent** für das Diakonissenhaus zum 1. Oktober gesucht. Freie Station und Anwartschaft auf die I. Assistentenstelle. Meldungen an Herrn Prof. Dr. Genzmer, Albrechtstr. 7.

Halle a. S. **Assistenzarzt** f. d. psychiatrische und Nervenklinik, gesucht. Meldungen an die Direktion.

Karlsruhe. **Assistent** für die chirurg. Abteilung des Neuen St. Vinzentius-Krankenhauses. 1000 M. und freie Station. Meldungen an die Verwaltung.

Kiel. **Zweiter Assistenzarzt** für das Anschar-Krankenhaus (gynäk. Abtlg.) gesucht. Freie Station und 2000 M. jährlich. Meldungen an Prof. Glaevecke.

Kortau bei Allenstein. **Volontärarzt** für die Provinzialirrenanstalt. 1200 M. und freie Station. Meldung an die Anstaltsdirektion.

Oberhausen i. Rheinl. **Assistenzarzt** für das ev. Krankenhaus gesucht. Freie Station und 400 M Meldungen an den dirig. Arzt Dr. Schulze-Berge.

Oberkaufungen bei Cassel. **Assistent** für die Heilstätte gesucht. Näheres durch Chefarzt Dr. Pickert.

An der **Grossherzoglich Mecklenburgischen Irrenanstalt Sachsenburg bei Schwerin i. M.** ist zum 1. Juli 1900 die Stelle des

I. Assistenzarztes

zu besetzen. Gehalt 1600 Mark für das Jahr bei freier Station 1. Klasse. [2473

Meldungen evangelischer Bewerber werden unter Beifügung eines Lebenslaufes und etwaiger Zeugnisse an die Direktion der Anstalt erbeten.

Schleswig. **Zweiter Hilfsarzt** für die Provinzialirrenanstalt zum 1. August. 1200 M. und freie Station. Meldungen an Direktor San.-R. Dr. Hansen.

Sigmaringen. **Assistenzarzt** für das Fürst-Carl-Landesspital zum 1. September. Verpflegung und 1000 M. Auskunft erteilt San.-R. Dr. Bilhary. Meldungen an die Landeskommission des Fürst-Carl-Landesspitals.

Zerbst. **Assistenzarzt** für das Kreiskrankenhaus zum 1. Aug. Freie Station 800 Mark. Meldung an die Verwaltung des Kreiskrankenhaus.

Die **Kölnische Unfall-Versicherungs-Aktien-Gesellschaft in Köln am Rhein** gewährt durch ihre

Pariser Weltausstellungs-Police

Versicherung gegen Unfälle aller Art

auf die Dauer von 30 Tagen. [2476

Versicherungssummen von 10,000 bis 100,000 Mark.

Policen werden verausgabt von der Direktion in Köln sowie den Vertretern der Gesellschaft.

Neu! Probenummer kostenfrei!

Centralblatt für Stoffwechsel und Verdauungs-Krankheiten [2480

herausg. von Prof. Dr. C. v. Noorden in Frankfurt a. M., red. von Dr. E. Schreiber.

Monatlich 2 Nummern. Preis des 1. Jahrgangs (8 Monate) 15 Mk., der folgenden 20 Mk.

Verlag von Vandenhoeck & Ruprecht in Göttingen.

„APENTA“

Das Beste Ofener Bitterwasser.

Bericht

aus der Klinik des

Geheimraths Professor Gerhardt.

„Die Resorption der stickstoffhaltigen Körper war eine ausreichende und die Verminderung während der Hauptperiode Angesichts der abführenden Eigenschaft des **Apenta** Wassers eine unerhebliche.“

„Die Verwerthung des mit der Nahrung zugeführten Fettes war etwa so, wie wir sie bei einem Gesunden hätten erwarten können. Die Verminderung während der Brunnenperiode muss als geringfügig bezeichnet werden.“

„Wie hiernach—unter Berücksichtigung der consumirten Nahrung und ihres Calorienwerthes—zu erwarten, war die Stoffzufuhr eine durchaus hinreichende. Das geht auch aus dem positiven Ausfall der Stickstoffbilanz hervor.“

„Es ist somit in unserem Falle gelungen, **eine Fetteinschmelzung des Körpers ohne Schädigung des Eiweissbestandes zu erzielen.** Fügen wir noch hinzu, dass das Befinden der Patienten in keiner Weise litt, so kann der Verlauf **der Cur als ein zufriedenstellender bezeichnet werden.“**

„Berliner Klinische Wochenschrift“, 22. März 1897.

„Es ermöglicht die Constanz des Apenta Wassers nicht nur eine vorübergehende Darreichung als Abführmittel, sondern ein derartig brauchbares Wasser ist für längere Trinkcuren zur Regulirung des Stoffwechsels bei den verschiedenartigsten Erkrankungen, bei Fettleibigkeit, chronischen Obstipationen, Stauungen im Pfortadersystem, Hömorrhoidalleiden als besonders geeignet zu empfehlen.“

Geheimrath Prof. Oscar Liebreich, Berlin,
„Therapeutische Monatshefte“, Juni 1896.

Eigenthümerin und Brunnendirection
„APENTA“ ACTIEN-GESELLSCHAFT, BUDAPEST, UNGARN.

2336

Käuflich bei allen Apothekern, Drogisten und Mineralwasser-Händlern.

Analyse und Proben auf Anforderung von dem Herrn Samuel Ritter in Leipzig.

Antiquarische Litteratur.

Angebotene:

Blätter, fliegende, Bd. 80—107.
Börners Jahrbuch f. prakt. Medizin. 1879—98. Geb.
Braune, topogr.-anatomischer Atlas mit 33 Tafeln 50 Holzschn. 1872.
Brockhaus Konv.-Lexikon. 17. Bde. 14. Ausgabe. Statt 170 für nur 105 M.
Gartenlaube 1854—72 u. 1884—97.
Graefe's Archiv 1—28 m. Suppl. u. Reg.
Graevels Notizen 1848—77. Geb.
Jahrbuch f. prakt. Ärzte 1878—93. Geb.
Kirchner. Grundriss der Militär-gesundheitspflege.
Meyers Konv.-Lexikon. 17 Bde. 5. Aufl. Statt 170 für nur 100 M.
Monatsschr. f. Geburtsh. 1—10 m. Suppl.
Pistor, Gesundheitswesen. I. 1/3. II. 1/2 br.
Ploss, das Weib. 6. Aufl. 1899. In Lieferungen.
Real, Encydopädie d. ges. med. Wissensch. Hrsg. v. Eulenberg. 2. Aufl. 22 Bde. und 8 Reg.-Bde.
Russ, C., Vögel der Heimat. Mit 40 Farbendruckbildern Lbd. Statt 22,50 M. für nur 12 M.
Schlockow, Physikus. 2 Bände. 4. Aufl. Statt 25 M. für nur 18 M.
Schmidt's Jahrbücher. 1834—97. Mit den meisten Reg. u. Suppl., aber versch. Einbände.
Über Land und Meer. Bd. 51—75.
Veröffentlichungen des kais. Gesundheitsamtes 1882—95.
Vierteljahrsschrift für gerichtliche Medizin N. F. 38. Bde. Geb.
Virchows Archiv. Bd. 1—14.
Langenbeck's Archiv 1—56 (1—54 Hlbfz.)
Zeitschrift für Geburtshilfe 1—41 (1—37 geb.)

Gesuchte:

Archiv für Ohrenheilkunde. Bd. 1—48.
Baginsky, Kinderkrankheiten.
Bergmann, chirurgische Beh. der Hirnkrankh. 3. A.
Burdach, Bau d. Gehirns. 3 Bde. 1826.
Centralbl. f. klin. Medizin.
Centralbl. f. Nervenheilk. 1—8.
Centralblatt, neurologisches.
Cohnheim, Untersuchungen über embolische Prozesse. 1872.
Flechsig, Leitungsbahn i. Rückenmark.
Fränkel, Kreisarzt.
Fraenkel, Herzkrankheiten.
Handbuch der Laryngologie und Rhinologie v. Heymann.
Henoch, Kinderkrankh.
Jacobson, Ohrenheilk. 2. Aufl.
Jahrbücher für Psychiatrie. Bd. 1—5.
Jahresbericht über die Leistungen u. Fortschr. der ges. Medizin.
Jahresbericht f. Ophthalmologie.
Klebs, allgem. Pathologie.
Klemperer, klin. Diagnostik.
Landerer, Tuberkul. d. Knochen.
Lehrbuch der Zahnheilkunde von Scheff.
Lesser, Haut- und Geschlechtskrankh.
Mende, Handbuch der gerichtl. Medizin. 1819.
Monatsschrift für Zahnheilkunde. Ig. 7. u. F.
Munk, Physiologie.
Orth, pathol.-anatomische Diagnostik.
Ploss, das Weib, 6. Aufl.
Rosenthal, Vorlesungen üb. öffentliche und private Gesundheitspflege.
Runge, Geburtshilfe.
Schwalbe, Anatomie des Ohres. 1887.
Stilling u. Wallach, Nervensystem. 2 Teile. 1843.
Stockes, Krankheiten d. Herzes.
Strümpell, Pathologie und Therapie.
Unna, Histopathologie der Hautkrankh.
Vierteljahrsscarift f. Zahnheilkde. Bd. 1—13.
Virchow's Archiv. Bd. 1.
Virchow, Cellularpathologie.
Zarniko, Krankheiten der Nase.
Zeitschrift, allg., für Psychiatrie 1 u. F.
Zuckerkandl, Anatomie d. Nasenhöhle.

Saison: 1. Mai bis Ende Sept.

Indication: Erkrankungen des Kehlkopfes, der Athmungsorgane und des Verdauungstractes. — Gegenindication: Schwindsucht Curmittel: alkalisch-muriat. Quellen: Constantin- u. Emmaquelle; alkalisch-muriat. Eisensäuerling: Johannisbrunnen; reiner Eisensäuerling: Klausenquelle, Molke, Milch (Trockenfütterung), Kefyr,

Curort Gleichenberg

Quellsool-Inhalation; Inhalation von Fichtennadeldämpfen (beide in Einzelcabinetten), Respirations-Apparat, pneumatische Kammern. Süß-Mineralwasser- und moussirende Calorisatorbäder, Fichtennadel- und Stahlbäder Große hydro-therapeutische Anstalt, Terraincur. Milde, feuchtwarme, staubfreie, windstille Luft, waldige Hügellandschaft. Seehöhe 300 Meter. — Auskünfte und Prospecte gratis. Wohnungs- u Wagen-Bestellungen b. d Curdirection Gleichenberg.

See- u. Soolbad Swinemünde

Steinfreier feinsandiger Badegrund. Starke 5% natürliche Soole; Warme See- und Soolbäder im städtischen Curhause am Strande. Auskunft ertheilt **die Badedirection.** [2416

Nährstoff Heyden

Eminentes Kräftigungsmittel.

Stark appetitanregend.

„Nährstoff Heyden" ist ein aufgeschlossenes, ohne Belastung der Verdauungsorgane direkt resorbierbares, wasserlösliches Eiweissprodukt zur Kräftigung und intensiven Ernährung von Schwächlichen, Kindern, Reconvalescenten, Mageren, Blutarmen, Appetitlosen, körperlich und geistig stark Angestrengten usw.

„Nährstoff Heyden", eine reine Albumose aus Hühner-Eiweiss, bewirkt gleichzeitig bessere Ausnutzung mitgenossener Nahrung, höchst auffällige Vermehrung und Verbesserung der Milch stillender Frauen, dementsprechend schnellere Gewichtszunahme der Säuglinge. [2329

„Nährstoff Heyden" ist stets gelöst in Getränken oder Speisen zu nehmen, täglich 4 gestrichene Kaffeelöffel, am besten in Cacao, Milchchokolade, Milch od. Suppe.

Erhältlich in Apotheken und Drogenhandlungen.

Proben und Litteraturberichte kostenfrei durch

Chem. Fabrik von Heyden,

Radebeul bei Dresden.

Sanguinal

enthält die physiologisch wirksamen Blutbestandteile und ist für alle Fälle von Chlorose und Anämie von ganz überraschender Wirkung.

Pilul. Sanguinal. Krewel cum Kreosot.

0,05 u. 0,10.

Absolut geruchlos und vorzüglich geeignet zur Behandlung der Skrophulose und Lungentuberkulose. Präcise Dosirung.

Pilul. Sanguinal. Krewel cum Guajacol. carbonic. 0,05 u. 0,10

Ausgezeichnetes Präparat zur Bekämpfung der verschiedenen Formen der Tuberculose. Es wirkt appetitanregend und wird selbst vom schwächsten Magen vertragen.

Pilul. Sanguinal. Krewel cum Jod. pur.

0,004 = 1 gutt. Tinct. Jodi.

Die Pillen combiniren die therapeutischen Eigenschaften des Jods mit der blutbildenden Wirkung des Sanguinals und sind vor allem angezeigt bei den anämischen Formen der Fettleibigkeit, bei Skrophulose, bei Überreizungen des Magendarmtractus, bei Vomitus gravidarum etc.

Litteratur und Proben gratis und franco durch [2442

Apotheker **Krewel & Co.**, Fabrik chem.-pharm. Präparate, **KÖLN a. Rhein.**

Dr. Theinhardt's Lösliche

Kindernahrung.

(Hergestellt aus Milch, Weizen, Malz, Zucker.)
Bewährt seit 10 Jahren bei normaler und gestörter Gesundheit der Säuglinge.

Von Autoritäten empfohlen als:

Rationellste Ergänzung der verdünnten Kuhmilch.
Leichtverdaulich durch Löslichkeit u. minim. Stärkegehalt.
Knochenbildend — durch seine Nährsalze; [2456
(circa 2% Kalkphosphat und 1·5% Phosphorsäure.)
Diätet. Therapeutik. bei Rhachitis, Scrophulose u. Cholera infantum.
Preis der Dose Mk. **1.20** (300 g) u. Mk. **1.90** (500 g Inh.).

Hygiama

Seit 1891 klinisch vielf. erprobtes **diätetisches Nähr- u. Stärkungsmittel.**
(Hergestellt aus Milch, Malz, Weizenmehl, Zucker u. Cacao.)
Wegen seiner Leichtverdaulichkeit und hohen Nährkraft indicirt bei:
Magen- und Darmleiden, Anämie, Chlorose, Nervosität, Hyperem. gravid., Thyphus abdom., künstl. Ernährung, Scrophulose, Lactation, Reconvalescenz, Carcinom.
Preis der Dose M. **1.60** (300 g) u. M, **2.50** (500 g Inh.).
Vorrätig in den **meisten Apotheken** und **Drogerien.**

Beide Präparate sind seit Jahren in vielen Kinderkliniken, Krippen, Spitälern und Sanatorien ständig im Gebrauch.

Wissenschaftl. Urteile, Analysen und Gratismuster durch
Dr. Theinhardt's Nährmittel-Gesellschaft Cannstatt (Württbg.).

Dr. Schmey's

Peru-Cognac

„Perco."

Die Wirksamkeit von 50,0 gr. bestem Peru-Balsam (mit mindestens 10% reiner Zimmtsäure) in 1 Liter Cognac. Anwendung bei allen Lokalisationen der Tuberculose insbesondere bei

Lungentuberculose.

Preis 7 Mk. die Literflasche.
Dallmann & Co. in Gummersbach (Rheinland).

Thymmel Hass

[Extr. Alujmi c. Mel.] [2368

Specificum gegen Keuchhusten.

Zu beziehen in Flaschen mit Gebrauchsanweisung durch die Apotheken.
Prof. **Fischer I,** Strassburg, schreibt: 20. IV. 99. „Ich finde das Thymmel sehr gut. Alle Kranken loben es und sind zufrieden."
Kgl. priv. Apotheke Alt-Landsberg b. Berlin.

Es liegt im Interesse

unserer geschätzten Kunden, jetzt zu **billigen Fabrikpreisen** einzukaufen, da hohe Preise bevorstehen!
C. M. Schladitz & Co., Seifenfabrik u. Versandtgeschäft, **Prettin a. Elbe** liefern noch **franco** jed. Bahnstat. **ohne Kistenberechnung** an Jedermann
Netto 25 Pfund feinste Waschseifen, 6 Sorten gemischt, für 6 Mk. 40 Pfg.
do. 100 do. do. do. 6 do. do. do. 24 » 60 »
1 Postpacket enth. 40 Stück = $8\frac{1}{4}$ Pfund ff. Toilette-Seifen sortirt für **5 Mark.**
Schmierseifen, Parfüms, Kerzen, Wäscheartikel billigst laut Preisbuch. Versandt gegen Nachnahme mit Verpflichtung zur kostenlosen Rücknahme. Grösster Versandt an Consumenten. Tausende von Anerkennungen. [2308

Plasmon

(Siebold's Milcheiweiss.)

Ein lösliches, geschmack- und geruchfreies, daher sehr bequem verwendbares Eiweiss-Nährpräparat. Eingehend untersucht und glänzend begutachtet von den hervorragendsten medizinischen Autoritäten. Eingeführt in zahlreichen staatlichen, städtischen und privaten Kliniken Anstalten, Garnison-Lazarethen, Lungenheilstätten etc.

Besonders indiziert bei Verdauungsstörungen. Lungenkrankheiten, Blutarmut, in der Rekonvaleszenz, wie überhaupt in allen Fällen, wo eine leichtverdauliche konzentrierte und reizlose Nahrung bezw. eine forzierte Ernährung erwünscht ist. Der überaus billige Preis gestattet die Verwendung auch bei Minderbemittelten.

Dosierung: Esslöffelweise in Milch, Kakao, Suppen etc. 2421

Erhältlich in Apotheken und Drogerien.

Plasmon-Gesellschaft m. b. H.
Berlin SW., Charlotten-Strasse 86.

Dr. Brehmer's Heilanstalt

für Lungenkranke
zu **Görbersdorf** in Schlesien.
Sommer- und Winterkuren gleiche weltbekannte Erfolge.
Chefarzt Dr. Carl Schloessing,
früher Assistent der Professor v. Strümpell'schen Klinik in Erlangen.
Prospecte kostenfrei durch [2310
Die Verwaltung.

Sanatorium Bad Kreischa

bei Dresden.

für **Nerven-** und **Stoffwechselkranke. Zweiganstalt** für Minderbemittelte und Mitglieder von Krankenkassen, Berufs-Genossenschaften und Versicherungsanstalten.
Prospecte gratis. Dr. med. **Bartels,** leit. Arzt u. Besitzer.

Flinsberg,

im schles. Isergebirge.

Frühlings-, Sommer-, Herbstkur. Höhen-Waldklima. **Reinste Stahlquelle** Deutschlands. Bäder und Einatmungen aus Fichtenrinden und Kiefernadeln. **Moor, Kefir, Molke, Massage.** Wasser- und Luftkur. 524—970 m hoch. Saison Mai—Oktober. Frequenz 7000.
Neue grossartige Kuranlage.
Elektr. Beleuchtung. Bahn Friedeberg a. Qu. [2411

Misdroy a.d. Ostsee

durch Bahn und Schiff erreichbar.
Angenehmster Sommer-Aufenthalt für Kur- und Erholungsgäste.
Erholungshaus ‚Dünenschloss',
christl. Hospiz, bedeutend vergrössert. Sommer und Winter offen. Im Winter Haushaltungsschule u. klimat. Kurhaus.
Prospekte durch die Hausmutter: Frl. Eva Quistorp. 2434

Sommerfrische.

Gosewasserfall i. Gosethal bei **Goslar a. H.,** im schönsten Fichtennadelwald, ist als Luftkurort bestens zu empfehlen. Pension 4,50—5,00 ℳ
Elektrische Beleuchtung. [2389
Auskunft durch **C. Schulz,** Besitzer.

Wiesenhof,

Heilanstalt f. Alkoholkranke

in **Klein-Drenzig** bei **Guben.**
Aufnahmebedingungen versend. P. **Hennig-Berlin** W., Potsdamerstr. 79 und Oberbürgermeister **Bollmann-Guben.** 2467

Morphium- und dergl. Kranke.

Schonende Entziehung. [2462
Dr. Fromme, Stellingen (Hamburg).

Vereinigte Chininfabriken

ZIMMER & Co., FRANKFURT a. M.

EUCHININ Gleiche Heilwirkung wie Chinin bei Fiebern, Influenza, Malaria, Typhus, Keuchhusten, Neuralgie u. als Roborans. **Euchinin** schmeckt nicht bitter, belästigt den Magen nicht und wirkt viel schwächer auf das Nervensystem als Chinin. Dosis wie bei Chinin.

EUNATROL Vorzügliches Cholagogum, kann in Form der **Eunatrol-Pillen** ohne jede üble Nebenerscheinung monatelang genommen werden. Dosis: 4 Pillen à 0,25 gr. morgens u. abends mehrere Wochen lang.

VALIDOL Energisches, lokal reizloses Analepticum, Antihystericum und Antineurasthenicum; ferner gutes Stomachicum und sehr wirksam gegen **Seekrankheit.** Dosis: 3—5—10 Tropfen auf Zucker oder in Sherry.

UROSIN Unschädliches Heilmittel und Prophylacticum gegen **Gicht** und **Harnsäure-Diathese.** Kann auch in Form von Tabletten oder Brausesalz verordnet werden. Dosis: 6—10 Tabletten pro Tag mehrere Wochen lang.

FORTOIN Geschmackfreies **Antidiarrhoicum,** sicher wirksam bei Durchfällen aller Art, auch bei tuberculösem Darmkatarrh. Im Gegensatz zu den Tanninpräparaten ist es ein wirkliches Heilmittel. Dosis: 3mal 0,25 gr. pro Tag für Erwachsene. **Fortoin** besitzt zudem eine bedeutende fäulniswidrige, bactericide Kraft und kann daher als **Antigonorrhoicum** dienen.

Proben, Litteratur und alle sonstigen Details zu Diensten.

Fernere Specialitäten: Chinin, Chinin-Perlen, Cocain, Caffein, Extracte, Jodpräparate etc.

Ersatz der Martin schen

Allein ächt wenn mit rotem Seitenstreifchen u. in nebenstehender Aufmachung. Seit langen Jahren empfohlen und erprobt von hervorragenden Autoritäten. Musterabschnitte, Preis gratis und franco von Fabrikanten

Julius Ausbüttel, Düsseldorf.

Borsyl:

Ausstellungen für Hygiene: Silb. Medaille Hamburg 1898. Gold. Medaille Magdeburg 1899. Gold. Medaille Harburg 1899.

Aeusserlich als Puder

bei profusen Schweissen,
„ Nachtschweiss,
„ Fussschweiss, [2307
„ Eczema madidans,
„ Intertrigo,
„ Ulcus cruris,
„ Durchnässung mit Urin.

Prophylacticum gegen Decubitus!

unter Gips- und anderen Verbänden.

Originalschachtel 50 Pfennig. — Proben und Zeugnisse zu Diensten.

Chem. Fabrik „Dahme“ (Mark).

Ausstellungen für Hygiene: Gold. Medaille Brüssel 1899. Gold. Medaille Paris 1899. Goldene Medaille London 1899. Grand Prix Nizza 1899.

Dr. Emmerich's Heilanstalt für Nervenkranke. B.-Baden. Gegr. 1890.

Gänzl. beschwerdenfr. Morphium- etc. Entziehung.

Sofortiger, absolut gefahrloser Ersatz jeder Dosis, ohne Rücksicht auf Dauer der Gewöhnung. Sofortiger Fortfall von Morphium und Spritze. Dauer der ohne Verlangen nach Morphinm und ganz ohne Beschwerden verlaufenden Kur etwa 4 Wochen. Ausführl. Prospect u. Abhandlungen kostenlos. (Geisteskranke ausgeschlossen).

Dirig. Arzt: **Dr. Otto Emmerich.** **2 Aerzte.**

Pilulae roborantes Selle,

organisch-animalisches Eisenpräpar., empfehlen bei allen, durch nicht normale Blutbildung veranlassten Krankheitserscheinungen. Depôts **Berlin, Schering's Apotheke, Leipzig, Engel-Apotheke.** Nach Orten, an welchen die Pilulae roborantes Selle nicht zu haben sein sollten, postfrei zu Original-Preisen von der **priviligierten Apotheke** in **Kosten, Provinz Posen,** zu beziehen. 2387

Zur Behandlung des acuten Gichtanfalles

sowie aller anderen durch harnsaure Diathese bedingten Beschwerden ist

„Sidonal“

das klinisch und wissenschaftlich best erprobte Mittel.

Tägliche Dosis im Anfall 5 Gramm mindestens.

Litteratur steht kostenlos zu Diensten.

Benno Jaffé & Darmstaedter, Lanolinfabrik MARTINIKENFELDE.

Dr. med. Frick

Bad Nauheim

Ludwigstr. 17

gegenüber den Badehäusern.

Tablettes Fontaines

Erste u. einzigste hygien. Neuheit mit nachfolgenden Eigenschaften:

Frei von Fett!
Absolut sicher!
Garantiert unschädlich!

Den Herren Aerzten steht gratis Muster zur Verfügung. [2445

E. Hammerschmidt, Siegburg.

Medicinische Autoritäten

empfehlen Hartmann's gestr. Gesundheits- u. Umstands-Corsets sowie Umstands-Leibbinden, Marke „Frauenlob“. Neuheit: Corset für Magenleidende ohne Stahleinl. Anf. n. Maass. Preisl. d. CARL & B. HARTMANN, Mühlhausen, Th.

Photogr. Apparate.

Photofix, Berlin 53.

auch Theilzlg. Katalog frei.

Nestlé's Kindermehl

enthält reinste Schweizermilch.

Gummiartikel, feinste französische **Fischblasen** etc., alle **antikonzeptionellen Neuheiten.** Illustr. Preisliste franko. Den Herren Aerzten hoher Rabatt.

G. Engel, Berlin 96, Potsdamerstr. 131.

Farbenfabriken vorm. Friedr. Bayer & Co., Elberfeld.

Pharmaceut. Abtheilg.

Hedonal.

Neues Hypnoticum,

absolut unschädlich, frei von Nebenwirkungen.

Spez. Ind.: **nervöse Agrypnie** (bes. b. Neurasthenie, Depressionszuständen, etc.)

Dos.: 1½—2 gr. als Pulver, ev. in Oblaten. Auch per clysma.

Epicarin.

Ungiftiges Naphtolderivat,

geruch- und reizlos in der Anwendung reinlich.

Ind.: **Scabies, Herpes tonsurans, Prurigo.**

Dosis: 5—10 proc. Salben.

Aspirin.
Heroin.
Heroin. hydrochl.
Protargol.
Trional. [2355
Aristol.
Europhen.
Salophen.
Creosotal.
Duotal.
Jodothyrin.
Somatose.
Eisensomatose.

Tannigen,

prompt wirkend bei **chron.** und **acuter Enteritis spez. d. Kinder.**
Dosis: 0,25—0,50 gr. 4—6 mal tägl.

Propolisin!

Bestes Desinfektionsmittel und Antiseptikum der Gegenwart.

2415]

Nicht giftig, nicht ätzend, bequeme Anwendung.

Tötet alle Gährungs- Fäulnis- u. Krankheitserreger.

Darum **unentbehrlich** zur Desinfektion von **Wohn-, Schlaf-,** und **Krankenzimmern,** sowie **Kellern, Böden, Vieh-** und **Geflügelställen,** spezif. Bekämpfungsmittel der **Tuberkulose** und aller durch **Bacillen erzeugten Krankheiten** bei **Menschen-, Tieren** und **Pflanzen.** — In Lösung unerreicht zur **Wundbehandlung** — frischer sowie eiternder Wunden; hier wirkt **Propolisin geradezu Wunder,** wo alle anderen Mittel versagen, **versuche man mit Propolisin.** Weit **wirksamer** und **billiger** als Jodoform.

Wo in Apotheken und Drogenhandlungen nicht erhältlich, bestelle man **direkt bei**

R. Spiegler in Grosshennersdorf (Sachs.),

welcher bei Einsendung von 1 Mk. Probeflasche nebst Prospekt franko zusendet.

Vegetabile Milch

(Pflanzenmilch)

Beim Kaiserl. Patentamte sub Nr. 3163 eingetragene Schutzmarke.

Dr. med. Lahmann's vegetabile Milch löst vollkommen die Aufgabe, die Thiermilch (Kuh- oder Ziegenmilch) zu einem **vollwerthigen** Ersatz der Mutttermilch zu machen.

Dr. med. Lahmann's vegetabile Milch bildet der Kuhmilch zugesetzt, **ein wirkliches** beim **jüngsten Säuglinge** sofort **anwendbares Ersatznährmittel für mangelnde Muttermilch.** [2360

Dr. med. Lahmann's vegetabile Milch kostet die Büchse Mk. 1,30 und reicht für 8 Tage. Tausende Anerkennungsschreiben von Aerzten und Müttern.

Dr. med. Lahmann's vegetabile Milch ist käuflich in allen Apotheken, sowie besseren Droguen- und Colonialwaarenhandlungen. Man verlange Gratis-Broschüre von den alleinigen Fabrikanten.

Hewel & Veithen in **Köln a. Rh.** und **Wien.**

Lyncke's Eisenalbuminat

[2409

Völlig neutrales und billigstes Eisenmittel.

Proben gratis.

H. Lyncke, Apotheker, Cöpenick.

Rubinat — Dr. Llorach.

Natürliches spanisch. Bitterwasser

„nimmt unter sämmtl. Bitterw. durch ungewöhnlich hohen Salzgehalt den ersten Rang ein."

Dr. Bender und Dr. Hobein in **München.**

Dosis nur ein bis einige Esslöffel.

Consum 1898 über 1½ Millionen Gefässe

Erhältlich durch Mineralw.-Handlg., Droguisten u. Apotheker

Die Generalbevollm. für Deutschland etc. etc. [2197

• Barbarino & Kilp in München.

Sanatorium DDr. Frey-Gilbert, Baden-Baden.

[2239

Das ganze Jahr geöffnet. Auskunft und Prospecte durch die Aerzte.

Hervorragend blutbildendes Kräftigungs- und Ernährungs-Mittel.

21% natürliches Eiweiss.

Preis: M. 2,50.

Fleischsaft PURO

Vor minderwertigen, auf Verwechselung berechneten Nachahmungen warne ausdrücklich.

„Puro" medic. chem. Institut Dr. H. Scholl, Thalkirchen-München.

[2852

Verantwortlich: für die Schriftleitung Dr. med. Johann Goebel, für den Anzeigeteil der Verleger und Eigentümer Benno Konegen, Druck von Julius Brandstätter, sämtlich in Leipzig.

Reichs-Medizinal-Anzeiger

Schriftleitung: Dr. med. Joh. Goebel, Leipzig, Leibnizstr. 2.

Geschäftsstelle: Benno Konegen Verlag Leipzig, Reudnitzer Strasse 21.

Der „Reichs-Medizinal-Anzeiger" erscheint alle 14 Tage Freitags. Voraus zu zahlender Jahresbetrag: bei Bezug durch Post (Zeitungs-Preisliste No. 6438) oder Buchhandel 4 ℳ; unter Kreuzband für das Deutsche Reich und Oesterreich-Ungarn 5 ℳ, für die anderen Länder des Weltpostvereins 6 ℳ. Eine Einzelnummer kostet 40 ₰ ausschliesslich Porto.
Anzeigen werden von Strich zu Strich berechnet und kosten die gespaltene Petitzeile oder deren Raum 60 ₰, Stellen-Gesuche und Angebote, sowie Familien-Nachrichten nur 30 ₰; bei Wiederholungen günstigste Bedingungen. Aufträge nehmen ausser der Geschäftsstelle alle Annoncen-Expeditionen an.

XXV. Jahrgang | **N. 15** | **20. Juli 1900**

Inhalt

I) Originalbeitrag: Die Nährmittel-Industrie an der Jahrhundert-Wende. Von San.-Rat Dr. Fürst (Berlin). S. 289.
II) Litteratur-Übersicht Seite 291.
III) Litterarische Besprechungen: Besprechung von Büchern Seite 296; Besprechung von Zeitungsbeiträgen Seite 298.
IV) Nachrichten: Bücherkunde, Sammelschriften, Geschichte Seite 299; Gesundheitliches Seite 300; KrankheitenSeite 301; Krankenverpflegung Krankenbehandlung Seite 301; Standes- und Berufs-Angelegenheiten Seite 302.
V) Universitätsnachrichten, Personalien, offene Stellen, Anzeigen Seite 302.

I) Originalbeitrag

Die Nährmittel-Industrie an der Jahrhundert-Wende.

Von

San.-Rat Dr. Fürst (Berlin).

Die letzten Jahrzehnte des zur Rüste gegangenen Jahrhunderts haben unter vielen merkwürdigen Erscheinungen des öffentlichen Lebens und Schaffens auch eine gezeitigt, welche es wert ist, mit einigen Strichen skizziert zu werden: die Herstellung von künstlichen Nähr-Präparaten für Kinder, Kranke, Schwache und Rekonvaleszenten. Liebig hat durch seine Lehren dazu den Anstoss gegeben und die Münchner physiologisch-chemische Schule durch ihre grundlegenden Untersuchungen über Zusammensetzung und Ausnützung der Nährstoffe die Bewegung in die richtige Bahn geleitet. Dass die ins Rollen versetzte Kugel nach und nach von dem ursprünglich gesetzten Ziele abgewichen ist, hat eine doppelte Ursache gehabt, einmal das Nichtverstehen der Aufgabe und sodann die Sucht nach industrieller Ausbeutung.

Welches Ziel sollte durch die Erfindungsgabe, durch den fieberhaften Eifer der Nahrungsmittel-Chemiker und der Nährmittel-Techniker erreicht werden? Wozu überhaupt dies Konstruieren immer zahlreicherer neuer Präparate? Musste es nicht schon Misstrauen erregen, dass jedes eine neue Aera der Volksbeglückung durch „rationelle Ernährung" in Aussicht stellte?

Wäre nur der zehnte Teil dieser Verheissungen erfüllbar gewesen, so würden wir jetzt um uns ein Geschlecht von Hünen und Atleten sehen. Doch — die Bäume wachsen nicht in den Himmel.

Das Ziel, an welchem der um desselben Kämpfenden und Ringenden die Siegespalme einer „wissenschaftlichen That", damit aber vielleicht auch der Lohn grossen materiellen Erfolges winkte, war deutlich. Es galt, sämmtliche für die Erhaltung, den Aufbau und die Kräftigung des Körpers notwendigen Bestandteile seiner Nahrung in concentrierter, leicht verdaulicher und angenehmer Form zu bieten, so dass es allen Bevölkerungsklassen ermöglicht würde, eine für den Einzelfall unzulängliche Nahrung zu ergänzen, dadurch aber zu verbessern. Es sollten die theoretischen Lehren der Ernährungs-Physiologie aus dem Laboratorium in das praktische Leben, zumal in die Kinderstube übertragen werden.

Der Gesunde kümmert sich im Grunde herzlich wenig darum, ob seine Nahrung alle Haupt-Grundstoffe: Eiweiss, Fett, Kohlehydrate und Salze enthält, oder ob diese im richtigen Verhältnisse zu einander stehen. Instinktiv mischt er sich selbst jene Grundstoffe ohne Ahnung ihrer chemischen Zusammensetzung. Anders aber liegt die Sache, wenn, zumal beim Kinde, die gebräuchlichste Kost aus irgend einem Grunde nicht verwendbar ist. Ein Kind z. B. verträgt nicht die reine oder mit Zusätzen versehene, käufliche Kuhmilch, oder es gedeiht nicht bei derselben. Ein anderes Kind ist durch schwere Krankheit abgemagert und es gilt, ihm rasch wieder Kräfte und Körperfülle zu geben. Ein chlorotisches Mädchen, das sich nahe der Pubertät befindet, leidet an Magenbeschwerden, die an ein Ulcus ventriculi denken lassen und bedarf einer absolut reizlosen aber doch auskömmlichen Kost. Alle solche kindliche Individuen können aber die gewohnte Nahrung nicht vertragen oder nicht assimilieren oder sie können nicht solche Quantitäten verzehren, wie sie zu ihrer Erhaltung, aber auch zum Ansatz von Fett und Fleisch nötig haben.

Hier glaubt nun die Nährmittel-Fabrikation einsetzen zu müssen. Sie that es mit einer Fruchtbarkeit, welche nur noch in der fabrikmäsigen Darstellung neuer Medicamente durch chemisch-pharmazeutische Laboratorien ein Seitenstück besitzt.

Unter den künstlichen Nährmitteln der letzten Jahrzehnte die Spreu vom Weizen zu sondern, ist für uns, da wir noch mitten in dieser entschieden übertriebenen Bewegung stehen, kaum möglich. Der Geschichtsschreiber dieser Epoche wird, aus grösserer Distanz, jene schöpferichen Bestrebungen, die zu einer lästigen Überproduktion geworden sind, richtiger beurteilen.

Viele Schöpfer neuer Nährmittel haben, das sei ihnen zugestanden, nach bester Überzeugung sich bemüht, für das Kind ein Universal-Präparat zu konstruieren, welches, nach ihrer Ansicht, das Wesentliche des Nahrungsbedarfes in einer Art Quintessenz bietet. Das diese Mühen aber oft vergebliche waren, hatte einen rein sachlichen Grund. Ein Ersatzmittel der Nahrung, das für sich allein den Organismus erhalten könnte, haben wir bis heute nicht. Theoretisch und praktisch ist es unmöglich. Es muss genügen, ein Präparat zu schaffen, das für bestimmte Fälle als verbessernder Zusatz zur Nahrung verwendbar ist. Ferner aber hat sich eine masslose Überschätzung des Eiweisses und — wie v. Leyden treffend bemerkt — des Eiweissbedürfnisses herausgestellt. Man gab sich der Illusion hin, dass, indem man den Prozentsatz des Eiweisses, soweit es löslich und assimilierbar ist, bis nahe an die Hundert hinauftrieb, auch wirklich Alles vom Darm aus in die Gewebe und Zellen des Körpers gelange, diese um ungeahnte Massen von Eiweiss bereichernd.

Wir wissen jetzt, dass der Ruf „Füttert die Menschheit mit Eiweiss. Ihr werdet damit Wunder an Muskelkraft und Lebensfülle erzielen!“ einfach kindlich-naiv ist. Bei dieser spekulativen Parole, diesem Tohu-wa-bohu und Hexensabbath muss selbst der ruhig und nüchtern Denkende ein förmliches Schwindelgefühl empfinden. Mit Ewald möchte man annehmen, dass es, Angesichts der vielen-ole, -osen, -gene und -one bald an neuen Namen für die wie Pilze aus der Erde wachsenden Präparate fehlen wird.

Zum Glück wehrt sich der Organismus selbst gegen jede einseitige Eiweiss-Aufdrängung. Es ist bekannt, dass das Überschreiten einer gewissen Eiweiss-Grenze gerade den Zerfall von Körpereiweiss steigert und dass der unverwendbare Überschuss wieder ausgeschieden wird. Ausserdem aber hat sich die ganze Richtung, die einseitige Produktion concentrierter Eiweiss-Präparate, als verfehlt erwiesen. Sie vernachlässigt die dem Organismus nicht minder notwendigen stickstoffsauren Substanzen (Fett und Kohlehydrate) sowie die Nährsalze. Dieser Mangel würde sich, wie die Ernährungs-Physiologie lehrt, nicht ungestraft durchführen lassen.

Die erwähnte Eiweiss-Manie drängt weit ab von dem Wege, den uns die Natur in dem Paradigma der Säuglings-Ernährung, der Milch zeigt. Sind doch in dieser Eiweiss, Fett, Zucker und Salze chemisch und — infolge des Emulsionszustandes — auch physikalisch so praktich gemischt, dass durch Milch gerade Eiweiss gespart, im Körper zurückgehalten und zu Gewebsansatz verwendet wird und zwar zu einer Reproduktion aller Gewebe gleichmässig: der Muskelsubstanz, des Fettes, des Blutes und der Knochen.

Wenn die moderne Nährmittel-Industrie nicht gar zu sehr im chemischen Experiment und in der auf dieses konstruierten Theorie stecken geblieben wäre, sondern mehr mit den physiologischen Bedingungen des kindlichen Organismus Fühlung behalten hätte, wäre sie dem Einfachsten, Natürlichsten näher geblieben. Statt dessen hat sie sich in Künsteleien verloren und vergessen, dass lemieux l'ennemi du bon ist. So war es ganz erklärlich, dass schon jetzt die Anzahl der neuen, künstlichen Nährpräparat, welche speziell für die ersten Lebensjahre bestimmt sind, in ärztlichen Kreisen zu einer Reaktion geführt hat. Die Konsequenz ist, dass man sich wieder mehr der Milch und den Milch-Präparaten, die dem Volke wesentlich lieber und vertrauter sind, zugewendet. Der Laie kommt dieser Reaktion gern entgegen. Denn der richtige Instinkt sagt selbst der schlichtesten Mutter, dass das möglichst Naturgemässe auch das Wahre und Rechte ist. Gerade der erfahrene Arzt, der sich in diesem Sturm und Drang ein objektives Urtheil bewahrt hat, kehrt heutzutage mit Vorliebe wieder zur Mutter Natur zurück, d. h. also zur Ernährung seiner kleinen Schutzbefohlenen mit der Mutterbrust oder, wo dies unmöglich ist, mit Kuhmilch, oder schliesslich zu den alten, ungesuchten aber bewährten Milch-Präparaten. Von diesen weiss er wenigstens, dass sie dem Kinde gut schmecken und bekommen und er zieht diese einfache Thatsache dem zweifelhaften Vergnügen vor, sich und das Kind mit hypothetischen Dingen experimentell herumzuquälen. Der Erfolg ist ihm massgebender, als die Theorie; c'est le sucés pas reussit.

In dieser richtigen Erkenntnis hat man während des letzten Jahrzehntes den Schwerpunkt wieder auf die Produktion gesunder tadelloser Milch gelegt, die Molkerei- und Stallhygiene gepflegt. Höchstens billigt man solche Veränderungen an der Kuhmilch, wie Fett-Anreicherung, Caseïnlösung u. dergl., durch welche die Milch in ihrer Form, nicht in ihrem Wesen verändert wird. Auch das Kondensieren der Milch im Vacuum unter Zuckerzusatz, wie es s. z. Henri Nestlé als einer der Ersten einführte, hat wieder mehr Beliebheit und festen Boden gewonnen.

Man ist jetzt darüber einig, dass in den ersten 3 bis 4 Monaten Kuhmilch in irgend einer passenden Form die geeignetste Säuglings-Nahrung ist, vom 5. oder 6. Monat an jedoch ein Brei, den man früher mit Zwieback hergestellte, sich jetzt aber bequemer und besser mit dem schon vor etwa 30 Jahren von Nestlé *angebenen* „Kindermehl“, richtiger wohl „Milch-Zwieback-Pulver“ bereiten kann. Die beruhigende Gewissheit, dass das Präparat, im Gegensatz zu den neuesten milchlosen Kinder-Nährmitteln, reich an Milch ist und dass dieselbe von absolut perlsuchtfreien, auf Alpenweiden lebenden Kühen stammt, ist schon angenehm; hinzu kommt, dass die Herstellung stets gleichmässig und in Temperaturen erfolgt, welche eine vollkommene Sterilisation verbürgen. Berücksichtigt man ferner, dass das Weizenmehl des fein zermahlenen Zwiebacks durch gründliche Röstung grösstenteils aufgeschlossenes Stärkemehl enthält, dass das Präparat sich enorm lange konserviert, dass es fast ausnahmslos Wohlbefinden und Ernährung in gutem Stande erhält, so ist es verständlich, wenn in der Übergangszeit zu festerer Kost, neben keimfreier, fettreicher Milch, gerade neuerdings die alte, beliebte Nestlé-Nahrung als Beikost sich wieder mehr Freunde und Gönner errungen hat. Sie wird dann mit 1 ½ Jahren durch Griesbrei, Fleischbrühe, später durch zartes Geflügel, Eier und die beim 2 bis 3 jährigen Kinde übliche Kost abgelöst.

Verf. dieses hat schon vor einem Vierteljahrhundert die Bedeutung der Nestlé-Nahrung erkannt und gewürdigt, seitdem aber das stets gleichmässige Präparat unausgesetzt verwendet. Er hat nie über dasslbe zu klagen gehabt; vielmehr kann er auf Grund seiner langjährigen persönlichen Erfahrungen nur auf befriedigende Resultate zurückblicken. Längst hat er das theoretische Vorurteil, da

Präparat enthalte schwer assimilierbares Stärkemehl, widerlegt, a. a. O. betont, dass es nie Mesenterialdrüsen-Schwellung, nie Störungen der Darmfunktion verursacht, im Gegenteil gestörte Darmthätigkeit, zumal Neigung zu Diarrhöen, wieder in Ordnung bringt. In zahlreichen Fällen hat er die Erfahrung gemacht, dass dies Präparat gerade zwei Haupt-Indikationen der Kindes-Diätetik erfüllt, nämlich, auf angenehme Weise zu sättigen und das Körpergewicht konstant zu steigern, also der Atrophie entgegenzuwirken. Es liegt für ihn also gar kein Bedürfnis vor, blos um mit Kindern zu experimentieren, zu anderen Präparaten zu greifen, von deren günstigem Effekt er nicht von vorn herein überzeugt ist.

Gegenüber der raschen, übermässigen Begeisterung der jüngeren Generation für jedes neu auftauchende Nähr-Präparat ist die zweifelnde, abwartende, kritische Haltung des durch Beobachtung und Erfahrungen gewitzigten Alters doch wohl voll gerechtfertigt. Dieses weiss, dass „Alles schon dagewesen“ ist, dass „Nichts so heiss gegessen wird, wie man es kocht“, dass Begeisterung oft verpufft, wie ein Feuerwerk und dass der Glaube an Autoritäten, die bisweilen „nur so lange unsterblich sind, wie sie leben“, der Mode gleich wechselt, während das Einfache, Natürliche bleibt. In der Kinder-Diätetik und deren Wandlungen hat sich aber der Wertschätzung mancher genialen Neuerung die erprobte Erfahrung und das Festhalten an bewährten Methoden häufig als praktisch erwiesen. Es sei nur z. B. an die Wiedereinführung der (verbesserten) Liebig'schen Malzsuppe durch die Breslauer Klinik, an das neu erwachte Interesse am Molkerei-Wesen, an die den Pfaden der Natur folgenden Anregungen eines Biedert, Escherich-Gaertner u. A. erinnert. Alle solche Bestrebungen zielen darauf hin, die Säuglings-Ernährung wieder zu vereinfachen und von den vielen, überwuchernden Künsteleien zu befreien.

II) Litteratur-Übersicht

Bücherkunde, Sammelschriften, Geschichte.

4619. *Ammon, v., Becker, Schuster,* DD., Gesundheit, Schönheit, Eheglück. Aerztl. Erfahrungen u. Ratschläge. Mit Illustr. Leipzig, Modern. mediz. Verlag. 2,50

4620. *Archiv,* f. Entwickelungsmechanik d. Organismen. 9. Bd. 4. Heft. Leipzig, Engelmann. 16,00

4621. *Archiv* für Laryngologie. 10. Bd. 2. Heft. Berlin, Hirschwald. 7,00

4622. *Berger,* Dr. Paul. Führer durch die Privatheilanstalten Deutschlands, Oesterreichs, u. der Schweiz. Mit ausführl. Darstellung der modernen Behandlungsmethoden. Zum Handgebrauch für Aerzte u. Laien bearb. 7. Aufl. Berlin, H. Steinitz. 2,00

4623. *Bibliothek* der mediz. Wiss. 190—195. Lfg. Teschen, Prochaska. je 1,00

4624. *Esmarch,* Fr. v., handleiding tot het verleenen van eerste hulp bij ongelukken. Met 19 houtsneden. Naar heet hoogt. door K. G. W. de Bosson. Je druck Dordr., J. P. Revers. f. 0,25.

4627. *Gratschoff,* L., läkarekar jämte Finlands tandtakare. Mariehamn, A. Lundström. 6 fmk. 50 p

4628. *Handwörterbuch* d. Medizin. 2. Aufl. 21. u. 22. Lfg. Stuttgart, Enke. je 2,00

4629. *Hausarzt,* unser, Monatsschrift f. Lebenskunst, Gesundheits- und Krankenpflege. Schriftltg.: Dr. Fohlauer. 6. Jahrg. 1900. Berlin, W. Möller. Viertelj. 0.75

4630. *Jahrbuch* d. pract. Medicin. Jahrg. 1900. 1. Heft. Stuttgart, Enke. 3,00

4631. *Lefert,* P., lessico — formulario delle novità mediche e biologiche. Milano. 3,00

4632. *Lexikon* hervorragender Aerzte. 2. Abthg. Wien, Urban & Schwarzenberg. 4,80

4633. *Lexikon,* therap. 3 Aufl. 17—20 Lfg. Wien, Urban & Schwarzenberg. je 1,20

4634. *Massini,* Prof. Dir. Dr. Rud., Pharmacopoea policlinices Basiliensis. Basel, B. Schwabe. Geb. m. Leinw. 3,20

4635. *Natuurgeneeswijze* en volksopvoeding. Nit het Duitsch vert. en bew. door L. A. de Puyt. Haarlem, P. van Cittert Zonen. f 0,30

4636. *Real-Encyclopädie* der Heilkunde. 3. Aufl. 231—238 Lfg. Wien, Urban & Schwarzenberg. je 1,50

4637. *Rimedi,* J., nuovi e i nuovi metodi di cura. Manuale pratico. Roma. 3,50

4638. *Roelfsema,* Hzn., W., J., het openbaar slachthuis der gemeente Groningen. Met een plattegrond. Groningen, P. Noordhoff. f 1,00

4639. *Schneckenburg,* Edmund, de zenuwachtigheid of zenuwzwakte en hare behandeling zonder geneesmid delen. Na jarenlange ervaring bewerkt. 4 e druck. Amsterdam, Seyffarths boekh. f 0,60

4640. *Wernekinck,* A., das Buch vom allzeit gesunden Menschen. M. Abbildg. Leipzig, Rukni & Albrecht. 1,50; geb. 2,00

4641. *Comenge,* D. Louis, filosifia medica. Gac. méd. Catalana. 551.

Anatomie, Physiologie.

4642. *Albert,* Prof. Dr. Ed., Architectur d. Tibia. (Mit franz. u. italien. Texte). 3 Taf. Wien, A. Hölder. 1,00

4643. *Archiv* f. mikrosk. Anatomie u. Entwickelungsgeschichte. 56. Bd. 1. Heft. Bonn, F. Cohen. 18,00

4644. *Hefte,* anatom. 1. Abth. 43—45. Hft. Wiesbaden, Bergmann. 51,20

4645. *Monatsschrift* f. Anatomie u. Physiologie. 17. Bd. 1—5. Heft. G. Thieme. 39,00

4646. *Schmidt,* Dr. Thdr., Physik. 2. Aufl. Breslau, Preuss & Jünger. 4,00 geb. 4,60

4647. *Szymonowicz,* L., Lehrbuch der Histologie. 3. Lfg. Würzburg. A. Stuber's-Vlg. 3,00

4648. *Zeitschrift* f. Morphologie u. Anthropologie. 2. Bd. 1. Hft. Stuttgart, Nägele. 14,00

Biologie, Gesundheitspflege.

4649. *Tischberger,* Ed., Mixtur f. Gesunde u. Kranke oder das grosse Geheimniss, gesund zu bleiben und zu werden. Mit Abbild. Bergzabern. Berlin, Berolina-Versand-Buchhandlung. 2,30

Allg. Pathologie, Pathotomie, Bakteriologie.

4650. *Langheraus,* R., trättato di anatomia patologica ad uso dei medici e degli studenti. Roma. 15,00

4651. *Magelssen,* A., Wetter u. Krankheit. Specieller Thl. 3. Heft. m. Kurven. Berlin, R. Friedländer & Sohn. 1,00

4652. *Peiper,* Prof. Dr. Erich, Fliegenlarven als gelegentliche Parasiten des Menschen. M. 41 Abbildungen. Berlin, L. Marcus. 2,00

4653. *Rettler,* Hch., zur Casuistik der malignen Tumoren, welche sich auf dem Boden angeborener Muttermale entwickeln. Diss. Kiel.

4654. *Scherenberg,* Karl, Beitrag zur Lehre vom reinen Mikrophthalmus. Diss. Tübingen, F. Pietzcker. 0,80

4655. *Tschoetschel,* Kurt, zur Statistik der Echinococcenkrankheit in Vorpommern. Diss. Greifswald.

4656. *Dunbar,* Prof. Dr., u. Dr. W. *Dreyer,* Untersuchungen über das Verhalten der Milchbacterien im Milchthermophor. D. m. W. 26.

4657. *Levy,* E. u. H. *Fikler,* über ein neues pathogenes keulenförmiges Bacterium der Lymphe (Corynebacterium Lymphae vaccinales). D. m. W. 26.

4658. *Mc. Crae,* John, notes of three hundred agglutination tests tried wieth B. Coli communis. The montreal med. journ. XXIX. 5.

4659. *Nothnagel,* Hofr. Prof. Dr. H., über das Sterben. Aerztl. Rundsch. 24.

4660. *Preisich,* Dr. K., der gegenwärtige Stand der Frage der Immunität. Ung. med. Pr. 23—24.

4661. *Réthi,* Doc. Dr. L., die latente Tuberculose d. Rachenmantel. W. kl. Rundsch. 26.

4662. *Saul,* E., Beiträge zur Morphologie des Staphylococcus albus. Vorläuf. Mitteilung. Hyg. Rundsch. 12.

4663. *Saul*, Dr. E., über das Recidiviren der Infection im Reagensglas. Vorläuf. Mitteilung. Hyg. Rundsch. 12.

4664. *Schoedel*, Dr. Joh., Mittheilungen aus d. städtischen Diphtherieuntersuchungsstation in Chemnitz. M. m. W. 26.

4665. *Zängerle*, Dr. M., agglutinirende Fähigkeit des Blutes bei einem gesunden Kinde einer typhuskranken Mutter. M. m. W. 26.

4666. *Ziem*, C., zur Aetiologie d. malignen Tumoren. Monatsschr. f. Ohrenheilk. 5.

Chirurgie.

4667. *Ady*, Carl, die subcutanen Leberverletzungen. Diss. Greifswald.

4668. *Archiv* f. klin. Chirurgie. 61. Bd. 1. u. 2. Heft. Berlin, Hirschwald. 17.00

4669. *Beiträge* z. klin. Chirurgie. 26. Bd. 3. Heft. Tübingen, Laupp. 12.00, Einzelpr. 15.50

4670. *Brandt*, Dr. L., Klinik der Krankheiten der Mundhöhle, Kiefer und Nase. 3. Heft. Ein Beitrag zur Rhinitis chronica atrophicans. Gegen die Mundspülung nach Zahnextraktionen. Mit 3 Abbidlgn. Berlin, A. Hirschwald. 0.60

4671. *David*, Dr. Max, Grundriss der orthopädischen Chirurgie. Für prakt. Aerzte und Studierende. Mit 129 Abbildungen. Berlin, S. Karger. 4.60, geb. 5.60

4672. *Fouqué*, D. J., du procédé de cerclage dans le traitement des fractures de la rotule. Paris, Steinheil. 2.00

4673. *Handbuch* d. prakt. Chirurgie. 12—14. Lfg. Stuttgart, Enke. je 4.00

4674. *Hanthe*, Robert, ein Beitrag zur Aetiologie des Caput obstipum musculare. Diss. Kiel.

4675. *Rochet*, Dr. V., chirurgie du rein et de l'uretère. Paris, Steinheil. 6.00

4676. *Schwarze*, Wilh., Kugel hinter dem Os frontale. Diss. Kiel.

4677. *Siemon*, Pierre, die radicale Heilung der Brüche, nebst Angabe d. neuen unfehlbaren Mittels, wodurch Brüche vollständig geheilt werden. 10. Aufl. Nach dem Franz. bearb. Leipzig, Ernst. 1.50

4678. *Zeitschrift* f. orthopädische Chirurgie. 7. Bd. 4. Heft. Stuttgart, Enke. 5.20

4679. *Allen*, Frank, H., galvanism in the treatment af sciatica. The therap. gazette. XXIV. 6.

4680. *Beck*, Carl, über Irrtümer der Röntgographie. D. Med.-Ztg. 51.

4681. *Büdinger*, Dr., Konrad, zur blutigen Behandlung der Luxatio claviculae acromialis und der Brüche des Nasenbeines. W. kl. W. 26.

4682. *Douglass*, Beaman, the use of the tonsil knife. The post graduate XV. 6.

4683. *Fiori*, Parolo, i tumori „fantasma" dell' abdome. L'arte ostetrica. 11. (continua).

4684. *Gersuny*, R., über eine erprobte Trachealcanule. W. kl. W.26.

4685. *Grosglik*, Dr. S., zur Nachbehandlung der Lithotripsie. Monatsb. d. Harn u. Sex.-App. 2.

4686. *Haag*, Georg, zur Unfallversicherung in der Praxis. Monatsschrift für Unfallheilkunde 6.

4687. *Hämig*, Dr. G., u. Dr. *W. Silberschmidt*, Klinisches und Bacteriologisches üb. „Gangrène foudroyante". Corr.-Bl. f. Schw.-Aerzte 12.

4688. *Haviris*, Thomas, I, an usual and distressing symptom of antrum disease with reperts of three cases. The post graduate XV. 6.

4689. *Heinleth*, Dr. D., ein Fall von Carotisdrüsen peritheliom. M. m. W. 26.

4690. *Herdtmann*, Dr., ein Fall v. eigenartiger traumatischer Entstehung eines Schenkelbruches. Monatsschr. f. Unfallhlkde. 6.

4691. *Jaenicke*, Dr., Mitteilung üb. einige neue rhino-chirurgische Instrumente. D. m. W. 25.

4692. *Kelly*, Howard, A., an improved vesical speculum. The amer. journ. of obstetrics XLI. 6.

4693. *Khautz*, cand. med. A. v., zur Behandlung der Verwachsungen im Rachen. W. m. Pr. 26.

4694. *Klein*, Wald., einige kleine Veränderungen an Mackenzie's Tonsillotom. Monatsschr. f. Ohrenheilkde. 5.

4695. *Koch*, E., zur Kenntniss der acuten Osteomyelitis. M. m. W. 25.

4696. *Kornfeld*, Dr. Ferd., zur Krankenpflege bei Prostataleiden. Zeitschr. f. Krankenpflege 4.

4697. *Kulisch*, Dr. G., über Kystoskopie. Deutsche Praxis 11.

4698. *Lange*, Dr. Ludwig, idiopathische Osteopsathyrosis. M. m. W. 25.

4699. *Lermoyez*, M., quant fautil trepaner l'apophyse mastoïde dans les otitis aigues. La presse méd. 50.

4700. *Montgomery*, E. E., combined nephrectomy and ureterectomy. The amer. journ. XLI. 6.

4701. *Moore*, William Olivier, acute, otitis media supervening on otitis media purulenta chronica, resulting in necrosing of temporal occipital and parietal bones, with closure of lateral sinus and abscess of berecellum. The post-graduate XV. 6.

4702. *van Natta*, H. L., a case of tetanus treated with antitoxin. The therap. gaz. XXIV. 6.

4703. *Ostermayer*, Dr. Nicolaus, zwei Fälle von Reposition en bloc bei Scrotalhernien. Wien. m. W. 26.

4704. *Phillips*, Wendell, C., a portion of a clinical lecture upon the management of acute suppurative otitis media The post-graduate XV. 6.

4705. *Picqué*, de l'asepsie opératoire. Le progrès méd. 24.

4706. *Porges*, Rob., ein Fall von Gallensteinwanderung. W. kl. W. 26.

4707. *Roosa*, D. B. St. John, the early treatment of acute aural disease. The post-graduate XV. 6.

4708. *Schlesinger*, Doz. Dr. Herm., über einige Wirbelerkrankungen traumatischen Ursprungs. Wien. med. W. 25.

4709. *Thomas*, Dr. E., seltene Complication bei der Tracheotomie.

4710. *Tsakyroglous*, Dr. M., ein Fall von Blutegel im Larynx. Monatsschr. f. Ohrenheilkunde 1.

4711. *Ward*, Charles, notes on a case of Lannelongués cramiectomy. Brit. med. journ. 206. 1.

4712. *Wolffberg*, Dr., neues zur Hohlverband-Technik. W. f. Therap. u. Hyg. des Auges 38.

4713. *Ziem*, C., über Beziehungen von Nasenkrankheiten zu Knochen- u. Gelenkkrankheiten. Monatsschrift für Ohrenheilkunde 5.

Haut- und Geschlechts-Krankheiten.

4714. *Albarran, Lequeu, Sebileau*, maladies des organes génito-urinaires. Paris, J. B. Baillière et fils. 12.00

4715. *Blaschko*, Dr. A., die Geschlechtskrankheiten, ihre Gefahren, Verhütung und Bekämpf. Volksthümlich dargestellt. (Schriften der Centralkommission der Krankenkassen Berlins und Umgegend.) Berlin, W. Latte. 0.50

4716. *Dassy de Lignières*, prostitution et contagion vénérienne. Paris, Soc. d'édit. scient. 3.00

4717. *Joseph*, Max u. Geo. *Loewenbach*, DD., dermato-histologische Technik. Ein Leitfaden f. Aerzte u. Studierende. 2. Aufl. Berlin, L. Marcus. 3.00

4718. *Mysing*, Hans, ein Fall eines intrapraeputial gelegenen gonorrhoischen Lymphtumors. Diss. Kiel.

4719. *Berliner*, Dr. Max, die Beziehung der Akne und anderer Erkrankungen der Gesichtshaut zu d. Veränderungen d. Naseninnern. D. Me.-Ztg. 49.

4720. *Biel*, Regimentsarzt Dr. Carl, Bericht über die Thätigkeit der Abtheilung f. Ohren-, Nasen- und Halskranke im k. u. k. Garnisonspital I in Wien. Monatsschr. f. Ohrenheilkunde 2.

4721. *Bierhoff*, Dr. F., ein neues Meatotom. Monatsb. d. Harn- u. Sex.-App. 2.

4722. *Blanck*, Dr., über d. Harnverhaltung, insbesondere ihre Bedeutung für d. Diagnose und Therapie der Krankheiten der Harnorgane. Med. Woche 22.

4723. *Buri*, Dr., ein seltener Fall von Hyperkeratose. Monatsh. f. prakt. Dermatol. XXX. 12.

4724. *Cholewa*, San.-R. Dr., warum recidiviren Nasenpolypen? Monatsschr. f. Ohrenheilkunde 3

4725. *Danziger*, Dr. Fritz. über adenoide Vegetationen. Monatsschrift für *Ohrenheilkunde* 1.

4726. *Dommer*, Dr. Friedr., Faradisationselektroden für die Urethra. Aerztl. Polytechnik 3.

4727. *Gruber*, Prof. Dr. Jos., ein Fall von Dehiscenz an der unteren Wand der knöchernen äusseren Gehörganges mit Einlagerung des Bulbus venae jugularis in die dadurch entstandene Lücke. Monatsschrift f. Ohrenheilkunde 1.

4728. *Jürgens*, Dr. E., die eitrigen Processe des Gehörgangs, ihre Ursachen und klinischen Bilder. Monatsschr. f. Ohrenheilk. 2.

4729. *Kreissl*, Dr. F., zur Technik der operativen Behandlung der Harnröhrenstricturen. Monatsb. d. Harn- u. Sex.-App. 3.

4730. *Lohnstein*, Dr. H., einige Arbeiten über Tumoren des Urogenital-Apparates. Allg. med. Centr.-Ztg. 48.

4831. *Melchior*, Dr. Max, Beobachtungen über Prostatitis. Monatsb. des Harn- und Sex.-App. 1.

4732. *Müller*, Georg, J., Beiträge zur Asepsis des Katheterismus. Monatsb. des Harn- u. Sex.-App. 4.

4733. *Reiner*, Dr. Siegfr., über Therapie der Lymphadenitis venerea. D. Heilkde. 9.

4734. *Schlifka*, Dr. M., ein neues Kystoskop zum Katheterismus d. Ureteren. Aerztl. Polytechnik 3.

4735. *Stetter*, Prof. Dr, Erfahrungen im Gebiete der Ohren-, Hals-, Nasen- und Mundkrankheiten. Monatsschrift f. Ohrenheilkunde 3.

4736. *Unna*, Dr. P. G. das Kopfkissen in der Dermatologie. Zeitschrift für Krankenpflege 1.

4737. *Weidenhammer*, Dr., zur Tripperbehandlung. Monatsh. f. prakt. Dermatologie XXX. 12.

4738. *Wolbarst*, Abraham L., report of interesting cases, with remaeks- (a) sclerous infiltration of the corpora cavernosa, (b) marked atrophy of testis following gonorrheal epididymitis. The therap. Gaz. XXIV. 6.

4739. *Zuckerkandl*, Prof. E., zur Anatomie des Sängerkehlkopfes. Monatsschr. f. Ohrenheilkunde 1.

Krankheiten der Sinne.

4740. *Best*, Ass.-Arzt Dr., über die regressiven Ernährungsstörungen im Auge bei bandförmiger Hornhauttrübung. Hab. Hamburg, L. Voss. 3.00

4741. *Bock*. Dr. Emil, über Trachom. Mit besonderer Berücksichtigung seines Vorkommens in Krain. Mit 1 Kartenskizze. Wien, J. Safer. 1.50

4742. *Fridenberg*. P., ophthalmic patient. London, Macmillan & Co. 6 s 6 d

4743. *Goldzieher*, Prof. Oberarzt Dr. Wilh., Therapie der Augenkrankheiten. Für prakt. Aerzte und Studierende. 2. Aufl. 2. Hälfte. Leipzig, Veit & Co. 5.20

4744. *Graefe's*, A. v., Archiv f. Ophthalmologie. 49. Bd. 3. Abth. u. 50. Bd. 1. Abth. Leipzig, Engelmann. je 7.00

4745. *Graefe*, Alfr., u. Thdr. *Saemisch*, Handbuch der gesammten Augenheilkunde unter Mitwirkung v. Thdr. Beer, St. Bernheimer, DD. Prof. O. Eversbusch etc. Hrsg. v. Prof. Dr. Thdr. Saemisch. 2. Aufl. 18—22. L'g. Leipzig. E. Engelmann. Subskr. Pr. je 2.00, Einzelpr. je 3.00

4746. *Krayl*, Carl, über Extraction des grauen Stars in geschlossener Kapsel. Diss. Tübingen, F. Pietzcker. 1.00

4747. *Loele*, Paul, ein Pall von Orbitalphlegmone bei Schädelsyphilis. Diss. Jena, H. Pohle. 1.50

4748. *Pihl*, Albin, das Ulcus rodens der Cornea. Eine Studie anlässlich zweier neuer Fälle. Diss. Leipzig. Tübingen, F. Pietzcker. 2.25

4749. *Bondi*, Dr. Maximilian, Dunkelkammer und Beleuchtungsapparat für Ophthalmoskopie. Aerztl. Polytechnik 3.

4750. *Bruck*, Dr. Franz, zur Therapie der Ozaena. Corr.-Bl. f. Schw.-Aerzte 3.

4751. *Buller*, Frank, excision of the eyeball and some alternative operations. The montral med. journ. XXIX. 5.

4752. *Combes*, Frank Charles, perichondritis of the arytenoids in its acute form. The post graduate XV. 6.

4753. *Grossmann*, Priv.-Doz. Dr. Michael, über den M. cricothyreoideus. Monatsschr. f. Ohrenheilkunde 5.

4754. *Jahropoulos*, Dr. P., fungös-hämorrhagische Jridocyclitis infolge von Depression einer Cataracta senilis. Ophthalmologische Klinik 12.

4755. *Michel*, Prof. v., zur Kenntniss der Ursachen einer primären Iritis auf Grund einer statistischen Zusammenstellung. W. m. W. 25.

4756. *Monselles*, Dr. Salvadore, über das Vorkommen eines auf der Eversion einer Morgagni'schen Tasche aufsitzenden Polypus laryngis. Monatschrift für Ohrenheilk. 5.

4757. *Neustätter*, Dr., Validol bei Scotoma scintillans. Ophthalmol. Klinik 12.

4758. *Réthi*, Priv.-Doz. Dr. L., zur „Rhinoscopia externa". Monatsschrift f. Ohrenheilkunde 5.

4759. *Rice*, Clarence C., additional laryngeal disturbances which are only seen in sèngers and public speakers. The post graduate XV. 6.

4760. *Rice*. Clarence C., a large fibroma attacher to the vault of the pharynx, contrached by galvano cautery puncture and removed dy the cautery loop. The post graduate XV. 6.

4761. *Rice*, Clarence C., an extreme case of lateral pharyngitis. The post graduate XV. 6.

4762. *Rice*, Clarence C., a few of the laryngeal lesions which are only seen in singers, actors and public speakers. The post graduate XV. 6.

4763. *Rice*, Clarence C., inflammatory conditions in the middle turbinated region. The post graduate XV. 6.

4764. *Rice*, Clarence C., the rare condition of congenital closure of the anterior nases. The post graduate XV. 6.

4765. *Rice*, Clarence C., two interesting nasal conditions causing nose bleeo. The post graduate XV. 6.

4766. *Rice*, Clarence C., two interesting cases of laryngeal growth. The post graduate XV. 6.

4767. *Valude*, E., dix années de pratique ophthalmologique à la clinique nationale des quinze-vingts. Statistique opératoire du service. L'indépendance méd. 26.

4768. *Wolffberg*, Dr., ein Modell zu einer Augenschutzklappe. Aerztl. Polytechnik 4.

Nerven- und Geistes-Krankheiten.

4769. *Arbeiten*, psycholog., hrsg. von E. Kraepelin. 3. Bd. 3. Hft. Leipzig, Engelmann. 6.00

4770. *Archiv* f. Psychiatrie und Nervenkrankheiten. 33. Bd. 1. Hft. Berlin, Hirschwald. 15.00

4771. *Goetze*, Otto, experimentelle Untersuchungen über die Wirkung des elektrischen Stromes bei traumatischen peripheren Lähmungen. Diss. Jena, H. Pohle. 1.50

4772. *Kreft*, Ernst, zur Casuistik der luetischen Erkrankungen des Nervensystems. Diss. Kiel.

4773. *Leve*, Georg, Tenotomie bei spastischer Gliederstarre. Diss. Kiel.

4774. *Monin*, D. E., les névropathes. Paris, Soc. scient. 5.00

4775. *Pesker*, Dr. D., un cas d'affection familiale à symptômee-cérébro spinaux. Paris, Steinheil. 3.00

4776. *Singer*, Prof. Dr., über den Schwindel. (Med. Wandervorträge 56. Hft.) Berlin, Fischer's med. Buchh. 0.50

4777. *Werner*, Arth., über einen typischen Fall von spontaner symmetrischer Gangrän, der sog. Raynaud'schen Krankheit. Diss. Jena, H. Pohle. 1.50

4778. *Benidikt*, Prof. Dr. M., zur Therapie der Tabes. Wien. med. W. 21.

4779. *Bruns*, Dr. Ludw., der heutige Stand unserer Kenntnisse von den anatomischen Beziehungen des Kleinhirns zum übrigen Nervensystem und die Bedeutung desselben für das Verständnis der Symptomatologie u. für die Diagnose der Kleinhirnerkrankungen. B. kl. W. 25.

4780. *Dieulafoy*, Prof., abscès du cervelet (étude medico chirurgicale). La presse médicale 51.

4781. *Edinger*, L., Hirnanatomie und Psychologie. B. kl. W. 26.

4782. *Haskovec*, Doc. Dr. Ladislaus, über die Therapie der genuinen Epilepsie. Wien. med. Bl. 25.

4783. *Hauck*, Dr., Syringomyelie nach Trauma. D. ärztl. Praxis 12.

4784. *Henrici*, Dr. C., zur Kenntniss der multiplen Neuritis. M. m. W. 26.

4785. *Herdtmann*, Dr., zwei Fälle von traumatisch entstandener Schüttellähmung (Paralysis agitans). Monatsschrift f. Unfallheilkunde 6.

4786. *Kobler*, San.-R. Dr. G., gibt es ein hysterisches Fieber? Wien. med. W. 26.

4787. *Matt*, Frederic W., the croonian lectures on degeneration of the neurone. Brit. med. journ. 2060.

4788. *Matt*, Frederich, W., the croonian lectures on degeneration of the neurone. Brit. med. journ. 2061.

4789. *Mendelsohn*, Prof. Dr. Bartin, zur Psyche der Tuberkulösen. Zeitschrift für Krankenpfl. 2.

4790. *Pfister*, Priv.-Doz. Dr. Herm., kritische Bemerkungen über das neue Verfahren und über gewisse Vorgänge bei Entmündigung internirter Geisteskranker. Psychiat. Woch. 12.

4791. *Pirone*, Dr. R., über die Veränderungen der Nervenelemente bei verschiedenen Infectionen. Wien. m. W.

4792. *Raymand*, F., tumeurs du bulbe ou sclérose en plaques atypique. La presse méd. 49.

4793. *Starlinger*, Dr. Jos., über Massendurchfälle in Irrenanstalten. Psychiatr. Wochenschr. 13.

4794. *Tardieu*, Prof. Dr. Emile, die Psychologie des Kranken. Zeitschr. f. Krankenpflege 4.

4795. *Uhlemann*, Dr., Gutachten über einen Fall von Gliom des Gehirns mit tödlichem Ausgange in Folge von Kopfverletzung nach ca. $10^1/_2$ Jahren. Monatsschrift für Unfallheilkunde 6.

Innere Krankheiten.

4796. *Constance*, quadri sinottici di diagnossemeiologica e differenziale. Milano. 5,50

4797. *Handbuch* d. prakt. Medizin. 21. u. 22. Lfg. Stuttgart, F. Enke. je 4,00

4798. *Holm*, T., om lumbalpunkturen som diagnostisk hyaelpemiddel. Aarhus, Jydsk Forlags-Forretning. 3 kr.

4799. *Inwiefern* beeinflussen innere Krankheiten den Charakter und welche Aufgaben erwachsen dem Arzt dabei? Von ***. Freiburg i. B. Speyer & Kärner. 0,60

4800. *Kluge*, Hch., ein Fall von Geschwulstthrombose der unteren Hohlvene und des rechten Vorhofs. Diss. Kiel.

4801. *Mühsam*, Hans, über uncomplicirte congenitale Defecte in der Kammerscheidewand des Herzens. Diss. Kiel.

4802. *Schmidtmann*, Friedrich, ein Fall von Fettnekrose und Blutung des Pankreas. Diss. Kiel.

4803. *Spickenbaum*, Heinrich, ein Fall von Appendicitis aktinomycotica. Diss. Kiel.

4804. *Barbo*, Oberarzt Dr. Arthur, ein Fall von Situs viscerum inversus completus, verbunden mit Aneurysma aortae dissecans.

4805. *Barv*, Dr. J., zur Klinik der Pneumonie. W. m. Bl. 26.

4806. *Basch*, Prof. v., ein Pulsfühlhebel für meinen Sphygmomanometer nebst Bemerkungen über einige Methoden der Blutdruckmessungen am Menschen. W. med. Pr. 25.

4807. *Bazy*, P., Tuberculose rénale et Kathéterisme uréteral. La presse médic. 50.

4808. *Beck*, Prof. Dr. M. u. Dr. Lydia *Rabinowitsch*, über den Wert der Courmont'schen Serumreaction für die Frühdiagnose der Tuberkulose. D. m. W. 25.

4809. *Bernheim*, S., causes de l'artériosclerose. L'indépendance med. 25.

4810. *Boggs*, G. W., smeo remarkes relative to posterior positions of the occiput in labour. The montreal med. journ. XXIX 5.

4811. *Boghean*, Dr., Respirations-Apparat zur Regelung der Tiefe, des Rhythmus und der Frequenz der Athmung auf maschinellem Wege. Aerztl. Polytechn. 2.

4812. *Campbell*, G. Gordon, a case of enteroptosis with factitious urticaria. The montreal med. journ. XXIX. 5.

4813. *Finley*, F. G., life insurance and cardiac dicease. The montreal med. journ. XXIX. 5.

4814. *Frank*, Dr. J., zur Casuistik des Diabetes mellitus. Prag. med. W. 25.

4815. *Franke-Hochwart*, Prof. Dr. L. v. u. Dr. Alfr. Fröhlich, über Tonus und Innervation der Sphincteren des Anus. W. klinische Rundschr. 25.

4816. *Friedmann*, Dr. Friedr. ein Beitrag zur Symptomatologie der Alterssclerose. Ein bemerkenswerthes Phänomen bei der Auscultation der Aorta descendens. W. kl. W. 25.

4817. *Gerber*, Dr. Otto Paul, einige Beobachtungen aus der jüngsten Influenza-Epidemie mit besonderer Berücksichtigung des Blutbefundes. Wien. med. W. 25.

4818. *Gläser*, J. A., Casuistisches vom Neuen Allgem. Krankenhause Hamburg-Eppendorf. I. Uraemie oder Hirnabscess? Allg. med. Centr.-Ztg. 50.

4819. *Guttmann*, Dr., wie kann der Praktiker, eventl. allein und unter ungünstigen Verhältnissen, die Transfusion resp. Infusion ausführen und wie weit ist er zur Ausführung derselben verpflichtet um sich nicht eines Kunstfehlers schuldig zu machen. Die ärztliche Praxis. 12.

4820. *Hallion*, L. et H. *Carrion*, à propos de la toxicité urinaire. La presse méd. 52.

4821. *Hirschfeld*, Felix, zur Prognose der Glykosurie und des Diabetes. B. kl. W. 25.

4822. *Holzknecht*, Dr. G., zum radiographischen Verhalten pathologischer Processe der Brustaorta. W. kl. W. 25.

4823. *Jacob*, Henny W., notes on a case of acute pancreatitis complicating mumps. Brit. med. journ. 2060.

4824. *Jacoby*, Stabsarzt Dr., ein Liegesessel für Lungenkranke. Aerztl. Polytechnik. 3.

4825. *Jankelevitsch*, Dr. J., ein Fall von schwerem Athembeschwerden durch Erschlaffung der glosso-epiglottischen Falten und consecutiver Verstopfung des Larynxeintritts durch den Kehldeckel. Monatss. f. Ohrenhlk. 1.

4826. *Koch*, Geh. Med.-R. Prof. Dr. R., vierter Bericht über die Thätigkeit der Malaria-Expediton die Monate März und April 1900 umfassend. D. m. W. 25.

4827. *Koephe*, Dr. Karl, über den Mechanismus der Expektoration. Zeitsch- f. Krankenpflege 3.

4828. *Kraus*, Prof. Dr. Fr., über den gegenwärtigen Stand der Lehre von d. Splanchnoptose. W. klin. Rundsch. 25.

4829. *Landonzy*, L., la phtise dans les collectivités parisiennes tuberculose et gardiens de la paix. La presse méd. 51.

4830. *Lepsius*, Prof. Dr. Oberbergrath und Prof. Dr. *Schott*, der neue kohlensäurereiche Nauheimer Thermalsoolsprudel Quelle Nr. 14 D. m. W. 25.

4831. *Loebel*, kais. R. Dr. Arth., die Behandlung der Arteriosklerose mit Moorbädern. D. Med.-Ztg. 50.

4832. *Loebel*, kais. R. Dr. Arth., zur Purpurabhandlung mit Trink- und Badekuren. Wien. med. W. 21. u. ff.

4833. *Maget*, Lucien, de la repartition géographique du goitre en France. Le progrès méd. 24.

4834. *Moritz*, Dr. O., über den klinischen Werth von Gefrierpunktsbestimmungen. St. Petersbg. med. W. 22.

4835. *Neusser*, Pr. Edmond, quelques contributions cliniques à la maladie, dite „fièvre de Malte". Le progrès méd. 24.

4836. *Norman*, J. B., the treatment of croupous pneumonia. The therap. gaz. XXIV.6.

4837. *Pabst*, Dr. A., zur Kenntniss der Wirkung des weissen und schwarzen Fleisches bei chronischer Nierenerkrankung. Bl. kl. W.25.

4838. *Parsons*, Alfred R., and H. E. *Littledab*, epidemie cerebro-spinal meningitis in Dublin. Brit. med. journ. 2060.

4839. *Posselt*, Doc. Dr. A., Lymphadenie und Hyperplasie lienis (Pseudoleukaemia) nach Ileo-Colotyphus. Pr. med. W. 26.

4840. *Ribbert*, Prof. Dr. Hugo, zur Fettembolie. D. m. W. 26.

4841. *Rischawy*, Dr., über den Mechanismus der Erstickung beim Schlucken grosser Bissen. Zeitschr. f. Krankenpfl. 3.

4842. *Ritook*, Dr. Sigmund v., Beiträge zur Bedeutung des Oliver-Cardarelli'schen Symptoms. D. m. W. 26.

4843. *Rosen*, Dr. Richard, über das Athmen bei der Lungentuberkulose. Zeitschr. f. Krankenpflege 1.

4844. *Schultze*, Prof. Fr., ein Fall von anscheinender Maul- u. Klauenseuche beim Menschen. M. m. W. 26.

4845. *Schütz*, R., bacteriologisch-experimenteller Beitrag zur Frage gastrointestinaler Desinfection. B. kl. W. 25.

4846. *Sternberg*, Prv.-Doz. Dr. Maximilian, Notiz über den Thorax der Metalldrücker. W. kl. W. 25.

4847. *Sternfeld*. Dr. Hugo, die acute allgemeine Miliartuberkulose von Prof. D. G. Cornet. Aerztl. Rundschau, 24.

4848. *Strauss*, Pr.-Doz. Dr. H., über die Wege der Frühdiagnose der Lungentuberculose. Bl. kl. W. 25.

4849. *Uthoff*, John C. and Edword F. *Maynard*, a case of haemorrhagie pancreatitis. Brit. med journ. 2060.

4850. *Wilkens*, George, the heart in relation to life insurance. The montreal med. journ. XXIX. 5.

4851. *Ziemann*. Marinestabsarzt a. l. s. Dr. Hans, über die Beziehungen der Moskitos zu d. Malariaparasiten in Kamerun. D. m. W. 25.

Geburtshilfe, Frauenkrankheiten.

4852. *Archiv* f. Gynaekologie. 60. Bd. 2. u. 3. Heft. Berlin, Hirschwald. 13,00

4853. *Beiträge* zur Geburtshilfe u. Gynäkologie. 3. Bd. 2. Heft. Leipzig, A. Georgi. 6,40; Einzelpr. 8,60

4854. *Encyklopädie* der Geburtshülfe. 2. u. 3. Lfg. Leipzig, F. C. W. Vogel. je 2,00

4855. *Gross*, Oskar, Curt, über vaginalen Kaiserschnitt bei Carcinoma portionis im VI. Schwangerschaftsmonat. Diss. Kiel.

4856. *Hager*, Arth., über die operative Behandlung der Scheiden-Gebärmuttervorfälle. Diss. Tübingen, F. Pietzcker. 0,70

4857. *Peso*, P., schizzo diagnostico dei grossi tumori ovarici. Roma. 1.25

4858. *Seyler*, Regts.-Arzt I. Cl. a. D. Dr. Emil, die Frau des XX. Jahrh. u. ihre Krankheiten. Mit besond. Berücksichtigung der Frage der „Frauenemancipation" unter der Berechtigung e. Frauenbewegung. Leipzig. O. Borggold. 4,00

4859. *Solomjan-Birfeld*, Dr., fréquence de fissures et de lymphangites du sein pendant l'allaitement. Paris, Steinheil 2,00

4860. *Zeitschrift* f. Geburtshilfe. 42. Bd. 3. Heft. Stuttgart, Enke. 9,00

4861. *Cragin*, Edwin B., the treatment of full-term ectopic gestation: should not the child receive more consideration? The amer. journ. of abstetrics XLI. 6.

4862. *Grandin*, Egbest H., comments on the toxemia of pergnancy and on the operative treatment of uterine displacement. The amer. journ. of obstetrics. XLI. 6.

4863. *Grandmaison*, Dr., Schwangerschaft und Herzaffektionen. Allg. Wien. med. Ztg. 25. u. f.

4864. *Hausen*, Dr. R., ein neuer geburtshüflicher Zangenhaken. M. m. W. 25.

4865. *Heinsheimer*, Dr. Friedrich, ein Fall von puerperaler Sepsis, behandelt mit Unguentum Credé. Allg. med. Central-Ztg. 49.

4866. *Jwanow*, Priv.-Doz. Dr. A. J. noch ein Fall einer totalen vaginalen Exstirpation einer während der Geburt rupturirten Gebärmutter. C. f. Gynäk. 26.

4867. *Kirch*, Dr., Extraktion eines lebenden Kindes 19 Minuten nach dem Tode der Mutter. Centralblatt f. Gynäk. 25.

4868. *Müller*, Dr. A., ein Assistenzapparat für gynäkologische Operationen. Aerztl. Polytechnik 2.

4869. *Pincus*, Ludwig, Temperaturmessungen bei der Atmokausis. Centralblatt für Gynäk. 25.

4870. *Pryor*, W. R., carcinoma of the recto-vaginal septum. The amer. journ. of obstetrics XLI. 6.

4871. *Reinecke*, Dr. Karl, zur Retoflexio uteri gravidi cum incarceratione. M. m. W. 25.

4872. *Schwarz*, Dr. Friedrich, Fusswanderung mit rupturirtem schwangeren Uterus. Centralbl. f. Gynäk. 25.

4873. *Schwarzenbach*, Dr., ein Metallinstrument als Ersatz für den Ballon bei der Cervixdilation. Aerztl. Polytechnik 2.

4874. *Smith*, A. Lapthorn, some observations on pryors method of removing the fibroid uterus: with a report of ten succesive successfull cases. The amer. journ. of obstetrics XLI. 6.

4875. *Spassokoukozky*, Dr. S., eine neue Methode Vesico-vaginalfisteln zuzunähen. Centralbl. f. Gynäk. 25.

4876. *Sievans*, Thomas G., the septic diseases of the puerperum. Treatment IV. 4. (to be cont.)

4877. *Stone*, J. S., the treatment of persistent fecal fistulae. The amer. journ. of obstetrics XLI. 6.

4878. *Stone*, William S., a review of five seary experience with pelvic diseases at the Vanderbill clinic. The amer. journ. of obstetrico XLI. 6.

4879. *Thiem*, Prof. Dr. C., Verschlimmerung eines Gebärmuttertiefstandes durch einen Unfall. Monatsschr. f. Unfallheilk. 6.

4880. *Thorn*, W., zur operativen Heilung der Inversio uteri nebst einigen Bemerkungen zu ihrer Aetiologie und forensischen Bedeutung. M. m. W. 25.

4881. *Weiss*, Doz. Dr. Otto v., zur Kasuistik der Selbstausstossung grosser Fibrome. Centralbl. f. Gynäkologie 26

4882. *Williams*, J. Whitridge, the frequency and significance of infarcts of the placenta, base upon the microscopic examination of five hundreath consecutive placentae. The amer. journ. of obstetrics XLI. 6.

Kinderkrankheiten.

4883. *Bioche*, Dr. A., du céphalématome. Paris, Steinheil. 3,00

3884. *Franke*, Georg. die Hasenscharten der chirurgischen Poliklinik und des Anscharhauses zu Kiel. 1896—1900. Ein Beitrag zur Statistik der Hasenscharten. Diss. Kiel.

4885. *Hirth*, Geo., Ideen zu einer Enquete über die Unersetzlichkeit der Mutterbrust. München, G. Hirth. 1 00

4886. *Jaja*, F., per la giovane madre: cure e consigli di igiene materna ed. infantile. Milano. 1.00

4887. *Lexikon* der Kinderheilkunde und Kindererziehung. Ein Buch f. sorg. Eltern. I. Teil: Kinderheilkunde. Eine gemeinv. Darstellung sämtl. Kinderkrankheiten, deren Verhütung u. Heilung. Von San.-R. Dr. L. Fürst. II. Teil: Kindererziehung u. Berufswahl. Ratgeber bei Erziehungsfragen v. der ersten Lebenszeit des Kindes bis zur Berufswahl. Von Lehrer Hans Suck. Mit circa 300 Illustrat. 12 künstl. ausgef. farb. Tafeln von ersten Künstlern u. einem zerlegbaren anatom. Modell eines 10 jährigen Kindes. In 20 Lieferungen. 1. Lieferung. Berlin. H. Schild. 0,50

4888. *Schütze*, Dr. Carl, die Verhütung der Tuberkulose unter den Kindern und die Fürsorge vor dem versicherungspflichtigen Alter. Vortrag. Mit 1 Plan. Halle, C. Marhold. 1,00

4889. *Allen*, M. K., dangerous communicable diseases, howspread; together with some suggestions as to their restriction. Pediatrics IX. 12.

4890. *Berkeley*, W. N., some remacks on three symptoms of rickets. Pediatrics IX. 12.

4891. *Bourneville*, comparaison entre les enfant normaux et les enfants anormaux au point de vue de la persistance ou de l'absence du thymus. Le progrès méd. 25.

4892. *Concetti*, Luigi, über Eklampsie, Tetanie und Poliomyelencephalitis der Kinder. Allg. Wien. med. Ztg. 25. c. f.

4893. *Goltmann*, Abraham, a case of pneumonia in baby six weaks old. Pediatrics IX. 12.

4894. *Hochsinger*, Dr. Carl, über Säuglingsernährung und Kuhmilch und Präparaten desselben. Monatsschrift für Gesundheitspflege 6.

4895. *Katz*, Albert, quelques recherches sur le thymus chez l'enfant. (Statistique de 61 cas.) Le progrès méd. 25.

4896. *Kissling*, Dr. K., ein Fall von infantiler Cerebrallähmung mit complicirter Oculomotoriuslähmung. M. m. W. 26.

4897. *Lachger*, Ferienkolonien. Gesunde Kinder 6.

4898. *Lange*, Dr. Cornelia de, zur normalen und pathologischen Histologie des Magendarmcanals beim Kinde. Jahrb. f. Kinderheilk. 51. Bd. 6. Hft.

4899. *Luzzatt* , Dr. Angelo, zur pathogenitischen Bedeutung des Pseudoinfluenzabacillus im Kindesalter. Wien. m. W. 21.

4900. *Raudnitz*, R. W., zur Behandlung d. Keuchhustens. Pr. med. W. 26.

4901. *Rice*, Clarence C., the surgical treatment of both enlarged and diseases trybils in children and in adults. The post graduate XV. 6.

4902. *Rupp*, Adolph, diphtheria deaths and antitoxin statistics. The amer. journ. of obstetrics. XLI. 6.

4903. *Schkarin*, A. N., eitrige Pleuritiden bei Säuglingen. Bacteriologie. Jahrb. für Kinderheilkunde. 51. Bd. 6. Hft.

Krankenverpflegung, Krankenbehandlung.

4904. *Bernheim*, Dr., la médication ergotée. Etude expérmentale et clinique. Paris, A. Maloine. 3,00

4905. *Dammann*, Badearzt San.-R. Dr., der Kurort Lippspringe, seine Heilmittel u. Heilwirkungen. 6. Aufl. Paderborn, F. Schöningh. 0,80

4906. *Encyklopädie* der Therapie. Hrsg. v. Geh. Med.-R. Prof. Dr. Osc. Liebreich, unter Mitwirkg. v. DD. Priv.-Doc. Prof. Mart. Mendelsohn u. San.-R. Bibl. Abth. Würzburg. III. Bd. 3 (Schluss-Abth.). Berlin, A. Hirschwald. 8,00

4907. *Genziger*, Hauptmann Frz. Studienbehelf für Militär-Aerzte. Lösung der Aufgaben. Temesvar. Wien, J. Safar. 1,20

4908. *Gerhardt*, Geh. Med.-R. Prof. Dr. C., Lehrbuch der Auskultation u. Perkussion, m. besond. Berücksichtigung d. Besichtigg., Betastg. u. Messung der Brust u. des Unterleibes zu diagnost. Zwecken. 6. Aufl. besorgt v. Priv.-Doz. Dr. D. Gerhardt. Mit 55 Fig. Tübingen, H. Laupp. 6,00; geb. 7,00

4909. *Gilbert*, Dr. W. H., die Heilwirkung des Badener Kurmittels bei Kriegsverwundeten. Leipzig, Benno Konegen. 1,00

4910. *Kobert*, R., trattato di farmacoterapia ad uso dei medici e degli studenti. Roma. 15,00

4911. *Lévy*, E., de wil verstandelijte ontwikkeld en toegepast als geneesmiddel. Naar de laatste Fransche uitgave bewerkt door Henry Eshuys. Amsterdam, C. L. G. Veldt. fl 2,40

4912. *Lucca*, Dr. S., zur Orientierung in Marienbad. Der medicin. Theil neu bearb. v. Dr. M. Lang. 17. Aufl. m. Situationspl., e. Karte d. Umgbg. u. e. Rundsicht v. Aussichtsthurm. Marienbad, F. Geschihay. Geb. m. Leinw. 2,20

4913. *Schmiedeberg*, Dir. Prof. Dr. O., üb. Naturwein u. Kunstwein. Eine diätet. Studie. Leipzig, F. C. W. Vogel, 1,00

4914. *Augenmüller*, L., eine neue zweitheilige Leibbinde. Aerztl. Polytechn. 4.

4915. *Bass*, Dr. Alfr., üb. Tannigen. Mit besond. Berücksichtigung der Kinderpraxis. D. Heilkunde 9.

4916. *Bie*, Dr. Waldemar, Finsen's Phototherapie. D. Heilkd. 9.

4917. *Butlin*, Henry T., the cavendish lecture on the application of pathologyto surgery. Brit. med. journ. 2061.

4918. *Clack*, Charles M., experience with Tannigen. The therap. Gaz. XXIV. 6.

4919. *Cohn*, Dr. Emanuel, über den technischen Unterricht d. Schwestern vom Rothen Kreuz. Zeitschr. f. Krankenpfl. 1.

4920. *Curschmann*, Prof. Dr. H., üb. Krankenpflegemassnahmen beim Typhus. Zeitschr. f. Krankenpfl. 1.

4921. *Dennig*, Prof. Dr. A., über die Zufuhr von Wasser u. indifferenten Flüssigkeiten bei verschiedenen Krankheiten. Zeitschr. f. Krankenpfl. 1.

4922. *Deutsch*, Fr. Eduard, der derzeitige Stand der Quecksilbertherapie. (Mit besonderer Berücksichtigung der Intoxikationsformen und -Fälle). W. m. Pr. 26.

4923. *Dietrich*, Kr. Phys. Dr., die soziale Krankenpflege, besonders in Deutschland, während des 19. Jahrhunderts. Zeitschr. für Krankenpfl. 1.

4924. *Dommer*, Dr. F. Afterrohr mit Spühlvorrichtung. Deutsch. Praxis, 11.

4925. *Dornblüth*, Dr. Otto, über Jodipin Merck. Aerztl. Monatsschr. 6.

4926. *Eckert*, Th., neue Vorrichtung zum Krankentransport. Aerztl. Polytechnik. 1.

4927. *Eulenburg*, Geh. Med.-R. Prof. Dr. A., neue Instrumente zur Vibrationsmassage. Zeitschr. f. Krankenpfl. 4.

4928. *Foss*, Dr. K. Sauerstoff in der Krankenpflege. Zeitschr. f. Krankenpfl. 4.

4829. *Gutzmann*, Dr. Herm., ein Beitrag zur Beschäftigung unheilbarer Kranker. Zeitschrift f. Krankenpfl. 4.

4930. *Häberlin*, Dr., ein kompendiöser Infusionsapparat. Aerztl. Polytechnik. 1.

4931, *Hoffmann*, C., Luftkissen, welche sich selbstthätig mit Luft füllen. Aerztl. Polytechnik. 2.

4932. *Jaksch*, Prof. Dr. R. v., eine Krankenwaage. Aerztl. Polytechnik. 2.

4933. *Jaksch*, Prof. Dr. R. v., Einiges üb. Krankenpflege aus d. innern Klinik im Kaiser-Franz-Josef-Pavillon des k. k. allgem. Krankenhauses in Prag. Zeitschr. f. Krankenpfl. 3.

4934. *Jaksch*, Prof. Dr. v., eine Krankenbettstelle. Aerztl. Polytechnik. 3.

4935. *Kellog*, J. H., hyoriatic institutions and their equipment, and the general management of cases. Modern medicine IX. 5. (concledol).

4936. *Klingmüller*, Dr. Viktor, über Jodipin. D. m. W. 26.

4937. *Kohn*, Dr. Hans, Erfahrungen mit Aspirin. Med. Woche, 23.

4938. *Kölbe*, Dr. Fried., Untersuchungen über den therapeutischen Werth des neuen Darmadstringens „Honthin". W. kl. Rundschau 25.

4939. *Kompe*, Dr. Karl, ein französisches Urtheil über Deutschlands Krankenpflege. Zeitschr. f. Krankenpfl. 3.

4940. *Laran*, Dr., emploi thérapeutique de l'acide vanadique. La presse méd. 49.

4941. *Lindemann*, Dr. E., ein elektrischer Heissluftapparat. (Elektrotherm.) Aerztl. Polytechnik. 1.

4942. *Lohnstein*, Dr. Th. ein Gährungs-Saccharometer für unverdünte Urine. Aerztl. Polytechnik. 4.

4943. *Meyer*, Dr. George, Krankentransport und Krankenpflege. D. Krankenpfl.-Ztg. 12.

4944. *Müller*, Arth., eine Radtasche für Aerzte. Aerztl. Polytechnik. 3.

4945. *Muthu*, C., some points in the sanatorium treatment of phthisis. Treatment IV. 4.

4946. *Oefele*, Dr. Freiherr Felix v., Butter als Arzneimittel. Zeitschr. f. Krankenpfl. 3.

4947. *Offer*, Dr. Th. Rob., diätetische Behandlung der Stoffwechselkrankheiten. Wien. med. W. 26.

4948. *Paul*, Prof. Dr. Th. u. *Sarwey*, Pr.-Doz. Dr. O., ein steriler Kasten zur Händedesinfection. Aerztl. Polytechn. 3.

4949. *Pollak*, Dr. Julius, einige neue Medicamente in der Phthiseotherapie. „Fersan". W. kl. W. 25.

4950. *Ransom*, W. B., on lead encyhalopathy an the use of diachylon as an abortifacient. Brit. med. journ. 206.

4951. *Rieger*, Dr. Eduard, ein Taschen-Douche-Apparat für Hämorrhoidal- etc. Leidende. Aerztl. Polytechnik. 4.

4952. *Riley*, W. H., value of rest and hydrotherapy in the treatment of cardiac dropsy. Modern medicine IX. 5.

4953. *Rosen*, Dr. Rich., Untersuchungen über den Einfluss der Körperlage auf die Defaecation. Zeitschr. f. Krankenpfl. 3.

4954. *Rosenbach*, Prof. Dr. O., zur Pflege und Prophylaxe bei Herzkranken. Zeitschr. f. Krankenpflege 2.

4955. *Rottenbiller*, Dr, E., Beiträge zur Wirkung des Gaultheriaöles. Ung. med. Pr. 23—24.

4956. *Schjerning*, Generaloberarzt Dr., Ansprache bei der Eröffnung der Ausstellung für Krankenpflege zu Berlin. Zeitschr. für Krankenpfl. 3.

4957. *Scholze*, Oberstabsarzt Dr., ein neues System fahrbarer Krankentragen. Aerztl. Polytechnik. 1.

4958. *Schüle*, Dr. A.. über die Speiseeinnahme Kranker. Zeitschr. f. Krankenpfl. 4.

4959. *Schüle*, Priv.-Doc. Dr., über die Einrichtung des Nachtwachendienstes. Zeitschr. f. Krankenpfl. 1.

4960. *Stahl*, B. Franklin, copy formula on Label. The therap. gaz. XXIV. 6.

4961. *Unna*, Dr. G. P., ein einfacher Heissluftbrenner. Zeitschr. f. Krankenpfl. 4.

4962. *Voigt*, Oberimpfarzt, ein Lymphebläser. Aerztl. Polytechnik 1.

4963. *Zeltner*, Dr. E., über die Wirkung des Digitoxin. crystallisat. Merck im Vergleich zu den Digitalisblättern. M. m. W. 26.

4964. *Zemanek*, Paul, Gestell für Eisenbahnwagen zum Einhängen von Krankentragbahren. Aerztl. Polytechnik. 3.

4965. *Ziemssen*, Geh.-R. Prof. Dr. v., über die Bedeutung ländlicher Sanatorien für die Zukunft der öffentlichen Krankenpflege. Zeitschr. f. Krankenpfl. 1.

Medizinalverfassung, Gerichtsmedizin, Militärmedizin.

4966. *Archiv* f. Unfallheilkunde. 3. Bd. 2. Heft. Stuttgart, Enke. 4,00

4967. *Bircher*, Chefarzt Colonel Henri, les effet des projectiles d' artillerie. Mit 1 Atlas v. 32 Taf. Aarau, H. R. Sauerländer & Co. Geb. u. kart. 11,00

4968. *Rapmund*, Reg.- u. Geh. Med.-R. Dr. O., der beamtete Arzt und ärztliche Sachverständige. Mit besond. Berücksichtigung d. deutschen Rechts- u. preuss. Landesgesetzgbg. Unter Mitarbeit von DD. Prof. A. Cramer u. dirig. Arzt Prov. Doz. G. Puppe. 1. Lfg. Berlin, Fischer's med. Bchh. 2,00

4969. *Schnyder*, Alt-Oberfeldarzt Dr. H., aus meinem Leben. Autobiographische Notizen. Mit Bildnis. Basel, B. Schwabe. 2,80

4970. *Braatz*, Dr. Egbert, zur Aseptik der Impfung. Aerztl. Polytechnik. 3.

4971. *Dornblüth*, Med. R. Dr. Fr., die Vorbildung zum ärztl. Beruf. Aerztl. Monatsschr. 6.

4972. *Glattauer*, Dr. B., das oesterreichische Krankenversicherungsgesetz und die Aerzte. D. Heilkunde 9.

4973. *Hoach*, Dr. J., Scalpwunde, bedingt durch vorzeitiges Explodieren einer blinden Geschützpatrone.

4974. *Mugdan*, Dr. O., durch welche Gesetzesbestimmungen sind die Landesversicherungsanstalten zur Einleitung einer vorbeugenden Krankenfürsorge befugt? B. kl. W. 26.

4975. *Gelze*, Dr. Otto, über Conservenverpflegung. Der Militärarzt 11 u. 12.

4976. *Richter*, Dr. Maximilian, zur Ausgestaltung des Sanitätsdienstes bei der k. k. Landwehr. Der Militärarzt 11 u. 12.

4977. *Roth*, Dr., zur Besoldungsfrage der Amtsärzte. Bayr. ärztl. Corresp. Bl. 11.

Hygiene.

4978. *Vierteljahrsschrift* f. öffentl. Gesundheitspflege. 32. Bd. 2. Hft. Braunschweig, Vieweg. 4,00

4979. *Wurm*, Eman., Gesundheitsschutz in Staat, Gemeinde und Familie. In 25 Heftn. 1. Heft m. 1 Taf. Stuttgart, J. H. W. Dietz Nachf. 0,20

4980. *Zeitschrift* f. Hygiene und Infektionskrankh. 33. Bd. 3. Hft. u. 34. Bd. 1. Hft. Leipzig, Veit & Co. 14,00

4981. *Baginsky*, Prof. Dr. Adolf, u. Dr. *Sommerfeld*, über die Milchversorgung und Milchkontrolle im Kaiser- und Kaiserin-Friedrich-Kinder-Krankenhause. Zeitschrift für Krankenpflege 1.

4982. *Ludewig*, Hermine in Bunzlau, Tuberkulose und verbesserte Frauenkleidung. Offener Brief an die Herren Heilstättenärzte. Nebst einer Erwiderung von Dr. Georg Liebe in Braunfels. Zeitschr. f. Krankenpfl. 2.

4983. *Rabinowitsch*, Dr. Lydia, über die Gefahr der Uebertragung der Tuberkulose durch Milch und Milchprodukte. D. m. W. 26.

4984. *Steiner*, über die Quellenverhältnisse von Hamburg. D. Med.-Ztg. 52.

Zahnheilkunde.

4985. *Sieberth*, Otto, die Mikroorganismen der kranken Zahnpulpa. Diss. Erlangen. Nürnberg, M. Edelmann. 1,50

4986. *Indjegon*, M. A., partielle Nekrose der Alveole mit Absterben der Zahnpulpa, verursacht durch fortgesetzte Alkoholapplikation. Zahnärztl. Wochenbl. 23. Juni.

4987. *Martin*, Dr. Claude, die Herstellung und das Einsetzen der Immedialprothesen bei der Resektion des Unterkiefers. Zahnärztl. Wochenbl. 30. Juni.

4988. *Michel*, Dr. A., aus dem zahnärztl. Institut zu Würzburg. Zahnärztl. Wochenblatt 23. Juni.

4989. *Torger*, Zahnarzt, grosse Gaumencyste und Perforation des Bodens d. Nasenhöhle. Odont. Bl. 6.

III) Litterarische Besprechungen

Besprechung von Büchern.

Die Grundsätze des Naturforschers und Arztes. Zusammengestellt von Dr. Karl Francke. München 1900. Seitz & Schauer. gr. 8° VII u. 39 S. 60 ₰.

Der Gedanke, die über Jahrhunderte verstreuten Aussprüche unserer Grossen über die Grundsätze des Naturforschers und Arztes zusammenzutragen, wird jedem, der Umschau und Selbstbesinnung schätzt, überaus sympathisch sein; doch haften der ersten Verwirklichung dieses Gedankens noch erhebliche Mängel an. Zunächst erscheint mir, statt der gewählten Ordnung der Aphorismen nach der alphabetischen Reihenfolge der Verfasser, viel zweckmässiger und sinnvoller entweder die Gruppierung nach stofflichen Unterschieden oder die einfache historische Aufzählung, oder schliesslich — beides in einem — innerhalb der einzelnen Stoffgebiete die Aneinanderfügung nach der Geschichte. Sodann ist die Auswahl der Merksätze eine dermassen ungleiche, dass neben den hellsten und schärfsten solche stehen, die nichts weniger als unbestritten und tiefgründig sind, solche, die sich schon durch ihre Form als blosse Berichterstattung kundgeben, und endlich gar solche die nicht einmal den stilistischen Anforderungen genügen, sodass ihre Verfasser gewiss selbst sehr verwundert wären, wollte man ihnen diese vielleicht nur beiläufigen Bemerkungen als „ewige Wahrheiten", wie es in der Vorrede heisst, verkaufen. Und endlich drittens, um nicht noch weitere Punkte zu erörtern, mangelt der Zusammenstellung die solchen Werken durchaus notwendige und wenigstens anzustrebende Unparteilichkeit, die auch dem Gegner die Möglichkeit eines guten Einfalles lässt und die jedem Autor nur solche Aussprüche entlehnt, die seiner historischen Stellung in der Wissenschaft entsprechen. — Trotz allem aber, ich wiederhole und betone es, ist das Heftchen erfreulich und nützlich, und es ist ihm eine baldige zweite Auflage zu wünschen, die ihm in verbesserter und vermehrter Form einen dauernden Platz in der Litteratur sichert. Behm, Pyrmont.

Zum neuen Jahrhundert. — Ein alter Bericht über die Gestaltung der pathologischen Anatomie in Deutschland, wie sie ist und wie werden muss. Zwei Aufsätze von R. Virchow. Sonderabdruck aus dem Archiv f. pathologische Anatomie und Physiologie f. klin. Medizin Bd. 159, Hft. 1. Berlin, Georg Reimer.

Der Altmeister der Heilkunde bringt im ersten Saecularartikel, mit welchem er sein Archiv in das neue Jahrhundert hinüberleitet, Gedanken über einzelne Punkte der Entwickelung, welche die Medizin im Laufe des vergangenen Jahrhunderts genommen, und berührt die Aussichten, welche ihrer voraussichtlich im nächsten harren. Sie auch nur inhaltlich zu verzeichnen geht nicht an. Es muss die

Lektüre des Originals empfohlen werden. Manchem wird der Leser vollauf beistimmen, sei es, dass der Verfasser die Existenzbedingungen des ärztlichen Standes, die Naturheilkunde, Volksmedizin und Kurpfuscherei bespricht, oder auf wissenschaftliche Forschungen z. B. die Entzündung, die Tuberkulose, Serumtherapie, die Lehre von der Immunität usw. eingeht. Vor allem aber betont Verfasser dass Empirie und exakte Forschung Hand in Hand gehen müssen, um auch fernerhin die Heilkunde nicht auf Irrwegen, sondern in echt wissenschaftlichen Bahnen wandeln und dem Ziel ihrer Aufgabe der Aufklärung und Belehrung sichere Grundlagen zu schaffen näher und näher kommen zu lassen. — Der II. Teil, die Wiedergabe des Berichtes, welchen Verfasser vor mehr als 50 Jahren als Resultat seiner damaligen Studienreise durch die deutschen Lande über den Stand der pathologischen Anatomie und ihrer Schwesterdisziplinen dem preussischen Kultusminister erstattete, ist auch ein Rückblick. Er zeigt den Leser, dass ein gut Stück von dem, was Verfasser für erforderlich hielt, zu stande gekommen ist, dass aber manches noch als erstrebenswertes Ziel der Zukunft vorbehalten bleibt. von Boltenstern, Bremen.

Ueber Myocarditis und ihre Behandlung. Von Prof. Dr. Mendelsohn-Berlin. München 1899. Seitz & Schauer. 1 ℳ.

Die Myocarditis, klinisch besser als Herzmuskelinsufficienz, Herzschwäche, weakened heart, zu bezeichnen, kommt durch alle diejenigen Momente zu stande, welche entweder in lokaler Weise die Ernährung des Herzmuskels herabsetzen, oder aber durch allgemein schädliche Einflüsse die Ernährung des gesamten Körpers und damit auch die des Herzens zu beeinträchtigen vermögen. Die Therapie hat zunächst causal zu verfahren, es sind dann die äusseren Anforderungen dem vorhandenen Grade von Leistungsfähigkeit des Herzens in sorgsamer Regelung anzupassen. Fernhaltung körperlicher Anstrengung und Vermeidung von psychischer Erregung sind die hauptsächlichsten Heilfaktoren. Anders als die allgemeine Therapie gestaltet sich natürlich die Behandlung der ausgesprochenen Anfälle von Herzschwäche, Aether und Coffein stehen obenan. Mit Digitalis, dem wirksamsten Mittel muss man haushalten.

Israel, Medenau.

Sammlung zwangloser Abhandlungen aus dem Gebiete der Nerven- und Geisteskrankheiten. Hrsg. von Dr. Konrad Alt. Bd. I, Hft. 1: **Die Frühdiagnose der progressiven Paralyse.** Von Prof. Dr. A. Hoche. 2. Aufl. Halle a. S. Carl Marhold. 1900. gr. 8°. 63 S. Einzelpreis 1,80 ℳ.

Die soeben in 2. Auflage erschienene Arbeit behandelt ein Thema, das für den Praktiker von eminenter Wichtigkeit ist. Wird doch das Anfangsstadium der Paralyse so oft übersehen und der Kranke zu seinem und seiner Umgebung Unheil so lange in seiner freien Verfügung unbeschränkt gelassen, bis der angerichtete Schaden auch dem Laien das Vorhandensein einer schweren Krankheit offenbart. Neben dem praktischen Arzte und dem Nervenspezialisten hat auch der Augenarzt an dem vorliegenden Thema ein nicht geringes Interesse, da er ja, wie überhaupt bei centralen Nervenleiden, auch hier nicht selten in der Lage ist aus scheinbar geringfügigen Veränderungen der Augen den Eintritt der Allgemeinerkrankung jahrelang vorher und als erster zu diagnostizieren. Die einschlägigen Punkte finden sich in dem Aufsatze genaustens auseinander gesetzt. Ebenso werden die Differentialdiagnose und die praktischen (juristischen) Consequenzen der Frühdiagnose eingehend besprochen. Die Lektüre des Heftes kann den Collegen nicht dringend genug empfohlen werden. Guttmann, Breslau.

Wie sind Geisteskrankheiten zu werthen? Von Rud. Arndt. Sammlung zwangloser Abhandlungen aus dem Gebiete der Nerven- und Geisteskrankheiten. III, 2. C. Marhold. Halle 1900. 62 S. 2 ℳ.

Diese Arbeit des bekannten Verfassers ist einem Ref. nur schwer zugänglich und muss daher Jeder, der sie eingehend studieren will, das Buch selbst in die Hand nehmen; er wird die interessante und lehrreiche Schrift, die eine eigenartig philosophisch-psychologische Auffassung des Verfassers enthält, sicherlich nicht eher fortlegen, als bis er, durch die fesselnde, mit allgemein und speziell medizinisch-geschichtlichen Rück- und Seitenblicken durchsetzte Darstellungsweise angeregt, sie bis zum Schlusse mit Freude und Genuss in sich aufgenommen hat. Unter Hinweis auf seine in derselben Sammlung (II, 1) erschienene Arbeit: „Was sind Geisteskrankheiten?" definiert er diese etwa so: Sie sind nicht Krankheiten im eigentlichen Sinne, sondern bloss Anzeichen, Symptome solcher, krankhafte Veränderungen des Ichs, damit Ausdruck atomistischer beziehungsweise molecularer Geschehnisse, d. h. also von Störungen des Stoffwechsels und der auf ihm beruhenden Ernährungsvorgänge sich selbst und damit diese ihre Vorgänge in sich fühlender Wesen. Dieses weiter ausführend, gelangt Verfasser zur Schilderung der dualistischen und monistischen Weltanschauung und der Auffassung ihrer hauptsächlichsten Vertreter und bekennt sich an der Hand des Du Bois-Reymond'schen Vortrags: „Ueber die Grenzen des Naturerkennens" und nachweisend, dass, wie von dem Naturforscher Licht, Elektrizität, Magnetismus, Schwerkraft etc. als blosse Modificationen einer Urkraft nachgewiesen sind, so auch das Bewusstsein, das Bewusste überhaupt, eine Aeusserungsart dieser Urkraft sei, zum wahren, bewussten Monismus, wie Verfasser dies schon früher in seinen Arbeiten: „Bemerkungen über die Kraft etc." und „Kraft und Kräfte" gethan hat und wie solches Verfasser auch in den Arbeiten Spinoza's, Giardano Bruno's, Kant's, Böhme's, Schelling's etc. findet. Verfasser entwickelt nun das Entstehen und Wesen der Geisteskrankheit, lässt die unklaren Vorstellungen der erblichen Anlage, der erblichen Belastung, des erblich degenerativen Irreseins fallen und weist die Bedeutung des darwinistischen, in dem Satze: Natura non facit saltum, gipfelnden, biologischen Grundgesetzes für die Auffassung der Geisteskrankheiten nach. Der Organismus, der Mensch, ist das jeweilige Erzeugniss, das Produkt des ganzen Weltalls und darum ist er auch abhängig von ihm, von seinem ersten bis zu seinem letzten Augenblick. Die verschiedenen Geisteskrankheiten, soweit sie als wohl zu unterscheidende Zustände des Menschen benannt sind und benannt werden, sind keine Besonderheiten, keine bestimmten Krankheiten eigener Art, sondern lediglich Phasen eines Vorgangs, durch den ein Mensch anders als gewöhnlich, leidend, krank erscheint und dies vorzugsweise durch sein Geistesleben, zumal durch das Verhalten seines Ichs an den Tag legt. Nun wird das Wesen, das Verhalten der krankhaften Zustände des Ichs, das melancholische, maniakalische, stupuröse, paranoeische etc. Ich geschildert und dementsprechend die Einheitlichkeit des Wesens der Geisteskrankkeit als Vesania (Psychoneurosis Schüle's) zusammengefasst, so dass die einzelnen in die Erscheidung tretenden Krankheitsformen nur Stadien eines typischen grossen Grundprozesses darstellen, wie solches Verfasser auch in seiner bekannten mit Dohm gemeinsam herausgegebenen Schrift: „Der Verlauf der Psychosen" bereits 1887 des Weiteren geschildert hat. D. W. Wulff, Oldenburg.

Ueber orthopaedische Apparate, Von Dr. August Blencke. München 1900. Seitz & Schauer. gr. 8°. 14 S. 80 ₰.

Dieser Separatabdruck aus der „Deutschen Praxis" giebt eine sehr übersichtliche Zusammenstellung der orthopädischen Apparate, die principiell in Reduktions-, Retentions- und Ersatzapparate zu trennen sind. Jeder Apparat muss der Deformität sich anpassen, nicht aber umgekehrt. Im besonderen werden besprochen: Hessings Stoffkorsett, die Celluloid- und Hornhautkorsette, die Hoffa'sche Leibbinde und die Schienenhülsenapparate der unteren Extremität. Man kann aus den Ausführungen des Autors vielerlei lernen — sowohl was orthopädische Apparate leisten können, als auch, dass die Leistungsfähigkeit derselben bei den schwersten Formen ihre Grenze findet, und dass da die Chirurgie an Stelle der Orthopädie treten muss. R. Landau, Nürnberg.

Neueres über Taubstummheit und Taubstummenbildung. Vortrag gehalten in den Fortbildungskursen für Aerzte von Dr. Hermann Gutzmann, Berlin. Berliner Klinik, April 1900. gr. 8°. 20 Seiten. 30 ₰.

Für dieses zusammenfassende Referat über den Stand der neuern Bestrebungen auf dem Gebiete der Taubstummenbildung gebührt Verfasser geziemender Dank. Die in Deutschland allgemein geübte „deutsche Methode" beruht darauf, dass die Taubstummen bezügl. die Tauben von den Lippen ablesen lernen. Der sehr mühevolle Weg, der bei diesem Unterricht zurückgelegt werden muss, führt aber dafür auch sicherer ans Ziel, den Taubstummen zu einem brauchbaren Mitgliede der Menschheit zu machen und ihm sein Gebrechen weniger fühlbar werden zu lassen. Die bei den meisten Taubstummen noch vorhandenen Hörreste haben im Anfange dieses Jahrhunderts Itard und neuerdings Urbantschich veranlasst, durch methodische Hörübungen das Hörvermögen zu wecken. Die an die ersten Veröffentlichungen geknüpften hochgespannten Erwartungen haben sich sicherlich nicht erfüllt, wenn auch die Frage über die Zweckmässigkeit der Hörübungen und das, was im einzelnen Falle erreicht werden kann, zur Zeit noch nicht gelöst ist. Jedenfalls soll der Taubstummenunterricht nicht lediglich durch das Ohr stattfinden und von der Ablesemethode abgestanden werden, solange nicht die gewöhnlichen Unterhaltungssprache im geschlossenen Raum vom Ohr allein percipiert wird. Die Perception durch das Auge wird für die spätere Konversation stets den Hauptweg bilden. Da das Auge für den Taubstummen naturgemäss nach diesen Auseinandersetzungen einen ganz ungeheuren Wert besitzt, so ist es klar, dass für eine sorgsame Instandhaltung dieses Perzeptionsweges in erster Linie zu sorgen ist. — — Die Sprache hängt ab von guter Atmung, guter Stimmgebung und guten Artikulationsorganen und und müssen daher alle bestehenden Anomalieen beseitigt werden, so der mangelhafte Schluss der Glottis bei der Phonation, die hyperplasierte Rachen- und Gaumenmandel, zu kurzes Zungenbändchen, usw. — Die deutsche Methode des Lautsprechunterrichts hat nach Ausweis der Statistik einen wesentlichen Anteil an der Lungenkraft und Ausnützung der Atmungsfähigkeit, und hängt damit wohl auch der Umstand zusammen, dass in denjenigen Anstalten, in denen der Zeichensprachunterricht üblich ist, der Prozentsatz der lungenschwindsüchtigen Taubstummen ein sehr viel höherer ist. Ein sehr wichtiges Moment ist die Prophylaxe der Taubstummheit und hierbei spielt neben der rechtzeitigen und sachgemässen Behandlung der

Ohrenleiden im Kindesalter die Vererbung eine grosse Rolle. Sorgsame und ausführliche Statistiken werden hierin auch für Deutschland Aufklärung und Besserung bringen. Am wichtigsten für die Taubstummenschulen wäre die Thätigkeit des Spracharztes an der Anstalt, der auch vor Beginn des Unterrichts die Untersuchung der Sprachorgane, Nasen-, Mund- und Rachenhöhle vorzunehmen hätte.

Schwidop, Karlsruhe.

Zwischen Aerzten und Clienten. Von Prof. G. B. Ughetti. Uebersetzung von Dr. Galli. Wien und Leipzig, Wilhelm Braumüller. 1900. gr. 8⁰. XII u. 162 S. 3 ℳ.

Den in letzter Zeit mehrfach publizierten beruflichen Glaubensbekenntnissen hervorragender Aerzte reiht sich das vorliegende in würdigster Weise an. In zwangloser Aneinanderfügung und im anziehendsten Plaudertone, gleichsam feuilletonistisch, behandelt der Verfasser zahlreiche wichtige Themata aus dem ärztlichen Berufs- und Standesleben, wie Consilien, Charlatanismus, Honorare usw. Gerade durch die scheinbare Ungebundenheit der Darstellung wirken die mitgeteilten heiteren and ernsten, leider mitunter auch traurigen, Erfahrungen um so eindringlicher und fesselnder, und so verbindet die Lektüre Belehrung und Genuss. Die deutsche Uebersetzung liest sich fliessend; die Ausstattung des Buchs, dem eine Vorrede von Mantegazza und eine Widmung an den Dr. med. Herzog Karl Theodor von Bayern vorangestellt sind, ist eine sehr gute. Das Buch darf auch in Deutschland auf einen zahlreichen Leser- und Freundeskreis rechnen.

Guttmann, Breslau.

Die Kohlenoxydvergiftung in ihrer klinischen hygienischen und gerichtsärztlicher Bedeutung. Monographisch dargestellt von Dr. Willy Sachs, Mülhausen. gr. 8⁰. IX u. 236 S. Braunschweig, Vieweg & Sohn. 1900. 4 ℳ.

Die Kenntnis der CO-Intoxikation monographisch dargestellt, ist eine wertvolle Bereicherung vor allem für die Gerichtsärzte und für Begutachtungen aller Art, die neuen Arbeiten über die Dissoziation des CO-Haemoglobins und über den CO-Diabetes sind berücksichtigt, Minengasvergiftungen sind jetzt seltener geworden, als sie es früher zu Polecks' Zeiten waren. Interessant ist die Zusammenstellung der Selbstbeobachtung bei CO-Vergiftung. Auf den chemischen und klinischen Teil folgt die eingehende Abhandlung über die pathologische Anatomie. Eine Reihe von Schlagflüssen figurieren in den Leichenberichten, bei denen die Todesursache CO-Vergiftung war. Die Methoden des Nachweises von CO im Blut werden ausführlich angegeben; die Entgiftungstheorie besprochen. Das CO-Hämoglobin, die bekannte chemische Verbindung von CO mit den roten Blutkörperchen ist unfähig für den Gasaustausch; es trübt die Protoplasmakörner und führt zur Verfettung. Die Ganglien reagieren am empfindlichsten auf das CO. Die weitgehende Therapie wird besprochen — interessant wäre es, ob die von Maximilian vorgeschlagene Anwendung von Amylnitrit wirklich in weiteren Fällen von Erfolg sein wird. Bei der Prophylaxe wird die Fabrikation von Leuchtgas besprochen, die Erscheinungen bei Grubenbränden dargelegt, last not least die Ofenklappe erwähnt. Daran schliesst sich die Besprechung moderner Heiz- und Lüftungsanlagen bis zu den „geheizten" Droschken. Der forensische Teil stellt alle berühmten Fälle zusammen, bespricht die Differentialdiagnose zwischen Kohlenstaub und Leuchtgasvergiftung und schliesst damit, dass die Kohlenoxydeinatmung als ein versicherungspflichtiger Unfall dargestellt wird. Das Buch, welches mit einem weitgehenden Litteraturverzeichnisse versehen ist, ist klar und anregend geschrieben und für die gerichtsärztliche Praxis durchaus zu empfehlen. Eine sehr instruktive Farbenspektrumtafel ist beigegeben; eine reiche Fülle von eigenen Beobachtungen lässt in Verbindung mit der Zusammenfassung der von anderen Beobachtern gesammelten Thatsachen den Wert des Werkes als bedeutungsvoll erscheinen.

Dr. Neumann, Sensburg.

Zur Besprechung in unserer Zeitschrift stehen schriftstellernden Abonnenten des „Reichs-Medizinal-Anzeigers" nachstehende neu erschienene Bücher kostenfrei nach eigener Wahl zur Verfügung:

Elschnig, Priv.-Doz. Dr. Anton in Wien und Prof. Dr. O. Zoth in Graz: pathologische Anatomie des Sehnerveneintrittes. 12 Tafeln mit Text 8,00 — Erfindung, die erste. Vorgeschichtliche und culturhistorische Gedanken 1,20 — Fischer, Dr. med. F., in Salzungen: über Frauenleiden. Deren Heilung unter Verwendung der Salzunger Soole 2,00 — Junge oder Mädchen? Wodurch entsteht das verschiedene Geschlecht der Kinder? Wie kann man nach Belieben Knaben oder Mädchen hervorbringen? 0,50 — Magnus, Prof. Dr. H., in Breslau: die Anatomie des Auges in ihrer geschichtlichen Entwickelung. 13 farbige Tafeln mit Text 8,00 — Röse, Dr. med. in München: Anleitung zur Zahn- und Mundpflege mit 38 Abbild. 3. völlig umgearb. Aufl. — Schenk, Dr. Arthur, „Helenenhöh" bei Kolberg: die Hydrotherapie des Darmtraktes mittelst Enteroklyse 1,00 — Schott, Prof. Dr. in Nauheim: die Heilfactoren Bad Nauheims. Festschrift zur Einweihung der am 7. 3. 00 zu Tage gekommenen heissen kohlensäuerl. Thermal-Soolsprudels Quelle Nr. XIV. 1,30. — Taschenbuch der Krankenpflege für Aerzte, Pflegerinnen, Pfleger und für die Familie bearb. von Med.-Rath Prof. Dr. Fürbringer in Berlin unt. Anderen hrsg. vom Geh. Med.-Rath Dr. L. Pfeiffer in Weimar. 3. vollst. umgearb. Aufl. geb. 5,00 — Zweifel, Dr. Paul. in Leipzig: Aetiologie, Prophylaxis und Therapie der Rachitis 1900.

Besprechung von Zeitungsbeiträgen.

Die Aetiologie und Therapie der Aorten-Aneurysmen. Von Dr. E. Aron. Aus dem Krankenhause der jüdischen Gemeinde in Berlin. Innere Poliklinik. Dirigierender Arzt: Sanitäts-Rat Dr. Lazarus. Berliner klinische Wochenschrift 1899, 12.

Virchow hat vor einiger Zeit dagegen protestiert, dass man bei verschiedenen Krankheiten, bes. Tabes, progressiver Paralyse und Aorten-Aneurysma feststellt, in welchem Verhältnis der Fälle in dem Vorleben der Patienten Syphilis vorgekommen ist und dass man, wenn der Prozentsatz ein hoher ist, auf einen ätiologischen Zusammenhang der betreffenden Krankheit mit Lues schliesse. Verfasser tritt dieser Anschauung entgegen, besonders in Bezug auf die Aorten-Aneurysmen. Im höheren Alter ist eine Gefässerkrankung ja häufig, setzt die Krankheit dagegen in einem relativ frühen Lebensalter ein, und ergiebt die Anamnese voraufgegangene Lues, so hält Aron eine antisyphilische Kur indiziert, um so mehr als Moritz Schmidt über 5 Heilungen nach einer spezifischen Behandlung berichtet. Bei anderen Gelegenheiten, wenn man z. B. zweifelt, ob Kehlkopfkrebs oder Lues vorliegt, wird ja ebenfalls eine antisyphilitische Kur eingeschlagen und versucht, aus dem Erfolg oder Misserfolg — „ex invantibus et nocentibus" — die Diagnose zu sichern. Der Verfasser ist also der Ansicht, dass wir konsequent Jod und Quecksilber kombinieren sollen, wenn wir ein Aorten-Aneurysma in Behandlung bekommen und erfahren, dass eine syphilitische Infektion voraufgegangen ist, dass wir also diese Krankheit ebenso behandeln müssen, wie die eines anderen lebenswichtigen Organs, bei der wir annehmen, dass Syphilis die Ursache ist.

Forchheimer, Würzburg.

Intoxikation par le sulfate de cuivre. Von Bonnet. Gaz. de hôpitaux 1899, 33.

In dem letalen Vergiftungsfall mit Kupfersulfat (ca. 29 g) hatten die Symptome eine auffallende Aehnlichkeit mit einer choleriformen Gastroenteritis. Aber selbst wenn die Patientin über die Ursache ihrer Erkrankung nicht hätte sprechen können oder wollen, musste ein Punkt unbedingt auf die Diagnose einer Kupfersulfatvergiftung hinlenken: die charakteristisch blau gefärbte Zunge.

von Boltenstern, Bremen.

Ist das Höhenklima noch als Heilfaktor in der Phthiseotherapie zu betrachten? Von Dr. Stern in Bad Reinerz. S.-A. aus „Zeitschrift für praktische Aerzte" 1900, 4.

Während früher, besonders seit Brehmer's epochemachender Wirksamkeit das Höhenklima als ein bedeutungsvoller Faktor in der Prophylaxe und Therapie der Lungenschwindsucht angesehen wurde, machte sich in den letzten Jahren eine gegenteilige Anschauung geltend, die sowohl die Immunität der hochgelegenen Orte leugnete, bezw. auf andere, vorzüglich soziale Gründe zurückführte, als auch von einem besonderen Einflusse des Gebirgsaufenthaltes auf die Heilung von Lungentuberkulose nichts wissen wollte. S. bekämpft diese, jetzt in der Heilstättenbewegung zu grosser praktischer Wichtigkeit gelangte Lehre, er weist mit Nachdruck darauf hin, dass in den Höhekurorten die Sterblichkeit der Eingeborenen eher ab- als zugenommen habe, dagegen in den von Schwindsüchtigen viel besuchten Kurorten per Riviera und auf Maduira ein Steigen der Tuberkulosesterblichkeit bei Eingeborenen und Eingewanderten sicher festgestellt ist. Was die Therapie betrifft, so sprechen sich immer noch recht massgebende Beobachter für einen unleugbaren Einfluss des Höhenklimas auf den Verlauf der Phthise aus, so besonders Egger, H. Weber und Williams. Die Gründe für diese Heilwirkung liegen in der Steigerung des Stoffwechsels und der Lebensenergie, der Vermehrung der Widerstandsfähigkeit.

Beitrag zum Charakter, Verlauf und zur Behandlung der jüngsten Trachomepidemie in Berlin. Von Dr. Paul Schultz. S.-A. aus der Berliner klinischen Wochenschrift 1900, 1.

Verfasser beobachtete von August bis Oktober 1899 eine Epidemie von 30 Trachomerkrankungen, die mit Sicherheit auf Infektion durch Baden in einem Schwimmbassin zurückzuführen waren. Der Charakter der Epidemie war nicht bösartig, die gefürchtete Narbenschrumpfung war zur Zeit der Veröffentlichung nur bei 2 Patienten eingetreten und auch bei diesen nur in beschränktem Masse; auch konnten sämtliche Kranke ambulant behandelt werden. Therapeutisch verfuhr S. so, dass er zuerst die Körner mit dem Daumennagel ausquetschte, dann die Bindehäute mit 0,5 ‰ Sublimatlösung abrieb und abwechselnd damit einmal täglich Protargol ein-

träufelte; zum häuslichen Gebrauche wurde den Patienten ein 1-proz. Zinkwasser verschrieben. Die Fälle mit Hornhautkomplikationen wurden mit Atropin behandelt. Der Verfasser knüpft an seine Beobachtung die beachtenswerte Mahnung erstens zur Verhütung derartiger Infektionen polizeiliche Vorschriften über die Erneuerung des Wassers und Reinigung des Schwimmbassins öffentlicher Badeanstalten zu erlassen und zweitens für alle Trachomerkrankungen die gesetzliche Anzeigepflicht einzuführen.

Ueber Lues als ätiologisches Moment bei cerebraler Kinderlähmung. Von Dr. W. König. Neurolog. Centralbl. 1900, 7.

Der bekannte Verfasser, der sich bereits wiederholt und mit grossem Erfolge mit der Erforschung der oben genannten Erkrankung beschäftigt hat, hatte bisher als sichere ätiologische Momente für das Zustandekommen der infantilen Hirnlähmungen die schwere bezw. asphyktische Geburt, das Kopftrauma und die Infektionskrankheiten auffinden und feststellen können, den übrigen in Betracht zu ziehenden Momenten, zu denen er auch die Syphilis rechnete, jedoch nur die Rolle von prädisponierenden zuweisen müssen. Jetzt ist er infolge weiterer und einwandsfreier Beobachtungen, die er in der vorliegenden Arbeit des Genaueren mitteilt, zu der Ueberzeugung gekommen, dass doch die Lues als ätiologisches Moment bei der cerebralen Kinderlähmung eine nicht unbedeutende Rolle spielt, wobei nicht ausser Betracht zu lassen ist, dass doch wahrscheinlich die Lues eine noch grössere Bedeutung haben wird, als wir vorläufig anzunehmen berechtigt sind, da in einer sehr grossen Zahl von Fällen in Bezug auf das Vorkommen von Syphilis in der Ascendenz anamnestisch nichts oder nur Unsicheres zu erfahren ist, und objektive Zeichen hereditärer Erkrankung daran bei den Kranken nicht aufzufinden sind. Bei seinen Mitteilungen kommt Verfasser auch auf das interessante Verhältniss der cerebralen Kinderlähmung zur progressiven Paralyse zu sprechen, soweit die hereditäre Lues hierbei in Betracht zu ziehen ist; und einer der vorgeführten Fälle, bei dem beide Eltern infiziert waren und an progressiver Paralyse erkrankt sind, wo der im 7. Jahre stehende Patient mit spezifischen Affektionen geboren ward, allmählich bei ihm Lähmungserscheinungen auftraten, dann ein Schlaganfall mit Krämpfen folgte, bei dem deutliche Pupillenstarre, was an und für sich schon mit fast absoluter Sicherheit auf hereditäre Syphilis bei Kindern schliessen lässt, vorhanden war, ist wohl mit Recht als ein Uebergangsfall von cerebraler Kinderlähmung zur juvenilen Paralyse zu betrachten. Wulff, Oldenburg.

—t **Ueber den heutigen Stand unserer klinischen Kenntnis des Alkoholismus.** Von Dr. A. Smith. S.-A. aus „Der Alkoholismus".

Die Arbeit stellt ein Referat dar, welches der Verfasser im Auftrage des VII. internationalen Kongresses gegen den Missbrauch geistiger Getränke (Paris 1899) erstattet hat; sie gründet sich auf die Anschauung, dass der Alkohol bei chronischem Gebrauche eine Herzerweiterung und -Insufficienz hervorruft, nicht sowohl durch die grosse Flüssigkeitsaufnahme und die dadurch bewirkte Mehrbelastung des Herzens als vielmehr in erster Linie durch seine gefässerweiternde Wirkung, auch der akute Alkoholrausch wird auf die plötzlichen Zirkulationsveränderungen im Gehirn zurückgeführt.

Mögen nun diese Hypothesen und die daran geknüpften therapeutischen Erörterungen richtig seien oder nicht — die Urteile über „die geradezu mörderische ärztliche Thätigkeit in unseren Nervenheilanstalten" nnd Behauptungen, wie dass „alle an Insufficienz der Herzmuskulatur Leidende durch die eigentümliche ärztliche Auffassung, wonach Betäubung etnes psychischen Krankheitssymptoms mit der Heilung der Krankheit selbst identifiziert wird, zu Alkoholisten werden müssten", erinnern in Form und Inhalt unverkennbar an die populären Schriften Natur- und ähnlicher Heilkundiger, ihr Wert ist dadurch genügend gekennzeichnet.

IV) Nachrichten

Bücherkunde, Sammelschriften, Geschichte.

— **Centralblatt für Stoffwechsel und Verdauungskrankheiten**, herausgegeben von Professor Dr. Carl von Noorden in Frankfurt am Main, Verlag von Vandenhoeck und Ruprecht in Göttingen, liegt in seiner 1. Nummer uns vor. Nach den einleitenden Worten wird es dem Leser über die jetzt zerstreut erscheinenden Arbeiten über die Pathologie und Therapie des Stoffwechsel bei Verdauungskrankheiten in kurzen, prägnaten Referaten, einen vollständigen Überblick geben. Ferner sind kleinere Originalarbeiten und zusammenfassende Berichte über den jeweiligen Stand wichtiger Fragen aus dem Spezialgebiete vorgesehen. Die Redaktion legt ein besonderes Gewicht darauf, dem Leser schnell und vollständig zu unterrichten. Die Ausstattung ist die gleiche der bekannten Centralblätter anderer Disziplinen handlich und übersichtlich, monatlich sollen 2 Nummern von $1^1/_2$ bis 2 Bogen Umfang erscheinen. Preis der einzelnen N. 1 *M*, des Jahrgangs 1900 15 *M*, spätere 20 *M*.

— Das erste Heft der neuen Vierteljahrsschrift **„Der Alkoholismus"** liegt uns vor. Nach der Ankündigung soll die Wissenschaft, welche sich bisher nur selten und verstreut mit der Alkoholfrage beschäftigt hat, herangezogen werden, um die durch den Alkohol verursachten Schäden in klarer und überzeugender Weise zu erörtern und zu deren Abhilfe neue Mittel zu ergründen. Eine Reihe von Fachleuten, die zum Teil auf dem Gebiete schon litterarisch thätig gewesen, sind zur Mitwirkung gewonnen. Das erste Heft enthält folgende Abhandlungen:

Dr. Baer, Geh. Med.-Rat, Der Kampf gegen die Trunksucht im XIX. Jahrhundert.
Prof. Dr. Böhmert, Geh. Reg.-R., Die Alkoholfrage vom Standpunkt der Volkswirtschaftslehre und Statistik.
Prof. Dr. Grawitz, Über den schädigenden Einfluss des Alkohols auf die Organe und Funktionen des menschlichen Körpers.
Prof. Dr. A. Emminghaus, Lebensversicherungsbank-Dir. in Gotha, Alkohol und Lebensversicherung.
Dr. Smith, Über den heutigen Stand unserer klinischen Kenntnis des Alkoholismus.
G. Assmussen (F. G. T.), Ernüchterung oder Heilung.
Dr. Snell, Alkoholismus in Korrektionsanstalten.
Dr. Schenk, Prof. der Physiol. in Würzburg, Über den Einfluss des Alkohols auf den ermüdeten Körper.
Dr. Bratz in Wuhlgarten, Eine Vereinigung der deutschen Heilstätten für Trunksüchtige.

— **Allgemeiner deutscher Verein für Schulgesundheitspflege.** Auf der 71. Versammlung deutscher Naturforscher und Ärzte in München (September 1899) wurde ein Verein für Schulgesundheitspflege gegründet. Die Ziele und Zwecke desselben lassen erwarten, dass diejenigen Teilnehmer an der 72. Versammlung in Aachen, welche Interesse für Schul- und Unterrichtshygiene besitzen, sei es vom Standpunkte des Arztes oder sei es aus Rüchsicht auf das Wohl ihrer Kinder dem Vereine Aufmerksamkeit zuwenden und sich an der schulhygienischen Sitzung in Aachen beteiligen werden. Jeder der die Grundsätze des Vereines billigt und die Bestrebungen desselben zu unterstützen bereit ist, wird als Mitglied willkommen geheissen. Der unlösbare Zusammenhang zwischen der ethischen und kulturellen Entwickelung des Menschen und die Einschulung und Erziehung desselben auf Grund sinnlicher Anschauung und physiologischen Erfahrens einerseits, die Gefahren der Überbürdung im Schulleben andererseits bildeten die wichtigsten Motive zur Bildung des genannten Vereines. Seine Hauptaufgaben erblickt der Verein in der Verbreitung der Lehren der Hygiene in den Schulen, in der Verhütung der durch die Schule verursachten gesundheitsschädigenden Einflüsse, in der Beseitigung der Über-

spannung der Unterrichtsziele, insbesondere auch in den alten Sprachen, deren intensiver Betrieb auf Kosten anderer Wissensgebiete überdies einer zeitgemässen allgemeinen Bildung widerstreitet und in der Ausrottung der Schäden, welche das einseitige Berechtigungswesen den höheren Schulen, dem Staate und den gesellschaftlichen und kulturellen Verhältnissen des deutschen Volkes bereitet. —

Gerade die Berechtigungsfrage bildet ein wichtiges Kapitel der Schulhygiene. Völlige und dauernde Gesundung des höheren Schulwesens ist nur bei Freiheit der Wahl des Berufes möglich. Die Organisation der schulhygienischen Sitzung in Aachen hat die Abteilung für mathematisch-naturwissenschaftlichen Unterricht übernommen. Die Abteilungen: Hygiene, Kinderheilkunde und Neurologie werden eingeladen. Die Sitzung findet am Sonntag den 16. September, morgens 9 Uhr in der Aula der Oberrealschule statt. — Für die Sitzung sind drei Vorträge angemeldet worden. 1) Dr. med. Gehardi, prakt. Arzt, Lüdenscheid: Psychologie in Bezug auf Pädagogik und Schulhygiene. 2) Dr. med. Kormann, prakt. Arzt, Leipzig: Samaritereinrichtungen im Dienste der Schule mit Demonstrationen. 3) Dr. phil. Herberich, München: Was ist Bildung? Nähere Auskunft über den Verein erteilen die unterzeichneten Mitglieder des Arbeitsausschusses. Die Vereinssatzungen, das Mitgliederverzeichnis und Einzeichnungsformulare behufs Erlangung der Mitgliederschaft versenden auf Wunsch die Redaktion der deutschen medizinischen Wochenschrift und die kgl. Universitäts-Druckerei von H. Stürtz in Würzburg. Der Arbeitsausschuss des allgemeinen deutschen Vereines für Schulgesundheitspflege: F. S. Archenhold, Direktor der Sternwarte Treptow bei Berlin; Direktor Dr. Beyer, Leipzig; Geh. Baurat Prof. Berndt, Technische Hochschule, Darmstadt; Prof. Dr. med. und phil. Herm. Cohn, Augenarzt Breslau; Professor E. Dahn, Herausgeber des pädagogischen Archivs, Braunschweig; Wirklicher Geh. Rat Professor Dr. Fr. v. Esmarch, Excellenz, Kiel; Geh. Med.-Rat Prof. Dr. A. Eulenberg, Berlin; Professor Dr. med. und phil. H. Griesbach, Mülhausen, Els.; Dr. Hartmann, Ohrenarzt, Berlin; Dr. G. Herberich, Kgl. Reallehrer, München; Dr. med. Kormann, prakt. Arzt, Leipzig; Oberbürgermeister Müller, Eisenach; Geh. Hofrat Prof. Dr. W. Ostwald, Leipzig; Geh. Regierungs-Rat Pabst, Oberbürgermeister, Weimar; Prof. Dr. Recknagel, Rektor des Kgl. Realgymnasiums, Augsburg; Geh. Regierungs-Rat Prof. Dr. A. Riedler, Berlin-Charlottenburg; Dr. med. Schmid-Monnard, Kinderarzt, Halle a. d. S.; Oberrealschuldirektor Dr. Schotten, Halle a. d. S.; Dr. Weyl, Docent, Charlottenburg.

— Dr. Unna's dermatologische **Preisaufgabe** für 1900 lautet: Es soll untersucht werden: „Die feinere Architektur der primären Hautcarcinome, und insbesondere die bei ihnen obwaltenden verschiedenen Beziehungen zwischen Epithelwucherung und Bindegewebswiderstand." Die Bewerbung ist unbeschränkt. Der Preis beträgt 300 ℳ. Die Arbeit ist bis Anfang Dezember 1900 bei der Verlagsbuchhandlung Leopold Voss in Hamburg, Hohe Bleichen 34, einzureichen. Die Herren Proff. Hauser (Erlangen), Nauwerck (Chemnitz) und Orth (Göttingen) haben die Prüfung der einlaufenden Arbeiten übernommen.

— Besuch der Universitäten im Winter-Semester 1899—1900. Gesamtzahl 33465 gegen 32957 1898—99 also 2,7% Zunahme: Berlin 6478, München 4049, Leipzig 3481, Bonn 1885, Halle 1636, Breslau 1618, Tübingen 1361, Heidelberg 1292, Göttingen 1238, Freiburg 1235, Würzburg 1215, Strassburg 1105, Marburg 1040, Erlangen 974, Königsberg 840, Giessen 802, Greifswald 759, Kiel 759, Jena 635, Münster 620, Rostock 464. Abnahme: Jena, Erlangen, Marburg, Würzburg, Greifswald und Kiel.

—g Laut Mitteilungen der Tagespresse werden zur Zeit im ärztlichen Bezirksvereine Dresden Bestimmungen über das **ärztliche Inseratenwesen** entworfen. Ein Auftreten gegen diesen das Ansehen des Standes beeinträchtigenden Unfug erscheint in der That nötig. War doch bereits im Vorjahre der Dr. med. Inserator in der vorletzten humoristischen Beilage der Münchner Medizinischen Wochenschrift, der einen dreitägigen Ausflug zu Anzeigen über Reiseantritt und über Rückkehr von der Reise ausnutzt, übertrumpft worden. So las man im Amtsblatte des Dresdner Stadtrats vom 15. Juni 1899 („Dresdner Anzeiger", 169 Jahrgang, N. 165, Seite 6) die Ankündigung: „Hofrat Dr. G.— ist zunächst verhindert, zu verreisen". Soll der Ärztestand nicht dem Gespötte der übrigen gelehrten Stände und weiterer Kreise anheimfallen, so bedarf es einer entsprechenden Ergänzung der ärztlichen Standesordnung, wie eine solche in der Stadt New-York schon seit Jahrzehnten sich bewährt hat.

Gesundheitliches.

— **Stand der Seuchen** nach der Veröffentlichungen d. kaiserl. Gesundheitsamtes.

Pest: in Port Said bis z. 4. V. 12 Erkankungen 7 tötlich. 5.bis 11. V: 7 Erkrankungen. 4 tötlich. 12. bis 18. V. 12. (4). 15. bis 25. V. 17 (7). vereinzelt in Alexandrien. In der Türkei, Djeddah 14 bis 15. V. 8 Todesfälle; Yambo 25. bis 28. V. 8 Todesfälle, Smyrna 8. V. 1 Erkrankung. 27. V. eine verdächtige Erkrankung
in Amau 25. 2. bis 10. 3. 30 Todesfälle.
„ Aden 22. bis 29. 4. 79 Erkrankungen mit 74 Todesfällen.
„ Hongkong waren vereinzelte Erkrankungen.
„ Britisch-Ostindien, Seuche lässt nach. 18. 4. bis 2. 5. 786 Erkrankungen 570 Todesfälle.
„ Bombay 3. 4. bis 1. 5. 3706 Erkrankungen mit 2810 Todesfällen.
„ Persien vereinzelte Erkrankungen.
„ Japan 8. bis 24. 4. 5 Todesfälle in Osaky.
„ Argentinien vereinzelte Erkrankungen.
„ Brasilien vereinzelte Erkrankungen.
„ Neu-Süd-Wales (Sidney) 29. 1. bis 24. 4. 138 Erkrankungen, und 548 Todesfällen.
„ Queensland, West-Australien, Viktoria einzelne Erkrankungen, Sandwich-Inseln sind pestfrei

erklärt; fast alle europäischen Staaten haben umfassende Schutzmassregeln gegen eine Einschleppung der Seuche angeordnet, die im Allgemeinen in mehrtägiger Quarantaine der aus verseuchten oder verdächtigen Orten eintreffenden Schiffe, in sachgemässer Untersuchung ihrer Passagiere und Mannschaften, in den notwendigen Desinfektionsmassregeln und in dem Verbot der Einfuhr bestimmter Gegenstände bestehen.

— **Stand der Cholera** Britisch-Ostindien 1. bis 14. 4. 223 Todesfälle, 15. bis 21. 4. 130 Todesfälle, 22. bis 28. 4. 92 Todesfälle. Bombay im April 92 Todesfälle und 1210 Todesfälle an Unterleibsleiden.

— **Oman:** Nach Nachrichten soll die Cholera sich an der arabischen Küste nach Aden hin und auf der Karawanenstrasse am persischen Meerbusen hin ausbreiten. (Hg. Rundschau.)

Krankheiten.

— **Therapie der Emesis und Hyperemesis gravidarum.** Von Dr. Eduard Dirmoser in Wien. (Wiener medizinische Wochenschrift 1900 N. 19).

Ausgehend von der Erwägung, dass die Emesis gravidarum, alsReflexneurose beginnend, in ihrer weiteren Entwicklung als Hyperemesis die Erscheinungen einer Autointoxikation aufweist, wird die Therapie eine solche sein müssen, die im Magendarmtraktus gebildeten Gifte aus dem Körper zu eliminieren und ihre weitere Bildung zu verhindern.

Bei eintretender Naussea, welche oft den ersten Anhaltspunkt für die Diagnose Gravidität giebt, regle man die Diät und sorge für guten Stuhlgang. Tritt bereits Erbrechen ein, so soll die Frühmahlzeit liegend eingenommen werden. Prophylaktisch zum Zweck der Magendarmdesinfektion und der Verhütung der lästigen Gasbildung wird Kreosotal in Milch verabreicht (oder das besser schmeckende aber teuere Duotal).

Den Wert der Kreosottherapie bei Hyperemesis hat schon Kleinwächter vor vielen Jahren hervorgehoben. Die Kreosotpräparate haben unstreitig bei gewissen Fällen eklatanten Erfolg, und zwar nur deshalb, weil sie Darmdesinficentia sind und die Intestinalintoxikation bekämpfen. Freilich kann man sie nur bei leichteren Formen dieses Leidens anwenden, bei den schweren werden Medikamente nicht vertragen. Dort, wo die Kreosotaltherapie aber mit Erfolg angewendet wird, haben wir es nicht mehr mit einer reflektorischen Form des Erbrechens zu thun, sondern es haben sich bereits Toxine gebildet, welche in ihrer Wirkung abgeschwächt oder aufgehoben wurden.

Vor der Verabfolgung aller internen Präparate ist es notwendig, für eine genügende Darmreinigung, sei es durch ein Laxans oder eine Darmirrigation, Vorsorge zu treffen.

Autor ist der Ansicht, dass die Anwendung der Darmantiseptika bei mancher Frau den Ausbruch der schwersten Allgemeinerscheinungen verhindert hat. Den Gegenbeweis zu führen, ist allerdings unmöglich. Thatsache ist, dass es dem Autor, seit er jede andere Therapie ausser der „antiseptischen" aufgab, in weit kürzerer Zeit gelang, das Leiden zum Guten zu wenden.

So lange eine Patientin interne Mittel, wenn auch nur kurze Zeit, eine oder einige Stunden verträgt, leidet sie noch nicht an den schwersten Symptomen. Wird durch viele Tage lang per os nichts mehr vertragen und leiden die Patientinnen an ihrem Ernährungs- und Kräftezustand sichtlich, so lasse man alle Versuche mit internen Mitteln fort. Man reinige den Magen durch Spülung, den Darm mit hohen Hegar'schen Klysmen. Nach dieser Reinigung wird die Ernährung per rektum eingeleitet, zweimal täglich $^1/_4$ L. Milch 1 Eidotter. Jedem Nährklysma muss ein Reinigungsklisma vorangehen. Eintritt des Hungergefühls darf nicht zu konsistenter Kost verleiten, sondern soll durch 3-stündlich $^1/_4$ L. Kefir oder saure Milch beruhigt werden. Nur sehr allmählich darf zu Fleischkost übergegangen werden.

Jedenfalls soll ein Abortus als therapeutischer Behelf nicht früher in Anwendung gezogen werden, bevor nicht die oben angegebene Therapie versucht worden ist.

Autor hofft, dass seine Therapie den bisher in den schwersten Fällen von Hyperemesis als Heilbehelf in Anwendung gezogenen künstlichen Abortus gänzlich verdrängen werde.

—x **Zur Behandlung der Singultus** schreibt J Noir (Prag. méd. 1/1900 Ärztl. Rundschau) das häufig beobachtete und willkürliche Schlucken besteht in einem klinischen Krampf des Zwerchfells, begleitet von einer plötzlichen Ausatmung mit Konstruktion des Glottes, die ein besonderes Geräusch hervorbringt. Meistens verliert es sich von selbst; bisweilen ist es aber sehr hartnäckig. In einigen allgemeinen Erkrankungen kann das Schlucken eine toxische Ursache haben, die Ruhe des Patienten stören und eine wirklich zu fürchtende Komplikation bedeuten. Angegeben wurde dagegen Faradisierung des Epigastriums mit dem elektrischen Pinsel; andere schlagen eine elektrische Behandlung des Phrenicus vor oder eine Application des negativen Pols auf den Nacken, bezw. Reizung der Ausbreitungszone der N. laryng. post. oder des N. cervicalis post. Andere Behandlungs-methoden bestehen in einer Kompression des linken Phrenicus zwischen den beiden Intertionsstellen des M. sternocleoiomastoid. Auch die Hebung des Zungenbeins mit den Fingern ist empfohlen worden. In der jüngsten Zeit wird ein bis eine Minute dauernder Zug an der Zunge als sofort der Schlucken beseitigend angegeben. Verf. empfiehlt das letztere Mittel, das in allen Fällen, in denen er es anwandte, geholfen habe.

Krankenverpflegung, Krankenbehandlung.

— **Bad Warmbrunn im Riesengebirge.** Die Frequenz der Kurorte und Sommerfrischen steht und fällt mit der Ferienzeit. Der Fröbel'sche Wahlspruch: „Auf, lasst uns unsern Kindern leben!" kommt in unserer modernen Zeit immer mehr zur Geltung. Selbst das Baby wird mit der erwachsenen Kinderschaar zur Ferienzeit in die Sommerfrische mitgenommen. Der fürsorgliche Hausvater, der das Angenehme mit dem Nützlichen verbinden will, wählt mit Vorliebe zum Ferienaufenthalt das beliebte Bad Warmbrunn, dessen Heilkraft bei Rheumatismus, Gelenk- und Muskel-Rheumatismus und Gicht, Nervenkrankheiten (Neuralgien aus verschiedensten Ursachen), Lähmungen, verschiedenen Krampfformen, Frauenkrankheiten, Hautkrankheiten, Metallvergiftungen usw. seit Jahrhunderten zur Genüge erprobt ist. In neuerer Zeit sind zu den altbewährten natürlichen Heiss-Quellen noch Moor-, elektrische und kohlensaure Bäder als Kurmittel hinzugetreten. — Doch nicht nur der leidende Patient, sondern jeder Erhohlungsbedürftige findet in Warmbrunn alle Faktoren vereint, die neuen Lebensmut spenden. Die herrliche Lage am Fusse des Riesengebirges wirken in hohem Grade stimmungsvoll auf Geist und Gemüt ein. Ein gut geschultes Theater-Ensemble, ein treffliches Orchester, ein idyllisch gelegener Sportplatz, eine sehenswerte Bibliothek, Réunions etc. bieten auch bei ungünstiger Witterung angenehme Unterhaltung.

— Die berühmten **Heilquellen in Levico-Vetriolo (Tirol)** sind seit dem 1. Januar in die Hände einer neuen Gesellschaft übergegangen unter der Generaldirektion des Dr. Polasek in Berlin. Die Kurorte sind vollständig renoviert worden, vornehm und reichlich ausgestattet mit allem, was zur inneren und äusseren Anwendung des Arsenwassers nötig erscheint und durch Errichtung komfortabler eingerichteter Bauten ist für Bequemlichkeit und Amüsement nach jeder Richtung gesorgt. Es besteht jetzt ein grosses Kurhaus mit Arsen-, Dampf-, Licht-, Moor-, Schlamm-, Fango- und Lichtbädern, eine Kaltwasserheilanstalt, ein Kinderheim für rhachitische, scrophulöse und anämische Kinder, ein Inhalatorium. Auskunft erteilt für Ärzte der dir. Arzt Dr. Rudolf Steiner, Wien I, Natanthurmstr. 39.

— **Protargol** bei chronischer Mittelohreiterung wurde von Dr. Gleason (The Laryngoscope 3/1900) mit Erfolg in Anwendung gezogen.

Es werden mehrere Fälle beschrieben, auf Grund deren Verfasser zu den Resultat kommt, dass Protargol bei Mittelohreiterung mehr leiste, als die sonst gebräuchlichen Mittel. Die Behandlung besteht darin, dass mittelst Blake'scher Canüle eine 5 % Protargollösung möglichst hoch in den Gehörgang eingespritzt der eine Teil der Flüssigkeit noch in für die Spritze nicht erreichbare Partien mit Hilfe von Siegle's pneumatischen Spekulum weitergetrieben und schliesslich das Ohr mit einem Wattepfropf sorgfältig trocken gewischt wird. Vor Anwendung der Protargollösung muss natürlich das Mittelohr mittelst Blake'scher Kanüle in der üblichen Weise gereinigt und getrocknet werden.

Standes- und Berufs-Angelegenheiten.

— Wie aus den Verhandlungen der preusischen Schulkonferenz hervorgeht, ist die Frage der **Zulassung der Realabiturienten** zu den Universitätsstudien seitens der Staatsregierung noch keineswegs abgeschlossen. Als Ergebnis der Konferenz selbst wird in der politischen Presse die Befürwortung der Zulassung der Oberrealschul- und Realgymnasial-Abiturienten zu sämmtlichen Universitätsstudien, auch der theologischen und philologischen bezeichnet. Seitens des Juristen wird zunächst gegen die geplante Einwendung votiert. Dass die Mehrzahl der medizinischen Professoren und praktischen Ärzte ebenfalls für ausschliessliche Beibehaltung der humanistichen Gymnasialbildung sind, ist bekannt. Prof. Dr. v. Seydel (München) sagt dasselbe auch in seiner der Deutschen Juristenzeitung erteilten Antwort. Der juristische Stand will nahezu in geschlossener Reihe von einer Änderung nichts wissen. Ich will für uns dasselbe, nämlich Ruhe vor allem unreifen Experimentieren. D. M. W.

—x Eines der hervorragensten, med. Fachblätter des Medical Record, schätzt das durchschnittliche **Jahreseinkommen eines Arztes** in Chicago auf 2 000 Dollar. Dieses Durchschnittseinkommen dürfte so ziemlich für alle grossen Städte der vereinigten Staaten gelten, in kleineren Städten sinkt es auf 1 500 und auf dem Lande auf 1 200 Dollar. Allerdings giebt es daneben in New-York einzelne Aerzte, die 50 000 und sogar 100 000 Dollar jährlich verdienen. Diese Ziffern beweisen, dass es im gesegneten Amerika für Aerzte auch nicht viel besser ist als im vielgelästerten Europa. Ärzt. Rdsch.

V) Personalien, Universitätsnachrichten, offene Stellen und Anzeigen.

Personalien und Universitäts-Nachrichten.

Niedergelassen haben sich die Herren DDr.: Th. *Beyer* in Altenburg, Herzgth. Sachsen. *Kontny* in Breslau. *Klee* in Dannenfels, 2. Amt Kirchheimbolden. *Hauschner* in Deutsch-Lissa, Kr. Neumarkt. *Bockmann*, in Dobrilugk, Kr. Luckau. *Rörig* in Frankfurt a. M. *Haarz* in Gaarden, Kr. Plön. *Lewinnek*, Julius in Hamburg. *Schröter*, Karl in Hof, Oberfranken. *Peil*, und Bernard *Wolff* in Köln a. Rh. *Baumann*, Eduard in Lindau. Schwaben, Kgr. Bayern. *Dehner*, Hans in Ludwighafen a. Rh., Pfalz. *Neukamp*, Hugo in Ludwighafen a. Rh. Pfalz. *Söllner*, Johannes in Meinigen. *Bütter*, Martin und Ed., *Enderlein* in München. *Ohlsen* in Neumünster, Prov. Schleswig. *Schäfer* in Steinbrücken, Dillkreis. *Lackmann* in Sudernricht, Kr. Reklingshausen. *Berberich* in Wiesbaden,

Verliehen wurde dem Herrn Dr. Xav. *Lutz* in Göppingen der Titel Sanitäts-Rat.

Ernannt wurden die Herren DDr.: Wilhelm *Dreyer* in Kairo zum Sanitäts-Inspektor; Richard *Buchholz* in Einbeck und Wilh. *Scholtz* in Goldberg zu Kreis-Physici; Karl *Müller* in Landsberg a. Lech zum Stabsarzt; Unterarzt *Dreyer* in Weingarten zum Oberarzt und die Unterärzte *Götz* in Heilbronn, *Bofinger* in Ludwigsburg und Paul *Lederle* in Zweibrücken zu Assistenzärzten.

Versetzt wurden die Herren DDr.: Stabsarzt Paul *Keller* von Oels nach Berlin, Stabsarzt *Becker* von Königsberg nach Oels und Stabsarzt Frz. *Schmitt* von Landsberg a. Lech nach Metz.

Verzogen sind die Herren DDr.: Jean *Nordon* von Baldenburg nach Rixdorf; Ferdinand *Fuchs* nach Breslau, *Ostrowitz* nach Fürstenwalde, *Romberg* jun. nach Duisburg, sämtlich von Berlin; *Haas* von Bonn nach Wiesbaden; Franz *Kinderlen* von Bonn nach Friedrichshafen; *Kreft* von Bütow nach Rummelsburg i. P.; Clemens *Wolters* von Charlottenburg nach Rheine; *Lesheim* nach Berlin, *Stankowski* nach Inowrazlow, beide von Danzig; Hugo *Volpelius* von Degerloch nach Imnau; Emil *Ufer* von Elberfeld nach Schiefbahn; Erwin *Rückle* von Erlangen nach Schorndorf; Ewald *Bierbaum* von Essen nach Bochum; *Hokamp* unbekannt, Wilh. *Kleyenstenber* nach Berlin, Hch. *Poll* nach Meiningen, sämtlich von Frankfurt a. M.; Rich. *Mierendorf* von Franzburg nach Danzig; *Schwenn* von Gelting nach Kiel; Rud. *Henssler* von Gärtringen nach Kannstadt; Paul *Zander* von Göttingen nach Hildesheim; *Gude* und Robert *Lehmann* nach Danzig, Karl *Schunke* nach Warmbrunn, sämtlich von Greifswald; J. *Breitbach* von Grossenhain nach Dresden, Waisenhausstr. 4; *Burdach* von Halle a. S. nach Höhscheid; Heinr. *Bauer* nach Kiel; G. W. A. *Kanzow* nach Neular, A. *Meyer* nach Henna, Herm. *Prowe* nach Guatemala, H. L. *Schutlze* nach Südamerika, sämtlich von Hamburg; Felix *Kraemer* von Heddernheim unbekannt; *Jasper* von Heidelberg nach Freckenhorst; *Jungherz* von Heissen nach Oberhausen; *Geller* von Hennef nach Grafenberg-Ludenberg; Wilhelm *Wilke* von Hildesheim nach

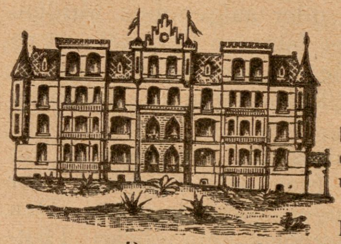

Bad Nauheim

Curanstalt Lindenhof

Kranken- und Reconvalescentenheim in der Nähe des Parks und der Bäder. Personal in Krankepflege ausgebildet. [2305

Besondere Berücksichtigung der Diät-Personenaufzug. — Ständige Nachtwache.

Prospekte auf Verlangen.

Dr. Wachenfeld.

Bad Wildungen

für Harnleidende jeder Art. [2474

Georg Victorquelle und **Helenenquelle** erhalten Aerzte **für den eigenen Gebrauch** zum Selbstkostenpreise.

Fürstliche Wildunger Mineralquellen, A.-G.

Soolbad und Inhalatorium Salzungen

(Thüringen) [2402

262 m. üb. M. Saison: **Anfang Mai bis Ende September.** **Grosser Soolreichthum** von 5 u. 27 pCt. Salzgehalt, stark jod- und bromhaltige Mutterlauge. Ausgezeichnete Heilerfolge. Mässige Preise.

Prospekte und Auskünfte durch die

Badedirektion.

Höhenkurort für Lungenkranke

Sanatorium Davos-Dorf.

1560 m ü. M. **Dr. Dannegger.** Schweiz.

Während des ganzen Jahres geöffnet.

Behandlung nach Brehmer-Dettweiler'schen Principien.

In geeigneten Fällen Zimmtsäurebehandlung nach Prof. Landerer.

2391 Näheres durch den Prospekt.

Bonn a. Rh.: *Deneke* von Hudenmühlen nach Riethagen; C. J. F. *Rompe* von Hupstedt nach Duderstadt; Axel *Krogh* von Inneringen nach Bebenhausen; Karl *Schaufler* von Kamerun nach Kannstatt; Ch. F. *Fischer* nach Pirmasens, Karl *Römer* nach Hirsau, Oscar Wolf unbekannt, alle drei von Kannstatt; Friedr. *Missmahl* von Kassel nach Assmannshausen; H. W. *Hofius* von Kirchdorf a. Poel nach Hochheide bei Homberg a. Rh.; *Pohlmann* von Kiel naeh Bethel bei Bielefeld; Ludw. *Popke* von Koburg nach Spikeroog; Ed. *Schmitt* von Landau nach Edesheim; *Höwer* nach Nordhausen, *Kutz* nach Frankfurt a. M., *Spohn* nach Danzig, sämtlich von Leipzig; Julius *Blaauw* von Lunow nach Jüchsen, Friedrich *Börschmann* von Mannheim nach Maggrobowa; Friedrich *Hückel* von Meiderich nach Hamminkeln; *Mandowsky* von Merzdorf nach Breslau: Anton *Müller* von Mühlheim a. Ruhr nach Berlin; Heinrich *Peters* von München nach Dresden; J. K. C. H. *Groth* von Neumünster nach Dauenhof; J. O. L. *Settgast* von Nimkau nach Deutsch-Lissa; Bernh. *Eisenhardt* von Nordhausen unbekannt; *Kurths* von Oberingersleben nach Rendsburg; Wilh. *Grosskopf* von Osnabrück nach Bromberg; Johannes *Meissner* von Rendsburg nach Aue; Jos. *Bergmann* von Rheine nach Osnabrück; *Ragowski* von Rogasen nach Schönsee W.-Pr.; *Wegener* v. Schellenberg nach Versmold; Christ. *Weissmüller* von Schiefbahn nach Neuss; Arth. *Mandowsky* von Siegendorf nach Breslau; Aug. *Fischer* von Steinbrücken nach Reichelsheim; Eugen *Siebert* von Stuttgart nach Kannstatt; Gottl. *Lörcher* von Waldenburg nach Wangen; *Lehder* von Wehlau nach Elbing; *Grüthing* von Wien nach Elberfeld; Leop. *Ortweiler* von Wiesbaden nach Langenschwalbach K. C. Th. *Kay* von Wolkenstein nach Dresden; Ph. *Manz* von Worms nach Ludwigshafen; *Landsberg* von Würzburg nach Frankfurt a. M.; Gust. *Fiddike* von Zellin nach Fürstenwalde; sowie die praktischen Ärzte Karl *Degering* von Bendorf nach Elz; Elkan *Bär* von Eppingen nach Kannstatt; *Dobick* von Kiel nach Bonn; *Glanz* von Leichtenhausen nach Heddernhausen und Anton *Lutzenberger* von Schöllnach nach Mindelheim.

Verabschiedet auf eigenes Ersuchen sind die Herren DDr.: Bez.-Arzt Ant. *Ott* in Kempten und Roman *Dreisch*, Stabsarzt in Metz.

Gestorben sind die Herren DDr.: Aug. *Gläntzner* in Bielefeld; San.-R. Rob. *Hüniken* in Braunschweig; Prof. Gust. *Born* in Breslau; Oberstabsarzt a. D. G. B. *Hinze* in Danzig; K. F. *Sasse* in Dortmund; *Juthe* in Frankfurt a. M.; San.-R. F. O. *Wacker* in Frankenberg i. S.; Th. W. *Enggebrecht* in Fintropp; Albert *Hofmann* in Halle a. S.; Paul *Lange* in Leipzig; K. H. *Schurz* in Loschwitz; G. A. *Burssian* in Mölbis; Med.-R. Ber.-A. Geh. Hofrat *Wolf* in Mosbach; Oberstabsarzt a. D. Otto *Bormann* in Oels; Karl *Hecht* in Ravensburg; J. *Hoffkamp* in Rheine und Knappsch.-Arzt San.-R. Karl *Plümecke* in Zellerfeld.

— Baltimore. Der Professor an der John Hopkins Universität, Dr. W. H. Welch, wurde zum Professor der Materia medica und Therapeutik ernannt.

— Berlin. Privatdozent Prof. Dr. Litten ist zum a. o. Professor ernannt worden.

— Bonn. Zum Rector für das Studienjahr vom 18. Oktober 1900 bis 1901 wurde Geh. Med.-R. Prof. Dr. Freiherr v. la Valette St. George, Direktor des anatomischen Instituts gewählt.

— Brüssel. Dr. J. Marcuse in Mannheim wurde zum correspondirden Mitgliede der Société royale de médicine publique de Belge ernannt.

— Chicago. Der Professor der Therapeutik und Materia medica, Dr. D. R. Brower, wurde zum Professor der Neurologie und Psychiatrie ernannt.

— Genua. Dr. C. Orrechia habilitierte sich für Chirurgie und operative Medizin.

— Heidelberg. Der Leiter des zahnärztlichen Instituts Dr. C. Jung giebt seine Stelle auf und siedelt nach Hamburg über. Prof. Biedermann in Jena erhielt einen Ruf als Nachfolger des verstorbenen Geh.-R. W. Kühne, Professor der Physiologie.

— London. Der Professor der med. Pathologie am University College Dr. F. T. Roberts, wurde zum Professor der medizin. Klinik ernannt.

— Manchester. Prof. d. Chirurgie Dr. Thomas Jones am Owens College ist gestorben.

— Messina. Der Prof. Dr. C. Tricomi in Padua wurde zum ord. Professor d. chirurgischen Klinik u. operativen Medizin ernannt.

— Paris. Die Académie des sciences morales et politiques hat den Preis Franz Joseph Audiffred für das Jahr 1900 dem Dr. Yersin, dem Entdecker des Antipestserums, zuerkannt.

— Rostock. Professor Dr. Axenfeld, Direktor der ophthalmologischen Klinik, hat den an ihn ergangenen Ruf nach Marburg, als Nachfolger von Hess abgelehnt.

— St. Petersburg. An der militär-medicinischen Akademie habilitierten sich Dr. M. B. Blumenau für innere Medizin und Dr. G. P. Oleinikow für Bakeriologie.

„APENTA"
Das Beste
Ofener Bitterwasser.

Bericht
aus der Klinik des
Geheimraths Professor Gerhardt.

„Die Resorption der stickstoffhaltigen Körper war eine ausreichende und die Verminderung während der Hauptperiode Angesichts der abführenden Eigenschaft des **Apenta** Wassers eine unerhebliche."

„Die Verwerthung des mit der Nahrung zugeführten Fettes war etwa so, wie wir sie bei einem Gesunden hätten erwarten können. Die Verminderung während der Brunnenperiode muss als geringfügig bezeichnet werden."

„Wie hiernach—unter Berücksichtigung der consumirten Nahrung und ihres Calorienwerthes—zu erwarten, war die Stoffzufuhr eine durchaus hinreichende. Das geht auch aus dem positiven Ausfall der Stickstoffbilanz hervor."

„Es ist somit in unserem Falle gelungen, **eine Fetteinschmelzung des Körpers ohne Schädigung des Eiweissbestandes zu erzielen.** Fügen wir noch hinzu, dass das Befinden der Patienten in keiner Weise litt, so kann der Verlauf **der Cur** als ein zufriedenstellender bezeichnet **werden."**

„Berliner Klinische Wochenschrift", 22. März 1897.

„Es ermöglicht die Constanz des Apenta Wassers nicht nur eine vorübergehende Darreichung als Abführmittel, sondern ein derartig brauchbares Wasser ist für längere Trinkcuren zur Regulirung des Stoffwechsels bei den verschiedenartigsten Erkrankungen, bei Fettleibigkeit, chronischen Obstipationen, Stauungen im Pfortadersystem, Hämorrhoidalleiden als besonders geeignet zu empfehlen."

Geheimrath Prof. Oscar Liebreich, Berlin,
„Therapeutische Monatshefte", Juni 1896.

Eigenthümerin und Brunnendirection
„APENTA" ACTIEN-GESELLSCHAFT, BUDAPEST, UNGARN.

2336

Käuflich bei allen Apothekern, Drogisten und Mineralwasser-Händlern.

Analyse und Proben auf Anforderung von dem Herrn Samuel Ritter in Leipzig.

Offene Stellen.

An der **Provinzial-Irrenanstalt Allenberg** (Ostpr.) ist die Stelle des [2470

Volontärarztes

zu besetzen. 1200 M. Gehalt neben freier Wohnung und freier Station. Meldungen sind einzureichen unter Beifügung der Approbation und eines Lebenslaufs an die **Direktion.**

Breslau. Assistenzarzt für die chirurg. Abtheilung des städt. Allerheiligen-Hospitals für sofort gesucht. 1200 M. und freie Wohnung. Meldungen an die städt. Hospital-Direktion.

Carlshof b. Rastenburg. Assistenzarzt f. d. Heil- u. Pflegeanstalt für Epileptische. 1500 M. u. freie Station. Reisekosten werden nach einjährigem Verbleiben vergütet. Meldungen an den leitenden Arzt Winckel.

Auf **sofort** wird ein evang. [2487

Assistenzarzt

für unser Krankenhaus gesucht. Gehalt 600 M. und freie Station.

Die Direktion der Diakonenanstalt in Duisberg.

Frankfurt a. M. Assistenzarzt f. d. städt. Irrenanstalt gesucht. Meldung an die Direktion.

Freiburg i. B. Stelle des **Assistenzarztes** an der psychiatrischen Klinik für Ende August. 500 M. und freie Station. Meldungen an die grossh. Direktion.

Oldenburg i. G. Zum 1. Oktober ist die Assistenz-Arztstelle am Peter-Friedrich-Ludwigs-Hospital zu besetzen. 1000 M. im ersten und 1200 M. im zweiten Jahre nebst freier Station. Meldungen bis 1. August an die Grossherzogl. Direktion.

Potsdam. Baldmöglichst **Assistenzarzt** für die Brandenb. Provinzial-Anstalten für Epileptische u. Idioten. 1600 M. u. freie Station. Meldungen an die Direktion.

An der Herzoglich Sachsen-Altenburgischen Irren- Heil- und Pflegeanstalt „Genesungshaus zu Roda", mit welcher eine Abtheilung für Körperkranke und eine Idiotenanstalt für 26 Kinder verbunden ist, soll die Stelle des

Assistenzarztes

zum 15. August 1900 wieder besetzt werden. Bei vollkommen freier Station I. Klasse ist mit der Stelle eine Jahresrenumeration von 1200 Mk. verbunden. Geeignete Bewerber wollen ihre Gesuche unter Beifügung ihres Lebenslaufs, der Approbation als Arzt und etwaiger Zeugnisse eii reichen an die Herzogl. Dirrktion des Genesungshauses zu Roda (Sachs.-Altbg.) **Dr. Ad. Meyer.**

Oberamt Sulz.

Erledigte Distriktsarztstelle.

Die Stelle eines **Distriktsarztes** in **Rosenfeld** ist in Bälde wieder mit einem approbirten Arzte zu besetzen. Dem anzustellenden Arzt wird zugleich die Stelle eines Kassenarztes der Bezirkskrankenkasse und der Bezirkskrankenpflegeversicherung für die 7 Gemeinden seines Distrikts übertragen werden. Mit diesen Funktionen ist ein aus der Amtspflege und von der Bezirkskrankenkasse Sulz zu beziehendes Wartgeld von jährlich 1300 M. verbunden, um welches der Arzt nicht nur die Mitglieder der Krankenkassen in den Gemeinden seines Distrikts ohne weitere Anrechnung zu behandeln, sondern auch den Armen in seinem Distrikt innerliche, chirurgische und geburtshilfliche Behandlung unentgeltlich, bezw. gegen ermässigte Taxen zu gewähren hat. Bei Behandlung von Armen ausserhalb seines Wohnsitzes darf er bestimmte Reisekosten verrechnen. Die Gemeinden, welche vermöge ihrer Lage auf den Arzt in Rosenfeld, wo sich auch eine Apotheke befindet, angewiesen sind, sind wohlhabend und haben eine Bevölkerung von circa 5000 Seelen. [2485

Die Herren Bewerber werden eingeladen, ihre Meldungen sammt Zeugnissen

binnen 14 Tagen

hieher einzureichen. [2485

Sulz a. N., den 1. Juli 1900.

K. Oberamt:
Köhn.

Creosotal

Duotal

(Guajacolcarbonat)

Die bestbewährten Medicamente gegen Lungen- und Kehlkopf-Tuberkulose, Bronchitis und Scrophulose. Creosotal „Heyden" und Duotal „Heyden" besitzen die reine Heilwirkung des Kreosots und Guajacols, frei von den zerrüttenden Nebenwirkungen, der Giftigkeit und dem üblen Geruch und Geschmack des Kreosots und Guajacols. Niemals Reizung des Magens oder Darms. Kein Durchfall. Kein Uebelsein. Kein Erbrechen. In hohem Grade appetitanregend. Schnelle Gewichtszunahme. Phthisis ersten Stadiums (Bacillen im Auswurf) schon in einigen Monaten ohne Berufsstörung heilbar. Creosotal ist so ungiftig, dass es theelöffelweise genommen wird, täglich 1/2 bis 3 Theelöffel. Infolge der Zuträglichkeit grosser Dosen äusserst schnelle Besserung, bei Spitzenkatarrh schon in kurzer Zeit Heilung. (Vergl. „Berliner Charité-Annalen 1897", „Ziemssen's Annalen der Münchener Krankenhäuser 1896" etc.) [2330

Proben und Litteratursammlung kostenfrei durch

Cemische Fabrik von Heyden

Radebeul - Dresden.

Sanguinal

Dieses bewährte moderne organische Eisenpräparat ist von ganz überraschender, energisch blutbildender Wirkung und unentbehrlich bei Chlorose, Anämie und deren Folgezuständen. Es kommt in folgenden Formen in Handel:

1. *Pil. Sang. Krewel cum Chin. mur. 0,05.*
2. *Pil. Sang. Krewel cum Extr. Rhei 0,05.*
3. *Pil. Sang. Krewel cum Kreosot. 0,05 u. 0,10.*
4. *Pil. Sang. Krewel cum Guajacol. carbonic.* **0,05 u. 0,10.**
5. *Pil. Sang. Krewel cum Jod. pur. 0,004 gr.*

Neueste Litteratur:
J. A. Goldmann. Med.-chirurg. Centralbl., XXXIII, No. 42.
Freudenberg, Reichs-Medizinal-Anzeiger, 1899, No. 4.
Bandelier, Therapeutische Monatshefte, 1899. März.

Litteratur und Proben gratis und franco durch [2440

Apotheker **Krewel & Co.**, Fabrik chem.-pharm. Präparate, **Köln am Rhein.**

An der **Prov'nzial-Irren-Anstalt** zu Tost (Oberschlesien, ist die Stelle des

zweiten Assistenzarztes

(4. Anstaltsarzt) sofort zu besetzen. Anfangsgehalt 1200 Mark pro Jahr neben freier Station — möblirte Wohnung, Beheizung, Beleuchtung und Kost 1. Klasse. Reiseentschädigung wird zugesichert. Psychiatrische Vorkenntnisse werden nicht beansprucht. Bewerbungen, denen Zeugnisse und ein kurzgefasster Lebenslauf beizufügen sind, sind zu richten an die Anstalts-Direktion. [2488

Antiquarische Litteratur.

Angebotene:

Andree, Handatlas 4. Aufl. Origb.
Archiv f. Gynäkologie. 55-60.Bd.
Bernstein, Physiologie. Halbfrz.
Doré's Prachtbibel. Kath. Ausgb, Kpltt. in Liefg. Wie neu.
Krieg 1870/71. Generalstabswerk.
Nansen, in Nacht u. Eis. 2 Or.-Bde.
Realencyclopädie hrsg. v. Eulenburg. Bd. 1-23. Statt 402,50 M. f. nur 250,00 M.
Universum, das neue (Reklam) Jg. I—XIII. in Originalbd.
Zukunft von Harden. Bd. 1—24. Origbd. Bd. 25—28 in Heften.

Gesuchte:

Archiv f. Augenheilkunde 1—16.
Archiv f. physiolog. Heilkunde.
Beiträge z. kl. Chirurgie 1—18.
Biedert, Lehrb. d. Kinderkrankh.
Billroth-Winiwarter, allg. chirurg. Pathologie.
Blaschkow, Syphilis u. Prostitution.
Brühl & Politzer, Ohrenkrankh.
Centralblatt f. Physiologie 1—3, 10—12.
Fuchs, Augenheilkunde.
Goldscheider, Krankh. d. Nervensystems.
Helferich, Frakturen u. Luxationen.
Heymanns, Handbuch der Laryngologie.
Hofmann, gerichtl. Medicin.
Jacobson, Ohrenheilkunde.
Jahrb. f. Psychiatrie 1—18.
Jössel, chirurg.-topogr. Anatomie.
Kaposi, Pathol. u. Therap. der Hautkrankheiten. 4. u. 5. A.
Krafft-Ebing, Psychopathia sexualis.
Monatshefte f. prakt. Dermatologie m. Erg.-Heften.
Politzer. Ohrenkrankheiten.
Schmauss, path. Anatomie 5. A.
Silex. Augenheilkunde.
Zarniko. Krankheiten d. Nase.
Zeitschrift f. orthop. Chirurgie 1-7.
Zeitschrift f. Psychiatrie. Kompl.

Hunyadi János

DAS BESTE NATÜRLICHE BITTERWASSER
EIN NATURSCHATZ VON WELTRUF. MILD, ZUVERLÄSSIG.
BESITZER: **ANDREAS SAXLEHNER**, BUDAPEST, K. u. K. HOFLIEFERANT.

Benno Konegen Verlag, Leipzig.

Vor Kurzem erschien:

Handbuch
des
Versicherungsarztes.

Von

Dr. Karl Richter in Langenlois

Vertrauensarzt mehrerer Versicherungsanstalten.

Preis:

5,00; in Leinen gebunden 6,00 Mark.

Zu beziehen durch jede Buchhandlung oder auch direkt vom Verlag.

Ersatz der Martin schen

Allein ächt wenn mit rotem Seitenstreifchen u. in nebenstehender Aufmachung. Seit langen Jahren empfohlen und erprobt von hervorragenden Autoritäten. Musterabschnitte, Preise grátis und franco vom Fabrikanten

Julius Ausbüttel, Düsseldorf.

Saison: 1. Mai bis Ende Sept.

Indication: Erkrankungen des Kehlkopfes, der Athmungsorgane und des Verdauungstractes. — Gegenindication: Schwindsucht. Curmittel: Alkalisch-muriat. Quellen: Constantin- u. Emmaquelle; alkalisch-muriat. Eisensäuerling: Johannisbrunnen; reiner Eisensäuerling: Klausenquelle, Molke, Milch (Trockenfütterung), Kefyr,

Curort Gleichenberg

Quellsool-Inhalation; Inhalation von Fichtennadeldämpfen (beide in Einzelcabinetten), Respirations-Apparat, pneumatische Kammern. Süß-Mineralwasser- und moussirende Calorisatorbäder, Fichtennadel- und Stahlbäder. Große hydro-therapeutische Anstalt, Terraincur. Milde, feuchtwarme, staubfreie, windstille Luft, waldige Hügellandschaft. Seehöhe 300 Meter. — Auskünfte und Prospecte gratis. Wohnungs- u. Wagen-Bestellungen b. d. Curdirection Gleichenberg.

KNOLL & Co., Ludwigshafen a. Rh

Tannalbin [Knoll]

(D. R.-P. — Wort geschützt)

vorzüglich bewährt bei [2340

Diarrhöen der Kinder und Erwachsenen

auch in tuberkulösen Fällen.

Keinerlei Schädigung des Magens oder Störung des Appetits.

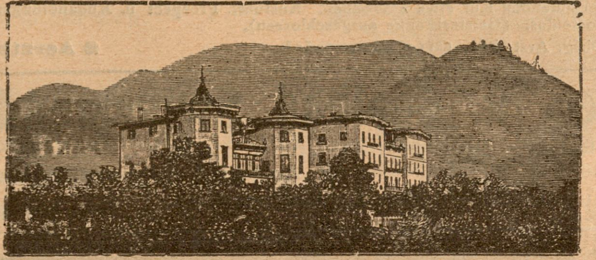

Dr. Römplers Sanatorium f. Lungenkranke

zu **Görbersdorf** in Schlesien, seit 1875 unter der ärztlichen Leitung Dr. Römpler's.

Sommer- und Winterkur.

Therapie den neuesten klinischen Erfahrungen entsprechend.

Specialbehandlung
für [2435
Kehlkopf-, Nasen- und Ohrenleiden.

Kurhaus und **Villen** mit besten hygienischen Einrichtungen. Hochdruckwasserleitung, Wasserheizung, elektrische Beleuchtung. Wintergarten, Douchen und Bäder, Colonnaden und Wandelbahn inmitten des Anstaltsparkes. Terrain 368 Morgen mit 115 Morgen Wald.

Windgeschützte grosse **Liegehalle** zur **Freiluftkur** in direkter Verbinduug mit dem Kurhause.

Bahnstationen: Friedland Bez. Breslau Linie Breslau—Prag 4 Kilometer von Görbersdorf entfernt. Dittersbach Schl. Gebirgsbahn 14 Kilometer von Görbersdorf entfernt Linie Berlin—Glatz.

Durchgangswagen: Berlin—Görlitz ab Görlitzer Bahnhof.

Illustrirt. **Album** und **Prospekt** durch

Dr. Römpler, dir. Arzt.

Dr. Theinhardt's Lösliche Kindernahrung.

(Hergestellt aus Milch, Weizen, Malz, Zucker.)
Bewährt seit 10 Jahren bei normaler und gestörter Gesundheit der Säuglinge.

Von Autoritäten empfohlen als:
Rationellste Ergänzung der verdünnten Kuhmilch.
Leichtverdaulich durch Löslichkeit u. minim. Stärkegehalt.
Knochenbildend — durch seine Nährsalze; [2456
(circa 2 % Kalkphosphat und 1·5 % Phosphorsäure.)
Diätet. Therapeutik. bei Rhachitis, Scrophulose u. Cholera infantum.
Preis der Dose Mk. **1.20** (300 g) u. Mk. **1.90** (500 g Inh.).

Hygiama

Seit 1891 klinisch vielf. erprobtes **diätetisches Nähr- u. Stärkungsmittel.**
(Hergestellt aus Milch, Malz, Weizenmehl, Zucker u. Cacao.)
Wegen seiner Leichtverdaulichkeit und hohen Nährkraft indicirt bei:
Magen- und Darmleiden, Anämie, Chlorose, Nervosität, Hyperem. gravid., Typhus abdom., künstl. Ernährung, Scrophulose, Lactation, Reconvalescenz, Carcinom.
Preis der Dose M. **1.60** (300 g) u. M. **2.50** (500 g Inh).
Vorrätig in den **meisten Apotheken** und **Drogerien.**
Beide Präparate sind seit Jahren in vielen Kinderkliniken, Krippen, Spitälern und Sanatorien ständig im Gebrauch.
Wissenschaftl. Urteile, Analysen und Gratismuster durch
Dr. Theinhardt's Nährmittel-Gesellschaft Cannstatt (Württbg.).

Dr. Emmerich's Heilanstalt für Nervenkranke. B.-Baden. Gegr. 1890.

Gänzl. beschwerdefr. Morphium- etc. Entziehung.
Sofortiger, absolut gefahrloser Ersatz jeder Dosis, ohne Rücksicht auf Dauer der Gewöhnung. Sofortiger Fortfall von Morphium und Spritze. Dauer der ohne Verlangen nach Morphium und ganz ohne Beschwerden verlaufenden Kur etwa 4 Wochen. Ausführl. Prospect u. Abhandlungen kostenlos. (Geisteskranke ausgeschlossen).
Dirig. Arzt: **Dr. Otto Emmerich.** 2 Aerzte.

See- u. Soolbad Swinemünde

Steinfreier feinsandiger Badegrund. Starke 5 % natürliche Soole; Warme See- und Soolbäder im städtischen Curhause am Strande. Auskunft ertheilt **die Badedirection.** [2416

BAD LIPPSPRINGE.

Eisenbahn-Station Paderborn. [2443
Arminius-Quelle, stickstoffreiche Kalktherme.
Erfolgreiches Heilmittel gegen **Lungenphthise** besonders im ersten Stadium. **Asthma und Katarrhe der Respirations-Organe.**
2438] **Saison: Mai bis September.**
Pensions-Hôtel; neu renovirt. **Kurhaus,** staubfrei inmitten des Parks gelegen.
Auskunft durch die **Brunnen-Administration.**

Sanatorium Bad Kreischa bei Dresden.

für **Nerven-** und **Stoffwechselkranke. Zweiganstalt** für Minderbemittelte und Mitglieder von Krankenkassen, Berufs-Genossenschaften und Versicherungsanstalten.
Prospecte gratis. **Dr. med. Bartels,** leit. Arzt u. Besitzer

Soolbad Kösen.

Saison 1. Mai bis Ende Septbr. — Frequenz 1899: 4546 Personen.
Elegante Bade- und Inhalier-Anstalten, Trinkhalle, Wellenbäder. Ausführliche Prospekte durch die städtische **Bade-Direktion.**

Dr. med. Frick

Bad Nauheim
Ludwigstr. 17
gegenüber den Badehäusern.

Sommerfrische.

Gosewasserfall i. **Gosethal** bei **Goslar a. H.,** im schönsten Fichtennadelwald, ist als Luftkurort bestens zu empfehlen. Pension 4,50—5,00 M. Elektrische Beleuchtung. [2389
Auskunft durch **C. Schulz,** Besitzer.

Wiesenhof, Heilanstalt f. Alkoholkranke

in **Klein-Drenzig** bei **Guben.** Aufnahmebedingungen versend. **P. Hennig-Berlin W.,** Potsdamerstr. 79 und Oberbürgermeister **Bollmann-Guben.** 2467

Flinsberg, im schles. Isergebirge.

Frühlings-, Sommer-, Herbstkur. Höhen-Waldklima. **Reinste Stahlquelle** Deutschlands. Bäder und Einatmungen aus Fichtenrinden und Kiefernadeln. **Moor, Kefir, Molke, Massage.** Wasser- und Luftkur. 524—970 m hoch. Saison Mai—Oktober. Frequenz 7000.
Neue grossartige Kuranlage.
Elektr. Beleuchtung. Bahn **Friedeberg** a. Qu. [2411

Misdroy a.d. Ostsee

durch Bahn und Schiff erreichbar.
Angenehmster Sommer-Aufenthalt für Kur- und Erholungsgäste.
Erholungshaus „Dünenschloss",
christl. Hospiz, bedeutend vergrössert. Sommer und Winter offen. Im Winter Haushaltungsschule u. klimat. Kurhaus.
Prospekte durch die Hausmutter: *Frl.* **Eva Quistorp.** 2434

Morphium- und dergl. Kranke.

Schonende Entziehung. [2462
Dr. Fromme, Stellingen (Hamburg).

Photogr. Apparate.
Photofix, Berlin 53.
auch Theilzlg. Katalog frei

Nestlé's Kindermehl

enthält reinste Schweizermilch.

Tablettes Fontaines

Erste u. einzigste hygien. Neuheit mit nachfolgenden Eigenschaften:
Frei von Fett!
Absolut sicher!
Garantiert unschädlich!
Den Herren Aerzten steht gratis Muster zur Verfügung. [2445
E. Hammerschmidt, Siegburg.

Für magendarmkranke Kinder
Liebe's Neutral-Nahrung

zur **Schnellbereitung** der **Malzsuppe** nach Vorschrift von **Dr. A. Keller.** (Confr. Deutsche Med. Wochenschrift 1898, No. 39 und 40, sowie von dems. Verf.: Malzsuppe für magendarmkranke Kinder 1898, Jena, Gustav Fischer). Ferner **Dr. K. Gregor:** Zur Therapie der chronischen Ernährungsstörungen im Säuglingsalter. (Jahrbuch für Kinderheilkunde, Bd. 48, H. 4.) Dieses wohlschmeckende, **dauernd haltbare** Trockenextract der vorgeschriebenen, kunstgerecht chemisch aufgeschlossenen Ingredienzien, unter Luftleere verdichtet, giebt durch Lösung in Milch und Wasser die **Suppe mit höchstem Procentsatz** an **Maltose,** von **stets gleicher Zusammensetzung. sofort trinkfertig.** — Prospecte und Muster kostenfrei. — Litt.: Aerzte-Zeitung 1900 No. 1, Allgem. Med. Central-Zeitg. 1900 No. 15.
2401
Dosen zu 3/8 kg (ca. 6 Tagesrationen) **Mk. 1,25** durch die **Apotheken**
J. PAUL LIEBE in DRESDEN, Fabrik diätetischer Präparate.

Medicinische Autoritäten

empfehlen Hartmann's gestr. Gesundheits- u. Umstands-Corsets sowie Umstands-Leibbinden, Marke „Frauenlob". Neuheit: Corset für Magenleidende ohne Stahleinl. Anf. n. Maass. Preisl. d. CARL & B. HARTMANN, Mühlhausen, Th.

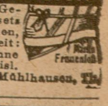

Gummiartikel, feinste französische **Fischblasen** etc., alle **antikonzeptionellen Neuheiten.** Illustr. Preisliste franko. Den Herren Aerzten hoher Rabatt.
G. Engel, Berlin 96, Potsdamerstr. 131.

Kalle & Co., chem. Fabrik, Biebrich a. Rh.
Abtheilung für pharmaceutische Präparate.

Hetol u. Hetokresol

Präparate zur Behandlung der Tuberkulose nach Prof. Dr. Landerer. **Hetol-Injectionen**, 1 u. 5 %, sterilisiert, unbegrenzt haltbar.

Orexin-Tannat

Bestes Stomachicum völlig geschmacklos, prompt wirkend gegen **Appetitlosigkeit, Hyperemesis gravidarum** und **Erbrechen** nach Chloroformnarkosen. **Orexin-Tabletten** und **-Chocolade-Tabletten** zu 0,25 gr.

Dormiol

Promptes **Schlafmittel** in Dosen von 0,5 bis 3,0 gr. Dem Chloralhydrat an Wirkung gleich ohne dessen Nachtheile. Keine Nebenwirkungen beobachtet. **Dormiol-Kapseln** zu 0,5 gr.

Jodol

Bester Jodoformersatz, geruchlos und nicht giftig. Gegen syphilitische Erkrankungen aller Art, auch mit besonderem Erfolge (Dose 0,4—2,0 pro die) als Ersatz des Jodkaliums innerlich angewendet.

Menthol-Jodol

Besonders geeignet zu Insufflationen in der rhino-laryngologischen Praxis.

Metakresol

synthet. „Kalle", aus Naphtalin, völlig frei von Isomeren, stärkste bactericide Wirkung bereits in 1—2procentiger Lösung, geringste Giftigkeit, greift die Haut nicht an.

[2347

—: Literatur gratis u. franco. :—

Dr. Schmey's

Peru-Cognac

„Perco."

Die Wirksamkeit von 50,0 gr. bestem Peru-Balsam (mit mindestens 10 % reiner Zimmtsäure) in 1 Liter Cognac. Anwendung bei allen Lokalisationen der Tuberculose insbesondere bei

Lungentuberculose.

Preis 7 Mk. die Literflasche.

Dallmann & Co. in Gummersbach
(Rheinland).

Pilulae roborantes Selle,

organisch-animalisches Eisenpräpar., empfehlen bei allen, durch nicht normale Blutbildung veranlassten Krankheitserscheinungen. Depôts **Berlin, Schering's Apotheke, Leipzig, Engel-Apotheke.** Nach Orten, an welchen die Pilulae roborantes Selle nicht zu haben sein sollten, postfrei zu Original-Preisen von der **priviligierten Apotheke** in **Kosten, Provinz Posen,** zu beziehen. 2387

Es liegt im Interesse

unserer geschätzten Kunden, jetzt zu **billigen Fabrikpreisen** einzukaufen, da hohe Preise bevorstehen!

C. M. Schladitz & Co., Seifenfabrik u. Versandtgeschäft, **Prettin a. Elbe**

liefern noch **franco** jed. Bahnstat. **ohne Kistenberechnung** an Jedermann

Netto 25 Pfund feinste Waschseifen, 6 Sorten gemischt, für 6 Mk. 40 Pfg.
do. 100 do. do. do. 6 do. do. do. 24 » 60 »

1 Postpacket enth. 40 Stück = $8^1/_4$ Pfund ff. Toilette-Seifen sortirt für **5 Mark.**

Schmierseifen, Parfüms, Kerzen, Wäscheartikel billigst laut Preisbuch. Versandt gegen Nachnahme mit Verpflichtung zur kostenlosen Rücknahme. Grösster Versandt an Consumenten. Tausende von Anerkennungen. [2308

Sanatorium DDr. Frey-Gilbert, Baden-Baden. [2418

Das ganze Jahr geöffnet. Auskunft und Prospecte durch die Aerzte.

Feuchte Wände bekleide man in bewährt. Weise mit Falz-Baupappen „Kosmos“. Muster und Abhandlung postfrei. A. W. Andernach in Beuel am Rhein.

Thymmel Hass

(Extr. Alujmi c. Mel.) [2368

Specificum gegen Keuchhusten.

Zu beziehen in Flaschen mit Gebrauchsanweisung durch die Apotheken. Prof. Fischer I, Strassburg, schreibt: 20. IV. 99. „Ich finde das Thymmel sehr gut. Alle Kranken loben es und sind zufrieden.“

Kgl. priv. Apotheke Alt-Landsberg b. Berlin.

Propolisin!

Bestes Desinfektionsmittel und Antiseptikum der Gegenwart.

2415] **Nicht giftig, nicht ätzend, bequeme Anwendung.**

Tötet alle Gährungs- Fäulnis- u. Krankheitserreger.

Darum **unentbehrlich** zur Desinfektion von **Wohn-, Schlaf-,** und **Krankenzimmern,** sowie **Kellern, Böden, Vieh-** und **Geflügelställen,** spezif. Bekämpfungsmittel der **Tuberkulose** und aller durch **Bacillen erzeugten Krankheiten** bei **Menschen-, Tieren** und **Pflanzen.** — In Lösung unerreicht zur **Wundbehandlung** — frischer sowie eiternder Wunden; hier wirkt **Propolisin geradezu Wunder,** wo alle anderen Mittel versagen, **versuche man mit Propolisin.** Weit **wirksamer** und **billiger** als Jodoform.

Wo in Apotheken und Drogenhandlungen nicht erhältlich, bestelle man **direkt bei**

R. Spiegler in Grosshennersdorf (Sachs.),

welcher bei Einsendung von 1 Mk. Probeflasche nebst Prospekt franko zusendet.

Vegetabile Milch

(Pflanzenmilch)

Dr. med. Lahmann's vegetabile Milch löst vollkommen die Aufgabe, die Thiermilch (Kuh- oder Ziegenmilch) zu einem **vollwerthigen** Ersatz der Muttermilch zu machen.

Dr. med. Lahmann's vegetabile Milch bildet der Kuhmilch zugesetzt, **ein wirkliches** beim **jüngsten Säuglinge** sofort **anwendbares Ersatznährmittel für mangelnde Muttermilch.** [2360

Dr. med. Lahmann's vegetabile Milch kostet die Büchse Mk. 1,30 und reicht für 8 Tage. Tausende Anerkennungsschreiben von Aerzten und Müttern.

Dr. med. Lahmann's vegetabile Milch ist käuflich in allen Apotheken, sowie besseren Droguen- und Colonialwaarenhandlungen. Man verlange Gratis-Broschüre von den alleinigen Fabrikanten.

Gesundheit ist Reichthum — Fabrik-Marke — A. Lahmann

Beim Kaiserl. Patentamte sub Nr. 3163 eingetragene Schutzmarke.

Hewel & Veithen in Köln a. Rh. und Wien.

Lyncke's Eisenalbuminat [2409

Völlig neutrales und billigstes Eisenmittel.

Proben gratis.

H. Lyncke, Apotheker, Cöpenick.

Borsyl:

Ausstellungen für Hygiene: Silb. Medaille Hamburg 1898. Gold. Medaille Magdeburg 1899. Gold. Medaille Harburg 1899.

Aeusserlich als Puder

bei profusen Schweissen,
„ Nachtschweiss,
„ Fussschweiss, [2307
„ Eczema madidans,
„ Intertrigo,
„ Ulcus cruris,
„ Durchnässung mit Urin.

Prophylacticum gegen Decubitus!

unter Gips- und anderen Verbänden.

Originalschachtel 50 Pfennig. — Proben und Zeugnisse zu Diensten.

Chem. Fabrik ‚Dahme‘
(Mark).

Ausstellungen für Hygiene: Grand Prix Nizza 1899. Gold. Medaille Paris 1899. Gold. Medaille Brüssel 1899. Goldene Medaille London 1899.

A. W. Andernach
Falz-Baupappen-, Asphalt-Pappen u. Isolir-Platten-Fabrik in Beuel am Rhein.
Prospect u. Muster postfrei.

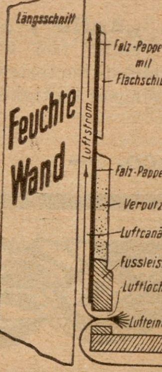

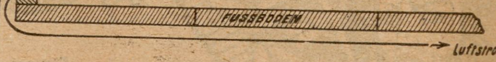

Feuchte Wände

bekleide man mit

Falz-Baupappen „Kosmos“

nach Patent Fischer.

Sofortiger, wasserdichter Abschluss mit gleichzeitiger

Luft-Circulation,

Schutz gegen Fäulniss und Hausschwamm; Dauernde Austrocknung.

Vorzüglicher Mörtelträger;

Wärme und Kälte abhaltende, schalldämpfende,

dunstdichte Decken.

Hervorragend blutbildendes Kräftigungs- und Ernährungs-Mittel.

21% natürliches Eiweiss.

Preis: M. 2,50.

Fleischsaft PURO

Vor minderwertigen, auf Verwechselung berechneten Nachahmungen warne ausdrücklich.

„Puro“ medic. chem. Institut Dr. H. Scholl, Thalkirchen-München. [2812

Verantwortlich: für die Schriftleitung Dr. med. Johann Goebel, für den Anzeigeteil der Verleger und Eigentümer Benno Konegen, Druck von Julius Brandstätter, sämtlich in Leipzig.

Reichs-Medizinal-Anzeiger

Schriftleitung: Dr. med. Joh. Goebel, Leipzig, Leibnizstr. 2.

Geschäftsstelle: Benno Konegen Verlag Leipzig, Reudnitzer Strasse 21.

Der „Reichs-Medizinal-Anzeiger" erscheint alle 14 Tage Freitags. Voraus zu zahlender Jahresbetrag: bei Bezug durch Post (Zeitungs-Preisliste No. 6438) oder Buchhandel 4 ℳ; unter Kreuzband für das Deutsche Reich und Oesterreich-Ungarn 5 ℳ, für die anderen Länder des Weltpostvereins 6 ℳ. Eine Einzelnummer kostet 40 ₰ ausschliesslich Porto.

Anzeigen werden von Strich zu Strich berechnet und kosten die vier gespaltene Petitzeile oder deren Raum 60 ₰, Stellen-Gesuche und Angebote, sowie Familien-Nachrichten nur 30 ₰; bei Wiederholungen günstigste Bedingungen. Aufträge nehmen ausser der Geschäftsstelle alle Annoncen-Expeditionen an.

XXV. Jahrgang | N. 16. | 3. August 1900

Inhalt

I) Originalbeitrag: Ueber die Bedeutung des Plasmon (Siebold's Milcheiweisses) in der Ernährung. Von Dr. Sinapius, prakt. Arzt in Nörenberg (Pommern). S. 309.
II) Litteratur-Übersicht Seite 312.
III) Litterarische Besprechungen: Besprechung von Büchern Seite 317; Besprechung von Zeitungsbeiträgen Seite 319.
IV) Nachrichten: Bücherkunde, Sammelschriften, Geschichte Seite 321; Gesundheitliches Seite 321; Krankheiten Seite 321; Krankenverpflegung Krankenbehandlung Seite 322; Standes- und Berufs-Angelegenheiten Seite 322.
V) Universitätsnachrichten, Personalien, offene Stellen, Anzeigen Seite 323.

I) Originalbeitrag

Über die Bedeutung des Plasmon (Siebold's Milcheiweisses) in der Ernährung.

Ein praktisches Kapitel aus dem Ernährungsgebiet

von Dr. Sinapius, prakt. Arzt in Nörenberg (Pommern).

Unsere heutige Zeit ist reich an Nährpräparaten. Nachdem die physikalisch diätetischen Heilmethoden einen mächtigen Aufschwung genommen und eine hohe Bedeutung erlangt haben, während andererseits die Verordnung von Arzeneien im Gegensatz zu den früheren Zeiten im allgemeinen eine Einschränkung erfahren hat, konnte es nicht ausbleiben, dass man sein ganzes Augenmerk auch auf denjenigen Theil der physikalisch diätetischen Heilweise lenkte, welcher wohl der wichtigste derselben ist, nämlich auf die Ernährung. Es wirft sich von selbst die Frage auf, ob es überhaupt nötig war und nötig ist, dass Nährpräparate geschaffen wurden und noch werden. Wie mancher fragt sich: Enthalten denn unsere allgemein gebräuchlichen Nahrungsmittel nicht alle Nährstoffe in genügender Menge, welche zum Aufbau des menschlichen Organismus nötig sind? Zweifellos enthalten sie diese, müsste die Antwort lauten.

Wenn trotzdem Nährpräparate in den Handel kommen, so muss — sollte man meinen — ein stichhaltiger Grund oder mehrere solcher Gründe vorhanden sein, welche das Entstehen solcher Nährpräparate rechtfertigen. Dieser Grund kann z. B. darin bestehen, dass ein bestimmtes Nährpräparat für einen bestimmten Zweck und zugleich für eine bestimmte Altersstufe des Menschen geschaffen wird, wie es beispielsweise bei Kufekes Kindermehl der Fall ist, in welchem die Mehlstoffe künstlich in Dextrin umgewandelt sind und welches dazu dienen soll, dass den in einem bestimmten Lebensalter stehenden Säuglingen, deren Verdauungsorgane noch nicht imstande sind, Mehlstoffe zu verdauen, ein für sie assimilierbares Präparat dargeboten wird. Für das Entstehen derjenigen Nährpräparate — und es gehören hierzu die meisten —, welche nicht bloss für eine bestimmte Altersklasse dienen sollen, können sehr mannigfache Gründe vorhanden sein. Es kann die Leichtverdaulichkeit und der hohe Nährwert dieses oder jenes Nährpräparates für seinen Verfertiger der Grund gewesen sein, es in den Handel zu bringen und anzupreisen. Da sich indess durchrichtige Zubereitung mit geringen Geldmitteln bestimmte allbekannte Nahrungsmittel zu einer ausserordentlich nahrhaften und leichtverdaulichen Speise zusammenstellen lassen, so ist dasjenige Nährpräparat wenig berechtigt, im Handel zu erscheinen, welches ausser seiner Leichtverdaulichkeit und seinem hohen Nährwert nicht auch den Vorzug der Billigkeit besitzt, ja welches nicht zu einem so billigen Preise gekauft werden kann, dass andere allbekannte Nahrungsmittel bei derselben Verdaulichkeit und bei demselben Nährwert, teurer zu stehen kommen. Wenn man heutzutage von Nährpräparaten spricht, so giebt man in der Regel auch solchen Präparaten diesen Namen, denen er thatsächlich nicht zukommt. Es handelt sich bei den meisten sogenannten Nährpräparaten der Gegenwart nur um Nährstoffpräparate, d. h. um Präparate, welche von den Stoffen, die zur Ernährung des menschlichen Organismus dienen, und solche sind Eiweiss, Fette, Kohlehydrate, Salze,

Wasser, nur einen oder einige derselben in sich enthalten, z. B. nur Eiweiss oder Eiweiss mit Salzen u. s. w. Eine ganze Zahl gehört zu diesen Nährstoffpräparaten z. B. das Tropon, das Sanatogen, Nährstoff Heyden, die Somatose, die Nutrose und andere. Zu ihnen gehört auch das Plasmon, Siebolds Milcheiweiss.

Dass die meisten Nährstoffpräparate, welche überhaupt im Handel sind, wie auch die soeben genannten insgesamt Eiweisspräparate darstellen, hat seinen Grund darin, weil ausser den physiologischen Nährsalzen thatsächlich der Eiweissstoff den für den menschlichen Organismus wichtigsten Nährstoff darstellt, insofern als ohne Aufnahme von Eiweiss und allenfalls auch der physiologischen organischen Nährsalze menschliches und tierisches Leben unmöglich ist. Ja, es darf behauptet werden, dass Eiweiss, die physiologischen Nährsalze und Wasser imstande sind, das Leben sehr lange Zeit zu erhalten, insofern diese Stoffe alles enthalten, dessen der menschliche und tierische Organismus bedarf, nämlich Wasserstoff, Sauerstoff, Kohlenstoff, Stickstoff, Schwefel, Säuren und Basen in ihren Verbindungen.

Da unsere Nahrung, wenn sie physiologisch richtig zusammengesetzt sein soll, aber auch die Kohlehydrate und Fette mitenthalten muss, wie es ja immer und für alle der Fall ist, und da diese beiden letzteren Stoffe z. B. die an Kohlehydraten so reichen Kartoffeln, das Schmalz u. dgl. zu einem sehr billigen Preise von jedem Armen gekauft werden können und überall erhältlich sind, während der Eiweissstoff, wie er im Fleisch und in den Eiern enthalten ist, nicht oder nicht genügend von dem Armen gekauft werden können, so konnten neben dem Dr. Lahmanns Nährsalzextrakt und überhaupt neben organische Salze enthaltenden Nährsalzpräparaten, deren aller Entstehen ebenfalls sehr wohl und gründlich gerechtfertigt und berechtigt ist, — ich meine, so konnten neben diesen Nährsalzpräparaten nur die Eiweisspräparate als darzustellende Nährpräparate in Frage kommen. Während die Nährsalzpräparate ihre Entstehung der Idee verdanken, dass nährsalzreiche pflanzliche Gebilde (grünes Gemüse, Obst) von vielen Menschen nicht beschafft werden können, namentlich zur Winters- und Frühlingszeit nicht, oder der Idee, dass Verdauungsschwache nicht imstande sind, Pflanzennahrung gehörig zu verdauen und so den nötigen Bedarf an Nährsalzen für sich zu gewinnen, so verdanken die Eiweisspräparate ihre Entstehung der Idee, dass Eiweiss neben den Nährsalzen der wichtigste Kraftstoff ist, welcher in leichtverdaulicher Form dem Organismus zugeführt werden muss, oder der Idee, dass Eiweiss, weil es bei seiner Wichtigkeit der teuerste Nährstoff ist, zu einem billigen Verkaufspreise aus bekannten Nahrungsmitteln hergestellt werden kann und dabei in leichtverdaulicher Form. Diese Ideen lagen den oben aufgezählten und anderen Eiweisspräparaten zu Grunde. Leider sind die meisten dieser Eiweisspräparate zu teuer, als dass sie von dem Armen leicht gekauft werden könnten, wie z. B. die Somatose, die aus Fleisch gewonnen wird, oder sie stellen zwar billige aber reine Eiweisspräparate dar, d. h. Eiweisspräparate ohne oder fast ohne die dem Grundstoff zukommenden Nährsalze, aus dem sie (die Eiweisspräparate) gewonnen wurden, wie es bei dem Eiweisspräparat Tropon der Fall ist, oder endlich sie stellen reine Eiweisspräparate dar, denen künstliche anorganische Salze (nicht organisierte Salze) hinzugefügt wurden, wie es bei dem Sanatogen (Hinzufügung von glycerinphosphorsaurem Natrium) und bei dem sogenannten Nährsalztropon der Fall ist. Keiner dieser Mängel haftet dem Plasmon an. Es ist ein sehr billiges Eiweissnährstoffpräparat. 100 gr Plasmon kostennur $52\frac{1}{2}$ Pfennig, 100 gr Eiweiss in frischem mageren Ochsenfleisch ca. 68 Pfennig, 100 gr Eiweiss von Hühnereiern, wozu 19 Eier erforderlich sind (allerdings sind dann 100 gr Fett dabei) etwa 95 Pfennige. Plasmon enthält die sämtlichen organischen Nährsalze seines Grundstoffes, der Milch, aus der es gewonnen wird, die bekanntlich vorzugsweise aus Chloralkalien, phosphorsauren Alkalien und Erden bestehen. Zur Gewinnung des Plasmon findet irgendwelche erhebliche chemische Behandlung des Grundstoffes, nämlich der Milch, aus der das Plasmon gewonnen wird, nicht statt; vielmehr sind es mechanische Behandlungen, welche bei der Herstellung des Plasmon stattfinden. Das Präparat ist darum ein vollständig reines und rein schmeckendes, wie ja auch sein Urstoff, die Milch, tadellos ist und nur von tadelloser Güte sein kann. Dass das Plasmon wirklich ein reiner Stoff ohne fremde Beimischungen ist, das beweist schon der Geschmack desselben, sowohl wenn es trocken, so wie es ist, gegessen wird, als auch wenn es gelöst in kochendem Wasser dem Organismus zugeführt wird. Es giebt klare Lösungen in solchem kochenden Wasser. Nach dem Erkalten des Wassers tritt kein Niederschlag auf wie bei dem Tropon, dessen Reinheit ich derjenigen des Plasmon nicht gleich erachte. Bei dem Plasmon ist im Gegensatz zu dem Sanatogen keine bestimmte besondere Vorschrift nötig, damit es zur Lösung gebracht wird, ebenfalls ein offenkundiger Beweis für seine Güte. Niemals wirkt das Plasmon brechenerregend, wenn es roh genossen wird, ein Übelstand, von dem die Eiweissnährstoffpräparate, welche entweder reines Eiweiss, d. h. Eiweiss ohne Salze oder welche reines Eiweiss mit anorganischen toten Salzen darstellen, keineswegs freizusprechen sind. Plasmon enthält im Gegensatz zu manchen anderen Eiweissnährstoffpräparaten, z. B. im Gegensatz zu dem Tropon, sämtliche organische (organisierte) Salze des Grundstoffes (nämlich der Milch), und keine anorganischen künstlichen Salze, welche für den Organismus von sehr geringem Werte sind. Was ist Eiweiss ohne die Salze seines Grundstoffes, aus dem es gewonnen wurde? Eine Masse, die, wenn sie beispielsweise einen Tag allein genossen wird (ohne sonstige Nahrung), sei es in rohem Zustande, sei es gelöst in Wasser, kaum assimiliert werden kann, weil ja doch die Salze die Faktoren sind, welche hauptsächlich die Diffusion des Nährsubstrates bei der Chylusbildung bewirken, wie sie es auch sind bei der Gewebszellenernährung. Diese organisierten Salze müssen dem Organismus tagtäglich zugeführt werden, soll er nicht Schaden leiden. Das Plasmon ist an sich leicht verdaulich, wenn es roh oder gelöst in Wasser genossen wird, und zwar vermöge seiner kleinkörnigen Beschaffenheit und vermöge seiner Salze. Es könnte sehr wohl täglich an sich in rohem Zustand oder gelöst in Wasser genommen werden, um den Mangel, den in einem gegebenen Falle die gewöhnliche Nahrung hätte, auszugleichen. In solchem Falle könnte der Geschmack des Präparates nie widerstreben, weil das Präparat eben mindestens keinen unangenehmen Geschmack hat. Rationeller ist es freilich, wenn man das Plasmon mit Nahrungsmitteln vermischt. Es lässt sich mit fast allen Nahrungsmitteln vermischen, worüber das kleine Kochbüchlein, das die Verwendung des Plasmon in der Küche behandelt, genauen Aufschluss giebt. Mittels Plasmon kann man z. B. Brod sehr viel nahrhafter machen, wenn Plasmon dem Mehle, welches zur Brodbereitung dienen soll, hinzugefügt wird. Solches Brod wird schneller sättigen als gewöhnliches Brod, sehr viel leichter und schneller aber als das sogenannte Troponbrod, von dem man grosse Stücken essen kann ohne recht satt zu werden. Letzteres aus dem Grunde, weil es an organischen Nährsalzen im Troponbrod mangelt.

Eiweissdarreichung ohne gleichzeitige genügende Nährsalzdarreichung wirkt förmlich giftig auf den Organismus, weil die Zerfallprodukte des Schwefelmoleküls des Eiweisses, nämlich Schwefelsäure, wenn sie nicht durch Basen, insbesondere durch Natron gebunden, harmlose Salze darstellen, das Gewebe direkt angreifen.

Wenn also eine gewisse Menge Eiweiss dem Organismus dargeboten werden muss, falls er Bestand haben soll, und wenn unter ein tägliches bestimmtes Mass Eiweiss nicht herabgegangen werden darf, falls nicht ernste Gesundheitsstörungen des Organismus eintreten sollen, wenn ferner das Plasmon ein so billiges Eiweissnährstoffpräparat darstellt, wenn Plasmon leicht verdauliches, darum nahrhaftes Eiweiss darstellt, wenn es frei ist von fremden Beimengungen, sich durch grosse Reinheit auszeichnet, wie auch sein Grundstoff, die Milch, aus der es gewonnen wird, wenn es die sämtlichen organischen Salze seines Grundstoffes enthält, wie alles dies doch thatsächlich bei dem Plasmon zutrifft, dann ist Plasmon wohl das hervorragendste Eiweissnährstoffpräparat der Gegenwart, welches berufen ist den Mangel an Eiweiss bei der Ernährungsweise auszugleichen, sei es nun in *einem* gegebenen Falle, dass die zur Ernährung zur Verwendung kommenden Nahrungsmittel an sich zu eiweissarm sind, also die Zusammenstellung der Nahrung in dieser Beziehung nicht richtig ist, sei es dass die Nahrung, obschon sie an sich Eiweiss in genügender Menge enthält wegen mangelhafter Zubereitung der Speisen nicht genügend vom Organismus ausgenützt wird. Dass das Plasmon imstande ist, das Eiweiss des Fleisches, der Eier und anderer eiweissreicher Nahrungsmittel vollständig zu ersetzen, davon habe ich mich durch Versuche zur Genüge überzeugt. Aber nicht blos ersetzen lässt sich durch das Plasmon das Eiweiss der genannten Nahrungsmittel, sondern die Verdaulichkeit und Assimilierbarkeit des Plasmon übertrifft noch die Verdaulichkeit des eiweissreichen Fleisches. Plasmon wird vom Organismus besser ausgenützt als Fleisch, so dass sich mit solchen Plasmonmengen, deren Eiweiss dem Eiweissgehalt eines bestimmten Quantums Fleisch entspricht, bei Hinzufügung eines bestimmten für beide Ernährungsversuche (Versuch mit Fleisch und Versuch mit Plasmon) gleichen Quantums von Kohlehydraten (und eventuell auch von Fett) eine schnelle erhebliche Gewichtszunahme bewirken lässt, wie ich mich überzeugt habe. Wieviel Eiweiss täglich nötig ist, damit das Körpergewicht dasselbe bleibt, lässt sich bis heutigen Tages für einen bestimmten Fall gar nicht genau ziffernmässig angeben. Offenbar finden bezüglich des täglichen Bedarfes an Eiweiss bei einem bestimmten Einzelfall für eine Reihe von Tagen mannigfache Unterschiede statt, die in verschiedenen Umständen begründet sein können, nämlich in verschiedener allgemeiner Lebensenergie (Wohlbefinden) des Organismus, in dem verschiedenen Zeitverhältnis zwischen Ruhe und Arbeit, in der Verschiedenheit der Intensität der Arbeit, in verschiedenen Graden der Abkühlung (Lufttemperatur, Kleidung, Bäder), in verschiedenartiger Mengenaufnahme des Sauerstoffes aus der Athmungsluft, in qualitativ und quantitativ verschiedenartigen seelischen Erregungen und mancherlei anderen Momenten. Der Appetit in seinen verschiedenen Graden einmal nach dieser ein anderes Mal nach jener Speise, wobei die eine besonders reich an Kohlehydraten, dagegen arm an Eiweiss, die andere umgekehrt reich an Eiweiss und arm an Kohlehydraten ist, die dritte fast nur Nährsalze (und Wasser) enthält, also das von selbst entstehende Gefühl und Verlangen einmal vorzugsweise eiweissreiche Speisen aufzunehmen, ein anderes Mal vorzugsweise eiweissarme, und kohlehydratreiche, ein drittes Mal vorzugsweise nährsalzreiche, ferner das richtige Sättigungsgefühl, diese beiden Momente im Verein mit der Leichtverdaulichkeit der Nahrung und der Funktionstüchtigkeit der Verdauungsorgane spielen bei der Frage, ob das Körpergewicht erhalten bleibt oder ob es sich vermehrt oder ob es sich vermindert, allein die ausschlaggebende Rolle und zwar als unmittelbare Folge davon, welche Anforderungen man in körperlicher und geistiger (auch seelischer) Hinsicht an den Organismus stellt und was man ihm zu seiner Erhaltung bisher geboten hat und bietet. Es wird sich also natürlich auch die Plasmondarreichung um so segensvoller gestalten, je gesundheitsgemässer die Lebensweise im allgemeinen ist. Da Plasmon so leicht verdaulich, nahrhaft und billig ist, so ist dieses Eiweissnährstoffpräparat mit seinen organischen Salzen sowohl in gesunden wie kranken Tagen ein ausserordentlich geeigneter Kraftstoff. Bequem mischbar mit allen Nahrungsmitteln erhöht es den Nährwert der Speisen ganz bedeutend. Eine besonders günstige Mischung scheint die Mischung des Plasmon mit Cacao zu sein, wie überhaupt mit mehligen Stoffen. Eine hervorragende Nahrung ist die Mischung von Plasmon mit Purree-Kartoffeln. Sehr wertvoll ist das Plasmon für Fiebernde, bei denen Körpereiweiss rasch zerfällt, in flüssiger Darreichung, wenn es mit anderen Nahrungsmitteln gemischt wird. Ein hervorragendes diätetisches Mittel bildet es für Magenkranke mit sogenannten chronischem Katarrh, wenn es mit den für diese Kranke geeigneten Speisen und Getränken vermischt wird, ferner ganz besonders für Nierenkranke, für die mittels Plasmon die ihnen so bekömmliche Milch (wie auch die anderen Nahrungsmittel) auf leichte Weise viel eiweissreicher gemacht werden kann und auf diese Weise dem Körper schneller Ersatz für seinen Eiweissverlust geschaffen werden kann. Sehr geeignet ist das Plasmon in seinen Verbindungen mit anderen Nahrungsmitteln auch für Tuberkulose, ferner für körperlich Schwache und Blutarme. Sehr wertvoll ist es für solche, die an einem Herzklappenfehler leiden. Für solche Kranke lässt sich durch die Verwendung von Plasmon die Getränkemenge (Flüssigkeitsaufnahme) vermindern, weil die Getränke durch Plasmon viel nahrhafter gemacht werden, also auch in geringeren Mengen aufgenommen zu werden brauchen. Kurz es giebt kaum eine Krankheit, bei der sich Plasmon nicht verwerten liesse. Das Sieboldsche Plasmon füllt auf dem Ernährungsgebiet (bei Eiweissarmut) eine gewisse Lücke aus, wie in anderer Hinsicht das Dr. Lahmann's Nährsalzextrakt (bei Nährsalzarmut). Insofern ergänzen sich die Präparate in schöner Weise. Es ist nicht zu bezweifeln, dass das Plasmon wegen seiner hervorgehobenen hohen Vorzüge, die es für Gesunde und Kranke hat, als Nährstoffpräparat eine grosse Zukunft hat.

II) Litteratur-Übersicht

Bücherkunde, Sammelschriften, Geschichte.

4990. *André-Pontier*, L., histoire de la pharmacie. Paris. 12,00

4991. *Cazalis*, H., la science et le mariage Paris. 2,50

4992. *Jahrbuch* d. Medizinal-Verwaltung in Elsass-Lothringen. 13. Bd. Jahrg. 1900. Im amtl. Auftrage hrsg. v. Geh. Med.-R. Dr. J. Krieger, Strassburg, F. Bull. 6,00

4993. *Kahnt*, Stabsarzt a. D. Dr. Karl, die Phytotherapie, e. Methode innerlicher Krankheitsbehandlg. m. giftfreien pflanzl. Heilmitteln, nach den Grundsätzen d. Naturheilverfahrens dargestellt. Berlin, O. Nahmmacher. 1,50

4994. *Klauser*, Gerhardt, die Naturheilmethode als einzig richtige Methode zur Heilg. schwerer Leiden. Leipzig, K. F. Pfau. 0,50

4995. *Marcuse*, Dr. Julian, Hydrotherapie im Altertum. Eine historisch- medicin. Studie. Mit e. Vorwort v. Reg.-R. Prof. Dr. W. Winternitz. Stuttgart, F. Enke. 2,00

4996. *Marks*, Dr. Frdr., das rote Kreuz. Ein Ueberblick üb. seine Entstehg. u. Entwicklg. u. seine Bethätigung in Deutschland. Mit 3 Kartenskizzen. Gütersloh, C. Bertelsmann. 1,50,

4997. *Sitzungsberichte* der Nürnberger med. Gesellschaft u. Poliklinik. 1899. München J. F. Lehmann's Verlag. 1.00

4998. *Sitzungsberichte* d. Vereins Freiburger Aerzte. IV. 1899. XX. Oberrheinischer Aerztetag zu Freiburg i. B. München. J. F. Lehmann's Verlag. 2,00

4999. *Zum* Kampfe gegen die Kurpfuscher. 1. die mangelhafte Ausbildg. der Aerzte. Von Homosum. München, Handelsdruckerei u. Verlagsanstalt M. Poessl. 0,50

5000. *Braalz*, Priv.-Doz. Dr. Egb., historische Notiz über die Anwendung des siedenden Wassers und Dampfes bei Wunden im Anfang dieses Jahrhunderts in Königsberg, nebst Abbildung der damaligen chirurgischen Klinik. D. m. W. 2.

5001. *Osler*, William, an address an the importance of post-graduate study. Delivered at the opening of the museums of the medical graduate college and polyclinic, july 4th., 1900 Brit. med. journ. 2063.

Anatomie, Physiologie.

5002. *Böhm*, Pros. Alex., u. Prof. Alb. *Oppel*, DD., Taschenbuch d. mikroskopischen Technik. Kurze Anleitung zur mikroskop. Untersuchg. der Gewebe u. Organe der Wirbelthiere u. des Menschen, unter Berücksichtgg. der embryolog. Technik. Mit einem Beitrag (Rekonstruktionsmethoden) v. Prof. Dr. G. Born. 4. Aufl. München, R. Oldenbourg. Geb. 4.00

5003. *Boréc*, etudes physiognomoniques. Les expressions de la figure humaine. 119 facsimilés d'après nature, avec texte explicatif. Paris. 15,00

5004. *Botazzi*, Priv.-Doz. Dr. Phpp., physiolog. Chemie f. Studierende u. Aerzte. Deutsch v. Priv.-Doc. D. H. Boruttau. 1. Lfg. Wien, F. Deuticke. 2,00

5005. *Jahresbericht* üb. d. Leistungen und Fortschritte in der Anatomie u. Physiologie. Hrsg. v. Rud. Virchow. Unter Red. v. C. Posner. Bericht üb. d. J. 1899. Berlin, A. Hirschwald. 9,50

5006. *Kalischer*, Dr. Otto, die Urogenitalmuskulatur des Dammes m. besonderer Berücksicht. des Harnblasenverschlusses. Mit 36 farb. Abbildgn. im Text u. 33 Taf. Berlin, S. Karger. 13,40

5007. *Neuburger*, Doc. Dr. Max, die Anschauungen über den Mechanismus der spezifischen Ernährung. (Das Problem der Wahlanziehg.) Wien, F. Deuticke. 4,00

5008. *Oppenheimer*, Assist. Dr. Carl, die Fermente u. ihre Wirkungen. Leipzig, F. C. W. Vogel. 10,00

5009. *Ziehen*, Prof. Dr. Th., Leitfaden der physiologischen Psychologie in 15 Vorlesgn. 5. Aufl. Mit 27 Abbildgn. Jena, G. Fischer. 5,00; geb. 6,00

5010. *Basch*, Prof. Dr. S. v., über die Messung des Capillardruckes am Menschen und deren physiologische und klinische Bedeutung. W. kl. Rundschau, 28.

5011. *Brissaud*, E., et P. *Seroubelet*, étages radiculaires et métamérie spinale (à propos d'un cas de zona thoraco-brachial). Le progrès méd. 27.

5012. *Korányi*, Prof. A. v., Bemerkung zur Abhandlung des Herrn Prof. A. Poehl: über den osmotischen Druck der Körpersäfte in seiner Beziehung zur Entstehung und Beseitigung von Krankheitszuständen. Zeitschr. f. diätet. u. physik. Therapie. 3.

Biologie, Gesundheitspflege.

5013. *Herman*, Prof. G., „Genesis" das Gesetz der Zeugung. IV. Bd. Animismus und Regeneration. Beiträge zum Sexual-Egoismus Leipzig, A. Strauch. 4,00; geb. in Leinw. 5,00.

5014. *Jahresbericht* üb. d. Fortschritte der Diagnostik i. J. 1899. Hrsg. v. Oberstabsarzt Dr. E. Schill. 6. Jg. Leipzig, Benno Konegen. 6,00; geb. in Leinw. 7,00

5015. *Leiser*, Dr. Geo, der Arzt im Kampfe gegen die Tuberkulose. Nach dem auf Veranlassung des preuss. Cultusministeriums in der kgl. Charité zu Berlin geh. Vortragscyklus. Leipzig, F. Leineweber. 1,00

5016. *Marchand*, Prof. Felix, über die natürlichen Schutzmittel des Organismus. Mit besond. Berücksichtigg. des Entzündungsvorganges. Antrittsvorlesung. Leipzig, J. A. Barth. 1.00

5017. *Petruschky*, Dir. fr. Oberarzt Dr. J., Vorträge zur Tuberkulose-Bekämpfung. Mit 1 Tab. Leipzig, F. Leineweber. 1,50

5018. *Calleja* y Borja-Tarrius, D. Carlos; importancia del nucleo en la vida celular. Gac. méd. catalana XXIII. 12 (se continicará).

5019. *Flint*, Joseph Marshall: notes on the plague in China and India. Bull. of the Johns Hopkins hosp. 111.

5020. *Gasser*, H., is alkohol a food? The med standard. XXIII. 7.

5021. *König*, Prof. W., neuere Forschungen über die Beziehungen zwischen Elektrizität und Materie. D. med. Ztg. 54.

5022. *Kossmann*, Prof. Dr. R., Malthusianismus und Darwinismus. Med. Woche 27.

5023. *Marshall*, Harry, To., a study of christian science. Bull. of the Johns Hopkins hosp. 111.

5024. *Schenk*, Dr. Paul, Impfergebnisse u. Impftechnik. D. Med.-Ztg. 55.

5025. *Scherk*, Dr. med. Carl, selektive Zellenfunktion. Med. Rundschau. 24. Juni.

5026. *Weidenmüller*, Dr., Pocken u. Schutzimpfung. Irrenpflege. 4.

Allg. Pathologie, Pathotomie, Bakteriologie.

5027. *Amos*, Victor, Untersuchungen über die Eintrittspforten u. Verbreitungsweise der pyaemischen, sephthaemischen und pyoseptthaemischen Allgemeininfectionen auf Grund von Sectionsbefunden. Diss. Strassburg.

5028. *Dalla-Rosa*, Prof. Dr. L., Abbildgn. zum Einzeichnen bei den Vorlesungen über descriptiv-topographische Anatomie des Stammes. 1. u. 2. Heft. Wien, F. Deuticke. je 1.80

5029. *Demmler*, Carl, über Botryomykose. Diss. München.

5030. *Hachet-Souplet*, P., examen psychologique des animaux. Paris. 3,50

5031. *Jean maire*, Alfred, über die anologischen Veränderungen der Lunge bei der verminösen Pneumonie der Katze und des Hasen. Diss. Freiburg.

5032. *Reisch*, Otto, die pathologisehe Anatomie des Caput obstipum musculare. Diss. Würzburg.

5033. *Aron*, Dr. E., ein Weg der Infection beim Menschen. W. kl. W. 27.

5034. *Edsall*, David L., a critical summary of the literature on the serum diagnosis of tuberculosis. The amer. journ. of med. sciences. 399.

5035. *Fraenkel*, Prof. E., Beiträge zur Frage der Züchtung des Tuberkelbacillus. Hyg. Rundschau, 13.

5036. *Gregor*, Dr. Konrad, casuistischer Beitrag zur Frage der erregenden Wirkung des Alkohols. Jahrb. f. Kinderhlkde. 52, 1.

5037. *Häberlin*, die Serumtherapie bei septischen Processen. Wien. klin. R. 28.

5038. *Israel*, O., zur Pathologie der krankhaften Geschwülste. Bln. kl. W. 28.

5039. *Lichtenstern*, Dr. Rob., über einen neuen Fall von selbstständiger Endophlebitis obliterans der Hauptstämme der Venae hepaticae. Prag. m. W. 28.

5040. *Liebreich*, O., über die angebliche Giftigkeit des Borax und der Borsäure. Therap. Monatsh. 7.

5041. *Morro*, Ernst, über den Bacillus acidophilus n. spec. Ein Beitrag zur Kenntnis der normalen Darmbacterien des Säuglings. Jahrb. f. Kinderhlkde. 52, 1.

5042. *Roger*, H., le collibacille de la dysenterie. La presse méd. 53.

5043. *Schütze*, Dr. Albert, Beiträge zur Kenntniss der zellenlösenden Sera. D. m. W. 27.

5044. *Singer*, Dr. Hch., zur Werthschätzg. der Giftigkeit. Therap. Monatsh. 7.

5045. *Sotiriades*, Damien, découverte de la bactérie, de la fièvre typhoide dans le cerveau d'un typhique. La Grèce méd. 5.

5046. *Walz*, Priv.-Doz. Dr. Karl, ein einfacher Brütofen für den praktischen Arzt. M. m. W. 27.

Chirurgie.

5047. *Auerbach*, Dr. Siegmund, zur Behandlung der Blasenneurosen. Z. f. diätet. u. physik. Therapie, 3.

5048. *Ballenger*, William Limolny, laryngeal tuberculosis, suppurative ethmoiditis and acute non-suppurative ethmoiditis. The med. standard XXII. 4.

5049. *Berry*, James, notes on seventy-two consecutive cases of removal of goitre by operation (extirpation or enucleation). Brit. med. journ. 2062.

5050. *Bissel*, Joseph H., a case of fracture of the pelvis with rupture of the urethra. Arch. of pediatrics. XVII. 1.

5051. *Brandt*, Professor, Caput obstipum. Aerztl. Rundschau, 26.

5052. *Dagron*, mobilisation précoce dans la phlébite. La presse méd. 53.

5053. *Canac-Marquis*, F. P., un procédé de suture de plaies du foie. La presse méd. 55.

5054. *Clado*, Dr., traitement des ulcerus variqueux. Le progrés méd. 26.

5055. *Delagrammatica*, H., tumeur de la vessie. Extirpation par la taille hypogastrique. Guérison. La Grèce Médicale 6. 1900.

5056. *Delagrammatica*, H., un cas de sclérose primitive de la vessie. La Grèce méd. 5.

5057. *Döderlein*, A., über die von Bruns'sche Paste als Wundverbandsmaterial. Centralbl. f. Gynäkolog. 27.

5058. *Faltin*, R., et fall af gangrän i främre blasväggen efter trauma. Finka lakaresällskapets handlingar. 6.

5059. *Freeman*, Rowland Godfrey, a study of lesions of the liver in young childern. Arch. of pediatrics. XVII. 2.

5060. *Gibson*, C. L., the necessary factors in the successful treatment of intussusception. Arch. of pediatrics. XVII. 2.

5061. *Haberkorn*, Dr., Hueter'sche Transfiguration in der Chirurgie. Med. Rundschau 87.

5062. *Habermann*, Prof. Dr. J., über Cholesteatom der Stirnhöhle. Die Heilkunde, 6.

5063. *Hamilton*, Bruce, impaction of a bean in the air passages tracheotomy: expulsion trough the wound: recovery. Brit. med. journ. 2062.

5064. *Harrington*, Francis B., carbolic gangrene. Gangrene produced by the application of dilute solutions of carbolic acid. The amer. journ. af the med sciences. 339.

5065. *Heimicius*, G., om retroperitoneala lipom. Finska läkaresällskapets handlingar 6.

5066. *Hottinger*, Dr. R., Bemerkungen zum Catheterismus bei einigen Formen prostatischer Harnverhaltung und zur Cathetersterilisation. Corresp.-Bl. f. Schweizer-Aerzte, 13.

5067. *Hudson*, W. H., report of two cases of sarcoma of the lower jaw. Arch. of pediatrics. XVII. 2.

5068. *Jacob*, O., du danger de léser le sinus sphénoidal dans la résection du ganglion de gasser. La presse méd. 53.

5069. *Kammerer*, Fred,. the mortality and treatment af acute intussusception. Arch of pediatrics. XVII. 2.

5070. *Kuhn*, Dr. F., der Metallschlauch bei der Tubage und als Trachealcanüle. W. kl. R. 28.

5071. *Löw*, Dr. Leopold. über Doppelbild. der Harnröhre. W. m. W. 28.

5072. *Luxenburger*, Dr. August, Bericht ber die bisherigen Erfahrungen mit Orthoorm. Med. Woche, 27.

5073. *Motel*, Ernst, tuberculose de l'intestin grêle a forme hypertrophique. Arch. prov. méd. II. 7.

5074. *Ott*, Prof. Dr., Heilung des Rectalprolapses durch Restitution des Beckenbodens. Centralbl. f. Gynäkologie, 28.

5075. *Potarea*, J., rétrécissement cicatriciel de l'oesophage et abscès intra-médiastinal. La presse méd. 55.

5076. *Speier*, Dr., lokale und allgemeine Anästhesie mit Chloräthyl und Clormethyl. Med. Rundsch. 87.

5077. *Stouffs*, Dr., firtules pleurales, guérison par des injections d'eau oxygenée. La presse méd. belge. 26.

5078. *Strohmeyer*, Dr. Wilh., subphrenischer Abscess nach Pankreaseiterung traumatischen Ursprungs. D. m. W. 27.

5079. *Wahrer*, C. F., straugulated hernia from the general practitioner's standpoint. The med. standard XXIII. 4.

5080. *Zander*, Dr. Ernst, Narkosenstatistik. Deutsche Monatschr. f. Zahnhlkd. 7.

5081. *Ziffer*, Dr. Emil, Beiträge zur Diagnose u d Therapie des chronischen Kehlkopfkatarrhes. W. m. W. 28.

Haut- nud Geschlechts-Krankheiten.

5082. *Albert*, E., addizioni al tratter di chirurgia e medicina operatoria di Tempini, Salomoni, Novaro, Ceccherelli-Milano. 5,00

5083. *Blendinger*, Rudolf, chondroide Geschwulst aus der Gegend der Glandula submaxillaris. Diss. Würzburg.

5084. *Encyklopädie* der Haut- und Geschlechtskrankheiten. Hrsg. v. Prof. Dr. E. Lesser. Leipzig, F. C. W. Vogel. 30,00; geb. in Halbfrz. 34,00

5085. *Fritz*, Theophil, zur Casuistik der otitischen Sinusthrombose. Diss. Tübingen.

5086. *Fuller*, Eug., diseases of the genitourinary system. New-York. 25,00

5087. *Haegler*, Doc. 1. Ass. Dr. Carl S., Händereinigung, Händedesinfektion u. Händeschutz. Eine experimentelle und kritische Studie. Mit 4 Taf. Basel, B. Schwabe. 5,60

5088. *Handbuch* der prakt. Chirurgie. Bearb. u. hrsg. v. Prof. DD. E. v. Bergmann, P. v. Bruns u. J. v. Mikulicz. In 4 Bdn. 1. Bd. Chirurgie des Kopfes. Bearb. v. Prof. DD. v. Bergmann, Krausse, Krönlein etc., mit 206 Abbild. Stuttgart, F. Enke. 23,40; geb. 26,40

5089. *Harms*,Ordinat. Dr. Wilh., üb. Lage und Gestalt des menschlichen Darmes u. üb. Eingeweidebrüche. Ein krit. Versuch auf Grund von 58 Leichenöffgn. (Arbeiten an d. chirurg. Univ.-Klinik in Dorpat. 4. Heft). Berlin, O. Rothacker. 2.00

5090. *Helwing*, M., über das Eindringen eines kleinzelligen Spindelzellensarkoms in spongiöse Knochensubstanz. Diss., Würzburg.

5091. *Honsell*, Bernhard, experimentelle u. klinische Untersuchungen über die Verwerthbarkeit des Wasserstoffsuperoxydes in der Chirurgie. Diss. Tübingen.

5092. *Horn*, Dr., die Hautkrankheiten, ihre Ursachen, Verhütung und naturgemässe Behandlung, allgemein verständlich dargestellt. 2. Aufl. Mit 1 Abb. (Hausb. f. Gesundheitspflege, 36. Bd.) Berlin, W. Möller. 1.50

5093. *König*, Johannes, ein Beitrag zur Kenntniss der Phosphornekrose. Diss. Erlangen.

5094. *Lundsgaard*, E., studier over den saalkaldte hypertrophia prostate saerligt. med Hensyn til sporgsmaalet om dens aeilologie og patogenese. Kjobenhavn. 3,75

5095. *Matkovic*, Anton, ein Beitrag zur Kenntniss der Dilatationsgrenzen der Urethra bei Blasensteinoperationen. Diss. Würzburg.

5096. *Stetter*, Prof., Betrachtungen üb. die Grenzen des Otochirurgie bei der Behandlung der eiterigen Mittelohr- und Warzenfortsatz-Entzündungen. (Klin. Vorträge a. d. Gebiet d. Otolagie u. Pharingo-Rhinologie. IV. Bd. 1. Heft. 0,60

5097. *Vulpius*, Osc., über den Werth des orthopädischen Stützkorsettes. (Sammlg. kl. Vortr. N. F. 276.) Leipzig, Breitkopf & Härtel. 0,75

5098. *Wollenberg*, Heinrich, Beitrag zur Therapie d. Unterschenkelfracturen, besond. der Maleolen- u. Flötenschnabelbrüche. Diss. Würzburg.

5099. *Ashmead*, Albert S., the incurability of leprosy. The med. med. standard. XXII. 4.

5100. *Baudouin*, Georges, l'albaisse-lanque individuel et la prophylaxie de la syphilis. La presse méd. 54.

5101. *Casper*, Dr. Leopold, einige Erfahrungen und Betrachtungen über die Gonorrhoebehandlung. Monatsb. d. Harn- und Sex.-Apparates. 7.

5102. *Filaretopoulo*, Prof., conférences médicales internationales. Durée de la contagiosité de la syphilis; son importance au point de rue du marriage et de l'hérédite. L'independance médicale. 27.

5103. *Knopf*, u. *Marcuse*, casuistische Beiträge zur Pathologie und Therapie der Syphilis und Hautkrankheiten. Allg. m. Central-Ztg. 54.

5104. *Ledermann*, Dr. Reinhold, üb. Pflege und Lebensweise syphilitisch Infizirter. Zeitschr. f. Krankenpfl. 6.

5105. *Lubet-Barbon et Furet*, diagnostic de la sinusite maxillaire avec la syphilis gommeuse du sinus. La presse méd. 55.

5106. *Unna*, P. G., Versuch einer botanischen Klassifikation der beim Ekzem gefundenen Kokkenarten nebst Bemerkungen über ein natürliches System der Kokken überhaupt. Monatsh. f. prakt. Dermatol. XXXI, 1.

5107. *Unna*, P. G., Paraformcollodium zur Behandlung von Hautsaprophylen. Monatsh. f. prakt. Dermatol. XXXI. 1.

Krankheiten der Sinne.

5108. *Best*, Friedrich, über die regressiven Ernährungsstörungen im Auge bei bandförmiger Hornhauttrübung. Hab. Giessen.

5109. *Draudt*, Ernst, Conjunctivitis und Episkleritis nekroticans. Diss. Heidelberg.

5110. *Engelhardt*, Fritz, ein casuistischer Beitrag zur Behandluug der Lageanomalien der Linse des menschlichen Auges. Diss. Erlangen.

5111. *Elschnig*, Priv.-Doz. Dr. Anton, pathologische Anatomie des Sehnerveneintrittes. Mikrophotographie v. Prof. Dr. O. Zoth. (Augenärztliche Unterrichtstafeln XIX) Breslau, J. U. Kern's Verlg. In Mappe 8,00

5112. *Flatau*, Dr. Theodor S., Intonationsstörungen und Stimmverlust. Beiträge zur Lehre von den Stimmstörungen. Der Sänger. Berlin, A. Stahl. 0,40

5113. *Fritsch*, Prof. Dr. Gust., vergleichende Untersuchungen menschlicher Augen. Mit 1 Taf. Berlin, G. Reimer. 1,00

5114. *Heerlich*, Otto, Untersuchung der pathologischen Veränderung in der Hornhaut eines Auges mit bandförmiger Trübung. Diss. Marburg.

4115. *Hornung*, Oscar, über Perichondritis laryngea. Diss. Würzburg.

5116. *Krayl*, Karl, über die Extraction des grauen Stars in geschlossener Kapsel. Diss. Tübingen.

5117. *Magnus*, Prof. Dr. H., die Anatomie des Auges in ihrer geschichtlichen Entwickelung. 13 farb. Taf. m. Text. (Augenärztl. Unterrichtstafeln.) Breslau, J. U. Kern's Vlg. 8,00

5118. *Schönemann*, Otto, zur Casuistik der Thrombose der Vena centralis retinae. Diss. Giessen.

5119. *Wessely*, Karl, experimentelle Untersuchungen über Reizübertragung von einem Auge zum anderen.

5120. *Darier*, Dr., über den Nebennieren-Extract in der Augenheilkunde. Ophthalm. Klinik, 13.

5121. *Eitelberg*, Dr. A., in welcher Beziehung steht die Agoraphobie (Platzangst) zu gewissen Erkrankungen des Gehörorgans? Wien. med. Pr. 28.

5122. *Fink*, Dr. Emanuel, über subjective Gehörswahrnehmungen. D. ärztl. Praxis 13

5123. *Flatau*, Dr. Th. S., über zwei radicale Heilungen der Rhinitis atrophicans foetida durch eine neue operative Behandlungsmethode. Deutsche Praxis 12.

5124. *Grosskopff*, Dr. Wilhelm, praktische Erfahrungen bei der Behandlung chronischer Mittelohreiterungen. Therap. Monatsh. 7.

5125. *Mock*, Dr. Emil. über einen Fremdkörper im Augeninnern, dessen Bestimmung mit Röntgenstrahlen und Magnetextraction M. m. W. 27.

5126. *Herrnheiser*, Doc. Dr. J., zur Frage der Amblyopia ex anopsia. W. f. Ther. u. Hyp. des Auges 41.

5127. *Mendoza*, Suarez de, deux observations de polypes muqueux des fosses nasales volumineux occasionnant des troubles respiratoires serieux. Arch. de méd. et de chir. spéc. I. 1.

5128. *Mendoza*, Suarez de, la suture de la cornée dans l'opération de la catarcte pour en assurer le succès immédiat et nous prémunir contre l'insuccès tairdif. Archives de méd. et de chir. spéc. I. 1. (àsuivre.)

5129. *Schmidt-Rimpler*, H., über die Enucleatio bulbi und deren Ersatzmethoden mit besonderer Berücksichtigung der sympathischen Ophthalmie. D. m. W. 27.

5130. *Neasey*, C. A., excision of the lachrymal sac and gland, followedby an unusual variety of neuroparalytic keratitis, markedly resembliug clinically the so-called latticelike keratitis. The amer. journ. of med sciences 339.

5131. *Wieck*, Dr., Airol bei Ulcerationen der Cornea. D. prakt. Arzt 6.

5132. *Wolff*, Dr. Hugo, über Pupillenreaktionsprüfung mit Berücksichtigung des untersuchten Auges, sowie über eine centrale und periphere Pupillenreaktion, nebst Angabe neuen Instruments. B. kl. W. 28.

5133. *Wolff*, Dr. M., mittelbarer Zusammenhang zwischen Augenverletzung und tötlicher Hirnhaut-Entzündung. Aerztl.-Sachverst.-Ztg. 13.

Nerven- und Geistes-Krankheiten.

5134. *Arbeiten* aus dem neurologischen Institute (Institut f. Anatomie und Physiologie des Centralnervensystems) an der Wiener Universität. Hrsg. v. Prof. Dr. Heinrich Obersteiner. VII. Heft. Mit 44 Abbildungen u. 6 Taf. Wien, F. Deuticke. 20,00

5135. *Fick*, weil-Prof. Dr. Ludw., Phantom des Menschenhirns. Ein Supplement zu jed. anatom. Atlas. 7. Aufl. 2 Chromolith. mit 16 S. Text. Marburg, N. G. Elwerts Verl. In Mappe 1,80

5136. *Gehuchten*, van, le nèvraxe. Vol. I. Fasc. 1. Recueil de neurologie normale et pathologique. Louvain. 10,00

5137. *Guttzeit*, Johs, Naturrecht oder Verbrechen? Ueber Liebe zum gleichen Geschlecht (urnische Liebe). Mit den Bekenntnissen der „Pompadour". 2. Aufl. Leipzig, W. Besser. 1,20

5138. *Ludwig*, Theodor, über einen Fall von amyotrophischer Lateralsklerose. Diss. Heidelberg.

5139. *Marbe*, Max, Beitrag zu den Erkrankungen des Auges bei der Tabes dorsalis u. zur juvenilen Tabes. Diss. Breslau.

5140. *Mettius*, M., het hypnotisme in den vorlog, of het vreemde gedrag der doppere strijders van voorheen verklaard en tvegelicht. Kampen, J. H. Kok. fl. 0,50

5141. *Stigter*, D., suggestie in hypnose als geneesmittel. Leiden, J. S. van Doesburgh. fl. 1,25.

5142. *Wolfes*, Max, über Einheilung von Kugeln im Gehirn. Diss. München.

5143. *Bournevile* et J. *Noir*, hydrocéphalie. Progrès méd. 28.

5144. *Dornblüth*, Dr. Otto, die Arzneibehandlung der Neurasthenie. Therapeut. Monatsh. 7.

5145. *Graff*, Priv.-Doz. Dr. H., die chirurgische Behandlung der traumatischen Jackson'schen Epilepsie. Psych. Woch. 14.

5146. *Gudden*, Dr. Hans, Strafhaft und ihr Einfluss auf die Entwickelung der Geisteskrankheiten. Friedreich's Bl. 3.

5147. *Handford*, Henry, a note on a series of cases of epidemic-cerebro-spinalmeningitis. Brit. med. journ. 2063.

5148. *Königstein*, Dr. L., über aphakischen Gesichtsschwindel. W. m. Pr. 27.

5149. *Krau*, San.-R. Kr. Phys., ein Fall von epileptischem Wandertrieb. Psychiatr. Woch. 15.

5150. *Kühn*, Kr.-Phys. Dr., über leichtere krankhafte Depressions-Zustände und deren gerichtsärztliche Bedeutung. Viertelj. f. ger. Med. Juli.

5151. *Moll*, Dr. Albert, Gutachten über einen sexuell. Perversen (Besudelungstrieb.) Zeitschr. f. Medizinalbeamte 13.

5152. *Nichues*, Stabsarzt Dr., die Gehirnerschütterung und ihre gerichtsärztl. Beurteilung. Friedreich's Bl. 3.

5153. *Oliver*, Charles A., clinical study of the ocular symptoms found in so-called posterior spinal sclerosis. The amer. journ. of med. sciences 339.

5154. *Schaefer*, straf- und civilrechtliche Begriffe in Sachen von Geisteskranken. Viertelj. f. gerichtl. Medizin. Juli.

5155. *Stoekton*, Charles, G., report of a case of acute ascending paralysis, showing haematoporphyrinuria. The amer. journ. of med. sciences 339.

5156. *Westeott*, Thompson S., cerebro-spinal symptoms in influenza in infancy. Arch. of pediatrics. XVII. 1.

5157. *Woods*, Richard F., a case of Brown-Séquard paralysis. The amer. journ. of med. sciences 339.

Innere Krankheiten.

5158. *Bergmann*, Max, über einen Fall von traumatischer crouposer Pneumonie. Diss. München.

5159. *Del Castillo y Domper*, J., las ape[illegible] dicitis. Estudio acerca de esta grave enf[illegible] medad, sus complicasiones y curacion. G[illegible] rona. 5,6[illegible]

5160. *Delpeuch*, A.. la goutte et la rhe[illegible] matisme. Paris. 20,0[illegible]

5161. *Hayem*, G., leçons sur les maladie[illegible] du sang. 4 pl. Paris, Masson & Cie. 15,0[illegible]

5162. *Hessel*, Julius, über einen Fall vo[illegible] Endotheleòm der Pleura. Diss. Freiburg

5163. *Jacobsohn*, Max, ein Beitrag zur congenitalen Lues der Leber, Nieren u. Lungen Diss. Würzburg.

5164. *Iftner*, Paul, über einen Fall von excessiver Herzhypertrophie. Diss. Erlangen.

5165. *Loeser*, Franz, über Epithelwucherungen an den Lymphgefässen der Lunge im Anschluss an Pneumonie. Diss. Würzburg.

5166. *Napp*, Otto, über die Bildung polypöser Adenome und Carcinome in atrophischer Magenschleimhaut. Dissert. Freiburg i. B.

5167. *Stöwesand*, Wilh., über Endocarditis ulcerosa unter Wiedergabe zweier geheilter Fälle. Diss. Berlin, R. F. Funcke. 1,00

5168. *Adler*, Dr. E., über transitorische Glycosurie bei einem Fall von acuter Morphinvergiftung. Prag. med. W. 28.

5169. *Barber*, Arthur E., a clinical lecture on some unusual sequelae of epityphilitis delivered at university college hospital. Brit. med. journ. 2062.

5170. *Batsch*, Dr., zur Atropinbehandlung des Ileus. M. m. W. 27.

5171. *Berger*, M. S. Diamand, un cas de gangrène pulmonaire, chez une jeunefille de 15 ans, guérie par le Gaiacol. Arch. orient. de méd. et chir. 6.

5172. *Bourget*, Prof. Dr. L., Beobachtungen über Ulcus ventriculi und die Behandlung desselben mit Eisenchloridwaschungen. Therap. Monatsh. 7.

5173. *Breuer*, Dr. Robert, Beitrag zur Aetiologie der Basedow'schen Krankheit und des Thyreoidismus. W. kl. Woch. 28.

5174. *Busch*, Dr. Max, experimenteller Beitrag zur Diät bei Hyper- und Hypochlorhydrie. Z. f. diätet. u. physik. Therapie 3.

5175. *Buxbaum*, Dr. B., zur Pathologie u. Therapie der paroxysmalen Tachycardie. Bl. f. kl. Hydrotherapie 6.

5176. *Cardannitis*, S., de la fièvre hémoglobinurique. La Grèce méd. 4.

5177. *Clemeus*, Priv.-Doz. Dr., die diesjährige Influenza Epidemie in Freiburg i. Br. M. m. W. 27.

5178. *Denison*, Charles, is change of climate necessary for successful treatment of tuberculosis. The med. standard. XXIII. 7.

5179. *Drasche*, Prof. Dr., über bilateralen Pneumothorax. W. m. W. 27.

5180. *Eschricht*, Kr.-Phys. Dr., zur Aetiologie des Abdominal-Typhus. Z. f. Med.-Beamte 13.

5181. *Felix*, Dr. Eugen, die oberen Luftwege in ihren Beziehungen zu den verschiedenen Krankheitsformen. W. m. Bl. 27.

5182. *Foustanos*, Jean, la fièvre hémoglobinurique est-elle palustre ou non? La Grèce méd. 4.

5183. *Fraenkel*, Prof. C., Untersuchungen über die Serumdiagnose der Tuberkulose nach dem Verfahren von S. Arloing und P. Courmont. Hyg. Rundschau 13.

5184. *Fürst*, San.-R. Dr. L., über haemorrhoidale Obstipation bei sitzender Lebensweise. Arch. f. phys.-diät. Therapie 7.

5185. *Götz*, Dr. Jacob, ein Beitrag zur medicamentösen Therapie der subcutanen und chronischen Bronchitis. Prag. med. W. 27.

5186. *Herrig*, James B., Notes of diabetes. On casts in the urine during diabetic coma. On the occasional low specific gravity of saccharine diabetic urine. The amer. journ. of med. sciences 339.

5187. *Hirschkron*, Dr. Johann, über die Fortschritte der internen Medikation der Nervenkrankheiten. Deutsche Praxis 12.

5188. *Hirschl*, Drz. Dr. Jos. A., Basedowsche Krankheit mit Myxödemsymptomen. W. kl. W. 27.

5189. *Hock*, Dr. Alfr., Enuresis und Diabetes insipidus. Prag. med. Woch. 27.

5190. *Hoesslin*, Dr. Rud. v., ein Fall schwerer Uraemie, geheilt durch Aderlass. M. m. W. 27.

5191. *Jolles*, Doz. Dr. Rud., über das Auftreten eines eigenthümlich veränderten Blutfarbstoffes im Harne bei paroxysmaler Hämoglobinurie. W. kl. R. 27.

5192. *Klein*, Dr. Karl, der Aderlass bei Hitzschlag. M. m. W. 27.

5193. *Landouzy*, L., traitement de la pneumonie. A) Indications thérapeutiques générales tirées de la nature et de l'évolution de la pneumonie. B) Indications thérapeutiques et médications applicables aux pneumoniques. Rev. de thérap. 13 (à suirre).

5194. *Lewin*, cand. med. Carl, über den Einfluss von neueren Nährpräparaten auf die Intensität der Darmfäulniss. Z. f. diätet. u. physik. Therapie 3.

5195. *Lucke*, Dr. Robert, über Kolikschmerzen. W. kl. W. 27.

5196. *Maggiorani*, Dr. Antonis, die Behandlung der Lungentuberkulose mittels bakterientötender Inhalationen. Med.-Rundsch. 87.

5197. *Mandlebaum*, F. S., a case of dermoid cyst of mediastinum, with remarck supon the etiology and embryology and a survey of recent cases. The amer. journ of med. sciences 339.

5198. *Maréchaux*, Dr., Gelenktrauma und akuter Gelenkrheumatismus. Aerztl. Sachv.-Ztg. 13.

5199. *Mayer*, Dr. Paul, über die therapeutische Verwendung von natürlichem thierischen Magensaft, nebst Bemerkungen zur Pathologie der Achylia gastrica. Z. f. diätet. u. physik. Therapie 3.

5200. *Mayern*, Dr. M., Peliosis rheumatica und Trauma. Aerztl. Sachverst.-Ztg. 13.

5201. *Neustadt*, Dr. Emil, Beitrag zur Indicationslehre der Blinddarmentzündung. W. m. W. 28.

5202. *Ophüls*, W., pneumonic complications in pneumonary phthisis. The amer. journ. of med. sciences 339.

5203. *Ott*, Dr. Fritz, über den Nachweis des Gallenfarbstoffes im Harne von Herzkranken. M. m. W. 27.

5204. *Picht*, Kr.-Phys. u. San.-R. Dr., ein Beitrag zur Aetiologie des Unterleibstyphus. Z. f. Med.-Beamte 13.

5205. *Piera*, Ferror, resistencia de la vejiga urinaria á la tuberculosis experimental. Gac. méd. catalana. XXIII. 12.

5206. *Porter*, Charles A., die Bluterkrankheit. Zahntechn. Rundsch., 24. Juni.

5207. *Roos*, Edwin, om thymus-körtelus medico-legala betydelse sasom orsak till plötslig död hos sma barn. Finska läkaresällskapets handlingar 6.

5208. *Suppan*, Dr. Emil, über den therapeutischen Wert des Urotropin. Wien m. Bl. 28.

5209. *Vedova*, T. Della, le cavita nasali nella difesa dell' organismo contro le malattie infettive. Giornale della r. società ital. d'igiene Dott. XXII. 6.

5210. *Weisz*, Dr. Eduard, über Ernährungsverhältnisse bei chronischem Rheumatismus. Z. f. phys. u. diätet. Therapie 3.

5211. *Weisz*, Dr. Eduard, zur Grenzbestimmung des chronischen Rheumatismus. D. Med. Ztg. 56.

5212. *Wesenberg*, G., die Ehrlich'sche Diazoreaktion. Zusammenfassendes Referat. Med. Neuigk. 12.

5213. *Wiederhold*, Dr., Sauerstoffinhalation bei Influenza. D. Med.-Ztg. 55.

Geburtshilfe, Frauenkrankheiten.

5214. *Angelis*, G. d., compendio di ostetricia. Napoli. 4,00

5215. *Appelius*, Stabsarzt a. D. Dr., die Lageveränderungen der Gebärmutter und ihre naturgemässe Behandlung (ohne Operation) durch Massage nach Thure Brandt. Berlin, G. Schuhr. 0,50

5216. *Arndt*. Gustav, Beiträge zur Kenntniss des malignen Chorionepithelioms. Diss. Breslau.

5217. *Barone*, Andr., manuale di medicina operatoria ostetrica. Fasc. 9 e 10. Milano. je 1,00

5218. *Coester*, Emil, über Geburtshindernisse durch hymenale Balken und Scheidenzwischenwände. Diss. Marburg.

5219. *Crockett*, B. A., gynecology; a manual for students and practitioners. Philadelphia. 7,50

5220. *Eisenberg*, Otto Karl, die manuelle Entfernung der Placenta nach der Geburt reifer und frühreifer Früchte; Casuistik aus der Marburger Entbindungsanstalt von 1883 bis 1899. Diss. Marburg.

5221. *Gaupp*, Dr. R., Ursachen und Verhütung der Nervosität der Frau. Vortrag. Breslau, Schletter. 0,60

5222. *Gottschalk*, Sigm., zur Aetiologie der Uterusmyome (Uterusorgane). Klinischer Beitrag. (Sammlg. kl. Vortr. N.-F. Nr. 275) Leipzig, Breitkopf & Härtel. 0,75

5223. *Kissing*, Fritz, die geburtshilflichen Operationen der Kgl. württ. Universitäts-Frauenklinik zu Tübingen in der Zeit vom 1. Januar 1895 bis 1. Januar 1900. Diss. Tübingen.

5224. *Pelz*, Rudolf, der Kaiserschnitt in der Giessener Frauenklinik. Diss. Giessen.

5225. *Servé*, Friedrich, zur Beurtheilung der neueren Ansichten über die Entstehung der Zwillingsschwangerschaft. Diss. Strassburg.

5226. *Strauch*, M. v., das Myom in der Fortpflanzungsperiode. (Sammlg. kl. Vortr. N. F. 277.) Leipzig, Breitkopf & Härtel. 0,75

5227. *Thywissen*, Joseph, ein Fall von Schwangerschaft im rudimentaren Nebenhorn. Diss. Bonn.

5228. *Verhandlungen* der Gesellschaft für Geburtshilfe zu Leipzig in dem J. 1899. Mit 7 Abbildgn. Leipzig, Breitkopf & Härtel Kart. 1,00

5229. *Wertheim*, Arthur, über Symphyseotomie. Diss. Bonn.

5230. *Wiedersheim*, Walther, über einen Fall von Endotheliom des Ovariums. Diss. Freiburg.

5231. *Baldwin*, F. A., a large multilocular ovarien tumor. Brit. med. journ. 2963.

5232. *Bigex*, M., les fibromes de l'utérus chez les primipares agées. Rev. prat. d'obstètrique et de paediatr. 144.

5233 *Consoli*, Giuseppe Ronsisvalle, critica e contributo all' etiologia e patogenesi dell' osteomalacia. Arch. di ostetrica e gin. VII. 6.

5234. *Doran*, Alban, a case of acute and chronic torsion of the ovarian pedicle in the same subject. Brit. med. journ. 2063.

5235. *Dührssen*, Prof. Dr., Ovariotomia vaginalis bei einer Virgo. Med. Woche 27.

5236. *Fleming*, C. K., the diagnosis and treatment of ectopic gestation. The med. standard XXIII. 4.

5237. *Gilbert*, Dr., über den Gebrauch des Laminariastiftes. St. Petersb. m. W. 24.

5238. *Heil*, Dr. Karl, zur Frühdiagnose der Gravidität. Aerztl. R. 26.

5239. *Heitzmann*, Dr. J., über die manuelle Behandlung der Frauenkrankheiten. Centralbl. d. Therapie 7.

5240. *Hellier*, J. B., case of extrauterine gestation ruptured at mid term treated by abdominal section. Brit. med. journ. 2063.

5241. *Herz*, Dr. Emanuel, zwei Fälle von Blasenmole mit fast vollständiger Usur der Uteruswand. W. m. W. 28.

5242. *Hödlmoser*, Dr. C., Beitrag zur Kenntniss der recurrirenden Tetania gravidarum. Wien. kl. Woch. 28.

5243. *Köwig*, Dr. Fritz, Exstirpation eines Fibrolipom im retroperitronealen und Beckenbindegewebe. B. kl. W. 28.

5244. *Kreis*, Oskar, über Medullarnarkose bei Gebärenden. Centr. f. Gyn. 27.

5245. *Larking*, A. C., two cases of concealed accidental haemorrhage. Brit. med. journ. 2063.

5246. *Mitchell*, Thomas C., the nature and treatment of puerperal infection. Brit. med. journ. 2063.

5247. *Mutach*, Dr. A. v., ein selbsthaltendes Speculum zum Curettement und zur Tamponade des Uterus. Corr. Bl. für Schweizer-Aerzte 13.

5248. *Oehlschläger*, Dr., der Arbortus artefîcialis, seine Indikationen und seine absolut sichere und gefahrlose Ausführung. Centralbl. f. Gynäk. 27.

5249. *Sachinis*, N. G., une explication physiologique sur le flux menstruel des femmes. La Grèce méd. 4.

Kinderkrankheiten.

5250. *Fürst*, San.-R. Dr. Livius, die künstliche Ernährung des Kindes im ersten Lebensjahre. Fragen e. Mutter u. Antworten eines Arztes. 2. Aufl. Mit Abbildgn. Berlin, W. Werther. 1,00

5251. *Hirsch*, Max, zur Casuistik des Scharlachs. Diss. Freiburg.

5252. *Nicolai*, Hermann, Beziehungen der Skrophulose zur Tuberkulose mit spezieller Untersuchung einer erkrankten Halslymphdrüse. Diss. Würzburg.

5253. *Oppenklamm*, N., medical diseases of childhood. New York. 30,00

5254. *Berend*, Dr. M., die Lage der Neugeborenen an den Gebäranstalten und Kliniken. Ung. med. Pr. 25/26.

5255. *Escherich*, Th., epidemisch auftretende Brechdurchfälle in Säuglings-Spitalern. Jahrb. f. Kinderheilk. 52, 1.

5256. *Gregor*, Dr. Konrad, über die Berechtigung des Aderlasses bei Säuglingen zu therapeutischen Zwecken. Casuist. Mitteilg. Jahrb. f. Kinderheilk. 52, 1.

5257. *Marie*, Pierre, l'achondroplasie dans l'adolescence et l'age adulte. La presse méd. 56.

5258. *Moncorvo*, Dr., nefritis infantiles particularidades de las consecutivas al paludismo. La medicina de les Niños 6 (continuará).

5259. *Nauwelaers*, Dr., la pleurésie infantile. La presse méd. belge 26 27.

5261. *Noir*, S., les écoles d'infirmiers et d'infirmières au conseil municipal. Le progrès méd. 27.

5262. *Schwarz*, Dr. Josef, über das Verschicken keuchhustenkranker Kinder. W. m. W. 27.

5263. *Siegert*, Priv.-Doz. F., vier Jahre vor und nach der Einführung der Serumbehandlung der Diphtherie (auf Grund von 37000 operirten Fällen von Larynxdiphtherie im Kindesalter). Mit 13 Tabellen u. 23 Kurven. Jahrb. f. Kinderheilk. 52, 1.

5264. *Starr*, Louis, a clinical study of laboratory milb in substitute infant feeding. Archives of pediatrics XVII. 1.

5265. *Stouffs*, Dr., invagination du coecum à travers tout le colon jusqu'à l'anus chez un enfant de dix mois, obstruction intestinale, laparatomie et résection du coecum. La presse méd. belge 26.

5266. *Teyxeira*, Vittorio Emanuele, l'educazione fisica. Giorn. della r. società ital. d'igiene XXII. 6. (continua.)

5267. *Vargas*, Andrés Martínez, la hidroterapia en la fiebre tifoidea de la infancia. La medicina de los ninos 6.

Krankenverpflegung, Krankenbehandlung.

5268. *Anschutz*, E. P., new, old and forgotten remedies. Philadelphia. 10,00

5269. *Beck's* Dr. G., therapeutischer Almanach. Hrsg. von Oberstabsarzt Dr. Schill. 27. Jg. 2. Sem. Leipzig, Benno Konegen. (Kpltt. i. 1 Leinbd. 3,50.) 1,50

5270. *Kabrhel*, Prof. Dr. Gust., Theorie u. Praxis der Trinkwasser-Beurteilung. München, R. Oldenbourg. Geb. 5,00

5271. *Schenk*, Arth., die Hydrotherapie des Darmtraktes mittelst Enteroklyse. (Archiv f. Balneotherapie u. Hydrotherapie. 2. Bd. 6. Heft.) Halle, C. Marhold. 1,00

5272. *Schwenke*, Dr. C., die Kurmittel des Bades Neuenahr m. besonderer Berücksichtigung der neuen Bädereinrichtgn. Halle, C. A. Kaemmerer & Co. 1,00

5273. *Wie* pflegen wir unsere Kranken? Grundriss der Krankenpflege f. Schwestern, Pfleger, Pflegerinnen u. Familien v. e. Roten Kreuz-Schwester. Mit 7 Abbildgn. Berlin, E. Staude. In Leinw. 1,50

5274. *Halliburton*, W. D., remarkson the use of borax and formaldehyde as preservatives os food. Brit med. journ. 2042.

5275. *Harrison*, A. W., antistreptococcus-serum in erysipelas. Brit. med. journ. 2062.

5276. *Kellog*, Dr. J. H., rationelle Behandlung der Schlaflosigkeit. Bl. f. kl. Hydroth. 6.

5277. *Langer*, Dr. Joseph, über subcutane Flüssigkeitszufuhr nebst Beschreibung einer für Klinik und Praxis hierzu geeigneten Bürette. Therap. Monatsh. 7.

5278. *Legrain*, E., Note sur quelques pyrexies des pays chauds et leurs reactions vis-a-vis de la quinine. La presse méd. 54.

2279. *Lewin*, Dr. Karl, eine physiologische Begründung d. hygienisch-diätetischen Phthiseo-Therapie. Bl. f. kl. Hydrotherapie. 6.

5280. *Ludwig*, Prof. E. u. Dr. Th. *Panzer* über die Gasteiner Thermen. W. kl. W. 27.

5281. *Nawratzki* u. *Arndt*, über das Hedonal. Therap. Monatsh. 7.

5282. *Nied*, Primärarzt Dr. L., Erfahrungen mit einem Ersatzmittel des Morphiums. D. m. W. 27.

5283. *Preiss*, Dr. O., Massagebäder. Mit 2 Abbildgn. Zeitschr. f. diätet. und physik. Therapie 3.

5284. *Schickler*, Dr., die Nothwendigkeit organisirter Pflegerinnenverbände für die Krankenpflege in Haus- Spital und Krieg. Med. Correspbl. 26.

5285. *Silberstein*, Dr. James, üb. ein neues Eisenpräparat, das Fersan. Therap. Monatsh. 7.

5286. *Stadelmann*, Dr. Hch., Beiträge zur Uebungstherapie. Wien. med. Pr. 27.

5287. *Stoschich*, Dr., über Citrophen. D. Med.-Ztg. 54.

5288. *Strebel*, Dr H., meine Erfahrungen mit der Lichttherapie. D. m. W. 27.

5289. *Wiener*, Dr. E., über den Ischler Salzbergschlamm. Wien. kl. Woch. 28.

5290. *Winternitz*, W., über den gegenwärtigen Standpunkt der Lichttherapie. Bl. f. kl. Hydrotherapie, 6.

5291. *Adamkiewicz*, Dr. Albert, Beseitigung eines Magencarcinoms und einer carcinomatösen Darmstrictur durch das Cancroïn. Therap. Monatsh. 7.

5292. *Bergel*, Dr., über äusserliche und innerliche Anwendung des Argentamin. Therap. Monatsh. 7.

5293. *Dambergis*, A. C.. des eaux minérales du temple d'Esculape à Epidaure. La Grèce méd. 5.

5294. *Elbogen*, Chefarzt Dr. A., über die Heranbildung geschulter Krankenpflegerinnen. Prag. m. W. 28.

5295. *Fischer*, G., sur la valeur de l'alcool comme, désinfectant. La presse méd. 54.

5296. *Görges*, Dr., über Eulactal. Therap. Monatsh. 7.

Medizinalverfassung, Gerichtsmedizin, Militärmedizin.

5297. *Michael*, Dr. Walth., Handbuch der Medizinal-Gesetzgebung des Grossh. Sachsen-Weimar-Eisenach. Eine Zusammenstellg. der gilt. Medizinal-Gesetze, Ministerial-Bekanntmachgn., Verordnungen, Erlasse u. s. w., unt. Berücksichtigung der Reichsgesetzgbg. systematisch geordnet. Ilmenau, A. Schröter. Geb. 8,00

5298. *Mueller*, Dr. Fr. E., was müssen die Berufsgenossenschaften v. den Aerzten verlangen? Nach einem Vortrag. Lübeck, M. Schmidt. 0,50

5299. *Schlockow*, *Roth*, *Leppmann*, der Kreisarzt. (Neue Folge von: der preuss. Physkus.) Anleitung zum Physkatsexamen, zur Geschäftsführung der Medizinalbeamten und z. Sachverständigen. Thätigkeit d. Aerzte. Unter Berücksichtigg. der Reichs- u. Landesgesetzgbg. 5. Aufl. Bearb. v. DD. Reg.- u. Med.-R. E. Roth und San.-R. Bez.-Phys. A. Leppmann. 2 Bde. Berlin, R. Schoetz. 22,00; geb. 25,00

5300. *Böing*, Dr., der Fall Neisser im preussischen Abgeordnetenhause. Hygieia, 15. Juli.

5301. *Dvoonitschenko*, Priv.-Doz. Dr., einige Beobachtungen über die Untersuchung von Blut- und Samenflecken. Viertelj. f. ger. Med., Juli.

5302. *Fischer*, G., statistique, étiologie et prophylaxie de la tuberculose dans l'armée. La presse méd. 521.

5303. *Ipsen*, Prof. Dr. Carl, über den Werth der Hamatoporphyrin-Probe für den forensischen Blutnachweis. Vierteljahrsschr. f. ger. Medizin. Juli.

5304. *Majewski*, Regts-Arzt Dr. Konrad, der Bau des Hilfsplatzes. Bericht über eine technische Uebung mit Blessirtenträgern. Allg. militärärztl. Ztg. 27.

5305. *Reiss*, Dr. R., die Photographie von Krankheitserscheinungen. Photogr. Monatsschr. f. Medizin. 6.

5306. *Richter*, Dr. Max, über Häminkristalle. Viertelj. f. ger. Med. Juli.

5307. *Schwartz*, Geh. Med.-R. Dr. Oscar die Graphologen als gerichtl. Sachverständige Viertelj. f. ger. Medizin, Juli.

5308. *Trüper*, J., zum Gesetz über die Zwangserziehung Minderjähriger in Preussen. Kinderfehler, 4.

5309. *Wetzel*, Dr., Aphorismen über Unfalluntersuchungen. Aerztl. Rundsch. 26.

Hygiene.

5310. *Baginsky*, Prof. DDr. Adf., *Handbuch* der Schulhygiene zum Gebrauch f. Aerzte, Sanitätsbeamte, Lehrer, Schulvorstände und Techniker. Mit Unterstützg. v. Lehrer Otto Janke. 3. Aufl. 2. Bd. Mit 18 Abbildgn. Stuttgart, F. Enke. 10,00

5311. *Cohn*, Leo, über die quantitative Bestimmung des Aetherdampfes. Diss. Würzburg.

5312. *Jaensch*, Dr. Thdr., der Zucker in seiner Bedeutung f. die Volks-Ernährung. 10. Taus. Berlin, P. Parey. 1,00

5313. *Razous*, P., eléments d'hygiène et de chimie industrielles, rédigés conformément au programme du concours d'admission à l'emploi d'nispecteur départemental du travail, avec 29 fig. Paris, Berger-Levrault et Cie. 4,50

5314. *Ressmeyer*, Heinrich, zur Frage der Abwässerreinigung. Diss. Marburg.

5315. *Rudolph*, Max Willibald, über Verdampfung von Quecksilber aus Ungt. Hydrarg. cinereum. Diss. Würzburg.

5316. *Verzeichniss* der auf dem Gebiete der Hygiene und der sonst vom kaiserl. Gesundheitsamte auf der Weltausstellung 1900 vorbereiteten Vorführungen. Berlin, O. Seehagen. 0,40

5317. *Walk*, Arthur, die Prophylaxe der Tuberculose in der Schule. Diss. Strassburg.

5318. *Baudouin*, Marcel, l'higiène des voyages en chemins de fer. Gaz. méd. de Paris 27.

5319. *Beck*, Dr. med. Rudolf, über die sanitäre Unzulässigkeit von mit Trockenmaterial gefüllten Spuckkästchen. W. m. W. 27.

5320. *Félix*, Jules, création de sanatoires, de villas, de colonies sanitaires populaires et à bon marché pour les tuberculeux. La presse méd. belge. 28.

Zahnheilkunde.

5321. *Mayer*, Karl, zwei tödtlich verlaufende Fälle von Phlegmone des Halses, ausgehend von einem cariösen Zahn. Dissert. München.

5322. *Bruck*, Dr. Walther, die Regulierung des mordex prominens. Wien. zahnärztliche Monatschr. 6.

5323. *Hirschfeld*, Dr. Wrn. der präcise Werth der hauptsächlichsten Antiseptica. D. Monatsschr. f. Zahnheilk. 7.

5324. *Hirschfeld*, Dr. U. W., eine ideale Füllung. Zahntechn. Reform 2.

5325. *Jessen*, die Aufklärung des Volkes über die Bedeutung der Zahnpflege für die Gesundheit. 6.

5326. *Port*, Priv.-Doz. Dr., Zahnfraktur durch indirecte Gewalt. D. zahnärztl. W. 30. Juni.

5327. *Schultze*, Prof. Dr. Fr., ein Fall von anscheinender Maul- und Klauenseuche beim Menschen. Zahnärztl. Wochbl. 7. Junie.

5328. *Wallisch*, Dr. Wilhelm, der Durchbruch der Zähne. Odont. Bl. 7.

5329. *Withaus*, Dr. Dent. Surg. C. H., eine Modification der Robicsek'schen Methode. D. Monatssch. f. Zahnheilk. 7.

III) Litterarische Besprechungen

Besprechung von Büchern.

Bad Reichenhall und seine Heilmittel. Herausgegeben vom ärztlichen Verein. Bad Reichenhall, Kgl. Hofbuchhandlung H. Bühler. 67 Seiten in Quarto.

Eine von Ärzten für Ärzte geschriebene Darstellung des Bades Reichenhall, seiner Kurmittel und Einrichtungen. Diese vornehm ausgestattete Badeschrift ist bei der Eröffnung des vom Staate erbauten Reichenhaller Kurhauses den auswärtigen Ärzten als Festschrift gewidmet worden. Sie enthält alles Wissenswerte über den Kurort und wird ihm manchen neuen Freund erwerben. Wir constatieren mit Vergnügen, dass gegenwärtig die Bade- und Brunnenschriften im Allgemeinen sowohl inhaltlich als auch in Bezug auf ihre Austattung gediegener werden; das vorliegende Opus ist fast ein Prachtwerk zu nennen. Winckler, Bad Nenndorf.

Die Prophylaxe bei Zahn- und Mundkrankheiten von Dr. Chr. Greve, Zahnarzt, Magdeburg. — Nobiling-Jankau: **Handbuch der Prophylaxe**, Abteilung VI. — München 1900. Seitz & Schauer. 8° 26 S. 1 *M.*

Die allgemeine Prophylaxe besteht vor allem in dem täglichen Gebrauch von Zahn- und Mundwässern, Zahnbürste, Zahnstochern, -Seifen, -Pulver, -Pasten, Mundplätzchen usw. Ein allen Anforderungen entsprechendes Mundwasser weiss auch Verf. noch nicht. Bekanntlich ist es bis heute noch nicht gelungen, die Mundhöhle auch nur vorrübergehend keimfrei zu machen. Auf einem anderen Standpunkte steht Greve, welcher eine grosse Reihe (nach Miller) von Mitteln aufführt, bei deren Anwendung die Sterilisation der Mundhöhle (zum Teil schon innerhalb eines Bruchteils einer Minute) gelingt!!

Die spezielle Prophylaxe behandelt in knapper Form die Dentitionen, die Anomalien des Gebisses, die Erkrankungen der Zähne, des Zahnfleisches, der Mundhöhle und Kieferknochen. Bei der Verhütung von üblen Zufällen bei der Zahnextraktion, vermisse ich die Stillung von Blutungen bei Hämophilen. Der Satz, dass der Extraktionsschlüssel (Ursache von Kieferbrüchen) noch in den meisten Militärlazarethen Verwendung findet, trifft ebensowenig zu, wie die Behauptung, dass die Desinfektion der Instrumente durch Formalindämpfe die bequemste sei. Naether, Leipzig.

Lehrbuch der gerichtlichen Medizin mit Berücksichtigung der deutschen, österreichischen und bernischen Gesetzgebungen von Prof. Dr. C. Emmert, Bern. Leipzig, Georg Thieme 1900. gr. 8° X u. 539 S. 14 *M.*

Das von der Verlagshandlung recht gut ausgestattete Buch zerfällt in einen kurzen allgemeinen und einen speciellen (Haupt-) Teil. Der erstere handelt von den medizinischen Sachverständigen und deren Funktionen, von den gerichtsärztlichen Untersuchungen, Berichten usw. und dem Auftreten der Sachverständigen vor Gericht. Der spezielle Teil umfasst die meist grossen Abschnitte: Körperverletzungen, gewaltsame Todesarten, Kindesmord, Schwangerschafts-, Geburts- und Geschlechtsverhältnisse, zweifelhafte psychische Zustände, Dispositions- und Zurechnungsfähigkeit, endlich die ärztliche Praxis in forensischer Beziehung. Die gerichtliche, auf die Rechtspflege angewandte Medizin hat nun zwar die meisten Beziehungen zu dem strafrechtlichen Teil der Gesetzgebungen, immerhin spielt nicht selten die Beurteilung zweifelhafter psychischer Zustände in Bezug auf Dispositionsfähigkeit u. dergl. auf das Gebiet der bürgerlichen Gesetzgebung hinüber. Verf. hat daher das neue deutsche bürgerliche Gesetzbuch an allen einschlägigen Stellen angeführt, ebenso hat aber auch die Verschiedenheit der einzelnen gesetzlichen Bestimmungen in Deutschland, Österreich und der Schweiz allenthalben entsprechende Berücksichtigung gefunden. Abgesehen von verschiedenen anscheinend schweizerischen Ausdrücken (z. B. verblutete Kleider, allfällige Erstellung, Mondsmonate, einlässlich, verkostgeldet, Verunständungen, Halsgöller usw.) die sich bei einer neuen Auflage vielleicht vermeiden lassen, ist der Ausdruck klar und verständlich, die Sprache fliessend, die Behandlung des überaus reichen Stoffes allseitig logisch geordnet und unter Benutzung der hauptsächlichsten Litteratur wissenschaftlich erschöpfend. Einen Vorzug des Werkes möchte ich aber noch besonders hervorheben, das ist die ausserordentliche reiche persönliche Erfahrung des Verf., die in demselben niedergelegt ist, und die, ohne sich hervorzudrängen, das Ganze wirkungsvoll illustriert und den einzelnen Kapiteln nicht nur besonderen Reiz, sondern auch gesteigerten Wert verleiht. Wer in dem Buche gelesen und studiert hat, wird dasselbe immer wieder gern zur Hand nehmen. Naether, Leipzig.

Biographisches Lexikon hervorragender Ärzte des XIX. Jahrhunderts von Prof. Dr. J. Pagel, Berlin 1900. Berlin und Wien. Verlag von Urban & Schwarzenberg.

Von dem Werke, das in etwa 5 Abteilungen zum Preise von je 4,80 Mk. im Laufe dieses Jahres erscheinen soll liegt die erste Abteilung (Lieferung 1—4) vor. Das biographische Lexikon beabsichtigt möglichst zuverlässige Lebensbilder derjenigen Ärzte zu bringen, die mit schriftstellerischen und wissenschaftlich-praktischen Leistungen an dem Ausbau der Heilkunde in dem nun verflossenen Jahrhundert beteiligt sind. Im Vereine mit einer ergänzenden Übersicht über die älteren Epochen der medizinischen Geschichte soll ein Gesamtbild des Entwicklungsganges der Heilkunst gegeben werden.

Die erste Abteilung umfasst die Namen Abadie-Delstanches und enthält eine grosse Anzahl lebenstreuer Porträts von Ärzten, die auch in den weiteren Teilen des Werkes Aufnahme finden sollen.

Da die jetzige Ärztegeneration eine grosse Zahl von bekannten Zeitgenossen unter diesen Porträts finden wird, auch der Text in knapper präciser Form den Lebensgang und das Arbeitsfeld der einzelnen Ärzte so zeichnet, dass man sich in kurzer Zeit die gewünschte Auskunft holen kann, so dürfte das vorzüglich ausgestattete Werk, das ausserdem als ein höchst ausführliches und richtiges Verzeichnis der medizinischen Litteratur des XIX. Jahrhunderts bezeichnet werden kann, den Ärzten bestens zu empfehlen sein. A. Pfeiffer, Wiesbaden.

Medizinische Chronik des XIX. Jahrhunderts. Zusammengestellt von Dr. Heinrich Adler und Dr. Adolf Kronfeld. Wien 1900. Moritz Perles. gr. 8° und 223 S. 3,80 *M.*

Das XIX. Jahrhundert hat der wissenschaftlichen Heilkunde eine solche Fülle neuer Thatsachen und wichtiger Forschungsergebnisse hinzugefügt, dass es gewiss keine üble Idee war, jene nach Schlagworten und Autoren geordnet in einer Chronik wiederzuspiegeln. Es kann nie verlangt werden, dass dabei eine allen genügende Vollständigkeit erreicht werde. Was Adler und Kronfeld in der angezeigten Schrift bieten, ist ehrliche Arbeit und ernstes Bemühen, gerechten Ansprüchen zu genügen; ich billige es z. B. sehr, dass auch Sebastian Kneipp Erwähnung findet — seine Methode ist Afterwissenschaft, aber auch diese gehört zum vollständigen historischen Bilde einer Wissenschaft. Aber wie konnte dann der Orthopäde Hessing unberücksichtigt bleiben? Und dieses eine Frage-

zeichen ist nicht das einzige. Die „medicinische Chronik“ lässt Namen von gutem Klange aus (haben z. B. Winckel und Leopold nichts für die Geburtshilfe geleistet? — wenn Pnaschmann Erwähnung fand, warum fehlen Pagel, Sudhoff, warum Fuchs, der Uebersetzer des Hippokrates u. a. m.?); andererseits sind die rühmenswerten Leistungen der genannten Autoren unvollständig. Z. B. fehlen bei Curschmann die Curschmannschen Spiralen; Bärensprung ist vor allem durch seine „Untersuchungen über die Temperaturverhältnisse des Foetus und des erwachsenen Menschen im gesunden und kranken Zustande“ ein Pfadfinder der modernen Medizin; Ernst Gurlt hat gewiss sehr schätzenswerte chirurgische Verdienste, aber seine medicohistorischen, die in seiner dreibändigen „Geschichte der Chirurgie“ gipfeln, sind gewiss nicht einfach unberücksichtigt zu lassen. Merkwürdigerweise fehlt ähnlich bei der Arztfamilie Siebold Eduard Kasper Jakobaes der Verfasser der klassischen „Geschichte der Geburtshilfe“. Adam Elias (nicht „Elis“) Siebold schrieb nicht „über Zwecke und Organisation der Klinik“, sondern „über Zwecke und Organisation der Klinik in einer Entbindungsanstalt“. Zuweilen scheint ein gewisser Lokalpatriotismus obgewaltet zu haben; die Begründung der Wiener medizinischen Wochenschrift, deren Redakteure die Verfasser sind, ist erwähnt, die anderer gleichwertiger Fachjournale nicht. Zuweilen wäre gewissen Begriffen zweckdienlich eine kurze Definition beigegeben worden, z. B. bei „biogenetisches Grundgesetz“.

Diese Ausstellungen sollen den Wert des Buches nicht herabsetzen. Sie scheinen mir aber nötig zu sein, um zu verhüten, dass Leser mit geringer Kenntnis der Geschichte der Medizin in diesem Buche eine erschöpfende Geschichte der Medizin des XIX. Jahrhunderts erblicken. Diese „Chronik“ ist ein brauchbares Nachschlagebuch, um sich rasch zu orientieren und seinem eigenen Gedächtnis nachzuhelfen, ein Lehrbuch oder auch nur ein Leitfaden ist es nicht. R. Landau, Nürnberg.

Die Sterblichkeit „im Kindbett“ in Berlin und in Preussen 1877—1896 von Dr. med. Philipp Ehlers, Arzt in Berlin. Stuttgart 1900. Verlag von Ferdinand Enke. (Preis 5 *M.*) gr. 8° IV u. 120 Seiten.

Anknüpfend an die Arbeit Max Boches. „Untersuchungen über die Häufigkeit des Todes im Wochenbett in Preussen“, die im Jahre 1878 erschienen war, hatte Verfasser schon im Jahre 1889 die Frage zu beantworten gesucht, ob das inzwischen gewonnene statistische Material eine Herabsetzung der Wochenbettsterblichkeit in Folge der inzwischen eingeführten und geübten Prophylaxe erkennen lasse oder nicht. In der vorliegenden Arbeit hat derselbe das damals gewonnene und inzwischen neu ermittelte statistische Material nochmals durchgearbeitet bezw. nach dem Gesichtspunkte neu bearbeitet, ob und in wie weit die inzwischen allgemeiner verbreitete und sicherer eingebürgerte geburtshilfliche Prophylaxe der Gesamtbevölkerung zu gute gekommen ist.

Nach einem interessanten Rückblicke auf die seitherige Bearbeitung des teilweise überaus mangelhaften statistischen Materials wendet sich Ehlers zur Besprechung der Ergebnisse seiner eigenen mühevollen Ermittlungen, die er nach verschiedenen Richtungen hin auf Grund vergleichender Untersuchungen an der Hand des städtischen statistischen Amtes zu Berlin und der Totenscheine der Stadt Berlin angestellt hat und kommt für die Stadt Berlin zu folgenden Ergebnissen:

1. Die Zahlen des städtischen statistischen Amtes müssen in minimo um 26,7 Proz. erhöht werden, um die wirkliche Zahl der Todesfälle an Wochenbettfieber zu finden.
2. Auf je 100 Todesfällen an Wochenbettfieber kommen ausserdem 50—60 Todesfälle an Abort.
3. Von den Todesfällen „im Kindbett“ kommen auf Wochenbettfieber etwa 46 Proz., auf Abort etwa 23 Proz., auf nicht infectiöse Todesfälle 31 Proz.
4. Die Sterblichkeit der Wöchnerinnen (ohne Aborte) beträgt an Wochenbettfieber 0,256, an nicht infectiösen Todesfällen 0,173 Proz., zusammen 0,429 Proz.
5. Gegen den Zeitabschnitt 1885/87 ist in den Jahren 1895/96 eine Abnahme der Sterblichkeit nachweisbar, sie beträgt für das Wochenbettfieber 24,7 Proz., für die Sterblichkeit der Wöchnerinnen im Kindbett 10,2 Proz.
6. Die Sterblichkeit der geschlechtsreifen Frauen beträgt für die Jahresklassen von 15—20 Jahren 8,17 Proz., von 20—40 Jahren 12,0 Proz. Die Abnahme beträgt für erstere 5,98 Proz., für letztere 1,96 Proz.

Für den Preussischen Staat sind die Ergebnisse in folgenden Sätzen zusammengefasst:

1. Es starben in Preussen im Kindbett 1877—1896 0,502 Proz. Die Abnahme von 1877/81 zu 1892/96 beträgt 32,4 Proz.
2. Von den geschlechtsreifen Frauen starben im Alter von 15—20 Jahren 9,40 Proz. Die Abnahme von 1887/81 zu 1892/96 beträgt 20,97 Proz.
3. Die Sterblichkeit der geschlechtsreifen Frauen betrug in den Stadtgemeinden 6,78 Proz., Abnahme 32,5 Proc., in den Landgemeinden 11,86 Proz., Abnahme 15,0 Proz.

Im Allgemeinen kommt Verfasser zu folgenden Schlüssen:

I. Die Statistik des „Todes im Kindbett“ hat für den Staat Preussen unter ähnlichen Umständen zu leiden, wie sie für Berlin nachgewiesen wurden.

II. Eine Abnahme der Sterblichkeit „im Kindbett“ darf angenommen werden, wenngleich die offiziellen Zahlen weder die wirkliche Sterblichkeit noch die thatsächliche Abnahme richtig zum Ausdrucke bringen.

III. Die Sterblichkeit „im Kindbett“ ist in den einzelnen Provinzen des Staates ungemein verschieden und abhängig von den wirtschaftlichen und sozialen Verhältnissen. In den Stadtgemeinden ist die Zahl der Todesfälle geringer, die Abnahme der Sterblichkeit grösser als in der Landgemeinde.

IV. Eine Verbesserung der Statistik ist nur zu erreichen durch Einführung eines Leichenschaugesetzes bei gleichzeitiger strenger Wahrung des ärztlichen Berufsgeheimnisses.

V. Eine Besserung der Sterblichkeit „im Kindbett“ ist nur zu erwarten von der besseren Ausbildung des geburtshilflichen Personals (Arzt und Hebamme) und Anstellung von gut besoldeten Bezirkshebammen in den dünnbevölkerten Gegenden des platten Landes. A. Pfeiffer, Wiesbaden.

Die Vorbildung der Medizin-Studierenden im Hinblick auf den Entwurf der neuen Prüfungsordnung. Von Dr. med. Julius Bernstein, a. o. Professor der Physiologie a. d. Universität Halle, Geh. Medizinalrat. Braunschweig, Druck und Verlag von Friedrich Vieweg & Sohn. 1899. Preis: 80 ₰

Der Verfasser des sehr beachtenswerten Büchleins findet den Hauptgrund der Reform erheischenden Ausbildung des Mediziners in der mangelhaften Vorbildung auf dem Gymnasium und schlägt als notwendige Vorbedingung einer Reform des Studiums der Medizin vor eine Reform der Vorbildung desselben auf dem Gymnasium. Der Unterricht soll dort nur bis zur Prima ein einheitlicher sein, dann in einen vorwiegend historisch-philosophischen Teil und einem vorwiegend mathematisch-naturwissenschaftlichen Teil geschieden werden. An letzterem sollen die künftigen Mediziner sich beteiligen und da schon gründlich Physik, anorganische Chemie mit praktischen Arbeiten in einem chemischen Laboratorium erlernen. Die ersten zwei oder drei Medizinsemester sollen dann hauptsächlich der organischen Chemie, Zoologie und Botanik u. dergl. gewidmet, dann ein Examen in diesen Fächern abgelegt, das vierte und fünfte Semester wohlgeschult durch die drei vorhergehenden Semester der Anatomie und Physiologie gewidmet und am Schluss des fünften Semesters frühestens der zweite Teil des früheren Physikums, die Prüfung in Anatomie und Physiologie und zwar in der bisherigen Weise, nicht in der Weise wie beim bisherigen Staatsexamen, abgelegt werden.

Das Studium soll auf zehn Semester verlängert und die folgenden fünf Semester wie bisher den Kliniken gewidmet sein mit grösserer Betonung der jetzt zurücktretenden ordnenden allgemeinen und speziellen Pathologie und Therapie, dgl. Chirurgie.

Anatomie und Physiologie sollen beim Staatsexamen bestimmt und wie bisher beibehalten werden. Das „praktische Jahr“, das zugelegt werden soll, hat Wert nur nach Durchführung des bisher Gesagten.

Die Reform soll eine allmähliche sein und sich zunächst nur auf die Vorbildung und Teilung der ärztlichen Vorprüfung in dem oben angegebenen Sinne beschränken, sonst erforderliche Reformen erst später folgen. Er verwirft alle Schulmeisterei in Form von Zwangskollegs, Praktikantenscheinen, Fleisszeugnissen.

Es ist sehr interessant das sehr überzeugend geschriebene Büchlein und die Begründungen des Verfassers zu lesen, und die Vorschläge beachtenswert nicht nur für Mediziner, sondern auch für Schulmänner, die Einfluss und Einsicht besitzen.

Wenn es gestattet ist einige eigene Betrachtungen dem Büchlein anzufügen, so sei auf folgendes hingewiesen:

Der Sprachunterricht auf den Gymnasieen ist bisher so, dass nachdem neun Jahre lang täglich eine Stunde Latein gelehrt wurde, kein Schüler im stande ist lateinisch zu sprechen, kaum im stande einen lateinischen Schriftsteller zu verstehen, jedenfalls nicht in der Lage einen solchen mit Genuss zu lesen, ebenso im Griechischen; nachdem 4—5 Jahre mehrmals wöchentlich eine Stunde neuere Sprachen gelehrt ist, ist kein Schüler im stande, z. B. der Mediziner als Schiffsarzt im fremden Lande sich englisch oder französisch verständlich zu machen, geschweige die fremde Sprache zu sprechen, er ist auch nicht durch die Unterrichtsmethode angeregt nun auf eigene Hand seine Sprachkenntnisse zu erweitern. Sollte man in 4—9 Jahren bei wöchentlich mehrfachem bis täglichem Unterricht wirklich eine Sprache nicht erlernen können?!

Ohne der Einführung der Chemie und bessern Ausbildung in Physik entgegenzutreten würde ich vorschlagen die Botanik und Zoologie in die vom Verfasser vorgeschlagenen mathematisch naturwissenschaftliche Abteilung der Prima mit aufzunehmen und damit die ersten Semester zu entlasten zu Gunsten der Chemie und Physik und anatomischer und physiologischer Propädeutik.

Wenn bei einem Examinator sehr viele Examinanden durch-

fallen, so ist dies nicht das Zeichen fauler Schüler, denn vor dem Examen werden alle fleissig und soviel Unfleissige giebt es gar nicht, sondern ein Zeichen, dass die Lehrmethode des Lehrers eine falsche und unpassende ist und bedarf sie der Reform.

Wäre es nicht ganz angebracht die Fremdworte beim Unterricht möglichst einzuschränken? Ein „gibbus" wird den Neuling ziemlich kalt lassen, aber ein „Buckel" sofort sein Interesse erwecken, ebenso bei allen anderen Fremdworten.

Ferner sollte das Gymnasium etwas mehr für das Leben im allgemeinen vorbereiten, etwas mehr Verständnis für allgemeine Verhältnisse liefern. Der Primaner hat höchstens einseitiges Verständnis für Philologie, tritt aber unwissend, ahnungslos allen anderen menschlichen Verhältnissen und dem Studium entgegen. Er soll sich für einen Beruf bestimmen und hört auf dem Gymnasium absolut nichts vom Leben, Berufen und Lebensverhältnissen, die viel jüngeren Leuten aus anderen Ständen geläufig sind.

Wohl dem, dem es gelingt aus der auf der Schule ihm angelernten Schablonen sich frei zu machen und natürlich beobachten, begreifen und denken zu lernen. Da fallen ihm plötzlich Schuppen von den Augen. Dinge, die ihm früher schwer begreiflich oder langweilig oder gleichgültig erschienen, die aber von Menschen erdacht, also leicht zu begreifen sind, lernt er spielend erfassen, sein Interesse dafür wird geweckt usw., z. B. praktische, technische, aber auch abstrakte Dinge.

Bei Einführung der vom Verfasser vorschlagenen Trennung des Unterrichtes in der Prima würde ich vorschlagen zunächst jeden Schüler an beiden Abteilungen teilnehmen und dann sich selbst entscheiden zu lassen, bei welcher Abteilung er bleiben will. Freilich kann Nichtbefähigung bez. Nichtinteresse für einen derselben an unrichtiger Unterrichtsmethode liegen, die seine wirklichen Neigungen nicht weckt.

Vielleicht wäre auch der Vorschlag am Platz, der allerdings nicht ganz ungefährlich ist, den Studenten erst ein erstes „allgemeines" Semester zu gönnen, in dem sie sich in allen Berufszweigen umsehen und in Ruhe für einen bestimmten entscheiden, eventuell sich austoben können. Allerdings würde dies eine geschickte Leitung eventuell eine „allgemeine Propädeutik" erfordern.

Dr. W. Klette, Berlin.

Zur Besprechung in unserer Zeitschrift stehen schriftstellernden Abonnenten des „Reichs-Medizinal-Anzeigers" nachstehende neu erschienene Bücher kostenfrei nach eigener Wahl zur Verfügung:

Bernheim, le doct. Samuel. à Paris, la médication ergotée (ergot de seigle, ergotine, ergotinine) Etude expérimentale et clinique — Goliner, Dr. med. J., in Erfurt, die Magen-, Leber- u. Darmkrankheiten mit 5 Abb. und 1 Tafel 2 Aufl. 2.00 — Horn, Dr. med., die Hautkrankheiten, ihre Ursachen, Behandlung 2 verb. und verm. Aufl. 1.50 — Kafemann, Dr. R., in Königsberg i. P., rhino-pharyngologische Operationslehre mit Einschluss der Elektrolyse f. Ärzte u. Studierende 3.00 — Kölliker, Exellenz in Würzburg, kurzer Bericht über den anatomischen Kongress zu Parvia 1900 1.50 — Mackenrodt, Dr. med. Albin, in Berlin, Diagnose und Behandlung der Endometritis. I. Teil: Störungen der Sekretion 1.20 — Seitz, Gg., prakt. Zahnarzt in Konstanz, die zahnärztliche Narkose, mit 46 Abb. 8.00 — Stratz, Dr., CH., in Haag, die Frauen-Kleidung 7.60.

Besprechung von Zeitungsbeiträgen.

Alkoholumschläge bei peritonitischen Erscheinungen. Von Sehrwald. (Therapeut. Monatsh. 1900, V.)]

In einem Falle von Miliartuberkulose gelang es Verf. durch Alkoholumschläge unter möglichster Verhinderung der Verdunstung, peritonitische Erscheinungen schwerster Art, welche die Aufnahme von Nahrung und Reizmittel unmöglich machten und das Leben direkt bedrohten, völlig zu beseitigen. Die Herzthätigkeit und der allgemeine Kräftezustand besserte sich. Ein weiterer schwächerer Anfall wurde in wenigen Tagen bekämpft. Als nach $4\frac{1}{2}$ Monaten der Patient an der fortschreitenden Tuberkulose zu Grunde gegangen war, fanden sich bei der Sektion keine peritonitischen Reste mehr. Nimmt man als Ursache der schweren Symptome eine blosse Bauchfellhyperämie an, so ist erklärlich, dass der starke Hautreiz die Hauthyperämie durch die Alkoholumschläge entlastend und heilend auf die Blutüberfüllung des Bauchfells einwirken konnte. Die Ableitung nach der Haut vermag aber auch eine entzündliche Blutstase bei echter Peritonitis zu beheben und die Resorption pathologischer Produkte einzuleiten. Neben dieser direkt entzündungswidrigen Wirkung der Alkoholumschläge war indess recht bemerkenswert der ausserordentlich günstige Einfluss auf Herz und Kräftezustand. Es machte durchaus den Eindruck, als ob ein Teil des Alkohols durch die Haut direkt in die Blutbahn eingetreten sei und unmittelbar excitierend auf das Herz eingewirkt habe. Die Aufquellung und starke Blutfüllung der Haut unter dem Alkoholumschlag lässt eine Aufsaugung, einen Übertritt des Alkohols in Zirkulation denkbar erscheinen. — Mit gutem Erfolge fanden Alkoholumschläge auch bei beginnender Blinddarmentzündung Anwendung. v. Boltenstern, Bremen.

Austreibung von Gallensteinen durch den Genuss von Schwefelwasser. Von A. Winckler. (Therap. Monatsh. 1900, V.)

Das Hauptmoment für die Wirkung auf Gallensteine ist Vermehrung der Gallensecretion. Als Mittel hierfür empfiehlt Winckler statt alkalischer Wässer, welcher wegen ihrer ziemlich problematischen gallenvermehrenden Kraft oft im Stich lassen, ein starkes Schwefelwasser, wie das Nenndorfer, das stärkste Europas, welches wegen seiner Haltbarkeit auch zur Trinkkur im Hause sich eignet. Um die Galle recht dünnflüssig und reichlich zu gestalten, ist es nach dem Abgang von Gallensteinen noch längere Zeit zu trinken. Manchmal schon nach wenigen Tagen einer Nenndorfer Trinkkur werden die Stuhlentleerungen durch Biliverdin intensiv grün gefärbt. Die massenhaft secernierte Galle treibt wahrscheinlich die Steine vor sich her und begünstigt so die Austreibung. — Als eine der Ursachen für Gallensteinbildung glaubt Winckler regelmässigen reichlichen Genuss von Eiern ansehen zu müssen. Eidotter enthält fast $\frac{1}{2}$ Proz. Cholesterin, ebenso sind die Samen der Cerealien reich an diesem Stoff. Aus diesem Grunde ist bei Gallensteinbildung Ei- und Brotgenuss einzuschränken.

von Boltenstern, Bremen.

Zur therapeutischen Verwertung von Seereisen. Von Sir. Hermann Weber, M. D.. London. Zeitschrift für physikal. und diätet. Therapie Bd. III Heft 1 und 5.

Verf. giebt folgende Ratschläge: Seereisen sollten nur solchen empfohlen werden, welche des Seeleben gern haben oder doch vertragen. Mit Nutzen können sie verwandt werden in den Anfangsstadien der Lungentuberkulose, besonders bei gewissen Zuständen der Tuberkulose nervösen Ursprungs, bei scrophulösen Zuständen. Prophylaktisch lassen sich für die beiden letzten Krankheiten durch Küsten- und Höhenklimate ersetzen. Auch bei chronischen Katarrhen der Luftwege und Seereisen wohlthätig, bei Heufieber (Hay fever, hag asthma) bilden sie die beste temporöse Behandlungsart. In vielen Fällen von psychischer Unruhe, Überarbeitung oder erfolgloser Arbeit sind sie allen anderen Mitteln voranzustellen. In Dipsomanie bilden sie ein wichtiges Behandlungsmittel. Als Gegenanzeigen sind zu nennen: Dauernde Neigung zur Seekrankheit, angeborene Schwäche der Konstitution, Neigung zu Fieber bei jeder leichten Störung, beständiger Mangel an Appetit, Herzschwäche mit Dilatation oder Klappenfehlern. Leberanschwellung, Atherom, vorgeschrittene Lungentuberkulose, grosse Neigung zu Lungenblutungen, Epilepsie, Neigung zu maniakalischen Anfällen, periodischen Irresein oder Selbstmord, Glaukom und Unfähigkeit, starkes Licht zu ertragen und endlich Schlaflosigkeit auf dem Meere.

Israel, Medenau.

Über die Behandlung rheumatischer Affectionen mit jodsaurem Natron. Von Otto. Therap. Monatsh. 1900, Heft V.

Bei akutem und chronischen Muskelrheumatismus hat O. nach dem Vorschlage Ruhemann's das jodsaure Natron subkutan angewendet: das Mittel wirkt prompt und hat noch nie versagt. O. injiciert stets ein bis zwei Spritzen einer 5%igen, frisch bereiteten Lösung. Meist genügt eine einmalige Injektion, bisweilen machen sich eine zweite, selten mehr nötig. Die Injektionen wurden fast stets an der Stelle des geklagten Schmerzes vorgenommen. Sofort nach der Einspritzung besteht zunächst keine Empfindung, sehr bald stellt sich dann ein mehr oder weniger starkes Brennen ein, welches etwa 20—30 Minuten anhält. Zugleich mit dem Brennen macht sich oft schon eine Linderung der Schmerzen und freiere Beweglichkeit bemerkbar. Irgend eine ungünstige Nebenwirkung ist niemals darnach beobachtet.

Zur Unterstützung wurden von O. bisweilen Massage und Wärmeapplikation verordnet. Schnell, Egeln.

Aus der dermatologisch-syphilitischen Abteilung des Prof. Dr. A. Zarevich im St. Lazarno-Hospital in Krakau.

Über die Behandlung des Lupus vulgaris nach der Unnaschen Methode. Von Dr. Franz Krzysztalovicz. Monatshefte für praktisehe Dermatologie. Band 30, Heft Nr. 1.

Unna stützt seine Behandlungs-Methode beim Lupus auf den rationellen Grundsatz: „Eine Radikal-Heilung der Lupus ohne Beseitigung der Tuberkel-Bacillen ist eine absolute Unmöglichkeit, mit Sicherheit muss ein Rezidiv eintreten, sowie in der anscheinend geheilten Haut Tuberkel-Bacillen zurückgeblieben sind." Als Prinzip gilt also, die Verbindung eines ätzenden mit einem bacillentötenden Mittel zu schaffen. Als ätzendes Mittel wählt er die Salicylsäure, von den bacillentötenden zieht er Chlorantimon vor, weil es in höchst konzentriertem Zustand als Liquor stibiichlorati flüssig ist,

sich also am besten gebrauchen lässt. So entstand Unna's „gürne Lupus-Salbe“ mit der Formel: Acid. salicyl., Liquor stibii chlor. *aa* 2,0 Kreosot., Extr. Cannab. Jnd. *aa* 4,0 Adip. Lanae 8,9. Diese Salbe wird in dünner Lage auf die mit Lupus affizierte Haut aufgetragen und mit Zinkoxyd-Pflastermull oder Guttapercha-Papier breit bedeckt; dieser Verband bleibt 24—48 Stunden liegen. Die Schmerzhaftigkeit ist verschieden. Nach dem Abnehmen sieht man die Lupusknötchen mit nekrotischer Lage bedeckt, die gesunden aber gerötet. Nach 2—3 Tagen reinigen sich die nekrotischen Stellen und bedecken sich endlich mit Epithel. Die einmalige Ätzung wirkt nur sehr oberflächlich, um tiefere Wirkung hervorzurufen, muss man sie mehrmals wiederholen. — In Fällen, bei denen das ganze Gewebe des sklerotischen hypertrophischen Lupus zerstört werden soll, benutzt Unna folgende kaustilische Paste: Kalii caust., Calcar. ustae, Sapon virid., Aq. destill *aa* part. aequ. Man trägt sie messerrückendick auf, legt ein feuchtes Watteläumchen darüber und bedeckt das ganze mit Pflaster- oder Guttapercha-Papier. Die Feuchtigkeits-Zufuhr ist Hauptbedingung, sonst ist die Wirkung nur sehr oberflächlich. Der entstehende nekrotische Schorf fällt nach wenigen Tagen ab und lässt eine reine granulierende Wunde zurück, die rasch zuheilt. Bleiben kleine Knötchen zurück, so bohrt man feinzugespitzte Holzstäbchen in sie ein, die mit Liq. stib. chlor. getränkt sind, unter Pflaster bleiben sie 48 Stunden liegen, sie rufen Nekrose hervor, der bald eine glatte Narbe folgt.

Forchheimer, Würzburg.

Ueber Wanderniere. D. K. Büdinger. Mit 1 graph. Tafel u. 6 Abbildungen im Text. Mitteilungen aus den Grenzgebieten etc. IV. Bd., 3. Heft. 1899.

Verf. beleuchtet in dieser lesenswerthen Arbeit einige Punkte, welche ihm in chirurgischer Beziehung besonders wichtig erschienen. Man stösst in den Berichten über Nephropexien sehr häufig auf den Ausdruck: Fixation in der normalen Lage der Niere; bei näherer Betrachtung findet man aber, dass es zwar ohne Zweifel eine normale Lage der Niere giebt, dass aber so viele nicht pathologische Abweichungen von dieser Lage vorkommen, dass man statt normale eigentlich ideale Lage der Niere sagen müsste. Die Ergebnisse der Leichenuntersuchung stehen bei vielen Autoren in Misskredit angeblich wegen der bedeutend geänderten Verhältnisse. Der wichtigste Einwand ist der, dass die Niere durch den „intraabdominalen Druck“ durch den „allgemeinen Inhaltsdruck der Bauchhöhle“ an die hintere Bauchwand angepresst werde. Verf. spricht sich dabei aus, dass dieser „Druck“ ein blosses Schlagwort sei, dem der Begriff gänzlich fehle. Nach einer Besprechung der in der Literatur niedergelegten Angaben über normale Lage und Beweglichkeit der Niere gibt Verf. in einer Tabelle, welche dem Schema von Helm nachgebildet ist, die Ergebnisse seiner Untersuchungen an, von denen nur soviel gesagt sein möge, dass sie die Grundlage der eingangs erwähnten Betrachtung abgegeben haben. Was die Länge und die Stärke der Gefässe besonders der Arterien anbelangt, so fand Verf., dass die Länge der Arterie öfters nicht in dem Verhältniss zu der Beweglichkeit der Niere stand, welches man hätte erwarten können, wenngleich ganz im Allgemeinen sich wohl ergab, dass einer grösseren Beweglichkeit eine Verlängerung der Gefässe entsprach. Stets erhielt sich die verlängerte Arterie in ihrer normalen Wandstärke. Der Verlauf des Ureters war ein verschiedener, je nachdem die festen Anheftungen desselben an seinem oberen Ende mehr oder weniger nachgelassen hatten. Wenngleich sicher feststeht, dass Hydronepherosen durch Verschiebung des Verhältnisses zwischen Niere und Harnleiter entstehen, so ist doch von den vielen diesbezüglichen Hypothecen keine allgemein gültig; es dürften die mannigfachsten Kombinationen möglich sein, die zur Stauung führen. —

Auch die Niere des Neugeborenen ist verschieblich und zwar geht die Verschiebung so vor sich, dass sich die Niere sammt denjenigen Theil der Nebenniere bewegt, welcher weniger stark an die hintere Bauchwand fixiert ist, d. h. nur der obere und oberinnere Theil bleibt an Ort und Stelle, während mit in den übrigen Partien der Nebenniere und zum Theil auch der Niere eine Streckung oder umgekehrt eine Zusammenschiebung sich vollzieht, infolge deren auch die Gestalt der Nebennieren in den beiden ersteren Stellungen eine sehr verschiedene ist; in der aufrechten erscheinen sie länger und schmäler, in der umgekehrten dagegen kürzer, breiter und stärker gefurcht. Wenn die kindliche Niere in ihrem Wachstum zurück bleibt, oder gar noch im postfötalen Leben und nicht nur relativ nach oben rücken soll, so muss sich das Bett, welches sie zuerst eingenommen hatte, jedenfalls von untenher verschliessen. Dies geschieht dadurch, dass die Fascia retrorenalis sich an die Vorderwand dieser ideellen Höhle anlegt und mit ihr durch neugebildetes Bindegewebe verwächst. Wenn also der Raum unterhalb der Niere im postuterinen Leben verlassen wird, entsteht die Frage: Wie bewegt sich die Niere und bewegt sie sich bei starker und bei schwacher Verschiebung in gleicher Weise?

Als Befestigungsmittel der Nieren nimmt das Peritoneum nur einen untergeordneten Platz ein, dies ergiebt sich daraus, dass, dort, wo das Peritoneum noch durch Duplikaturen verstärkt wird (lig. hepatico-duodenale und hepatico-renale), nämlich rechts, die Beweglichkeit grösser als links ist und dass nach Durchschneidung des Bauchfells die Nieren nicht beweglich werden. Ebenso geringe Bedeutung haben die Gefässe. Abgesehen davon, dass es einfachen mechanischen Vorstellungen widerspricht, dass ein horizentaler elastischer Gefässstreifen einen so grossen Körper wie die Niere halten soll, zeigt auch hier das Experiment der Durchschneidung der Gefässe keine grössere Beweglichkeit. Auch die Befestigung der Nieren an den Nebennieren kann eine Verschieblichkeit nicht verhindern, da ein so kleines Organ wie die Nebenniere ein so schweres wie die Niere nicht tragen kann. Schliesslich kann auch die Capsula adiposa als Befestigungsmittel nicht angesehen werden, da ihr Mangel eine gute Befestigung der Niere nicht ausschliesst und da dieselbe, wo sie vorhanden, bei Wanderniere mit wandert. Das Haupt-Befestigungsmittel der Nieren liegt in einer bindegewebigen Membran der Fascia renalis nach Schreiber, welche sich in zwei Blätter trennt, deren eines der Fascia retrorenalis Zuckerkandl entspricht, das andere als Fascia praerenalis eine discrete Schicht vor der Niere bildet. Diese Fascie geht nach oben auf das Zwerchfell über und ist daselbst befestigt; nach unten verwachsen die beiden Blätter, sodass die Niere förmlich in eine geschlossene Tasche zu liegen kommt. Während also in den vorher angegebenen Fixationsmitteln ein allgemein gültiges Moment für die Befestigung der Nieren nicht gesehen werden kann, sind es vielmehr die anatomischen Verhältnisse, welche durch die Lage der Fascie, besonders aber durch die Einbettung der Niere in einen zusammenhängenden Sack dichten Bindegewebes. die Nieren in ihrem Sitze beeinflussen. Diese feste Masse ist am dichtesten, am meisten konzentriert um die Gefässe herum, vor allem um die Aorta; sie fixiert Pankreas-, Nebennieren Gefässe der Nieren, den Anfangsteil des Ureterers wird lateral und nach unten immer schwächer. Der Grund für die grössere Beweglichkeit der rechten Niere scheint darin zu bestehen, dass diese dem Centrum der Festigkeit ferner liegt.

Damit eine Niere beweglich werde, muss zweierlei geschehen:

1. muss ihre Anheftung nach beiden Seiten zu schwach sein, um den auf sie einwirkenden Schädlichkeiten zu widerstehen;
2. muss sie nach unten einen Platz bekommen, wohin sie ausweichen kann.

Das erstere kann sich ereignen, wenn sich die fixierenden Bindegewebsstränge lockern oder aber von Anfang an weniger fest sind. Diese Lockerung der Gewebe wird durch alle jene Umstände bewirkt, welche überhaupt die Festigkeit derselben beeinträchtigen, wie Alter, schwere akute und chronische Krankheiten, eine schwächliche Konstitution und dgl. Hierzu kommen dann erst die Gelegenheitsursachen, die den Anstoss zur Entstehung einer Beweglichkeit höheren Grades geben können. Als den weitaus wichtigsten Hilfsfaktor für die Entstehung der stärkeren Beweglichkeit, als den einzigen für die Ausbildung der wirklichen, klassischen Wanderniere, die ins Becken und auf die andere Körperseite geht, aber auch für die allerersten Stadien der Lockerung betrachtet Verf. chronische Traumen, oft ganz geringfügige Schädlichkeiten, die nur durch ihre häufige Wiederholung zu wirken imstande sind.

Den Ort nun, wohin die Niere nach unten weicht, wenn sie zur Wanderniere wird, schafft sie sich selbst, indem sie die Bindegewebsfasern nach unten zu allmählich zusammenschiebt und verdichtet. Legt man die Niere an ihren ursprünglichen Ort, so befindet sich unter ihr ein Hohlraum wie eine Tasche, welcher mit einem Bruchsacke gewisse Ähnlichkeit hat. Bei der früheren Lage der Niere entspricht der unterste Teil dieses Sackes der Lage des unteren Nierenpoles. Das Peritoneum spielt hierbei keine Rolle, nur dass es, während es sonst unterhalb der Niere seiner Unterlage fest aufliegt, jetzt gelockert ist, sodass man es aufheben kann. Eine Wanderniere mit einem Mesonephron als Stiel gehört zu den Ausnahmen.

Bei der Besprechung der Operationsmethoden warnt Verf. vor Nähten, welche die ganze Substanz der Niere durchgreifen und empfiehlt durch einen *H* Schnitt zwei Lappen aus der Nierenkapsel zu bilden und diese durch zwei Öffnungen der Muskulatur hindurchzuziehen und so zu befestigen. Der Ort der Nierenbefestigung soll so hoch oben wie möglich gewählt werden. Dies wird dadurch erleichtert, dass der *H* Schnitt am unteren Nierenpole angelegt wird.

Köppen, Norden.

IV) Nachrichten.

Bücherkunde, Sammelschriften, Geschichte.

1— Zum Direktor des soeben eröffneten Krankenhauses des Kreises Teltow in Gross-Lichterfelde ist Geh. Medizinalrat Prof. Dr. Schweninger gewählt worden. Neben ihm ist als Oberarzt der chirurgischen Abteilung Dr. Schleich, der Begründer der Infiltrationsanaesthesie, thätig.

— Prof. Dr. Litten, Berlin, hat einen **Lehrauftrag für innere Medizin mit besonderer Berücksichtigung der Unfallheilkunde** erhalten. Es interessiert dies besonders deshalb, weil jetzt zum ersten Male in Preussen einer der Zweige der Medizin, die aus der deutschen sozialen Gesetzgebung erwachsen sind, zum anerkannten akademischen Lehrgegenstand gemacht worden ist. Dr. Litten begann als zeitlich Erster über innere und Nervenkrankheiten im Hinblick auf das Kranken- und Unfallversicherungsgesetz zu lesen. D. M. Woche.

— Berlin: **Ein offizieller Lehrstuhl für Hydrotherapie** soll für Berlin geschaffen werden. Spätestens zum Herbst dieses Jahres wird nämlich in der Charité eine Abteilung für das Wasserheilverfahren unter Prof. Briegers Leitung eingerichtet werden.

—g Ein Aufruf zur Stiftung der **Büsten Albrecht v. Graef'es und Karl Schweigger's** für dieophthalmologische Klinik der Universität Berlin ergeht an alle Freunde, Schüler und Kollegen dieser beiden hochverdienten Ophthalmologen. Die Büsten sollen am 29. Okt. 1900, dem 70. Geburtsage Schweiggers, im Hörsaal der Augenklinik aufgestellt werden. Beiträge nimmt die Hirschwald'sche Buchhandlung Berlin, Unter den Linden 68 entgegen. D. M. W.

— Nach den letzten uns zugegangenen **Kurlisten** beträgt die Frequenz in Teplitz-Schönau 2596 Kurgäste, in Bad Reinerz 4306 Personen, in Kurort Gleichenberg in Steiermark 2653, im königl. Soolbad Elmen 4445 Gäste, in Neu-Schmecks 234, in der Landes Kuranstalt Neuhaus bei Cilli 421 Personen.

Gesundheitliches.

— An dem Problem, die menschliche Haut keimfrei zu machen, haben bis vor Kurzem Chirurgen, Gynaekologen und Bakteriologen eifrig in vereintem Bemühen gearbeitet — eifrig, aber erfolglos: immer neue Methoden, immer neue Desinfizientien tauchten auf, jedoch nur damit bald ein anderer Forscher ihre Unzulänglichkeit beweisen konnte. So kam man schliesslich zu der Überzeugung, dass sich die menschliche Haut überhaupt nicht steril halten liesse, schob die Schuld auf die unzugänglichen Drüsen, und resigniert zogen viele Chirurgen Gummi- oder Zwirnhandschuhe über ihre operierenden Hände.

Dass dises Surrogat trotz aller Vervollkommnungen mit schweren Mängeln behaftet blieb, wird allgemein zugestanden: so kann es nur mit Freude begrüsst werden, dass R. Kossmann in Berlin das Problem von einer neuen Seite aus in Angriff genommen hat. Er stellte nämlich mit der Firma J. D. Riedel, Berlin, eine Flüssigkeit, **„Chirol"** genannt, her, die auf der trockenen Epidermis in kurzer Zeit zu einem nicht klebrigen Häutchen erstarrt, das der Epidermis fest anhaftet, elastisch und vor Allem dünn genug ist, um das Tastgefühl nicht zu beeinträchtigen; auch löst es sich leicht in einer die Epidermis nicht schädigenden Flüssigkeit z. B. Spiritus. Abspülen der Hände während der Operation mit sterilen Wasser, Sublimat-Chinosol- und Formalinlösung schädigt den Überzug nicht, dagegen ist Lysol zu meiden.

Die Aufbewahrung des Chirols macht in luftdichten Gefässen keine Schwierigkeiten.

—l Vom 1. Januar 1901 sind alle mit **Réaumur-Skalen** versehenen Thermometer von der Prüfung im deutschen Reiche ausgeschlossen. Zuverlässige Messungen nach dieser Zeit mit diesem Thermometer werden also nicht mehr möglich sein und bald ganz wegfallen. Aus dem Grunde, hauptsächlich um die Wärmemessung einheitlich zu gestalten, werden die politischen Behörden durch Erlass vom 7. Juni 1900 ersucht, dahin zn wirken, dass die Réaumur-Thermometer in allen öffentlichen Kranken- Badeanstalten, in den Schulen bis Ende 1900 durch die 100-teilige Instrumente nach Celsius ersetzt werden. Wegen der Universitäten und wissenschaftlichen Anstalten werden besondere Verfügungen noch erlassen.

Krankheiten.

— Zur Beseitigung des **Jodoformgeruches** ist das sicherste Mittel (Med. News-Corr. Blatt f. Schweiz. Ärzte) eine nach gründlicher Waschung mit Seife erfolgende Einreibung mit etwa einem Kaffeelöffel voll Weinessig.

— Gegen die **Nachtschweisse** der Phthisiker empfiehlt Kohnsteinn (Therap. d. Gegenwart, Ärzt. Rundschau) angeblich mit überraschend prächtigen Erfolg das Hunttner'sche Mittel gegen Fussschweiss einzureiben.

Rp.

Balsam peruvian.	1,0
Acid. formie.	5,0
Chloral. hydrati	5,0
Alcohol. absolut	100,0

Ein Zusatz von Acid. trichloracetic 1,0 verstärkt die Wirkung. Ebenso gut wie bei Phthisis wirkt das Mittel bei der Hyperidrosis des Morbus Basedow.

— **Dormiol.** Diesen Namen trägt ein von Dr. Fuchs erfundenes, von der chemischen Fabrik Kalle & Co., Biebrich hergestelltes Hypnoticum, das aus einer chemischen Verbindung von einem Molekül Chloral mit einem Molekül Amylenhydrat besteht. Dasselbe ist eine ölige, farblose Flüssigkeit von 1,24 spec. Gewicht, kampferartigem Geruch und kühlend brennendem Geschmacke.

Professor Dr. Königshöfer, hat dasselbe in einer Reihe von Fällen von Schlaflosigkeit infolge von psychischer Erregung vor und nach Operationen, ferner bei hysterischen und neurasthenischen Kranken in Anwendung gebracht und konnte ebenso wie Schultze und Meltzer (in der deutschen medizinischen Wochenschrift) und Peters (in der Münchener medizinischen Wochenschrift) das Fehlen jeder unangenehmen Nebenwirkung und die absolute Unschädlichkeit bei Gaben von 0,5—1,0 gr. feststellen. Der Schlaf tritt rasch ein, und die Kranken erwachen aus demselben mit dem Gefühle des „Gutgeschlafenhabens".

Seine narkotische Wirkung versagte nur, wo es sich um Schmerzen auf organisch bedingter Basis handelt.

Krankenverpflegung, Krankenbehandlung.

— **Naftalan**: Die Naftalan-Gesellschaft zu Magdeburg hat jetzt ein fünftes Heft: Beobachtungen über die Wirkung des Naftalan erscheinen lassen, das wieder eine Reihe neuerer Arbeiten über das Naftalan enthält und besonders die guten Wirkungen bei internen Erkrankungen, Rheumatismus, Cirrhosis hepat., Pleuritis, Gelenkerkrankungen etc. hervorhebt. Die Broschüre wird an Ärzte kostenlos versandt.

— **Desinfection mittelst Formaldehyd ohne irgend welchen Apparat** erreichte Dr. Enoch nach seinen in der hygienischen Rundschau veröffentlichten Versuchen in vollkommener Weise mittelst der neuen Carboformal-Glühblocks, welche durch die Firma Max Elb, Dresden, bezogen wurden.

Es sind dies gepresste Hülsen aus einer präparierten Kohlenmasse, welche in einer Höhlung je 50 Gramm Paraformaldehyd als festgepressten Block enthalten. Je zwei solcher Glühblocks (Preis pro Stück $1\frac{1}{2}$ ℳ) sind in einer Blechbüchse verpackt, welche aus zwei gleich hohen Hälften besteht, und um welche ein Blechstreifen behufs luftdichten Abschlusses gelötet ist. Die Kohlenhülsen werden an einer Kerzenflamme entzündet und durch die Glut der Hülse wird das Paraformaldehyd vergast. Die Glühblocks werden auf dem Fussboden verteilt, aufgestellt und je eine Hälfte der Verpackbüchse zur Schonung des Fussbodens als Untersatz benutzt.

Das Zimmer ist natürlich, wie dies bei anderen Formaldehyd-Desinfektionen auch zu geschehen hat, vorher gehörig abzudichten. Um den zur Desinfektionswirkung nötigen Feuchtigkeitsgehalt der Luft herzustellen, genügt das Ausgiessen einiger Liter warmen Wassers auf den Fussboden, oder was noch besser ist, das Aufhängen einiger grosser nasser Leinentücher in dem Zimmer. Die erforderliche Luftzirkulation wird durch die von den verschiedenen Stellen aufgestellten Glühblocks ausströmende Wärme erzielt. Die desinfizierten Räume können nach kurzer Lüftung sofort wieder in Gebrauch genommen werden.

Als Testobjekt dienten Dr. Enoch getrocknete Seidenfäden mit Typhus-, Cholera- und Diphtheriebazillen, Milzbrandsporen, Bact. coli und Staphylococcus, welche in sterile, mit Filtrierpapier ausgelegte Petrische Schalen gebracht wurden. Das Ergebnis war, dass bei 7 stündiger Expositionsdauer und Verwendung von nur 1 Gramm Formaldehyd auf 1 cbm Raum die bei der Desinfektion hauptsächlich in 1 Frage kommenden Keime des Typhus, der Cholera, der Diphtherie, des Staphylococcus etc. bei sämtlichen Versuchen sicher abgetötet wurden, während zur Abtötung der Milzbrandsporen $2\frac{1}{2}$ Gramm Formaldehyd pro cbm und 14 stündige Expositionsdauer erforderlich waren.

Dr. Enoch folgert hieraus, dass die Wirkung der Carboformal-Glühblocks eine vorzügliche und sichere sei; er empfiehlt deren Verwendung zur Raumdesinfektion als ein unerreicht einfaches, billiges und von jedem Laien leicht auszuführendes Verfahren, welches allen bis jetzt existierenden anderen Methoden mit teuren und komplizierten Apparaten bei Weitem vorzuziehen sei. Es könnten solche Glühblocks überall, im einfachsten Haushalt, auch im Eisenbahnwagen, in jeder Droschke etc. leicht angezündet und daselbst eine zweckmässige Desinfektion erreicht werden, zumal auch kleine Glühkörper mit je 1 Gramm Formaldehyd nach dem Patent Krell-Elb hergestellt werden.

Standes- und Berufs-Angelegenheiten.

— Der Augenarzt Dr. Steffan in Frankfurt a. M. legte nach 38 jähriger Thätigkeit seine Praxis nieder und wurde hierbei ohne sein Zuthun zum Sanitätsrat ernannt. Anlässlich dieser Auszeichnung legte ihm die Steuerbehörde eine Steuer von 300 Mark auf. Gegen die Verschreibung protestierte Dr. Steffan an das Landgericht mit Erfolg; dagegen sprach das Oberlandgericht dem Fiscus die Stempelsteuer zu. Nun appelliert Dr. Steffan an die letzte Instanz, das Reichsgericht, um im Interesse der Sache eine prinzipielle Entscheidung herbeizuführen. (Allg. W. m. Z.)

— Nach einer in der Leipziger Zeitung wiedergegebenen Statistik über die **Kurpfuscherei,** kommen im Königreich Sachsen auf insgesamt 1897 praktische Ärzte 706 sog. Kurpfuscher. Im Bezirk Zwickau stehen 83 prakt Aerzten 33 Kurpfuscher gegenüber, der Bezirk Chemnitz hat 140 Aerzte und 104 Pfuscher, der Bezirk Schwarzenberg zählt auf 29 Aerzte 9 Pfuscher, der Bezirk Plauen auf 59 Aerzte 14 Pfuscher, Auerbach auf 24 Aerzte 9 Pfuscher, Oelsnitz auf 26 Aerzte 3 Pfuscher. Die Pfuscher überwiegen in den Bezirken Rochlitz (29 Aerzte, 34 Pf.) Annaberg (28 Aerzte, 36 Pf.) und Glauchau (38 Aerzte, 45 Pf..

— **Hamburg.** Zur Bekämpfung des Kurpfuschertums haben sich die Apotheker Hamburgs mit den dortigen Aerzten vereinigt und eine gemeinschaftliche Kurpfuschereikommission gebildet, welcher je drei Aerzte und Apotheker angehören. Bereits am 18. Mai hat die erste Sitzung dieser Kommission stattgefunden. In derselben wurde das ursprüngliche Arbeitsprogramm auf folgende Gegenstände ausgedehnt: Bekämpfung der Kurpfuscherei, Unterdrückung des unerlaubten Rezeptierens u. dergl. in den Drogenhandlungen, Einschränkung des Kurierens in den Apotheken, Massnahmen gegen das Ueberhandnehmen der fabrikmässig hergestellten Spezialitäten und Kampf gegen die Geheim- und Schwindelmittel.

Nach einer Notiz der Dtsch. Med. Wochensch.

— Die Frage des **Frauenstudiums** an den österreichischen Universitäten dürfte in der allernächsten Zeit ebenfalls in neues Studium treten, dass den Wünschen der Frauenrechte entspricht. Im Auftrage der juristischen Fakultät der Wiener Universität hat nämlich Prof. Dr. Eduard Bernatzik ein Gutachten ausgearbeitet, in welchem mit aller Entschiedenheit für die Zulassung der Frauen nicht nur zu den ordentlichen juristischen Studien, sondern auch für deren Zulassung zu den Staatsprüfungen und Rigorosen eingetreten wird. Auf Grund dieses Gutachtens hat das Professoren-Kollegium der juristischen Fakultät beschlossen, an das k. k. Unterrichtsministerium das Ersuchen zu stellen, dass auch die juristischen Fakultäten der östereichischen Universitäten, gleich den philosophischen, den Frauen eröffnet werden mögen. Das Unterrichtsministerium ist überdies schon seit längerer Zeit im Besitz eines Antrags der medizinischen Fakultät der Wiener Universität, welcher gleichfalls für Zulassung der Frauen als ordentlicher Hörerinnen eintritt. Bisher konnten Frauen an österreichischen medizinischen Fakultäten nur als ausserodentliche Hörerinnen studieren und konnten die Berechtigung zur Ausübung des ärztlichen Berufes nur auf dem Wege erlangen. dass sie im Auslande ein medicin. Doktordiplom erwarben und dann in Österreich notifizieren liessen. (W. kl. Rundsch.)

V) Personalien, Universitätsnachrichten, offene Stellen und Anzeigen.

Personalien und Universitäts-Nachrichten.

Niedergelassen haben sich die Herren DDr.: Eugen *Achert* in Bad Nauheim Kreis Friedberg; Christian *Barth* in Heiligkreuzsteimaeh Amtsbezirk Heidelberg; Paul Martin *Behrendt* in Badenweiler Amtsbezirk Mühlheim; Eugen *Berger* in Blankenburg Fürstentum Schwarzb.-Rud.; Robert *Böttlin* in Konstanz Grossh. Baden; *Büdingen* im Kurhaus „Schloss Heidelberg" Grossh. Baden; Alfons und Robert *Cohn* beide in Berlin; Ernst *Dahm* in Giessen Oberhessen Grossh. Hessen; *Dallmeyer* in Nieder-Schönhausen Kreis Niederbrunn; Moritz *David* in Berlin; *Dissmann* in Dahlhausen Kreis Hattingen; Max *Eckhard* in Ober-Ramstadt Kreis Darmstadt; *Engelhardt* in Neustadt; *Erdmann* in Berlin; Joseph *Esser* in Giessen Oberhessen; Fritz *Fränkel* in Berlin; Wilhelm *Göbel* in Alpey Oberhessen Grossh. Hessen; *Goldstein* in Berlin; *Greisert* in Charlottenburg; Karl *Grosch* in Offenbach a. M.; *Haberhauffe* in Aschersleben Regbz. Magdeburg; Ernst *Hagen* in Nieder-Ramstadt Kreis Darmstadt; Paul *Hanel* in Bad Nauhmeim Kreis Friedberg; Frnst *Heidweyller* in Freiburg i. B.; Josef *Hensay* in Mainz; Karl *Herrligkoffer* in Ichenhausen Kreis Günzburg; Ernst *Joseph* in Berlin; *Isenberg* in Berlin; Friedrich *Keller* in Stühlingen Amtsbezirk Bondorf; Eduard *Knobloch* in Pforzheim; Wilhelm *Lüsebrück* in Giessen Oberhessen; Max *Leopold* in Berlin; Otto *Maass* in Berlin; *Meurer* in Rudolstadt; Arthur *Meyer* in Badenweiler Amtsbezirk Mühlheim; Adolf *Mayer* in Denzlingen Amtsbezirk Emmendingen; Wilhelm *Meyer* in Sindolsheim Kreis Adelsheim; W. *Michaelis* in Berlin; *Misch* in Berlin; Josef *Moumalle* in Erbach i. O.; *Opp* in Berlin; Johannes *Pape* in Giessen Oberhessen; Felix *Perütz* in Worms; *Pittius* in Quedlinburg; *Reich* in Berlin; *Ritter* in Charlottenburg; Ad. *Schlesniger* in Berlin; *Schön* in Neu-Heiduck Kreis Beuthen i. Schl.; *Schwab* in Berlin; *Silten* in Berlin; Josef *Smolibocbi* in Mainz; *Sobiereycyk* in Berlin; Ernst *Sporleder* in Mannheim; *Stadtbagen* in Rudolstadt; Freiherr *von Stetten* in Nusse Staatsbezirk d. Fr. Reichsst. Lübeck; Philipp *Stoll* in Ober-Mörlen Kreis Friedberg; Rob. *Wernike* in Berlin; *Westphal* in Neustadt a. H.; Ad. *Wolff* in Rosenberg o/Sch.; Leo *Wolff* in Strümpfelbrunn Amtsbezirk Eberbach; Oskar *Zimper* in König i. O. Kreis Erbach; *Zlocisti* in Berlin; sowie die praktischen Ärzte *Beuing. Brandes* und *Dauernheim* sämtlich in Giessen Oberhessen; Bruno *Diercks* in Neckarlischofstein Amtsbezirk Sinstein; Alexander *Fischer* in Giesen Oberhessen; *Hebestreit* in Berlin; Heinrich *Heid* in Womrs; Peter *Hilaebrand* in Giessen Oberhessen; Hans *Krüger* in Giessen Oberhessen; Theodor *Rossenberg* in Könftz Fürstentum Schwarzb-Rud.; Rudolf *Schlicht* in Obernbreit Kreis Kitzingen; Gustav *Strubel* in Neckarau Kreis Mannheim; Arthur *Weiss* in Berlin; und die Zahnärzte Hans *Fuchs* in Worms; Karl *Werner* in Darmstadt.

Verliehen wurde dem Herrn Dr. C. Ph. Ernst *Hopker* in Bünde der Titel Sanitätsrat.

Ernannt wurden die Herren DDr.: San.-R. Wilh. *Volkmuth* in Saarburg zum Kreisphysikus; Eugen *Hug* in Vohenstrauss zum Bez.-Arzt und Stabsarzt Karl Leopold *Richter* in Magdeburg zum Oberstabsarzt.

Versetzt wurde Herr Ob.-Stabsarzt Dr. Hugo *Sander* von Stendal nach Magdeburg.

Verzogen sind die Herren DDr.: *Heimes* von Aachen unbekannt; Otto *Ebner* von Altenglan nach Heidesheim; Professor F. V. *Krause* von Altona nach Berlin; *Bartsch* von Belzig nach Sülzhayn; *Barthel* von Bennungen nach Stassfurt; Julius *Becher* jun. nach Würzburg; F. *Borchert* nach Treuenbritzen, Walter *Cohn*, Albert *Dütschke* und Georg *Hennig* nach Charlottenburg, Wilhelm *Kleyensteuber* nach Kassel, Prof. Georg *Krönig* nach Charlottenburg, *Bachmann* nach Wien, K. *Manski* unbekannt, Ferd. *Meyer* nach Stendal, Arn. *Orgler* auf Reisen, Theod. *Sachs* nach Frankfurt a. M., Fritz *Schindler* nach Beuthen O.-Schl., Hans *Ury* nach Charlottenburg, Emil *Welcke* nach Hannover, sämtlich von Berlin; *Reincke* von Blomberg nach Berlin; E. *Bierbaum* von Bochum nach Unna; Al. *Zimmermann* von Bonn nach Berlin; J. M. E. *Clamann* nach Grossschwülper, H. F. *Hoffmann* naeh Walldorf, beide von Braunschweig; Fritz *Buttenberg* nach Magdeburg, *Neustadt* nach Berlin, *Pfeiffer* nach Berlin, *Stutz* nach Witten, sämtlich von Breslau; J. A. *Jalkowski* von Danzig unbekannt; Paul *Gottschalk* von Dassel nach Genthin; P. R. *Geipel* nach Giessen, Jul. *Malsch* unbekannt, beide von Dresden; Gottf. *Dischinger* von Durmersheim nach Herrischried; K. W. H. *Rensch* von Eisleben nach Berlin; Ernst *Doctor* nach Offenbach a. M., Arnold *Löwald* nach Kassel, beide von Frankfurt a. M.; Josef *Linke* von Friedland nach Breslau; J. P. *Naab* von Gadderbaum nach Darmstadt; *Neter* von Gernsbach nach Berlin; A. K. *Sopp* von Giessen nach Königsstein i. T.; *Külrötter* von Goslar nach Köln a. Rh.; Karl *Schulz* von Grosszünder nach Baldenburg; Friedr. *Gernsheim* von Hagenau nach Worms; Arth. *Sandrog* von Halberstadt unbekannt; S. *Sandmann* nach Magdeburg, Th. H. F. *Schrader* nach Charlottenburg, beide von Halle a. S.;

Bad Wildungen

für Harnleidende jeder Art. [2474

Georg Victorquelle und **Helenenquelle** erhalten Aerzte **für den eigenen Gebrauch** zum Selbstkostenpreise.

Fürstliche Wildunger Mineralquellen, A.-G.

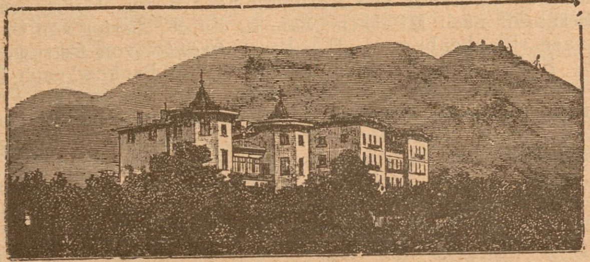

Dr. Römplers Sanatorium f. Lungenkranke

zu **Görbersdorf** in Schlesien, seit 1875 unter der ärztlichen Leitung Dr. Römpler's.

Sommer- und Winterkur.

Therapie den neuesten klinischen Erfahrungen entsprechend.

Specialbehandlung für **Kehlkopf-, Nasen- und Ohrenleiden.** [2435

Kurhaus und **Villen** mit besten hygienischen Einrichtungen. Hochdruckwasserleitung, Wasserheizung, elektrische Beleuchtung. Wintergarten, Douchen und Bäder, Colonnaden und Wandelbahn inmitten des Anstaltsparkes. Terrain 368 Morgen mit 115 Morgen Wald.

Windgeschützte grosse **Liegehalle** zur **Freiluftkur** in direkter Verbinduug mit dem Kurhause.

Bahnstationen: Friedland Bez. Breslau Linie Breslau—Prag 4 Kilometer von Görbersdorf entfernt. Dittersbach Schl. Gebirgsbahn 14 Kilometer von Görbersdorf entfernt Linie Berlin—Glatz.

Duschgangswagen: Berlin—Görlitz ab Görlitzer Bahnhof.

Illurtrirt. **Album** und **Prospekt** durch

Dr. Römpler, dir. Arzt.

Aus dem **Quellniederschlage** der **Schwefelquellen** des **Königl. Bades Nenndorf** und aus neutraler Seife wird durch Piliren hergestellt

die Nenndorfer Schwefelseife.

Seit Jahren bewährt als bestes kosmetisches Mittel bei unreiner Haut, sowie als Heilmittel bei nässenden und trocknen Ausschlägen und Flechten. Zur Unterstützung der Inunctionskur empfohlen. [2378

Z. h. i. Apotheken u. Drog., ev. d. Apoth. A. Jacobi, Bad Nenndorf b. Hannover.

Soolbad und Inhalatorium Salzungen

(Thüringen) [2402

262 m. üb. M. Saison: **Anfang Mai bis Ende September. Grosser Soolreichthum** von 5 u. 27 pCt. Salzgehalt, stark jod- und bromhaltige Mutterlauge. Ausgezeichnete Heilerfolge. Mässige Preise.

Prospekte und Auskünfte durch die

Badedirektion.

Inselbad bei **Paderborn**

Sanatorium f. chronische Leid. all. Art besond. für **Nervenleiden, Asthma** und verwandte Zustände (Emphysem, Bronchialk., Folgen v. Influenza, Hals- und Nasenleiden.) **Vorzügliche Heilerfolge.** 30 Morgen Park, Centralheiz. Elektr. Licht. Prospecte frei. **Die Direction.**

Ostseebad **Misdroy.** Winterkurort

Erholungshaus Dünenschloss.

Christl. Sommer**hospiz**; klimatisches **Winterkurh.**; nahe dem Strand, Warmb. u. Wald. Bad i. H. — Bek. aufmerks. u. liebev. Pflege. Winters auch **Haushaltungsschule.** Näheres durch die Hausmutter Frl. **E. Quistorp.** [2377

Adolf *Passow* von Hannover nach Goslara; *Hector* von Heidelberg nach Berlin; Oskar *Wachter* von Herrischried unbekannt; *Hilsmann* von Herzberg a. S. nach Gross-Köris bei Teupitz; Frdr. *Barner* von Hornburg nach Braunlage; Heinr. *Hettler* von Ichenhausen unbekannt; *Schüssele* von Karlsruhe nach Berlin; *Wengel* von Königsberg i. Pr. nach Schwerin a. d. W.; Felix *Nathan* von Leipzig nach Berlin; Richard *Bartelt* von Magdeburg-N. nach Posen; Joh. Kurt *Trappe* von Neuenhagen unbekannt; Otto *Hartenfeld* von Mainz nach Eisleben; *Kleinschmidt* von Marburg nach Kassel; A. L. *Michalk* von Mehlis nach Zirke; Theod. *Minor* von Michelbach nach Hagen bei Bremen; Valentin *Hock* von Münnerstadt nach Wörth a. M.; Alfred *Guttmann* nach Berlin, Karl *Handwerk* nach Bad Nauheim, Anton *Pfister* nach Heiligenberg, *Preger* nach Berlin, *Saar* nach Berlin, sämtlich von München; *Weinges* nach Rheine, *Plassmann* nach Berlin, beide von Münster; Ernst *Schindler* von Nassiedel nach Friedland O.-Schl.; Th. *Hofert* von Neckarbischofsheim unbekannt; *Kraus* von Nürnberg nach Berlin; Georg *Schwartz* von Obernbreit nach München; San.-R. Ed. F. *Bertog* von Oschersleben nach Blankenburg a. H.; Ernst *Fränkel* von Ostrowo nach Breslau; Stabsarzt a. D. Rud. *Moehring* von Pankow nach Gross-Köris bei Teupitz; M. *Gräf* von Pirna nach Berlin; W. *Frenken* von Püttlingen nach Aachen; Leonhard *Kraus* von Rickenbach nach Empfenbach; B. R. *Heldmann* von Rinteln nach Bettenhausen; R. M. *Schwörer* von St. Georgen nach Oppenau; Hugo *Langguth* von St. Johann nach Berlin; G. F. *Dochnal* von Sinn nach Kostheim; Arth. *Crzellitzer* von Strassburg nach Berlin; Th. *Steiner* von Stralsund nach Wiemelhausen; Joh. *Klatt* von Sülzhayn nach Grabowsee; Theod. *Voigt* von Tegel nach Berlin; A. E. *Krapf* von Todtnau nach Emmendingen; Herm. *Fritz* von Ulfa nach Grünberg; Dagob. *Falk* von Unna nach Paderborn; A. R. *Riedel* von Worms nach Freiburg i. Br.; *Wunsch* von Würzburg nach Berlin; Hch. *Frick* von Wurzen nach Bad Nauheim; Karl *Huber* von Ziegelhausen nach Heidelberg; sowie die prakt. Aerzte Wilh. *Tischmeyer* von Berlin nach Halle a. S.; Carl L. *Flesch* von Kenzingen nach Steinbach; Ed. *Wilkens* von Reinickendorf unbekannt; sowie Zahnarzt Moritz *Kaatz* von Stettin nach Mainz.

Berichtigung: Herr Dr. med. D. *Thyen* ist nicht nach Dabringhausen, sondern von Burg a. Wupper nach Dhünn verzogen. Gleichzeitig berichtigen, dass nicht Herr Dr. *Seib*, sondern Herr Dr. *Seitz* nach Osnabrück verzogen ist.

Es wohnt jetzt Dr. A. *Hahn* in Breslau. Höfchenstr. 53 a; Franz *Honigmann* in Breslau, Königsplatz 7; Stabsarzt a. D. J. E. *Güntz* in Dresden, Rietschelstrasse 1 und G. E. G. *Ribbek* in Leipzig-Gohlis, Lindenthalerstrasse 36, II.

Verabschiedet auf eigenes Ersuchen wurde Herr Dr. Hofrat. Oberamtsarzt Herm. *Faber* in Friedrichshafen.

Gestorben sind die Herren DDr.: Aug. *Strauss* in Arosa; Geh. San.-R. Sam. *Kristeller*, Ed. *Schwarenberg* und Salomon *Stein* in Berlin; Otto *Ille* in Bibra; L. *Koch* in Gonsenheim; M. *Seligmann* in Hamburg; Georg *Weil* in Heidesheim; Paul *Dreckmann* in Herne; Hch. *Assenmacher* in Köln-Ehrenfeld; A. S. *Goldstein* in Königsberg i. Pr.; Karl *Marchal* in Mondelingen; Matth. *Böhm* in München; Kreis-Physikus Sanitätsrat E. R. *Macke* in Neuwied; G. G. *Grosch* Offenbach a. M.; Wilh. *Klingelhöffer* in Ortenberg; Herm. P. L. in *Hnfschmidt* in Reichen- bach i. V.; Oberstabsarzt Jul. *Klopfer* in Ulm; und Zahnarzt F.L. *Madauss* in Grabow.

— Breslau. Prof. Dr. Richard Stern wurde zum a. o. Professor ernannt.

— Erlangen. Prof. Dr. Strümpell wurde zum Ehrenmitglied der Societa med. Fennica in Helsinfors ernannt.

— Genua. Dr. C. Orecchia habilitierte sich für Chirurgie.

— Heidelberg. Prof. Karl Gegenbaur tritt in den Ruhestand.

— Jena. Der Priv.-Doz. Dr. Friedrich Schultz, Leiter der physiologisch-chemischen Anstalt ist zum a. o. Professor ernannt worden.

— Leipzig. Privatdoz. Dr. Santor Kästner ist zum a. o. Professor ernannt worden.

— London. Professor Dr. Roberts wurde zum Professor der medizinischen Klinik ernannt.

— Marburg. Dr. Wendel habilitierte sich für Chirurgie.

— Messina. Prof. Dr. C. Tricomi in Padua wurde zum ord. Professor der chirurgischen Klinik ernannt.

— München. Prof. Dr. Eversbusch in Erlangen tritt an Stelle Prof. Dr. Rothmunds als Direktor der Augenklinik.

— Rostock. Prof. Dr. Axenfeld hat den an ihn ergangenen Ruf als Nachfolger Prof. Dr. E. Hess in Marburg abgelehnt.

— Strassburg i. E. Prof. Dr. Hofmeister hat den Ruf nach Heidelberg als Kühne's Nachfolger abgelehnt.

— Tübingen. Die Privatdozenten Dr. Hesse, W. Küster u. O. Larwey sind zu a. o. Professoren ernannt worden.

— Tübingen. Priv.-Doz. Dr. Küttner wird sich in den nächsen Tagen im Auftrage des Rothen Kreuzes nach China begeben.

— Wien. Dr. A. Elzholz habilitierte sich für Neurologie und Psychiatrie.

„APENTA"
Das Beste
Ofener Bitterwasser.

Bericht

aus der Klinik des

Geheimraths Professor Gerhardt.

„Die Resorption der stickstoffhaltigen Körper war eine ausreichende und die Verminderung während der Hauptperiode Angesichts der abführenden Eigenschaft des **Apenta** Wassers eine unerhebliche."

„Die Verwerthung des mit der Nahrung zugeführten Fettes war etwa so, wie wir sie bei einem Gesunden hätten erwarten können. Die Verminderung während der Brunnenperiode muss als geringfügig bezeichnet werden."

„Wie hiernach—unter Berücksichtigung der consumirten Nahrung und ihres Calorienwerthes—zu erwarten, war die Stoffzufuhr eine durchaus hinreichende. Das geht auch aus dem positiven Ausfall der Stickstoffbilanz hervor."

„Es ist somit in unserem Falle gelungen, **eine Fetteinschmelzung des Körpers ohne Schädigung des Eiweissbestandes zu erzielen.** Fügen wir noch hinzu, dass das Befinden der Patienten in keiner Weise litt, so kann der Verlauf der Cur als ein zufriedenstellender bezeichnet werden."

„Berliner Klinische Wochenschrift", 22. März 189

„Es ermöglicht die Constanz des Apenta Wassers nicht nur eine vorübergehende Darreichung als Abführmittel, sondern ein derartig brauchbares Wasser ist für längere Trinkcuren zur Regulirung des Stoffwechsels bei den verschiedenartigsten Erkrankungen, bei Fettleibigkeit, chronischen Obstipationen, Stauungen im Pfortadersystem, Hämorrhoidalleiden als besonders geeignet zu empfehlen."

Geheimrath Prof. Oscar Liebreich, Berlin,
„Therapeutische Monatshefte", Juni 1896.

Eigenthümerin und Brunnendirection
„APENTA" ACTIEN-GESELLSCHAFT, BUDAPEST, UNGARN.

2336

Käuflich bei allen Apothekern, Drogisten und Mineralwasser-Händlern.

Analyse und Proben auf Anforderung von dem Herrn Samuel Ritter in Leipzig.

Offene Stellen.

Altena. Assistenzarzt f. d. Volksheilstätte zum 15. Septr. gesucht. Freie Station und im ersten Jahre 1500 M.; im zweiten 1800 M. und im dritten 2000 M. Verpflichtung auf ein Jahr. Meldungen an den leitenden Arzt.

Berlin. Assistenzarzt f. d. israelitische Krankenheim Chewra Kadischa gesucht. 600 M. u. freie Station. Meldung an den Vorsitzenden Ad. Goldschmidt. Neue Friedrichstrasse 45.

Fulda. Assistenzarzt f. d. kommunalstädtische Landkrankenhaus zum 1. Oktober. Barvergütung 300—600 M. steigend bis 900 M. und freie Station. Verpflichtung auf 1 Jahr. Meldungen an San.-Rat Dr. Schneider.

Illenau. Hilfsarzt f. d. Gr. Heil- und Pflegeanstalt gesucht. Anfangsgehalt 1500 M. nebst freier Station. Persönliche Vorstellung erbeten.

Magdeburg. Assistent f. d. medico-mechanische Anstalt zum 1. Okt. Gehalt nach Vereinbarung. Meldung an Dr. med Grunewald

---

Mollwitz i. Schl. Für die Arbeiterkrankenkasse der Marienhütte **Kassenarzt** gesucht. 1800 M. Fixum. Privatpraxis. Zu Auskunft ist der Vorstand der Arbeiterkrankenkasse gern bereit.

An der Grossherzoglich Mecklenburgischen Irrenanstalt **Sachsenberg** bei **Schwerin** ist die **Stelle eines Assistenzarztes** zu besetzen. Gehalt je nach Vorbildung 1200 bis 1600 M. für das Jahr bei freier Station I. Klasse. Meldungen evangelischer Bewerber werden unter Beifügung eines Lebenslaufes und etwaiger Zeugnisse an die Direction der Anstalt erbeten.

An der **Provinzial-Irren-Anstalt** zu Tost(Oberschlesien, ist die Stelle des

zweiten Assistenzarztes

(4. Anstaltsarzt) sofort zu besetzen. Anfangsgehalt 1200 Mark pro Jahr neben freier Station — möblirte Wohnung, Beheizung, Beleuchtung und Kost 1. Klasse. Reiseentschädigung wird zugesichert. Psychiatrische Vorkenntnisse werden nicht beansprucht. Bewerbungen, denen Zeugnisse und ein kurzgefasster Lebenslauf beizufügen sind, sind zu richten an die Anstalts-Direktion. [2488

Antiquarische Litteratur.

Angebotene:

Brockhaus' Konversat.-Lexikon. 17 Bde. Neueste Aufl., statt 170 Mk. für nur 110 Mk.
Buch für Alle. Jg. 1 u. 2. Geb. Wie neu.
Doré-Prachtbibel, kathol. Ausgabe. Kpltt. Wie neu.
Jürgensen, Pathologie. 3. A. 1894. Halbfrz. Gut erhalten.
Meyer's Konversations-Lexikon. 17 Bde, Tadellos. Neueste Aufl., statt 170 Mk. für nur 110 Mk.
Romanbibliothek. Jg. 1—8. Geb. Wie neu.
Schmaus, pathol. Anatomie. 5. Aufl. Origlbd.
Vierordt, Diagnostik. 5. Aufl. Geb.
Virchow's Archiv. Bd. 1—110. Geb. Tadelloses Exemplar.
Vossius, Lehrbuch d. Augenheilkunde. Geb. 2. Aufl.

Gesuchte:

Anales medico psycholoques.
Archiv für Ohrenheilkunde.
Binswanger, Neurasthenie.
Birch-Hirschfeld, path. Anatomie.
Flügge, Mikroorganismen. 2 Bde.
Gurlt, Lehre von den Knochenbrüchen. 2 Bde.
Hughes, schwed. Heilgymnastik.
Jacobson, Ohrenheilkunde. 2. Aufl.
Kocher, Frakturenformen.
Krafft-Ebing, Psychopathia 8-10 A.
Lang, vergleichende Anatomie.
Moebius, Neurasthenie.
Monatsblatt für Augenheilkde 1-3.
Pathologie von Nothnagel, 1.u.Flge.
Petersen, Geschichte der med. Therapie.
Ploss, das Weib, 6. Aufl.
Praun, Verletzungen des Auges.
Revue de medicine (Landouzy) Anne 1—5. 1881—85.
Roth, klin. Terminologie. 5. Aufl.
Runge, Krankheiten der ersten Lebenstage.
Zarniko, Krankheiten der Nase.

Xeroform

Bester und billiger Ersatz für Jodoform.

Im Gebrauch geruchlos, ungiftig selbst bei innerlicher Darreichung grosser Dosen als Darmantisepticum. Ausgesprochen schmerz- und blutstillend, nicht reizend, kein Ekzem erzeugend. Desodorisiert selbst jauchige Secrete, wirkt eminent austrocknend und reduciert die Eiterproduction auffallend schnell. Wirkt in manchen Fällen zwar weniger stark granulierend als Jodoform, übertrifft aber Jodoform und alle anderen Mittel eminent in epithelbildender Wirkung. Von spezifischer Wirkung bei ulcera mollia, ulcus cruris, allen nässenden Ekzemen u. s. w. Frische Wunden heilen per primam und alle Autoren haben abgekürzte Heilungsdauer constatiert. Infolge der Ungiftigkeit und schmerzstillenden Wirkung von grossem Vorteil in der Gynäkologie und bei Brandwunden. Bei chronischen nässenden Ekzemen (Intertrigo etc.) genügt einfaches öfteres Einreiben mit Xeroform-Wattebausch. Bäder und Verbandstoffe werden dabei vollständig erspart. [2331

Proben und Litteratursammlung kostenfrei durch

Chemische Fabrik von Heyden,

Radebeul-Dresden.

Sanguinal

repräsentirt die physiologisch wirksamen Blutbestandtheile und ist von ganz überraschender energisch blutbildender Wirkung bei Chlorose und anderen anaemischen Zuständen; bewährt bei Skrophulose, Rachitis und unentbehrlich während der Rekonvalescenz. Sanguinal regt den Appetit an, befördert die Verdauung und schliesst jede Belästigung des Magens aus.

Pilul. Sanguinal. Krewel cum Chin. mur. 0,05 gr.

Ganz vortrefflicher Ersatz für Ferrum lacticum. Die Pillen werden leicht assimilirt und sind insbesondere bei Schwächezuständen nach Excessen und Infektionskrankheiten aufs Wärmste zu empfehlen.

Pilul. Sanguinal. Krewel cum Extr. Rhei 0,05 gr.

Für alle Fälle von Chlorose und Blutarmuth, die mit Darmträgheit und Atonie der Verdauungsorgane einhergehen, ganz besonders geeignet.

Litteratur und Proben gratis und franco [2441

Apotheker **Krewel & Co.**, Fabrik chem.-pharm. Präparate, Köln a. Rhein.

Plasmon

(Siebold's Milcheiweiss.)

Ein lösliches, geschmack- und geruchfreies, daher sehr bequem verwendbares Eiweiss-Nährpräparat. Eingehend untersucht und glänzend begutachtet von den hervorragendsten medizinischen Autoritäten. Eingeführt in zahlreichen staatlichen, städtischen und privaten Kliniken Anstalten, Garnison-Lazarethen, Lungenheilstätten etc.

Besonders indiziert bei Verdauungsstörungen. Lungenkrankheiten, Blutarmut, in der Rekonvaleszenz, wie überhaupt in allen Fällen, wo eine leichtverdauliche konzentrierte und reizlose Nahrung bezw. eine forzierte Ernährung erwünscht ist. Der überaus billige Preis gestattet die Verwendung auch bei Minderbemittelten.

Dosierung: Esslöffelweise in Milch, Kakao, Suppen etc. 2421

Erhältlich in Apotheken und Drogerien.

Plasmon-Gesellschaft m. b. H.
Berlin SW.. Charlotten-Strasse 86.

Saison: 1. Mai bis Ende Sept.

Indication: Erkrankungen des Kehlkopfes, der Athmungsorgane und des Verdauungstractes. — Gegenindication: Schwindsucht. Curmittel: Alkalisch-muriat. Quellen: Constantin- u. Emmaquelle; alkalisch-muriat. Eisensäuerling: Johannisbrunnen; reiner Eisensäuerling: Klausenquelle, Molke, Milch (Trockenfütterung), Kefyr,

Curort Gleichenberg

Quellsool-Inhalation; Inhalation von Fichtennadeldämpfen (beide in Einzelcabinetten), Respirations-Apparat, pneumatische Kammern. Süß-Mineralwasser- und moussirende Calorisatorbäder, Fichtennadel- und Stahlbäder. Große hydro-therapeutische Anstalt, Terraincur. Milde, feuchtwarme, staubfreie, windstille Luft, waldige Hügellandschaft. Seehöhe 300 Meter. — Auskünfte und Prospecte gratis. Wohnungs- u Wagen-Bestellungen b. d. Curdirection Gleichenberg.

BAD LIPPSPRINGE.

Eisenbahn-Station Paderborn. [2443
Arminius-Quelle, stickstoffreiche Kalktherme.
Erfolgreiches Heilmittel gegen **Lungenphthise** besonders im ersten Stadium. Asthma und Katarrhe der Respirations-Organe.
2438] **Saison: Mai bis September.**
Pensions-Hôtel; neu renovirt. **Kurhaus**, staubfrei inmitten des Parks gelegen.
Auskunft durch die **Brunnen-Administration.**

Höhenkurort für Lungenkranke

Sanatorium Davos-Dorf.

1560 m ü. M. **Dr. Dannegger.** Schweiz.
Während des ganzen Jahres geöffnet.
Behandlung nach Brehmer-Dettweiler'schen Principien.
In geeigneten Fällen Zimmtsäurebehandlung nach Prof. Landerer.
2391 Näheres durch den Prospekt.

Saison 1. Mai bis Ende Septbr. **Soolbad Kösen.** Frequenz 1899: 4546 Personen.

Elegante Bade- und Inhalier-Anstalten, Trinkhalle, Wellenbäder. Ausführliche Prospekte durch die städtische **Bade-Direktion.**

Dr. Theinhardt's
Lösliche
Kindernahrung.

(Hergestellt aus Milch, Weizen, Malz, Zucker.)
Bewährt seit 10 Jahren bei normaler und gestörter Gesundheit der Säuglinge.

Von Autoritäten empfohlen als:

Rationellste Ergänzung der verdünnten Kuhmilch.
Leichtverdaulich durch Löslichkeit u. minim. Stärkegehalt.
Knochenbildend — durch seine Nährsalze; [2456
(circa 2% Kalkphosphat und 1·5% Phosphorsäure.)
Diätet. Therapeutik. bei Rhachitis, Scrophulose u. Cholera infantum.
Preis der Dose Mk. 1.20 (300 g) u. Mk. 1.90 (500 g Inh.).

Hygiama

Seit 1891 klinisch vielf. erprobtes diätetisches Nähr- u. Stärkungsmittel.
(Hergestellt aus Milch, Malz, Weizenmehl, Zucker u. Cacao.)
Wegen seiner Leichtverdaulichkeit und hohen Nährkraft indicirt bei:
Magen- und Darmleiden, Anämie, Chlorose, Nervosität, Hyperem. gravid., Thyphus abdom., künstl. Ernährung, Scrophulose, Lactation, Reconvalescenz, Carcinom.
Preis der Dose M. 1.60 (300 g) u. M, 2.50 (500 g Inh.).
Vorrätig in den **meisten Apotheken** und **Drogerien.**

Beide Präparate sind seit Jahren in vielen Kinderkliniken, Krippen, Spitälern und Sanatorien ständig im Gebrauch.

Wissenschaftl. Urteile, Analysen und Gratismuster durch
Dr. Theinhardt's Nährmittel-Gesellschaft Cannstatt (Württbg.).

Dr. Schmey's

Peru-Cognac

„Perco."

Die Wirksamkeit von 50,0 gr. bestem Peru-Balsam (mit mindestens 10% reiner Zimmtsäure) in 1 Liter Cognac. Anwendung bei allen Lokalisationen der Tuberculose
insbesondere bei **Lungentuberculose.**
Preis 7 Mk. die Literflasche.
Dallmann & Co. in Gummersbach
(Rheinland).

Sanatorium Bad Kreischa

bei Dresden.

für Nerven- und Stoffwechselkranke. Zweiganstalt für Minderbemittelte und Mitglieder von Krankenkassen, Berufs-Genossenschaften und Versicherungsanstalten.
Prospecte gratis. Dr. med. **Bartels**, leit. Arzt u. Besitzer

---

Dr. Emmerich's Heilanstalt
für Nervenkranke. B.-Baden. Gegr. 1890.
Gänzl. beschwerdenfr. Morphium- etc. Entziehung.
Sofortiger, absolut gefahrloser Ersatz jeder Dosis, ohne Rücksicht auf Dauer der Gewöhnung. Sofortiger Fortfall von Morphium und Spritze. Dauer der ohne Verlangen nach Morphinm und ganz ohne Beschwerden verlaufenden Kur etwa 4 Wochen. Ausführl. Prospect u. Abhandlungen kostenlos. (Geisteskranke ausgeschlossen).
Dirig. Arzt: **Dr. Otto Emmerich.** 2 Aerzte.

Staatsmedaille für gewerbliche Leistungen 1869.

Benno Jaffé & Darmstaedter

Lanolin-Fabrik, Martinikenfelde bei Berlin.

Lanolinum puriss. Liebreich

Lanolinum puriss. Liebreich anhydricum

in bekannter absoluter Reinheit und bewährter Qualität

Lanolinum puriss. B. J. D.

(Adeps lanae puriss. B. J. D. cum aqua) [2406

Lanolinum puriss. B. J. D. anhydricus

(Adeps lanae puriss. B. J. D. anhydricus)

absolut rein, geruchfrei, fettsäurefrei, manganfrei, frei von jeder Klebrigkeit, nur durch den **unter** Körperwärme liegenden Schmelzpunkt von dem Lanolinum puriss. Liebreich unterschieden.

Nestlé's Kindermehl

enthält reinste Schweizermilch.

Vereinigte Chininfabriken **Zimmer & Co.,** Frankfurt a. M.

Euchinin Fortoin

Chinin-Perlen [2483]

Zimmer's Chinin-Chocolade in Tabletten.

Tablettes Fontaines

Erste u. einzigste hygien. Neuheit mit nachfolgenden Eigenschaften:

Frei von Fett!

Absolut sicher!

Garantiert unschädlich!

Den Herren Aerzten steht gratis Muster zur Verfügung. [2445

E. Hammerschmidt, Siegburg.

Medicinische Autoritäten

empfehlen Hartmann's gestr. Gesundheits- u. Umstands-Corsets sowie Umstands-Leibbinden, Marke „Frauenlob". Neuheit: Corset für Magenleidende ohne Stahleinl. Anf. n. Maass. Preisl. d. CARL & B. HARTMANN, Mühlhausen, Th.

Gummiartikel, feinste französische **Fischblasen** etc., alle **antikonzeptionellen Neuheiten.** Illustr. Preisliste franko. Den Herren Aerzten hoher **Rabatt.**

G. Engel, Berlin 96, Potsdamerstr. 181.

Photogr. Apparate.

Photofix, Berlin 53.

auch Theilzlg. Katalog frei.

Sommerfrische.

Gosewasserfall i. Gosethal bei **Goslar a. H.,** im schönsten Fichtennadelwald, ist als Luftkurort bestens zu empfehlen. Pension 4,50 – 5,00 ℳ Elektrische Beleuchtung. [2389 Auskunft durch **C. Schulz,** Besitzer.

Wiesenhof,

Heilanstalt f. Alkoholkranke

in **Klein-Drenzig** bei **Guben.** Aufnahmebedingungen versend. **P. Hennig-Berlin W.,** Potsdamerstr. 79 und Oberbürgermeister **Bollmann-Guben.** 2467

Morphium- und dergl. **Kranke.**

Schonende Entziehung. [2462

Dr. Fromme, Stellingen (Hamburg).

„Locher's Antineon"

gesetzlich geschützt.

gegen **Gonorrhoe** und **Blasenleiden.**

Innerlich unschädlich und sicher!

(Auch Prophylactic.) Vielfach ärztl. geprüft und sicher und unschädlich befunden!

Kein Santal- oder Topaio-Präparat!

(20 sars 10 port. 10 ver.)

Proben für die Herren Aerzte gratis.

Alleiniger Fabrikant:

A. Locher, Pharmac. Laboratorium, **Stuttgart.**

Thymmel Hass

(Extr. Alujmi c. Mel.) [2368

Specificum gegen Keuchhusten.

Zu beziehen in Flaschen mit Gebrauchsanweisung durch die Apotheken. Prof. Fischer I, Strassburg, schreibt: 20. IV. 99. „Ich finde das Thymmel sehr gut. Alle Kranken loben es und sind zufrieden."

Kgl. priv. Apotheke Alt-Landsberg b. Berlin.

Es liegt im Interesse

unserer geschätzten Kunden, jetzt zu **billigen Fabrikpreisen** einzukaufen, da hohe Preise bevorstehen!

C. M. Schladitz & Co., Seifenfabrik u. Versandtgeschäft, **Prettin a. Elbe** liefern noch **franco** jed. Bahnstat. **ohne Kistenberechnung** an Jedermann

Netto 25 Pfund feinste Waschseifen, 6 Sorten gemischt, für 6 Mk. 40 Pfg.
do. 100 do. do. do. 6 do. do. do. 24 » 60 »
1 Postpacket enth. 40 Stück = $8^1/_4$ Pfund ff. Toilette-Seifen sortirt für **5 Mark.**

Schmierseifen, Parfüms, Kerzen, Wäscheartikel billigst laut Preisbuch. Versandt gegen Nachnahme mit Verpflichtung zur kostenlosen Rücknahme. Grösster Versandt an Consumenten. Tausende von Anerkennungen. [2308

[2482]

Ersatz der Martin'schen

Allein ächt wenn mit rotem Seitenstreifchen u. in nebenstehender Aufmachung. Seit langen Jahren empfohlen und erprobt von hervorragende Autoritäten. Musterabschnitte, Preis gratis und franco vom Fabrikanten

Julius Ausbüttel, Düsseldorf.

Gesund u. kühl
schläft man im Sommer, warm und behaglich im Winter unter Dächern aus Asphalt-Steinpappen von A. W. Andernach in Beuel am Rhein. Muster und Anleitung postfrei.

Königliche Dächer
Asphalt-Steinpappen zur Herstellung dichter
Behörden verwenden von A. W. Andernach in Beuel a. Rhein
Anleitung und Muster postfrei.

Rubinat – Dr. Llorach.
Natürliches spanisch. Bitterwasser
„nimmt unter sämmtl. Bitterw. durch ungewöhnlich hohen Salzgehalt den ersten Rang ein."
Dr. Bender und Dr. Hobein in München.
Dosis nur ein bis einige Esslöffel.
Consum 1898 über $1\frac{1}{2}$ Millionen Gefässe
Erhältlich durch Mineralw.-Handlg., Droguisten u. Apotheker
Die Generalbevollm. für Deutschland etc. etc. [2197
• Barbarino & Kilp in München.

Sanatorium DDr. Frey-Gilbert, Baden-Baden. [2418
Das ganze Jahr geöffnet. Auskunft und Prospecte durch die Aerzte.

Vegetabile Milch
(Pflanzenmilch)

Gesundheit ist Reichthum — Fabrik-Marke
Dr. Lahmann
Beim Kaiserl. Patentamte sub Nr. 3163 eingetragene Schutzmarke.

Dr. med. Lahmann's vegetabile Milch löst vollkommen die Aufgabe, die Thiermilch (Kuh- oder Ziegenmilch) zu einem vollwerthigen Ersatz der Muttermilch zu machen.
Dr. med. Lahmann's vegetabile Milch bildet der Kuhmilch zugesetzt, ein wirkliches beim jüngsten Säuglinge sofort anwendbares Ersatznährmittel für mangelnde Muttermilch. [2360
Dr. med. Lahmann's vegetabile Milch kostet die Büchse Mk. 1,30 und reicht für 8 Tage. Tausende Anerkennungsschreiben von Aerzten und Müttern.
Dr. med. Lahmann's vegetabile Milch ist käuflich in allen Apotheken, sowie besseren Droguen- und Colonialwaarenhandlungen. Man verlange Gratis-Broschüre von den alleinigen Fabrikanten.
Hewel & Veithen in Köln a. Rh. und Wien.

Lyncke's Eisenalbuminat 2409
Völlig neutrales und billigstes Eisenmittel.
Proben gratis.
Schutz-Marke
H. Lyncke, Apotheker, Cöpenick.

Borsyl:
Ausstellungen für Hygiene: Silb. Medaille Hamburg 1898. Gold. Medaille Magdeburg 1899. Gold. Medaille Harburg 1899.
Aeusserlich als Puder
bei profusen Schweissen,
„ Nachtschweiss,
„ Fussschweiss, [2307
„ Eczema madidans,
„ Intertrigo,
„ Ulcus cruris,
„ Durchnässung mit Urin.
Prophylacticum gegen Decubitus!
unter Gips- und anderen Verbänden.
Originalschachtel 50 Pfennig. — Proben und Zeugnisse zu Diensten.
Chem. Fabrik ‚Dahme' (Mark).
Ausstellungen für Hygiene: Grand Prix Nizza 1899. Gold. Medaille Paris 1899. Goldene Medaille London 1899. Gold. Medaille Brüssel 1899.

Propolisin!
Bestes Desinfektionsmittel und Antiseptikum der Gegenwart.
2415] Nicht giftig, nicht ätzend, bequeme Anwendung.
Tötet alle Gährungs- Fäulnis- u. Krankheitserreger.
Darum unentbehrlich zur Desinfektion von Wohn-, Schlaf-, und Krankenzimmern, sowie Kellern, Böden, Vieh- und Geflügelställen, spezif. Bekämpfungsmittel der Tuberkulose und aller durch Bacillen erzeugten Krankheiten bei Menschen-, Tieren und Pflanzen. — In Lösung unerreicht zur Wundbehandlung — frischer sowie eiternder Wunden; hier wirkt Propolisin geradezu Wunder, wo alle anderen Mittel versagen, versuche man mit Propolisin. Weit wirksamer und billiger als Jodoform.
Wo in Apotheken und Drogenhandlungen nicht erhältlich, bestelle man direkt bei
R. Spiegler in Grosshennersdorf (Sachs.),
welcher bei Einsendung von 1 Mk. Probeflasche nebst Prospekt franko zusendet.

Pilulae roborantes Selle,
organisch-animalisches Eisenpräpar., empfehlen bei allen, durch nicht normale Blutbildung veranlassten Krankheitserscheinungen. Depôts Berlin, Schering's Apotheke, Leipzig, Engel-Apotheke. Nach Orten, an welchen die Pilulae roborantes Selle nicht zu haben sein sollten, postfrei zu Original-Preisen von der priviligierten Apotheke in Kosten, Provinz Posen, zu beziehen. 2387

Hervorragend blutbildendes Kräftigungs- und Ernährungs-Mittel
21% natürliches Eiweiss.
Preis: M. 2,50.
Fleischsaft PURO
Vor minderwertigen, auf Verwechselung berechneten Nachahmungen warne ausdrücklich.
„Puro" medic. chem. Institut Dr. H. Scholl, Thalkirchen-München.
[2872

Verantwortlich: für die Schriftleitung Dr. med. Johann Goebel, für den Anzeigeteil der Verleger und Eigentümer Benno Konegen, Druck von Julius Brandstätter, sämtlich in Leipzig.

Reichs-Medizinal-Anzeiger

Schriftleitung:
Dr. med. Joh. Goebel,
Leipzig, Leibnizstr. 2.

Geschäftsstelle:
Benno Konegen Verlag
Leipzig, Reudnitzer Strasse 21.

Der „Reichs-Medizinal-Anzeiger" erscheint alle 14 Tage Freitags. Voraus zu zahlender Jahresbetrag: bei Bezug durch Post (Zeitungs-Preisliste No. 6438) oder Buchhandel 4 ℳ; unter Kreuzband für das Deutsche Reich und Oesterreich-Ungarn 5 ℳ, für die anderen Länder des Weltpostvereins 6 ℳ. Eine Einzelnummer kostet 40 ₰ ausschliesslich Porto.

Anzeigen werden von Strich zu Strich berechnet und kosten die vier gespaltene Petitzeile oder deren Raum 60 ₰, Stellen-Gesuche und Angebote, sowie Familien-Nachrichten nur 30 ₰; bei Wiederholungen günstigste Bedingungen. Aufträge nehmen ausser der Geschäftsstelle alle Annoncen-Expeditionen an.

XXV. Jahrgang | **N. 17.** | **17. August 1900**

Inhalt

Nachruf, Herrn Dr. med. Franz Hermann Frölich betr. Seite 329.
I) Originalbeitrag: Die Grossstadt-Poliklinik und die praktischen Ärzte. Von Dr. med. Rahn. Seite 330.
II) Litteratur-Übersicht Seite 332.
III) Litterarische Besprechungen: Besprechung von Büchern Seite 337; Besprechung von Zeitungsbeiträgen Seite 339.
IV) Nachrichten: Bücherkunde, Sammelschriften, Geschichte Seite 340; Gesundheitliches Seite 341; Krankheiten Seite 341; Krankenverpflegung Krankenbehandlung Seite 342; Standes- und Berufs-Angelegenheiten Seite 342.
V) Universitätsnachrichten, Personalien, offene Stellen, Anzeigen Seite 343.

Nachruf.

Nach langem Leiden verschied am 30. v. M. Mittag

Herr Dr. med. Franz Hermann Frölich

Kgl. Sächs. Generalarzt z. D. Ritter hoher Orden.

Der Verstorbene war meinem „Reichs-Medizinal-Anzeiger", fast so lange derselbe in meinem Besitz ist, ein treuer Mitarbeiter und hat schliesslich seit Juni 1896 bis zu seiner Erkrankung im Anfang Februar d. J. die Schriftleitung mit der grössten Hingebung, unermüdlichem Fleisse und erstaunlicher Gewissenhaftigkeit geführt.

Ich sowohl, wie die grosse Zahl der Herren Mitarbeiter dieser Fachzeitschrift werden ihm stets ein ehrendes und dankbares Andenken bewahren.

Requiescat in pace!

Leipzig, den 1. August 1900.

Benno Konegen.

I) Originalbeitrag

Die Grossstadt-Poliklinik und die praktischen Ärzte.

Von

Dr. med. Rahn in Leipzig.

Dieses Thema ist dem nicht fremd, der die Verhandlungen der Bezirksvereine im ärztlichen Vereinsblatte verfolgt hat.

Der ärztliche Bezirksverein Leipzig-Land hatte darin die Initiative ergriffen, auf die in letzter Zeit überaus schnell gesteigerten und die in Grossbetriebe auswachsenden Verkehrsverhältnisse der Universität und privaten Polikliniken hinzuweisen. Mit „Leipzig-Land" hatte sowohl „Leipzig-Stadt" in diesem allzugrossen Anwachsen der Polikliniken eine Gefahr erkannt, und beide suchten nun für die praktischen und namentlich die Kassen-Ärzte, die nach ihrer Überzeugung besonders geschädigt wurden, einzutreten.

Zu diesem Zwecke war in der 1. Märzsitzung des Bezirksvereines „Leipzig-Stadt" von „Leipzig-Stadt" ein Antrag eingereicht worden, der das ganze Verhalten der Polikliniken behandeln und die Stellungnahme der praktischen Ärzte dazu ausdrücken sollte. Dieser Antrag vom 13. März 1900 lautete:

„Der Kreisvereinsausschuss solle das Königliche Ministerium des Innern ersuchen, anzuordnen:

a) Dass Kranke, die sich in Behandlung der Universitätspolikliniken begeben, falls sie nicht Mitglieder einer Krankenkasse sind, angewiesen werden, bei der 2. Konsultation ein Armutszeugnis ihrer Ortsbehörde vorzulegen.

b) Dass Kranke, die bereits in ärztlicher Behandlung stehen und in poliklinische Behandlung übertreten wollen, eine schriftliche Überweisung ihres bisherigen Arztes vorzulegen haben.

c) Dass Mitglieder von Krankenkassen bezw. deren auf freie Behandlung Anspruch habende Angehörige in den Polikliniken nicht mehr unentgeltlich, sondern nach den für die betreffende Krankenkasse ortsüblichen Sätzen zu behandeln seien." Wegen des grossen Interesses, das in den hiesigen Anträgen liegt und das die Anteilnahme der praktischen Aerzte weniger in Leipzig, als namentlich z. B. in Berlin erfordert, wollten wir gerade diese Anträge unserem Thema voranstellen.

Gegen die Anträge wurde schon in der Sitzung vom 13. 3. 1900 geltend gemacht zunächst bezüglich des Punktes

a) Die Forderung eines Armutszeugnisses sei eine unerfüllbare, da ein solches erst nach geraumer Zeit, jedenfalls erst nach Ablauf von Tagen und Wochen zu erlangen sei, nachdem vielleicht alle möglichen Gefahren für den Kranken entstanden wären. Ausserdem aber sei die Ausstellung eines Armutszeugnisses mit zu grossen persönlichen Nachteilen bezw. Einschränkungen des Empfängers verknüpft.

Bei Punkt

b) wurde von vornherein an die allfällige Möglic keit erinnert, dass doch Jedermann mit der schriftliche Überweisung in der Tasche ruhig angeben kann, bishe ohne ärztliche Behandlung gewesen zu sein; denn wi sollte es der Arzt dem Besucher ansehen können, o derselbe im Besitze eines Überweisungsscheines i oder nicht.

Dabei ist eine solche schriftliche Überweisung fü den ausstellenden Arzt selbst weiter nichts, als eine Ver mehrung des ohnehin komplizierten Apparates, ohn dass der Arzt einen Nutzen von seiner Arbeit sieht.

Gegen Punkt

c) schliesslich wurde der Einwand erhoben, dass be Mitbeteiligung der Polikliniken an den Krankenkassenbezahlungen der Prozentsatz der einzelnen Zahlungen für die ärztlichen Leistungen der Kassenärzte sich noch mehr zu Ungunsten der letzteren vermindert.

Den Abschluss der Beratungen bildete die Beschlussfassung der damaligen Bezirksvereinssitzung, die bezüglich der poliklinischen Praxis zur Sprache brachte Angelegenheiten dem sächsischen Ministerium des Kultus mit der Bitte um Abstellung von Übertreibungen der Polikliniken zu unterbreiten.

Wir wollen uns einmal in Folgendem mit diesen grossen streitigen Angelegenheiten befassen. Ehe wir uns aber zu den Anträgen äussern, so müssen wir von einer alten Tradition ausgehen, die lange zu Recht bestanden hat, zur Zeit aber durch das schnelle Anwachsen der Polikliniken ebenso wie der Universitätsinstitute, wenigstens in der Grossstadt, in Vergessenheit geraten will. Wir meinen die Tradition, dass der praktische Arzt der Grossstadt in der Poliklinik, als der Vertreterin der Universität, die Hochburg wissenschaftlicher Vertretung und Fürsorge zu erblicken und an sie alle Fragen und wissenschaftlichen Anliegen zu richten gewohnt war. Denn bisher war die Universität die einzige Instanz, wo der Arzt Beratung und Deckung finden konnte. Hat sich jetzt dieses Verhältnis geändert? Wir werden nicht umhin können, mit „Ja" zu antworten. Wirkt die Poliklinik anders auf den praktischen Arzt ein, oder nimmt der Letztere eine andere Stellung zur Poliklinik ein? Es unterliegt nach Obigem wohl keinem Zweifel, dass zumeist und zuvörderst die Poliklinik der Grossstadt ihren Charakter dem praktischen Arzte gegenüber geändert hat. Die Poliklinik droht sich ihrer souveränen Stellung in der Arztewelt zu begeben und sich auf gleiche Stufe mit den Kassenärzten gestellt; in freie Konkurrenz ist sie mit den Ärzten getreten, indem sie alle möglichen Kranken ohne den rechten Unterschied auf- und in Behandlung nahm; von ihrer Vertretung aber verlangten die Ärzte billigerweise, dass die Poliklinik ihren exklusiven Standpunkt beibehalte und ihre Kranken nach eigenem Belieben und so wie es sich mit ihren Pflichte allseitig verträgt, in erster Linie immer wieder nur die Unbemittelten auswählt. Daher wurden die Ärzte der Grossstadt veranlasst, von den Polikliniken, die sich in Konkurrenz ihnen so beigeordnet hatten, abzugehen. Dient diese Entzweiung zum Segen des poliklinischen und ärztlichen Thuns?

Im Gegenteil ist es sowohl für die praktischen Ärzte, die daran Interesse haben, dass die Universitäts-Poliklinik

ihren souveränen und exklusiven Charakter behält, als auch für die Polikliniken selbst aus gleichem Grunde geboten, eine Einigung in der Ordnung, besonders auf Grund einer Einteilung des gemeinsamen Sprechstundenpublikums anzubahnen.

Um dies zu ermöglichen, wäre es angezeigt, die Vertreter der Polikliniken sowohl wie die praktischen Ärzte zu veranlassen, ihre Thesen in gemeinsamer Besprechung wiederum aufzustellen und sich zur Festhaltung organisatorischer Bestimmungen, soweit sie wenigstens die Auswahl des Publikums betreffen, statutarisch zu verpflichten. Denn ein Institut könnte, sobald es staatlich wenigstens unterstüzt wird, nicht Anwartschaft auf freie Aerztewahl mit erheben oder nicht auf eine solche ausgehen.

Die Initiative zur Berufung einer derartigen Versammlung könnte wiederum von einem ärztlichen Bezirksvereine ausgehen. Um einem Übereinkommen Unterlagen zu bieten, versuchen wir die folgenden Gesichtspunkte aufzustellen. Denn unserer Überzeugung nach kommt es bei einer etwaigen Einigung auf Folgendes hinaus:

1) Nach wie vor sollen die Polikliniken gehalten sein, in der Annahme ihres Sprechstunden-Publikums darauf zu achten, dass eine unentgeltliche Behandlung nur den notorisch unbemittelten Besuchern, soweit sie keiner Krankenkasse angehören, zu Teil wird.

Zu den poliklinischen Besuchern in diesem Sinne würden zu rechnen sein Unterbeamte und Bedienstete in städtischen, staatlichen und kaiserlichen Betrieben, wie z. B. Polizisten, Schutzleute, Feuerwehrleute, Postboten, Postschaffner, Ratsdiener, Gerichtsdiener, überhaupt kleine Beamte, ferner namentlich auch kleine Handwerker und Handelsleute, sowie deren Witwen und Kinder.

2) Handelt es sich um Mitglieder einer Krankenkasse, so können diese in der Poliklinik erst dann angenommen werden, wenn seitens der Krankenkasse auf Antrag eines Arztes derselben das Mitglied überwiesen ist.

Die Krankenkasse übernimmt dann auch hier die Verpflichtung, die poliklinische Konsultation zu bestreiten zu dem für die Ärzte des Ortes üblichen Satze.

3) Alle anderen Besucher der Poliklinik, die nicht zu Rubrik 1 und 2 gehören, sollen anstandslos von einer poliklinischen Behandlung zurückgewiesen werden, selbst wenn sie eine entsprechende Konsultationsgebühr zu zahlen sich erbieten.

Was soll mit diesen Vorschlägen bezweckt werden?

1) Ein Fingerzeig soll den Polikliniken gegeben sein, dass sie, in der Grossstadt wenigstens, den dauernd und in das Unübersehbare steigenden Konsultations-Verkehr einschränken, um auch fernerhin in allererster Linie ihren ursprünglichen und berufenen Pflichten zu dienen:

a) Den Assistenten die Musse zu wahren, ihre Fälle im Sinne einer ausgiebigen klinischen und technischen Untersuchungsmethodik zu untersuchen und zu verwerten und aus ihnen das den Studierenden bezw. dem Volontärarzte Wissenswerte herauszukehren.

b) Die Möglichkeit zu haben, den Frage stellenden Ärzten der Praxis immer gerechten und ausgiebigen Bescheid über hereingeschickte Kranke geben zu können.

2) Soll durch die Annahme obiger Vereinbarungen die Poliklinik ausdrücklich wieder in den Stand gesetzt sein, sich selbst auch dem praktischen Arzte und dessen Anliegen zugängig zu machen und damit den Zweck in erster Linie zu verfolgen, nicht blos Lehrinstitut für Studenten, Hilfsärzte und Assistenten, sondern auch Auskunftei für praktische Ärzte zu bleiben.

3) Wird eine wichtige Pression auf die Krankenkassenmitglieder, die plötzlich in dem Missbrauch der Poliklinik ihre Kassenärzte in der willkürlichsten und ungezogensten Weise zu chikanieren und zu controllieren vermochten, seitens der Ärzteschaft ausgeübt. Das Krankengesetz muss den Mitgliedern Verpflichtungen auch weiterhin aufgeben und nicht soweit der Willkür der Mitglieder Spielraum lassen, dass die Ärzte mutwillig dadurch beeinträchtigt werden. Den Ärzten soll das Recht werden und bleiben, selbst die Mitglieder der Krankenkasse zu leiten und zwar im obigen Falle insofern, als sie selbst die Kassenmitglieder in die Poliklinik schicken, wo und wann ihnen — den Ärzten — es gut dünkt, nicht aber insofern, als erst zugesehen werden müsste, ob es dem chikanelustigen Kassenmitgliede passt oder nicht.

Dass andererseits die Nichtkassenmitglieder, die geringes Einkommen beziehen, wozu wir in erster Linie die kleinen Beamten, kleinen Handwerker und Handelsleute und deren Witwen und Kinder rechneten, durch die Polikliniken unentgeltlich wie bisher unterstützt werden, entspricht ganz und gar dem jetzt schon fühlbar werdenden Bedürfnisse, diese zu dem kleinen Bürgerstande gehörigen Leute zu unterstützen, nachdem die Arbeiterschaft mit allen nur möglichen Mitteln versorgt wurde und ihre Forderungen ganz zu ihren Gunsten möglichst hochgeschraubt worden sind. Zugleich wird dabei, der Neigung einzelner Leute durchaus und unbedingt freiwilliges Kassenmitglied zu werden, von Seiten der Ärzte selbst entgegengearbeitet.

Ebenso, wie es sehr wichtig ist, dass der Arzt selbst die Jnitiative, wann und wohin er in Fragen ärztlicher Entscheidung den Patienten weiter zu weisen hat, selber in der Hand behält, ebenso muss er auch darauf sehen, dass jeder Patient, der nicht die notdürftigsten Formen des geschäftlichen Verkehrs übt, auch dem Arzte, gegenüber dazu verpflichtet wird. Das kann aber nie ohne strenge Kontrolle erreicht werden. Wenn auch dadurch der Poliklinik und dem praktischen Arzte eine grössere Arbeit zugemutet wird, so darf sich doch keine der beiden Parteien einer solchen Vermehrung im Geschäftsverkehr entziehen, da prinzipielle Vorteile und die Erhaltung eines weiteren kollegialen Verkehres der Ärzteschaft untereinander auf dem Spiele stehen. Der Arzt aber hat es sich zur Pflicht zu machen, dass er der Initiative seinen Patienten gegenüber sich unbedingt annimmt; und dann wie dem Patienten, so hat auch der Krankenkasse gegenüber der Arzt immer und immer wieder die Aufgabe, die Beratung und Belehrung und die sonstigen Anweisungen nur sich in erster Linie vorzubehalten. Soweit die Vorschläge zu den oben angegebenen Anträgen!

Eine andere Frage war hierbei die, ob es überhaupt geraten ist, mit Anträgen sogleich loszugehen, um eine Angelegenheit, wie die oben angeschnittene, in Fluss zu bringen. Nicht ohne Grund nahmen wir in der Begründung unserer Anträge auf allgemeine Gesichtspunkte Rücksicht, da wir im Hintergrunde aller einschlägigen Anträge die dabei auftauchenden vielfältigsten Interessen der Ärzteschaft wohl zu erkennen glaubten. Bei der grossen Tragweite aber, welche die ganze Angelegenheit besitzt, war es nicht gut zu eilen und unsere ersten Fragen mussten darum die sein: Kann nicht auf dem Wege von Unterhandlungen in der Universitätstadt zunächst die Vertreterschaft des Bezirksvereines und der Universität versuchen, eine Verständigung über die beginnenden Nachteile der Polikliniken und etwaige Abstellung von Übelständen da oder dort zu erzielen? Oder können nicht erst die Vorsteher der Polikliniken zu einer gemeinsamen Sitzung mit Beifügung des gewählten Programms und unter der Leitung des Bezirksvereines des Ortes geladen werden? Ist es nicht erst danach an der Zeit zu Anträgen irgend welcher Form überzugehen; oder, sobald ein Entgegenkommen seitens der Universität bezw. eine Einigung nicht

zu erzielen ist, mag nicht dann erst ein Antrag an die Reihe kommen, etwa von der Art, wie oben an die zuständige Behörde der Regierung sich zu wenden? Vorsicht ist uns Ärzten bei einem Vorgehen gegen Lehrinstutute, in welchen wir als Schüler herangebildet wurden, vor allem erforderlich, aber nicht blos aus geziemender Rücksicht auf die Schule, sondern auch mit Rücksicht darauf, dass auch die poliklinischen Institute einen gesteigerten Krankenzuzug sich erhalten müssen, um den gesteigerten Lehrzwecken zu genügen.

Aber für diesen Zuzug wollen wir Aerzte eben selb mit sorgen, wie es ehedem geschah; von den Poliklinike aber fordern wir, dass sie als staatlich oder sonstw unterstüzte Institute eine rechtzeitige Selbstbeschränkun sich auferlegen, und daher müssen die Ärzte, falls d Universitäts-Institute nicht selbst dafür eintreten, auf de Wege von Verhandlungen obiger Art sich Geltung z verschaffen suchen.

Vielleicht können unsere Anträge einen, wenn auc kleinen, Beitrag dazu geben.

II) Litteratur-Übersicht

Bücherkunde, Sammelschriften, Geschichte.

5330. *Berndt*, Dr. G. H., Hochzeitsreisen und Flitterwochen. Aerztl. Erfahrungen und Ratschläge f. junge Eheleute. Leipzig, Ernst. 1,50

5331. *Bibliothek* der gesammten medizinischen Wissenschaften f. deutsche Aerzte u. Specialärzte. Hrsg. v. Hofr. Prof. Dr. A. Drasche. Red. v. Dr. Jul. Weiss und A. Brestowski. Venerisehe u. Hautkrankheiten. Red. v. Doc. Dr. Jul. Weiss. Teschen K. Proschaska. 19,00, geb. in Halbfrz. 21,50

5332. *Bumüller*, Dr. Johs., Mensch oder Affe? Kurze Zusammenstellung älterer und neuerer Forschungen über Stellung und Herkunft des Menschen. Mit Abbildungen und 4 Taf. Ravensberg, H. Kitz. 1,50

5333. *Cabanès*, Dr., les curiosités de la médecine. Paris, A. Maloine. 4,00

5334. *Durey*, L., la médecine occulte de Paracelse. Paris, Vigot. 4,00

5335. *Gebhardt*, Dr. W., Redetattrich, Kanzelfieber, Predigtfieber, Kanzelschwindel, sowie verwandte Erscheinungen. Eine Anleitung zu ihrer sicheren Vorbeugg. Leipzig, Ficker. 2,00

5336. *Gebhardt*, Dr. W., Examensfieber. Eine Anleitung zur sicheren Bestehung jeder Prüfung. Leipzig, Ficker. 3,00

5337. *Hartmann*, Dr. E., Chemie für das Tentamen physicum. 6. Aufl. Leipzig, A. Deichert Nachf. 1,40; geb 1,80

5338. *Jahrtausend*, ein halbes. Festschrift anlässlich des 500jähr. Bestandes der Acta facultatis medicae Vindobonensis hrsg. vom Wiener med. Doctorencollegium, red. v. Dr. Heinr. Adler. Mit 2 Abbildungen u. 5 Taf. Wien, W. Braumüller. 6,00

5339. *Koelliker*, A., kurzer Bericht üb. den anatomischen Kongress zu Pavia 1900. Mit 6 Fig. Würzburg, A. Stuber's Verlag. 1,50

5340. *Burgess*, T. J. W., vale dictory address delivered to the graduates in medicine at the annual convocation of medical faculty of Mc Gill university june 15, 1900. The montreal med. journ. XXIX. 6.

5341. *Ohlemann*, Dr., über den Codex 9, 193 der Bibliotheka Amploniana zu Erfurt und die Handschrift des Benevenutus Grapheus „de egritudinibus oculorum". Woch. f. Therap. u. Hyg. des Auges 42.

5342. *Oppenheimer*, Dr. Karl, die Entwicklung der Chemie im XIX. Jahrhundert. Med. Woche 28.

Anatomie, Physiologie.

5343. *Archiv* für Anthropologie. Hrsg. u. red. v. Johs. Ranke. 26. Bd. 4. Vierteljahrsheft. Mit Abbildungen und 1 Karte. Braunschweig, F. Vieweg-Sohn. 33,00

5344. *Archiv* für die gesammte Physiologie des Menschen und der Thiere. Hrsg. v. Dir. Prof. Dr. E. F. W. Pflüger. Register zum 31.—70. Bd. v. Dr. Max Bleibtreu. Bonn, E. Strauss. 24,00

5345. *Immelmann*, Dr. Max, Röntgen-Atlas des normalen menschlichen Körpers. Fol. 28 farb. Lichtdr.-Taf. Berlin, A. Hirschwald. Geb. in Halbleinw. 32,00

5346. *Lee*, Arth. Bolles, the mikrotomiots vade mecum; a handbook of the methods of microscopie anatomy. 5 th. ed. London, Churchill. 15 sh.

Biologie, Gesundheitspflege.

5347. *Luytie's* essentials of biochemistry. Being a compend on the application of the inorganic cell salts in the treatment of morbid conditions. London, Homoeop. publ. Cie. 5 sh.

5348. *Sticker*, Prof. Dr. Geo., Gesundheit und Erziehung. Giessen, J. Ricker. 3,50; geb. 4,00

5349. *Zoölogy*, Past 1. inverte brata. Illustr. Edinburgh, Livingstone. 1,00

5350. *Marx*, Stabsarzt Dr., zur Theorie der Pasteur'schen Schutzimpfung gegen Tollwuth. Deutsch. m. W. 29.

5351. *Terni*, Prof. Dr. Camillo, Bereitung der antipestösen Lymphe aus dem peritonealen Exsudat der inficirten Thiere. Deutsch. med. Woch. 29.

Allg. Pathologie, Pathotomie, Bakteriologie.

5352. *Braun*, über die Wirkung der Galle und der gallensauren Salze auf das isolierte Säugethierherz (Langendorff'sches Präparat). Mit 2 Taf. Wien, C. Gerold Sohn. 1,00

5353. *Braun*, Ludw. u. Wilh. *Mager*, DD., über die Wirkung der Digitaliskörper auf d. isolierte Säugethierherz (Langendorff'sches Präparat) Mit 4 Taf. Wien, C. Gerold Sohn. 2,60

5354. *Fraenkel*, Prosektor Dr. Eugen, mikrophotographischer Atlas zum Studium der pathologischen Mykologie des Menschen. 3. Lfg. Bacillus der Beulenpest. 7 Photogr. Hamburg, Gräfe & Sillem, 4,00

5355. *Posselt*, 1. Assist. Doc. Dr. Adolf, die geograph. Verbreitung des Blasenwurmleidens, insbes. des Alveolarechinococcus der Leber und dessen Casuistik seit 1886. Stuttgart, F. Enke. 12,00

5356. *Symes*, J. O., the bacteriology of every day practice. London, Baillière, Tindall & Cox. 5 s 6 d

---

5357. *Bunsch*, J. L., on the physiological action of senecio Jacoboea. Brit med. journ. 2065.

5358. *Ehrlich*, Prof. Dr. P. u. Dr. J. *Morgenroth*, über Hämolysine. Bln. kl. Woch. 31.

5359. *Ling*, Dr. Oscar, über embolische Aneurysmen mykotischen Ursprunges. Allg. Wien. med. Ztg. 30.

5360. *Schattenfroh*, A., u. R. *Grassberger*, über Buttersäurebacillen und ihre Beziehungen zu der Gasphlegmone. Münch med. Woch. 30.

5361. *Wolff*, Prof. Max, die Methoden des Nachweises von Tuberkelbacillen mit Demonstrationen und prakt. Übungen. Bln kl. W. 29.

Chirurgie.

5362. *Henle*, A., the conservative treatment of tubercular joint disease and cold abscess as carried out at Breslau by Prof. J. von Mikulicz. With preface by Prof. J. von Mikulicz. Translated from the gorman by Charles W. Cathcart. Edinburgh, Livingstone. 4 sh.

5363. *Arnes*, Alderman H. B., the duties and limitations of the muncipal beard of health. The montreal med. journ. XXIX. 6.

5364. *Braatz*, Dr. Egbert, Nadelhalter für gewöhnliche Nadeln. Aerztl. Polytechnik 6.

5365. *Braatz*, Dr. Egbert, über eine bisher unbeachtete Eigenschaft des Alkohols bei seiner Verwendung zur Händereinigung. M. med. Woch. 29.

5366. *Brun*, F., et Ducroquet, de la réduction non sanglante des luxations congenitales de la hanche. La pr. méd. 60.

5367. *Deutsch*, Dr. Ed., das Lang'sche Spülcystoskop. Zur Desinfektion der Cystoskope. Centralblatt der Harn- u. Sexualorg. XI. 7.

5368. *Galtet*, les opérations prélimir aires et temporaires dans la chirurgie de la tête et du cou. Annales de la société belge de chir. 6.

5369. *Gardner*, William, and J. G. Adami, on a case of retroperitoneal lipoma (lipoma myxomatodes) with accompanying retroperitoneal fibroma chondro-myxofibroma). The montreal med. journ. XXIX. 6.

5370. *Geiger*, Dr. Ignatz, penetrirende Schnittwunde des Bauches mit Vorfall des Netzes und Colon transversum. Allg. Wien. med. Ztg. 30.

5371. *Graeser*, Dr. C., über Alkoholverbände. Münch. med. Woch. 29.

5372. *Hagedom*, Dr. Max, über chronische Eiterungen in den Nebenhöhlen der Nase. Aerztl. Praxis 14.

5373. *Haug*, Priv.-Doz. Dr., Warzenfortsatz-Erkrankungen. Aerzt. Rundsch. 29.

5374. *Hunter*, William, oral sepsis as a cause of disease. Brit. med. journ. 2065.

5375. *Juvara*, Dr. E., Technik der Thierschschen Transplantation. Wien. klin. Rundschau 29.

5376. *Knotz*, Dr. Ignaz, Beobachtungen üb. Seh- und Hörstörungen, sowie über Augenmuskellähmungen nach Schädelverletzungen. Wien. med. Praxis 31.

5377. *Krönig* u. *Blumberg*, vergleichende Untersuchungen über den Werth der mechanischen und Alkoholdesinfection der Hände gegenüber der Desinfection mit Quecksilbersalzen, speciell dem Quecksilberaethylendiamin. Münch. med. Woch. 29.

5378. *Leguen*, M., leçon de pathologie externe. De l'hypertrophie prostatique. L'indépendance méd. 29.

5379. *Lissauer*, Dr., üb. Knochenerweichung nach Trauma. M. f. Unfallheilkunde 7.

5380. *Lodge*, Percy G., a case bearing upon the pathology of acromegaly. Brit. med. journ. 2065.

5381. *Lyon*, C., quelques considérations générales sur la classification et le traitment des gastropathies. Rev. de therap. med. chirurgicale. 14. (1er article.)

5382. *Marshall*, Dr. Ernst, ein Fall von akutem Rotz beim Menschen. Corresp. für Thüringen 6.

5383. *Meslay*, R., et Colin, tumeur kystique cutanée cysto-adénome des glandes sudoripares. La pr. méd. 58.

5384. *Miyamoto*, Dr. S., Beiträge zur Tetanusvergiftung. Deutsch. med. Woch. 30.

5385. *Muskat*, Dr. Gustav, sind die Spontanbrüche der Mittelfussknochen als Unfall zu betrachten? Deútsch. med. Woch. 30.

5386. *Santos-Fernandez*, Dr. J., Kryptophthalmus infolge Erysipels. Ophthalmolog. Klinik 14.

5387. *Seliger*, Dr. P., über den Shock, namentlich nach Contusionen des Bauches. Prag. med. Woch. 29.

5388. *Sicherer*, Dr. Otto v., über den antiseptischen Werth des Quecksilberoxycyanids. Münch. med. Woch. 29.

5389. *Talma*, S., chirurgische Oeffnung neuer Seitenbahnen für das Blut der Vena portae II. Bln. klin. Woch. 31.

5390. *Verneuil*, H., la chirurgie pleuro-pulmonaire. Annales de la société belge de chirurgie. 6.

5391. *Wunschheim*, Dr. O. v., über Glycerin als Constituens für Antiseptica. Wien. klin. Woch. 30.

Haut- nud Geschlechts-Krankheiten.

5392. *Bernstein*, Dr M., Anleitung zur Verhütung geschlechtlicher Erkrankungen f. das männliche Geschlecht. (Wie schützt man sich vor geschlechtl. Erkrankungen?) Kurz gefasst und gemeinverständlich dargestellt. Mit einem Vorwort von Dr. Max Joseph. Cassel, Th. G. Fisher & Co. 1,00

5393. *Freitag*, Dr., die infektiösen Sexualleiden, ihre Gefahren und ihre Verhütung. (Kampf gegen die Infektionskrankh. VII). Leipzig, F. Leineweber. 1,00

5394. *Jessner's* Dr., dermatologische Vorträge f. Praktiker. 4. Heft. Pathologie und Therapie des Hautjuckens. 2 Tl. Specielle Pathologie und Therapie. (Urticaria, Prurigo Hebrae, Scabies, Pediculosis etc.) Würzburg, A. Stuber's Vlg. 1,00

5395. *Valentine*, F. C., the irrigation treatment of gonorrhea; its local complaints and sequelae. London, Baillière, Tindall & Co. 9 sh.

5396. *Brocq*, L., les éruptions pulstuleuses miliaires récidivantes de la faces acné eczématique des auteurs. La pr. méd. 58.

5397. *Kiss*, Dr. Julius, Bemerkungen zur Rolle der Gonorrhoe. Centralbl. f. Harn- u. Sexualorg. XI. 7.

5398. *Moberg* u. *Unna*, Versuch einer botanischen Klassifikation der beim Ekzem gefundenen Kokkenarten nebst Bemerkungen über ein natürliches System der Kokken überhaupt. Monatsh. f. prakt. Dermatologie XXXI. 2.

5399. *Neumann*, Hofr. Prof. J., Unterricht und Vorsehung in der Dermatologie und der Wiener Schule in den letzten drei Dezennien. Wien. med. Woch. 31.

5400. *Scholtz*, Dr. W., Untersuchungen üb. die parasitäre Natur des Ekzems. Deutsch. med. Woch. 29.

5401. *Ullmann*, Privatdoc. Dr. Karl, zur Entstehung und Behandlung furunculöser u. septischer Hautentzündungen. Wien. med. Woch. 31.

5402. *Winternitz*, Prof. Wilhelm, Heiluug von Ekzemen im rothen Sonnenlichte. Bl. f. klin. Hydrotherapie 7/8.

Krankheiten der Sinne.

5403. *Beiträge*, zur Augenheilkunde, hrsg. v. Prof. Dr. R. Deutschmann. 44. Heft. Mit 13 Abbildg. Hamburg, L. Voss. 4,50

5404. *Flatau*, Dr. Th. S., über zwei radicale Heilungen von Rhinitis atrophicans foetida durch e. neue operative Behandlungsmethode. Mit 2 Abbildg. München, Seitz & Schauer. 0,60

5405. *Hoffmann*, Dr. Rich., über den chronischen Ohrenfluss. Halle, C. Marhold. 0.80

5406. *Holmer*, Gordon, a treatise on vocal physiology and hygiene, with espicial refercnce of the cultivation and preservation of the voice. Illust. 3 rd. ed. London, Churchill. 5 s

5407. *Kafemann*, Priv.-Doc. Dr. R., rhinopharyngologische Operationslehre mit Einschluss der Elektrolyse f. Aerzte u. Studierende. Mit 72 Abbildg. Halle, C. Marhold. 3,00

5408. *Bogusz*, Dr. Emil v., über zwei seltene Fälle von Jrideremie. Wien. med. Woch. 29.

5409. *Falta*, Dr. Marczel, Largin in der Augenheilkunde. Wien. med. Woch. 31.

5410. *Fromaget*, Dr. Camille, Complication der Schorgans bei Diphtherie. Allg. Wien. med. Ztg. 31.

5411. *Klein*, Doc. Dr. S., über die Beziehungen der Augenheilkunde zur Balneotherapie. Wien. m. Woch. 29.

5412. *Reinhardt*, Dr. Paul, zur Kenntnis d. Aetiologie narbiger Verengerungen der pharyngealen Tubenöffnung. Monatschr. f. Ohrenheilkde. 6.

5413. *Seiffer*, Dr. W., über Migräne mit recidivirender Augenmuskellähmung. Bln. kl. Woch. 30.

5414. *Torner*, Dr. Walther, stabiler Augenspiegel mit reflexlosem Bilde. Aerztl. Polytechnik. 6.

5415. *Wettendorfer*, Dr. Felix, zur Casuistik hysterischer Sehstörungen (Hysteria virilis). Wien. mdd. Woch. 31.

Nerven- und Geistes-Krankheiten.

5416. *Alexander*, Pros. Dr. Gust., z. Anatomie des Ganglion vestibulare der Säugethiere. Mit 1 Fig. u. 7 Taf. Wien, C. C. Gerold & Sohn. 1,90

5417. *Donath*, Doc. Ordinarus Dr. Jul., Bestrebungen und Fortschritte in der Behandlung der Epilepsie (1896—1900) Krit. Studie. Vortrag. Halle, C. Marhold. 0,50

5418. *Edinger*, Prof. Dr. L., Hirnanatomie u. Psychologie. Berlin, A. Hirschwald. 0,60

5419. *Freund*, Dir. Jug. S., Anweisung f. Behandlung und ersten Hülfeleistungen v. vom elektrischen Strom Betroffenen. 2. Aufl. Mit 2 Abbild. Oerlikon-Zürich. J. Hallauer 0,80

5420. *Loewenfeld*, Dr. L., über spontane Besserung von Tabessymptomen. München, Seitz & Schauer. 0,50

5421. *Oefele*, Nahrungsordnung bei Schlaflosigkeit u. anderen Nervenstörungen. Bad Neuenahr, Selbstverlag. 0,50

5422. *Erb*, Prof. Dr. W., zur Frühdiagnose der Tabes. Münch. m. Woch. 29.

5423. *Fruituight*, I. Henry. a fatal postotitie cerebral abscess with amnesic aphasia. Arch. of pediatrics XVII. 7.

5424. *Gowers*, Sir, W., über Epilepsia minor. Wien. m. Pr. 29.

5425. *Marburg*, Dr. Otto, zur Kenntniss d. mit schweren Anämien verbundenen Rückenmarksaffectionen. Wien. klin. W. 29,

5426. *Pel*, P. K., die Aetiologie und Ther. der Tabes dorsalis. Bln. kl. W. 29.

5427. *Schede*, Prof., zwei Fälle von Kleinhirntumoren. Deutsch. med. Woch.

5428. *Seliger*, Dr., zum Kapitel der sex. Neurasthenie. Aerztl. Praxis, 14.

5429. *Wernike*, Med.-R. Prof. Dr., psychopathalogische Theorien. Allg. med. Central-Ztg. 60.

5430. *Wood*, T. Quterson, incipient insanity. Treatment IV. 5.

Innere Krankheiten.

5431. *Aud'houi*, Dr. V., comment ouse défend contre les maladies d' estomac. Paris, Soc. d' édit. sciente. 1,00

5432. *Benda*, Dr. Thdr., intermittirende Gelenkwassersucht. Monographische Studie. Berlin, O. Coblentz. 2,00

5433. *Blake*, Edward, constipation and some of its associated disordes. 2 nd ed. H. J. Glaischer. 5 sh

5434. *Butlin*, Honrg T., and *Spencer* W. G., diseases of the tongue, Jll. with 8 Chromolithographr. and. 36 engro. London, Cassell. 21,00

5435. *Ertich*, T., and A. *Lazarus*, history of the blood. Normal and pathological. Edited. and Translated by. W. Meyers. With a preface by G. Sambridge university Press. 5 sh

5436. *Goliner*, Dr. J., die Magen-, Leber- u. Darmkrankheiten. Ihre Ursachen, Verb. u. diätet. Behandlung. 2. Aufl. 5 Abbildg. u. 1 Taf. Berlin, W. Möller. 2,00.

5437. *Jahrbuch*, klinisches, Hrsg. v. Prof. DDr. Geh. Med.-R. Flügge u. v. Mering. 7 Bd. 4. Heft. Mit 2 Nummern u. 2 geogr. Karten G. Fischer. 4,00, Einzelpr. 5,00

5438. *Jahrbuch*, der prakt. Medizin. Hrsg, v. Dr. J. Schwalbe. Jahrg. 1900. Stuttgart, F. Enke. 16,40; geb. 17,40

5439. *Kahane*, Dr. Max, die Chlorose (Vegetationsstörungen der weiblichen Pubertätsperiode) I Aetiologie u. Pathogenese. (Wiener Klinik. 26. Jahrg. 6. u. 7. Heft) Wien, Urban & Schwarzenberg. 1,50

5440. *Kleen*, Emil, on diabetes mellitus and glycosuria. London, Baillière, Tindall & Cox. 10 s 6 d

5441. *Kok*, Badearzt Dr., ärztliche Ratsch. u. Winke. betr. die Seereise, den Aufenthalt auf d. Insel u. Gebrauch d. Seebades. 4. Aufl. Emden, W. Haynel. 0,50

5442. *Michaelis*, Dr., Magendiätetik für Gesunde und Kranke. Unter besonderer Berücksichtigg. der krankh. Zustände d. Nervensystems, d. Lunge, Leber, Herz u. Darmk. Für Aerzte u. Laien. 2. Aufl. Schweidnitz, G. Brieger. 1,00

5443. *Nash*, E. B., leaders in typhoid fever. The homoeop. publ Co. 4,00

5444. *Oefele*, Bawic Dr. Felix, Butter als Arzneimittel bei Leber- u. Gallenkranken. Bad Neuenahr, Selbstverlag. 0.50

5445. *Petruschky*, Dir. Dr. J., die exper, Frühdiagnose der Tuberkulose. Nach einem Referat. Leipzig, F. Leineweber. 0,50

5446. *Robin*, A., les maladies de l' estomac 1 er fascicule. La technique de l' exploration gastrique. Paris, Rueff. 15,00

5447. *Rosenbach*, Prof. Dr. O., paroxysmale Erweiterung der Aorta abdominalis. München, Seitz & Schauer 0,60

5448. *Schemata*, zum Einschreiben v. Befunden für Untersuchungen am menschlichen Körper. 2. Heft. Schemata f. die Unfallversicherung. 0,40; Schemata f. Krankh. d. Nerven. 0,30. Tübingen, H. Laupp.

5449. *Stell*, Graham, the physical signs of pulmonary disease. For the use of clinical students. 2 nd ed. London. Simpkin. 3 s 6 d

5450. *Tubby*, A. H., appendicitis. London Baillière Tindall-Cox. 2 s 6 d.

5451 *Walsham*, W. J., surgery its. theory and practice. With 482 illust., including 16 Skiagramm. London, Churchill. 15 sh

5452. *Willebrand*, Asisst. Dr. E. A, v., zur Kenntniss der Blutveränderungen nach Aderlässen. Eine experimentelle Studie. Berlin, A. Hirschwald. 2.00

5453. *Ziemssen*, Dir. Prof. Dr. H., klin. Vorträge. 28. I Allgemeines. 8. Ländl. Sanatorien für die öffentl. Kraukenpflege. 29. Vortrag. VI. Circulationsapparat. 1. Herzkrankheiten. Diagnostik. F. C. W. Vogel. je 0,60

5454. *Bachmann*, Dr., über Witterungseinflüsse und Erkältung. Dtsch. Med.-Ztg. 59.

5455. *Berard*, Léon, kystes uniloculaires du pancreas. La presse méd. 57.

5456. *Blum*, F., neue experimentell gefundene Wege zur Erkenntnis und Behandlung von Krankheiten, die durch Autointoxicationen bedingt sind. Münchner med. Woch. 30.

5457. *Calleja*, Carlos, y Borja-Tarrius importancia del núcleo en la vida celular. Gaceta méd. catalana. 13 (concluirà).

5458. *Caspar* u. *Richter*, über functionelle Nierendiagnostik. Bln. klin. W. 29.

5459. *Cozzolino*, Prof. Vincenzo, über die Tuberculösen mit bacillärer Localisation in den oberen Luftwegen und den Ohrräumen in ihrer Beziehung zur Anstaltsbehandlung. Monatsschrift für Ohrenheilkunde, 6.

5460. *Dominici*, Henri, le processus histolog. de la leucémie myélogène. La pr. méd, 58.

5461. *Dubois-Haweuith*, à propos d' un cas de fievre typhoide compliquée de scarlatine. La pr. méd. belge, 29.

5462. *Fischl*, Doc. Dr. Rud., Einiges über Fortschritte in der Erkenntnis und Behandlung der acuten Infektionskrankheiten. Corr.-Bl. f. Reichenbg. Aerzte, 17.

5463. *Giller*, B. D., report af the case of typhoid fever admitted into the royal Victoria hospital during the year 1899. The montreal med. journ. XXIX. 6.

5464. *Gläser*, Dr. J. A., zur Casuistik der Fettnekrose des Peritoneums. Die Heilkunde, IV, 10.

5465. *Heine*, Dr. Axel, Dilatatio ventriculi acuta. Wien. med. Woch. 31.

5466. *Hirsch*, Priv.-Doc. Dr. Karl, zur kl. Diagnose der Zwergfellhernie. Münch. med. Woch. 20.

5467. *Holländer*, Dr. Eugen, Beiträge zur Frühdiagnose des Darmcarcinoms (Hereditätsverhältnisse und Hautveränderungen). Dtsch. med. Woch. 30.

5468. *Hughes*, Henry, Einfluss der Mineralbäder auf den osmotischen Druck des Blutes. M. f. prakt. Wasserheilkunde, 6.

5469. *Jolles*, Dr. Adolf, über eine schnelle und quantitative Bestimmung des Quecksilbers im Harne. Wien. med. Presse. 30.

5470. *Kaminer*, Dr. Siegfr. u. cand. med. Reinhard *Rohnstein*, über Phenylhydrazin-Anaemie. Bln. klin. Woch. 31.

5471. *Keller*, Dr. H., die in der zweiten Hälfte 1899 über Verdauungskrankheiten erschienen Publicationen. Wien. med. Bl. 30.

5472. *Lambotte*, E., un cas d' asthme guéri par la résection l' épiploon. La pr. méd. belge. 29.

5473. *Landouzy*, L., et *Georg Brouardel*, empoisonnements non proflessionals par l' aniline, étude clinique et expérimentale. La presse méd. 57.

5474. *Leber*, Dr. Hans. über die Behandlung der Nierenkrankheiten mit kohlensauren Soolbädern. D. Med.-Ztg. 58.

5475. *Liebe*, Dr. Georg, über *das* Tiefathmen bei der Lungentuberkulose. Z. f. Krankenpfl. 6.

5476. *Lohnstein*, H., weitere Fortschritte der Diabesforschung. Allg. med. Centr.-Ztg. 58.

5477. *Marcuse*, Dr. Julian, der gegenwärtige Standpunkt unserer Kenntnisse von der Bedeutung des Alkohols als Nahrungs- und Heilmittel. Heilkde, IV. 10.

5478. *Maylard*, A. Ernst, a case of aneurysm of the abdominal aorta pointing posteriorly in which the initial symptoms were those of chronic colitis. Brit. med. journ. 2065.

5479. *Mesnard*, G. A., traitement du pneumothorax. La pr. méd. 60.

5480. *Moritz*, Prof. eine Methode, um beim Röntgenverfahren aus dem Schattenbilde eines Gegenstandes dessen wahre Grösse zu ermitteln. (Orthodiagraphie) und die exacte Bestimmung der Herzgrösse nach diesem Verfahren. Münch. med. Woch. 19.

5481. *Pladrock*, ein Fall mutipler Gelenkaffectionen bei chronischer Gonorrhoe mit Ung. hydrarg. cin. behandelt. St. Petersb. med. Woch. 26.

5482. *Pavy*, W., klinische Varietäten des Diabetes. Wien. med. Bl. 30.

5483. *Pick*, Dr. Alois, zur hydriatischen Behandlung der Pneumonie. Bl. f. klin. Hydrotherapie. 7/8.

5484. *Posner*, Prof. Dr., und *Dr. J. Cohn*, zur Frage der Allgemeininfektion *bei* Harnkrankheiten. Bln. klin. Woch.

5485. *Posselt*, Doc. Dr. A., Nachtrag zum Artikel über Lymphadenie und Hyperplasie lienis (Pseudoleukaemia) nach Jleo-Colotyphus. Prag. med. Woch. 29.

5486 *Sainton*, Paul, la ponction dans les kystes hydatiques du poumon. Rev. de théx. médico-chirurg. 14.

5487. *Schilling*, Kr.-Phys. a. D. Dr., ein Besteck für Magenuntersuchung. Münchner m. Woch. 30.

5488. *Schumak*, Dr. Anton, und J. A. *Vlachos*, ein Fall von Abdominaltyphus mit posttyphöser Schilddrüsenvereiterung. Wien. kl. Woch. 29.

5489. *Senator*, Prof. Dr. H., zur Kenntniss und Behandlung der Anämieen. Bln. klin. Woch. 30.

5490. *Stepàn*, Dr. Johann, über eine unter dem Bilde einer acuten Leukämie tötlich verlaufene Erkrankung. Wien. klin. Rundschau.

5491. *Turró*, R., Nota preventiva sobre la digestiòn de les bacterias. Gacet méd. catalana, 13.

5492. *Ury*, Hans, casuistische Beiträge zur Tetanie und den anderen tonischen Krampfformen bei Magendilatation. Dtsch. med. Woch. 29.

5493. *Vannini*, Dr. G., über den Stoffw. bei Diabetes insipidus. Bln. kl. W. 29.

5494. *Volland*, Hofrat Dr., die Magenatonie und anderes Phthisiatrisches. Deutsch Med.-Ztg. 61.

5495. *Walz*, Privatdoz. Dr. Karl, über d. normale „respiratorische Leberbiegung" und die Genese der sogenannten Expirationsfurchen der Leber. Münch. med. Woch. 30.

Geburtshilfe, Frauenkrankheiten.

5496. *Feenders*, Herm., über die Erfolge von 81 Totalexstirpationen des Uterus wegen maligner Tumoren. Dissert. Tübingen, F. Pietzcker. 1,00

5497. *Fischer*, Dr. F., über Frauenleiden. Dosen. Heilung unter Verwendug der Salzunger Soole. Halle, C. Marhold. 2,00

5498. *Fothergill*, W. E., manual of midwifery. For the use of students and practitioners. With double coloured plate and 76 illustr. in the text. 2nd ed. London, W. F. Clay. 9 sh.

5499. *Garfein*, Jul., Beiträge zur Prognose und Therapie der Nephritis in der Schwangerschaft. Diss. m. 1 Tab. Königsberg, Gräfe & Unzer. 1,50

5500. *Schatz*, Prof. Dr. Friedr., klinische Beiträge zur Physiologie des Fötus. 1. Bd. m. 34 Taf. Die Gefässverbindgn. d. Placentalkreisläufe eineiiger Zwillinge, ihre Entwicklung und ihre Folgen, einschl. d. Lehre von der Placentalbildg. überhaupt u. einschliesslich der Lehre von d. Acardiis und ihren Verwandten. Berlin, A. Hirschwald. 40,00

5501. *Wilhelm*, dirig. Arzt Dr. Felix, üb. Frauenbekleidungsreform. Leipzig, Konegen. 1,00

5502. *Bosse*, Dr., über Kolpeuryse und Metreuryse. Centralbl. f. Gynäkol. 30.

5503. *Braitenberg*, Dr. Jos. v., Bericht über 22 Fälle von künstlicher Unterbrechung der Schwangerschaft. Wien. klin. Woch. 30.

5504. *Bunzel*, Dr. Rud., Atresia hymenalis u. Schleimretention bei einem Neugeborenen. Prag. med. Woch. 30.

5505. *Feis*, Dr. Oswald, über Gonorrhoe im Wochenbett. Aerztl. Praxis 14.

5506. *Ferberg*, G., Beitrag zur Frage der puerperalen Krampfzustände. St. Petersb. med. Woch. 26.

5507. *Kreisch*, zur Kasuistik der Missbildungen der weiblichen Genitalien. C. f. Gyn. 29.

5508. *Möller*, Dr. G., Bericht über die Influenzaepidemie im Februar 1900 in der geburtshilflichen Klinik in Greifswald. Dtsch. med. Woch. 29.

5509. *Rieck*, Dr. A., Erwiderung auf Ballin „zur Behandlung des Nabelschnurrestes nach Martin." Centralbl. f. Gyn. 29.

5510. *Riedinger*, Prof. Dr. H., sectio caesarea Porro bei übermässig entwickelter abgestorbener Frucht. C. f. Gyn. 29.

5511. *Schanz*, Dr., Reform der Frauenkleidung. Gesunde Kinder 7.

5512. *Ziegenspeck*, Priv.-Doz. Dr. R., Massage in der Gynaekologie. Aerztl. Rundsch. 28.

Kinderkrankheiten.

5513. *Hochsinger*, Dir. Stellvertreter Dr. Carl, über Säuglingsernährung mit Kuhmilch und Präparaten derselben. Vortrag. Wien, M. Perles. 0,20

5514. *Jahrbuch* für Kinderheilkunde und physische Erziehung. Hrsg. unter Red. von O. Heubner, A. Steffen, H. v. Widerhofer. Red.: O. Heubner. 52. der 3. Folge. 2. Bd. 6 Hefte. Mit 1 Tafel. Berlin, S. Karger. 18,00

5515. *Zweifel*, Prof. Dr. Paul, Aetiologie, Prophylaxis und Therapie der Rhachitis. Leipzig, S. Hirzel. 6,00

5516. *Abt*, Isaac A., a case of congenital goitre and diaphragmatic hernia. Archiv of pediatrics XVII. 4.

5517. *Bacon*, Leonard Woolsey, the application of a rational surgical technique to the removal of the foreskin. Arch. of pediatrics XVII. 5.

5518. *Bendix*, Dr. Bernhard, Beiträge zur Ernährungsphysiologie des Säuglings. Münch. med. Woch. 30.

5519. *Boggess*, W. F., acute glandular fever. Arch. of pediatrics. XVII. 6.

5520. *Caillé*, Augustus, clinical observations upon the operative treatment of tuberculous peritonitis. Arch. of pediatrics XVII. 6.

5521. *Claiborne*, J. Herbert, infantile amaurotic family idiocy-report of a case and its autopsy. Pediatrics X. 1.

5522. *Dane*, John, a new back brace for potts disease. Pediatrics X. 1.

5523. *Davis*, Edward P., the treatment of hydrocephalus by craniectomy. Arch. of pediatrics XVII. 7.

5524. *Elterich*, F. J., two cases of idiopathic hematuria. Arch. of pediatr. XVII. 3.

5525. *Huber*, Francis, remarks upon the treatment of whoopingcough. Arch. of pediatrics XVII. 6.

5526. *Kerley*, Charles Gilmore, drugvalues as observed in the management of 752 cases of whooping-cough. Archiv of pediatrics XVII, 4.

5527. *Koplik*, Henry, the ambulatory and hospital management of the gastro-intestinal derangements of infancy poor of large cities. Arch. of pediatrics XVII. 5.

5528. *Löwenberg*, Dr. Wilhelm, syphilis haemorrhagica neonatorum. St. Petersb. m. W. 27.

5529. *Marfan*, A. B., le choléra infantile. La pr. méd. 61.

5530. *Nicholson*, H. Oliphaut, case of child cretin where the effects of thyroid treatment upon the bodily and mental condition were remarkably rapid and complete. Arch. of pediatrics XVII. 6.

5531. *Norton*, N. R., the treatment of whooping-hough with out drugs. Arch. of pediatrics XVII. 4.

5532. *Packard*, Friedrich A., a note upon Kernigs sign in infants. Arch. of pediatrics XVII. 4.

5533. *Pritchard*, Eric, hypertrophie pyloric stenosis in infancy. Arch. of pediatrics XVII. 4.

5534. *Raschford*, B. K., pancreatic digestion of casein. Archiv of pediatrics XVII. 6.

5535. *Rozenwasser*, Charles A., remarks upon the diplococci resembling gonococci found in the normal vagina of children. Arch. of pediatrics XVII. 7.

5536. F. M., a case of rhachischisis. Arch. of pediatrics XVII. 7.

5537. *Snow*, Iwing M., intestinal obstruction through a loop formed by Meckel's diverticulum with ligamentous attachment. Arch. of pediatrics XVII. 7.

5538. *Steven*, John Lindsay, an analytical study of certain of the clinical phenomena observed in 112 consecutive cases of chorea. Arch. of pediatrics XVII. 3.

5539. *Steward*, F. T., and Alfred *Hand*, dilatation on the colon. Arch. of pediatrics XVII. 3.

5540. *Telqmann*, Dr., Hautkrankheiten der Kinder in den ersten Lebenswochen. Allg. Hebammen-Ztg. 14.

5541. *Forday*, Frz, die Prophylaxe der acuten Infection im Kindesalter. Ung. med. Pr. 27/8 u. F.

5542. *Voorhess*, James D., the care of premature babies in incubators. Arch. of pediatrics XVII. 5.

5543. *Wollstein*, Martha, tuberculosis of the female genital tract in childern XVII. 5.

Krankenverpflegung, Krankenbehandlung.

5544. *Fellner*, Rath, Dr. Leop., Franzensbad und seine Heilmittel. 2. Auflage. Mit 3 Ansichten, 1 Plane und 2 Karten. Berlin, W. Braumüller. In Leinen 1,40

5545. *Führer*, durch die Bade-, Brunnen- und Luft-Kurorte, nebst Heilanstalten. Verzeichnis von Mittel-Europa. 5. Auflage. Mit Abbildungen. Wien, F. Lang. 2,00

5446. *Gebhardt*, Dr. W., die radikale Heilung der Trunksucht, der Morphiumsucht und anderer chronischer Vergiftungen mit Schlaf- und Genussmitteln, insbesondere auch der Tabakvergiftung. Leipzig, Ficker. 1,20

5547. *Kobert*, Staatsrath Dir. Prof. Dr. Rud. Arzneiverordnungslehre für Studierende und Aerzte. 3. Auflage. Mit 20 Abbildungen u. 25 Tabellen. Stuttgart, F. Enke. 9,00 geb. m. Leinw. 10,20

5548. *Krebs*, Dr. N., Moorbad Aibling, seine Kurmittel und seine Umgebung am Fusse der bayrischen Alpen. Mit 8 Ansichten und 1 Umgebungskarte. 3. Auflage. München, Litterar.-artist. Anstalt 1,00

5549. *Loebel*, Bade. und Brunnenarzt, Rath Dr. Arthur, zur Purpurabehandlung mit Trink- und Badekuren. (Archiv für Balneotherapie. II. Band, 7. Heft. Halle, C. Marhold. 1,00

5550. *Loimann*, Dr. Gust., Franzensbad in Böhmen und seine Heilmittel. Führer f. Curgäste und Aerzte. 3. Auflage. Mit 1. Karte. Wien, W. Braumüller. In Lein. geb. 1,20

5551. *Rinderspacher*, Badetech. Masseur L., das Ideal der Heilkunde. Die Ideal-Heil-Massage im Vergleich m. anderen Heilsystemen, Darmstadt. Leipzig, H. Hartung & Sohn. 0,80

5552. *Schnée*, Adf., Karlsbad, als Terrain-

curort für Kranke mit Kreislaufstörungen, Herzfehlern, Fettherz und Fettsucht, Veränderungen im Lungenkreislauf u. s. w. Mit 1 Terrainkarte u. 1 Plane v. Karlsbad m. Umgebung. Wien. W. Braumüller. In Lein. 1,00

5553. *Schott*, Prof. Dr, die Heilfactoren Bad Nauheims. Festschrift zur Einweihung des am 7. III. 1900 zu Tage getretenen kohlensäurereichen Thermal- Soolsprudels-Quelle N. XIV. Wiesbaden, J. F, Bergmann. 1,30.

5554. *Schwarz*, dirig. Arzt Dr. Jos., die Heilquellen v. Baden bei Wien. Auf Grundlage vieljähr. Erfahrg. f. Aerzte und Curgäste dargestellt. 3. Aufl. Wien, W. Braumüller. In Lein. 1,40

5555 *Taschenbuch*, der Krankenpflege für Aerzte, Pflegerinnen, Pfleger u. f. d. Familie. Hrsg. vom Geh. Med.-R. Dr. L. Pfeiffer. 3. Aufl. Mit Abbildgn. Weimar, H. Böhlau's Nachf. Geb. 5,00

5556. *Weiss*, Geh. Bergr. Otto, u. Med.-R. Dr. *Groedel*, Bad Nauheim. Führer f. Kurgäste u. Aerzte. 8. Auflage in 2 Ansichten. Plan, Strassen-Karte und Quellen-Profil. Friedberg, C. Bindernagel. Geb. in Leinw. 2.20

5557. *Buxbaum*, Dr. B., die Behandlung acuter fiberhafter Infektionskrankheiten. Allg. Wien. Ztg. 29.

5558. *Frankenhäuer*, F., die praktische Verwertung der elektro-chemischen Erscheing. für die Balneotherapie. Deutsch. Med.-Ztg.

5559. *Friedlaender*, Dr. Rich., über neuere Tanninpraeparate. Heilkunde.

5560. *Frieser* Dr. J. W. einige Bemerk. zur Behandlung der Darmkatarrhe. „Honthin" ein verbessertes Darmadstringens. Wien. med. Woch. 29.

5561. *Goldmann*, Dr. F., über ein neues Hypnoticum aus der Gruppe der Urethane, das Hedonal. Aerztl. Rundschau. 29.

5562. *Juliusberger*, Dr. Otto, Allgemeinbetrachtungen über Entziehungskuren, Dtsch. Krankenpfl.-Ztg.

5563. *Kropil*, Dr. über Aspirin. Allg. Wiener med. Ztg. 29.

5564. *Langebartels*, eine Einrichtung zur Verbesserung stark kohlensäurehaltiger Thermalbäder. (Sprudelbäder) D. Med.-Ztg. 57.

5565. *Lermoger* M., et G. *Mahu*, l' air-chaud dans le traitement des affections des premières vois aériennes. La p. méd.

5566. *Meitner*, Dr. Wilhelm, einiges Allgemeine über Eiweiss-Nährprodukte und Specielles üb. d. Nährproduct „Globon". Wien. med. Blätt. 30.

5567. *Meyer*, Dr. J., Erfahrungen m. Amyloform. Aerzl. Praxis 14.

5568. *Pannwitz*, Ober-Stabsarzt Dr., die planmässige Schwindsuchts-Bekämpfung in Deutschland. Bln. kl. W. 30.

5569. *Rumpf*, Dr. E., zum Stande der Heilstättenfrage für Lungenkranke. Münch. med. Woch. 30.

5570. *Ruprecht*, Dr. M., Lysollösung zur Verhinderung des Beschlagens der Kehlkopfspiegel. Monatsschr. f. Ohrenheilk. 6.

5571. *Tittel*, Dr. Carl, über „Citrophen". Ein Beitrag zur Behandlung d. Keuchhustens. Wien. m. Pr. 29.

5572. *Toff*, Dr. E., über Ferropyrin als Hamostaticum. Wien. kl. Woch. 50.

5573. *Weill*, Dr. Lucian, die elsässischen Curorte. Bln. kl. W. 29.

Medizinalverfassung, Gerichtsmedizin, Militärmedizin.

5574. *Bekanntmachung*, die Gebühren der grossh. Kreisärzte und Kreisassistenzärzte betr. Darmstadt, C. Jonghaus. 0,15

5575. *Gebührenordnung* f. approb. Aerzte. Bekanntmachung vom 30. XII. 1899. Amtliche Standausgabe. Darmstadt, G. Jonghaus. 0,20

5576. *Smith*, W. Johnson, a medical and surgical help for shipmasters and officers in the merchant navy, including first aid to the injured. With colonred plates 2nd. ed. London, C. Griffin. 6 s.

5577. *Fieber*, G., la formaline pour l'entertien des pieds des fantassins. La pr. m. 59.

5578. *Jacoby*, Geh. San.-R. Dr., ist die Beschädigung eines functionsuntüchtigen Gliedes entschädigungspflichtig? M. f. Unfallheilkde. 7.

5579. *Kossmann*, Prof. Dr., der gegenwärtige Stand des Kurpfuscherthums in Deutschland und die Mittel zu seiner Abwehr. Bl. z. Bekämpfg. d. Kurpfuscherthums 6.

5580. *Leppmann*, Dr. Fritz, wann sind Zerreissungen der grossen Körperschlagader als Unfallfolgen zu betrachten. Aerztl. Sachverst.-Ztg. 14.

5581. *Müller*, Prof. Friedrich, neuere Wandlungen im ärztlichen Stande. Corresp.-Bl. f. Schweiz.-Aerzte 14.

5582. *Seelmann*, Hans, z. freiwilligen Fortsetzung der Krankenversicherung. Berliner Aerzte-Corresp. 28.

5583. *Stransky*, Dr. Max, Streiflichter aus d. ärztl. Standesleben. Ung. prakt. Arzt. 14.

5584. *Struch*, Dr. Carl, die Popularisirung der Heilkunde. M. f. prakt. Wasserhlk. 6.

Hygiene.

5585. *Daubler*, Dr. Karl, die Grundzüge der Tropenhygiene. 2 Teile in 1 Bde. Tropenhygiene—Tropenpathologie. Mit 8 Ab. im Text, 6 Taf. mikrosk. Abbildgn. und 2 Kurventafeln. 2. Aufl. Berlin, O. Enslin 10,00; geb. in Leinw. 11,20

5586. *Eschricht*, Kr.-Phys. Dr., z. Hygiene in den Esswaren-Läden. Vortrag. Leipzig, F. Leineweber. 0,50

5587. *Lehmann*, Prof. Dr. K. B., vier Gutachten über die Wasserversorgungsanlage Würzburgs an der Mergentheimerstrasse, erstattet in den J. 1895—97 dem Stadtmagistrat Würzburg. Mit 4 lith. Taf. und zahlreichen Tab. Würzburg, Stahel's Verlag. 3,00

5588. *Mitteilungen*, medizinal-statistische, aus dem kaiserl. Gesundheitsamte. 6. Bd. 2. Heft. Mit 4 farbigen Karten. Berlin, J. Springer.

5589. *Dreising*, Dr., die Assanirung der ländlichen Ortschaften; ein „kleines Mittel" gegen die Noth der Landwirthschaft. Zeitschr. f. Medizinalbeamte 14.

5590. *Markl*, Dr., über die Methoden zur Bestimmung der Mauerfeuchtigkeit. Monatsschr. f. Gesundheitpfl. 7/8.

5591. *Schlossmann*, Priv.-Doc. Dr. A., üb. Milch- und Milchregulative. Deutsch. med. Woch. 29.

5592. *Wolff*, Dr. Hans, ist ein Reichswohnungsgesetz im Interesse der Wohnungshygiene zu wünschen? Zeitschrift für Med.-Beamte 14.

Zahnheilkunde.

5593. *Seitz*, Zahnarzt Gg., die zahnärztliche Narkose. Ein Leitfaden für prakt. Zahnärzte u. Studierende der Zahnheikunde. Mit 46 Abbildgn. Leipzig, A. Felix. 8,00

5594. *Finkelstein*, Zahnarzt, chronische Abscesse und Cysten an den Wurzelspitzen und deren Behandlung bei Konservierung der Wurzeln. Zahnärztliche Rundsch. 22. Juli.

5595. *Müller*, Zahnarzt Eugen, neues Pressverfahren für Metallgebissplatten u. Brückenarbeiten nebst Original-Form, Guss- und Presskuvetten. Zahnärztliches Wochenblatt 28. Juli.

5596. *Roché*, Henri, caries dentaires multiples. Leur valeur diagnostique et prognostique en pathologic générale. Le progrès méd. 29.

5597. *Witzel*, Prof. Adolph, über die Prüfung der Amalgame mittelst der Eosinprobe Zahnärztf. Wochenbl. 14. Juli.

III) Litterarische Besprechungen

Besprechung von Büchern.

Militärärztlicher Dienstunterricht für einjährig-freiwillige Ärzte und Unterärzte sowie für Sanitätsoffiziere des Beurlaubtenstandes. Bearbeitet von Oberstabsarzt 1. Klasse Dr. Kowalk. 5. vermehrte Auflage. gr. 8° XV. u. 346 Seiten. Berlin 1900. Verlag von E. S. Mittler und Sohn. Preis ungebunden ℳ 6,00.

Das vorstehend genannte Buch hat in 8 Jahren 5 Auflagen erlebt. Dieser Umstand allein ist der beste Beweis für seine Beliebtheit und Brauchbarkeit.

Auch die 5. Auflage hat wieder zahlreiche Änderungen und Ergänzungen aufzuweisen; einzelne Abschnitte haben eine völlige Neubearbeitung erfahren. Neu hinzugekommen sind ausser einer buntfarbigen Übersichtskarte über die Gliederung des Sanitätsdienstes im Kriege, welche einen vorzüglichen Lehr- und Lernbehelf darstellt, die Bestimmungen über die Anfertigung von Gesuchslisten, Personalbogen und Personal- und Qualifikationsberichten.

Diese neue Erweiterung des Inhaltes macht wohl die Annahme zulässig, dass Verfasser und Verleger beabsichtigen, den Kowalk'schen „Militärärztlichen Dienstunterricht" gleichzeitig als Ersatz für das im gleichen Verlage erschienene, aber seit dem Jahre 1891 (3. Auflage) nicht mehr neu verlegte Riedel'sche Werk „Die Dienstverhältnisse der Königlich Preussischen Militärärzte im Frieden" eintreten zu lassen. Sollte diese Annahme zutreffen, dann würde die Gefahr nahe liegen, dass der Inhalt des Kowalk'schen Buches allmählich die Grenzen eines Lehrbuches überschreitet, was im Interesse des Unterrichts zu bedauern wäre. Jedenfalls würde es sich in diesem Falle empfehlen, durch die Verwendung von Typen verschiedener Grösse den eigentlichen Lernstoff von demjenigen Inhalt zu scheiden, der in erster Linie dazu bestimmt ist, das Werk zu einem auch für ältere Sanitätsoffiziere brauchbaren Hand- und Nachschlagebuch auszugestalten.

Für die 5. Auflage treffen die geäusserten Bedenken insofern noch nicht zu, als die diesmal neu aufgenommenen Bestimmungen zwar nach Ansicht des Referenten gleichfalls schon z. T. über den Rahmen eines Unterrichtsbuches hinausgehen, aber dessen Übersichtlichkeit nicht schädigen, weil sie als besondere Anlagen beigefügt sind.

Wie bei der Besprechung der 4. Auflage (Reichs-Medizinal-Anzeiger 1899 Nr. 17, Seite 328) möchte Ref. auch diesmal hervorheben, dass das vortreffliche Werk namentlich auch Sanitätsoffizieren des Beurlaubtenstandes als allgemeines Orientierungsmittel, sowie als brauchbare Grundlage für die Vorbereitung auf den die Dienstkenntnis betreffenden Teil der militärärztlichen Prüfung (vulgo: Oberstabsarzt-Examen) empfohlen werden kann. Hahn, Potsdam.

Der Curort Giesshübl-Sauerbrunn. Von Dr. Joseph Löschner. Neu bearbeitet von Dr. Wilhelm Gastl. 13. vermehrte Auflage. Mit 24 Abbildungen und einer Karte. Wien und Leipzig, Wilhelm Braumüller. 1899. 122 S. (Braumüller's Badebibliothek 13.)

Diese reich illustrierte Brunnenschrift giebt genaue Auskunft über Giesshübl-Sauerbrunn (vormals Giesshübl-Puchstein), das weniger als Kurort als durch sein Versandtwasser, den „Mattoni's Giesshübler", weltbekannt geworden ist. Nutzen und Gebrauch dieses alkalischen Säuerlings sind besonders ausführlich erörtert. Der verdienstvolle Bearbeiter des Buches, Dr. Gastl, wurde leider noch während der Drucklegung seiner Arbeiten vom Tode ereilt. So ist denn diese Schrift sein litterarisches Vermächtnis und wird das Andenken an ihn, der sich um Giesshübl grosse Verdienste erworben hat, der Nachwelt erhalten. Winckler, Bad Nenndorf.

Bad Reinerz, klimatischer waldreicher Höhenkurenort. O. J. 42 S. Druck von Richard Pohl in Reinerz.

Hübsch ausgestattete Brunnenschrift, deren Verfasser sich nicht genannt hat. Am besten ist ihm die Schilderung der landschaftlichen Reize des Kurorts gelungen; die übrigen Abschnitte der Schrift enthalten manche sprachliche Härten, die ein gewandter Schriftsteller vermieden hätte. „Verkältlichkeit" ist kein schriftdeutsches Wort, vermutlich ein schlesischer Provinzialismus; „Industrie pp." ist eine sonderbare Kapitelüberschrift. Über „Litteratur" erhalten wir die Auskunft: „Die Litteratur über Reinerz ist eine reiche. Es wird auf die Titelblätter der Kurlisten Bezug genommen." —? — Anstatt der letztern kaum verständlichen Notiz hätte der Autor einige Büchertitel von Werken über Reinerz namhaft machen sollen. — Die in knapper Kürze gegebenen sachlichen Nachweise über die Kurmittel, Kuranstalten, Wohnungen, Ausflüge usw. werden ihren Zweck erfüllen. Sehr praktisch erscheint die Tabelle der Eisenbahnverbindungen und Fahrpreise. Vorzüglich gelungen sind die zahlreichen Abbildungen. Der Mangel eines eigentlichen Titelblattes fällt auf; der hübsche Umschlag ersetzt diesen Mangel einigermassen.
Winckler, Bad Nenndorf.

Stahl- und Eisenmoorbad Doberan in Mecklenburg. Luftkurort und Sommerfrische. Herausgegeben vom Vorstande der Gemeinnützigen Gesellschaft zu Doberan. Mit 4 Illustrationen und einer Kartenskizze. 32 S. (Gratis zu beziehen vom Vorstande der Gemeinnütz. Gesellsch.) 1899.

Eine gewissenhafte Beschreibung des freundlichen Kurorts Doberan, seiner Kurmittel, Vergnügungen und Sehenswürdigkeiten. Man erfährt daraus, dass auch „verbesserte kohlensaure" Stahlbäder verabreicht werden, die an künstlich eingeführter Kohlensäure so reich sind, dass sie „die Badeörter Oeynhausen, Nauheim und Kissingen übertreffen" sollen! Der natürliche Kohlensäuregehalt der Doberaner Stahlquelle beträgt nur 47 Cubikcentimeter i. L. Das Wasser wird auch zu Trinkzwecken künstlich mit Kohlensäure imprägniert. Auch sonst spielt die Kunst dort eine grosse Rolle: es werden u. a. auch Lohtanninbäder und Salzbäder bereitet. — Die zu Eisenmoorbädern verwendete Moorerde wird benachbarten Ländereien entnommen; ihre Bestandteile sind, wie die Schrift versichert, „nach ärztlicher Feststellung der Moorerde von Elster vollkommen gleich." Leider vermisst man analytische Angaben zum Beweise dieser Behauptung! — „Durch Zuführung von Kohlensäure zu den Eisenmoorbädern wird die Wirkung derselben noch bedeutend erhöht." Wir halten solche Zuführung für überflüssig. Möchten doch alle Kurverwaltungen auf die Pflege und Erhaltung ihrer natürlichen Kurmittel bedacht bleiben, aber die Einführung von allerhand künstlichen Zuthaten vermeiden! —
Winckler, Bad Nenndorf.

Jacobo Finzi: Breve compendio di psichiatria. Manuali Hoepli. Milano, Ulrico Hoepli. 1899. 222 Seiten, 2,50 Lire.

Über ein Gebiet, auf dem die Meinungen scharf auf einander stossen, und das noch im Ausbau begriffen ist, wie auf dem der Psychiatrie, ein Lehrbuch zuschreiben, ist keine leichte Sache; noch ungleich schwieriger ist es, in einem knappen Compendium dieses umfangreiche Gebiet zusammenzudrängen, und gar erst in einer für das grössere Publikum verständlichen Form, wie dieses der Zweck der Manuali Hoepli ist. Verfasser ist dieser Forderung mit ziemlichem Geschick gerecht geworden; er ist zwar noch jung bezüglich seiner Carrière, was ihm aber an Erfahrung abgeht, das versteht er durch scharfsinniges Urteil und Originalität zu ersetzen. Er hat sich nicht darauf beschränkt, im landläufigen Sinne eine Zusammenstellung der psychiatrischen Ergebnisse zu geben, sondern er behandelt in kritischer Weise das ganze Gebiet der psychiatrischen Forschung, wobei er im besonderen die neueren Strömungen und strittigen Punkte beleuchtet und im allgemeinen den Spuren von Kraepelin, Morselli und Krafft-Ebing folgt. — Die einzelnen Capitel behandeln 1. die Grenzen des Irreseins, 2. die Ursachen desselben, 3. die Symptome, 4. Begriff und Einteilung der Geisteskrankheiten, 5. die klinischen Formen derselben, (a. toxische und Collapsdelirien, b. chronische nervöse Erschöpfung, c. Amentia, d. chronische Intoxikationen, e. Psychosen infolge von Hirnläsionen, f. senile Demenz, g. paralytische Demenz, h. Dementia präcox, i. Paranoia, k. manikalisch-depressive Phrenosen, l. Hysterie, m. Epilepsie, n. psychpathische Zustände, o. Phrenastenie), 6. Diagnose der Geisteskrankheiten und 7. das Irrenhaus. G. Buschan, Stettin.

Genesis, das Gesetz der Zeugung. II. Band: **Sexualismus und Generation.** Von Professor G. Herman. (Leipzig, Arwed Strauch 1899.)

Ein Buch voller Widersprüche und Übertreibungen, im gleichmystischen Stile geschrieben, wie der Titel lautet. Hermann behandelt in diesem Teil seines „Gesetzes der Zeugung" den Sexualismus und die Generation in mehr schöngeistiger wie rein wissenschaftlicher Weise. In einzelnen Dingen vertritt der Verfasser geradezu absurde Ansichten. Die Schilderung (pag. 73 ff), die er von der Frau als Eheweib giebt, sind schief und parteiisch. Etwa die Quintessenz des Ganzen, die aber dem Leser kein klares Bild verschafft, ist die, dass der „physiokratische Tiermensch", wie Verf. den geschlechtsverkehrtreibenden Mann bezeichnet, die brünstige Wollust des Tieres verkörpernd dem besseren „psychokratischen Edelmenschen" weichen muss, der mit seiner „aseminalen Beiwohnung und deren begeisternden Stundengenuss gegenüber dem erschlaffenden Sekundenrausch einer tierischen Brunst einen Kulturfortschritt bedeutet, welcher alle Entdeckungen des neunzehnten Jahrhunderts aufwiegt." Sapienti satis! Die einzelnen Kapitel handeln von Energetik und Pubertät, Begattung und Befruchtung, Embryo-

logie und Vererbungstheorie, wobei die Theorie Schenk eine Abfertigung erfährt, über physiokratische Prokreation, Verhütung der Konzeption, willkürliche Geschlechtsauslese, Menschenzüchtung und anderes mehr. Zu bedauern ist, dass aus dem Titel nicht zu ersehen ist, welches Berufs der Verfasser ist, ob Arzt ob Philosoph oder was sonst. Hopf, Dresden.

Genesis, das Gesetz der Zeugung. III. Band: **„Bacchanalien und Eleusinien“.** Von Professor G. Herman. (Leipzig, Arwed Strauch 1899.)

Das vorliegende Buch soll den Beweis führen, dass es in allen Religionen der verschiedenen Kulturzeiten und Kulturvölker ein Prinzip gegeben hat, das die Götter als Gatten und Eltern der Erde oder der Menschheit ansieht, und dass aus der anfänglich stark ins sexuelle Gebiet reichenden Götterverehrung der Urvölker (Chaldäer, Assyrer, Ägypter, Juden) nicht nur die mancherlei Religionskulte späterer Kulturnationen sich entwickelt haben, sondern dass auch alle Mythologie auf sexuell-mystischen Grundlagen ruht. Die einzelnen Stadien der Entwicklung dieser sexuell-religiösen Anschauungen wird man aus den kurz angedeuteten Kapitelüberschriften ersehen: Das Ei der Gottheit — Weib-Mysterien der Urzeit —Paarungs-Mysterien des Altertums — Mann-Mysterien des Mittelalters usw. sonst Ethymologisch ist das Buch sehr reichhlatig. Ob die Absicht des Verfassers glücklich ausgeführt ist, steht auf einem andren Blatt. Hopf, Dresden.

Wegweiser der Gewerbehygiene. Herausgegeben von Dr. E. Golebiewski. Nr. 6: **Gesundheitsbuch für das Buchdruckergewerbe.** Vod Dr. Lewitt in Berlin. Nr. 7: **Gesundheitsbuch für die Kleineisen-Industrie.** Von Dr. G. D. Orthmann. Nr 8: **Gesundheitsbuch für das Handschuhmachergewerbe.** Von Dr. A. Mode. Berlin, C. Heymanns Verlag 1899. Preis jeden Hefts 60 ₰.

Die von Golebiewski herausgegebene Sammlung von „Gesundheitsbüchern“ für die einzelnen Gewerbe verfolgt einen guten und vernünftigen Zweck. Über den allgemeinen Plan giebt G. selbst folgende Auskunft: „Zunächst werden Art und Betriebsweise des Gewerbes abgehandelt und hieraus die ihm eigentümlichen Gewerbekrankheiten gefolgert; dabei findet die Statistik, das Arbeiterversicherungswesen und der Eintritt der Invalidität eingehende Berücksichtigung. — Wie sollen Arbeitgeber und -nehmer diese Schädlichkeiten abwenden? lautet die nächste Frage, nach deren Beantwortung in gleicher Weise, wie bisher die Krankheiten so die Unfälle besprochen werden. Den Schluss machen eine Darstellung der staatlichen Arbeitervresorgung und besondere zweckentsprechende Reformvorschläge! Zur Durchführung dieses Programms hat G. eine Reihe von Ärzten, welche auf dem betr. Industriegebiet besondere Erfahrung besitzen, gewonnen.

Erschienen sind bisher ausser den oben erwähnten Bändchen Gesundheitsbücher für das Bäckergewerbe. für Phosphorzündwarenfabrikation, für Tuch- und Buckskinfabrikation, für Kohlenbergbau und das Schneidergewerbe.

In Bändchen 6 wird jeden, nicht allein vom ärztlichen Standpunkt aus, die Schilderung des Setzens und Druckens interessieren. Von Krankheiten der Buchdrucker werden hervorgehoben die Tuberkulose, die Bleivergiftung, Krampfadern, Unterschenkelgeschwüre, Unterleibsbrüche, Augenerkrankungen, Hautkrankheiten, X-Beine. Plattfüsse und Alkoholismus; bei Frauen Bleichsucht und Blutarmut. Von Massregeln zur Verhütung dieser Krankheiten werden erwähnt vom Bundesrat auf Grund des § 120 e der Gewerbe-Ordnung und die zur Verhütung der Unfälle von der Buchdrucker-Genossenschaft getroffenen Anordnungen.

Bezüglich der Kleineisenindustrie einschliesslich des Schleifergewerbes werden als Schädlichkeiten hervorgehoben: Schwindsucht, Tabak- und Alkolmissbrauch, Staubeinatmung, das Schleiferasthma, die Erkältungs-, äussern, Haut- und Augenkrankheiten, Verkrümmungen des Knochengerüstes und Brüche. Grössere Unfälle entstehen lediglich durch Zerspringungen der Schleifsteine und beim Abwerfen oder Auflegen der Treibriemen.

Mit der Hygiene der Handschuhindustrie hat sich, wie uns Mode belehrt, wenigstens in Deutschland, noch niemand beschäftigt. Handschuhe sollen schon von den alten ägyptischen Königen, von den alten Griechen und Persern (bei Ringkämpfen) und den alten Römern benutzt worden sein. Weiterhin erzählt uns Mode vom Handschuh als Sinnbild der geistlichen und weltlichen Fürsten, bei Belehnung und Besetzung geistlicher Ämter, Verleihung von Standesrechten und Zeichen der Huldigung und Herausforderung zum ritterlichen Zweikampf, vom Handschuh der Mönchsorden und Soldaten, dem Handschuh als Schmuck- und Arbeitsausrüstungsgegenstand. — Die Zeit, welche erforderlich ist, nur aus dem rohen Fell einen Handschuh zu machen, beträgt ca. 4 Monate; zu diesem Zweck sind nicht weniger als 219 verschiedene Verrichtungen erforderlich. Von Krankheiten sind zu erwähnen: Schwielen an beiden Hohlhänden, Venenerkrankung an den Unterschenkeln, Stuhlverstopfung, Hämorrhoiden, Kurzsichtigkeit, Plattfussbildung, Bleichsucht, Blutarmut, Erkrankungen der Lunge, Bleikolik, Kopfschmerzen, erschwertes Atmen infolge des Geruchs faulenden Urins, Alkoholismus und Erkältungskrankheiten. Unfälle sind sehr selten; verhütet werden sie durch Schutzvorrichtungen an Nähmaschinen, Dollirwalzen und Transmissionen.

Schill, Dresden.

Physiologie des Gefühls von Oppenheimer, Heidelberg. (Heidelberg, Carl Winter 1899.) Preis 4 ℳ.

Der Verfasser versucht mit dem vorliegendem Buche eine Zusammenfassung aller bisher von den verschiedensten Seiten gesammelten Erfahrungen über Entstehung und Wesen der Gefühle zu geben, die er mit dem Titel „Physiologie der Gefühle“ belegt. Das Gefühl ist, wie viele andere Funktionen des Organismus eine bestimmte, in verschiedene Teile zerfallende Lebenserscheinung. Man muss sie ebenso wie jene mittels bestimmter Untersuchungsmethoden aufklären können. Es heisst dabei die Bedingungen festzustellen, unter denen ein Gefühl zu Stande kommt, wie es sich äussert und welche Erscheinungen es hervorbringt, sowie den zentralen Punkt zu ermitteln, an dem es in die Wahrnehmung ins Bewusstsein umgesetzt wird. Es liegt auf der Hand, dass das Thema zur Aufstellung mancher Hypothesen verlocken muss, und der Verfasser hält sich davon auch zu wenig frei. Von den Ergebnissen Oppenheimers will ich nur einzelne herausgreifen: Die sympathischen Fasern der Hinterwurzel bilden einen Teil der Schmerzbahn, die in ihrer Fortsetzung nach der Peripherie in den vasomotorischen Nerven verläuft. Jeder durch Reizung der Gewebe entstandene Schmerz ist von einer Hyperämie der betreffenden Gewebeteile begleitet. Die Sättigung ist ein Gefühl, das von den glatten Muskelfasern des Magens ausgeht, der Appetit scheint in einer gewissen Blutleere des Magens zu liegen. Jede aktive oder passive Hyperämie desselben hebt den Appetit auf. Hunger tritt wohl infolge Leere des Darmes auf, mit der ebenfalls ein anaemischer Zustand desselben Hand in Hand geht. Das Gehirn ist zwar an dem Bewusstwerden des Hungers beteiligt, der Vorgang ist aber keineswegs, oder wenigstens nicht erwiesenermassen eine Reflexion des Bewusstseins über den Ernährungszustand. Der Durst entsteht durch Verarmung des Bluts an Wasser infolge vermehrter Abgabe oder verringerter Zufuhr. Lust und Unlust, die dem sinnlichen Wohl- oder Übelbefinden des Individuums und der Förderung oder Hemmung des Lebens entsprechen, beruhen zum grössten Teil auf Blutdrucksschwankungen im Gebiet der Splanchnicus, indem erstere eine Erweiterung, letztere eine Verengerung der Gefässe entsprechen.

Es würde zu weit führen, dem Verfasser in alle Einzelheiten zu folgen. Wer sich für die physiologischen Vorgänge, die sich beim Wahrnehmen des Gefühls abwickeln, näher interessiert, schlage das Werk Oppenheimers selbst nach. Die Anordnung der Kapitel erscheint etwas willkürlich. Hopf, Dresden.

Die Pflege der Wöchnerinnen und Neugeborenen von Dr. Beaucamp, dirig. Arzt des Mariannen-Instituts, Wöchnerinnen-Asyl in Aachen. 3. Auflage. Bonn, Druck und Verlag von P. Hauptmann. 1,50 ℳ.

Ein übersichtlich und leicht verständlich geschriebenes Buch, welches in keiner Wochenstube fehlen sollte. Es wird in vielen Fällen vor Schaden bewahren und alten Aberglauben ausrotten. Die Ärzte sollten nicht verfehlen, in ihrer auf diesen Leitfaden Praxis hinzuweisen, der sich auch ganz besonders zum *Unterricht* in Hebammenlehranstalten und Wärterinnenschulen *eignen dürfte.* Dr. A. Loewy, *Bunzlau.*

Die gesetzlichen Vorschriften über die Schutzpockenimpfung. Reichs-Impfgesetz nebst den dazu gehörigen Bundesrats-Beschlüssen und den in den einzelnen Bundesstaaten erlassenen Ausführungsbestimmungen. Znm Gebrauch für Ärzte, Impfärzte, Medizinalbeamte und Verwaltungsbehörden zusammengestellt und erläutert von Dr. O. Rapmund, Regierungs- und Geheimer Medizinalrat in Minden i. W. Leipzig, Verlag von Georg Thieme. gr. 8° 79 Seiten. 1900. 1 ℳ 20 ₰.

Alle das Impfwesen betreffenden gesetzlichen Vorschriften sind in diesem Büchlein enthalten und übersichtlich geordnet. Ein ausführliches Sachregister dient als vorzüglicher Wegweiser. Besonders erwähnenswert ist ein Schema zu den jetzt vorgeschriebenen Aufzeichnungen über die Herkunft, Verwendung und den Erfolg der benutzten Lymphe. Dr. A. Loewy, Bunzlau.

Verhütungsmassregeln für Augenkranke. Von Dr. Weil. Berlin, C. Wilh. Müller. Pr. 20 ₰.

Enthält eine Anzahl der üblichen hygienischen Vorschriften. Da der Verf. am Schlusse seine Wohnung und seine Sprechstunden eingehend bekannt giebt, so ist anzunehmen, dass er das Heftchen nur für den Gebrauch seiner Patienten, nicht für die Allgemeinheit bestimmt hat. Guttmann, Breslau.

Zur Besprechung in unserer Zeitschrift stehen schriftstellernden Abonnenten des „Reichs-Medizinal-Anzeigers“ nachstehende neu erschienene Bücher kostenfrei nach eigener Wahl zur Verfügung:

Bayer, Prof. Dr. Karl, in Prag, der angeborene Leistenbruch 1,20. — Bernstein, Dr. M., in Kassel, Anleitung zur Verhütung geschlechtlicher Erkrankungen für das männliche Geschlecht, 1 ℳ — Delpeuch, Armand, histoire des maladies — la goutte et la rheumatisme rel 1900 gr. 8° XIII u. 678 S. — Hermann, Prof. G., „Genesis“, das Gesetz der Zeugung IV. Bd. Animismus und Regeneration 4,00. — Jahresbericht des stehenden Vereines für die Erhaltung des Kaiser Franz-Josepf-Kinderspitales in Brünn, für das Jahr 1899, 39 Seiten. — Breitbach, Dr. med., in Dresden, die Zahnpflege, deren Wichtigkeit und richtige Anwendung II. verl. Aufl. — Schultze, Geh. Rat Prof. Dr. Bernh. Sigm., in Jena, Dammschutz. Ein Vortrag für Hebammen, 0,75. — Seitz, Dr. med. Otto, in München, über primäres Scheidensarkon Erwachsener (Lymphen dothalioma), 0,75. — Wulffert, Dr. med. Friedrich, in Berlin, die Akklimatisation der europäischen und insbesondere der germanischen Rasse in den Tropen und ihre hauptsächlichsten Hindernisse, 0,75.

Besprechung von Zeitungsbeiträgen.

Thiosinamin-Seife und Thiosinamin-Pflastermulle. Von P. G. Unna. Monatshefte für praktische Dermatologie. Band 29, Heft 12.

Das Thiosinamin. das von Hebra 1892 gegen Lupus, später gegen Stauungs-Fibrose, Sklerodermie, Narben und Keloide empfohlen wurde, ist in Wasser unlöslich; zur subkutanen Injektion verwandt, ziemlich schmerzhaft. Unna hat die lokale epidermatische Wirkung des Thiosinamins, die in der Hauptsache die Erweichung und den Schwund des fibrösen sklerotischen Gewebes herbeiführt, erprobt und zu dem Zwecke eine Seife von folgender Formel hergestellt: Saponis unguinosi 10,0
Thiosinamini 0,5—1,0—2,0
M. f. Salbenseife

Die Pflastermulle, die er anwandte, enthielten 10,20 und 30(!) g Thiosinamin pro Meter. Der Pflastermull ist der Seife an Wirksamkeit und Reizlosigkeit noch überlegen, so dass er heute wohl den ersten Rang unter allen Mitteln gegen Keloide einnehmen dürfte. Unna hat bei Tag die Seife einschäumen und nachts den Pflastermull tragen lassen oder — als wirksamste, allerdings etwas reizende Behandlungsweise — die Applikation der Seife mit nachfolgender Bedeckung mit Quecksilber-Pflastermull und interkurrenter Massage kombiniert oder endlich Thiosinamin- und Quecksilber-Pflastermull abwechselnd verwandt. Behandelt wurden mit gleich günstigem Erfolg: Keloide von Schnittwunden und Ätzungen, fibröse Stränge auf dem Boden von Varicen, Leprome, Syphilome (Initial-Sklerose) und Lupus. Forchheimer, Würzburg.

Salol als Bandwurmmittel. Von Galli-Walirio. Therap. Monatsh. 1900 März.

In der Voraussetzung, dass das Salol vermöge seiner Eigenschaft, im Darm in seine Komponenten, Salicylsäure und Carbolsäure, sich zu spalten, möglicherweise dem Bandwurm den Aufenthalt im Darm verleiden könnte, verordnete Verfasser in einem Falle 1,0 Salol. Schon nach einigen Stunden nach der Aufnahme erschien ohne jede Beschwerde im Stuhl ein schönes Exemplar von Bothriocephaluslatus. Die Mitteilung soll zu weiteren Versuchen anregen. v. Boltenstern, Bremen.

Zur Wirkung der Gelatine als Blutstillungsmittel. Von Bauermeister. Deutsch. med. Wochenschr. 1899 Nr. 39.

B. hat die Gelatine sowohl bei äussseren Blutungen wie bei inneren (Blutungen des Magendarmkanals, Lungen-, Uterinblutung) angewandt und überall, mit Ausnahme bei der Lungenblutung, prompten Erfolg gehabt. Allerdings sind in einzelnen Fällen Schädlichkeiten hervorgetreten, die vielleicht mit der Darreichung der Gelatine in Zusammenhang zu bringen sind; so trat in einem Falle von Duodenalgeschwür eine ausserordentliche Herabsetzung der Pulszahl mit starker Arterienspannung und Unregelmässigkeit der Herzaktion ein; in einem Falle von Nephritis mit Nasen-, Uterus- etc. -Blutungen folgte wenige Tage nach Gelatinedarreichung eine totbringende Urämie. Nach unseren heutigen Anschauungen ist anzunehmen, dass die Gelatine direkt auf die weissen Blutkörper wirkt.

Aus den bisherigen Erfahrungen geht hervor: Die Gelatine, oberflächlich angewandt, ist ein durchaus unschädliches Mittel. Ob die subkutane Darreichungsweise unter allen Umständen ebenfalls unschädlich ist, oder ob vielleicht nicht das Bestehen bestimmter Erkrankungen z. B. Herz- und Nierenerkrankungen etc. den subkutanen Gebrauch wenigstens kontraindiziert, müssen erst weitere Beobachtungen ergeben. Schnell, Egeln.

Lebensgefährliche Nasenblutung, gestillt durch örtliche Gelatineeinspritzungen. Von Freudenthal. Deutsch. med. Wochenschr. 1899 Nr. 49.

In einem hartnäckigen Falle von Epistaxis bei einer alten Dame, bei der die verschiedensten Mittel bereits angewendet waren und äusserste Verblutungsgefahr bestand, führte folgendes Verfahren zu einem augenblicklichen Erfolge: Nachdem die Nasenhöhle mit warmer, physiologischer Kochsalzlösung durchgespritzt war, wurden etwa 20—30 ccm flüssige, warme Gelatine (6 Blättchen weisser Gelatine aufgelöst in einer Obertasse kochenden Wassers) in die Nase nach allen Richtungen hin eingebracht, und zwar vermittels einer Glasspritze mit weiter Öffnung. Kauen und Schneuzen wurden dabei strengstens untersagt. Schnell, Egeln.

Zur Technik der Magenaufblähung. Von Fürbringer. Deutsch. med. Wochenschr. 1899 Nr. 46.

Die künstliche Aufblähung des Magens mittels Kohlensäure hat F. aufgegeben wegen der Unmöglichkeit einer den thatsächlichen Verhältnissen stets entsprechenden Dosierung des CO_2 Quantums. Aber auch die Lufteinblasung in den Magen mittels der Sonde rechnet mit Unbequemlichkeiten. Hier kommt zunächst die Beschaffung und Handhabung eines nicht ganz einfachen Apparates in Betracht. F. hat dieses Verfahren vereinfacht, indem er den Sprayapparat entfernte und die Luft direkt mit dem Munde in die Sonde einbliess. Hierbei muss man nur dafür Sorge tragen, dass, während die linke Hand den Schlauch hält, und nach Bedarf komprimiert, Auge und freie rechte Hand inspiziert und palpiert.

Bei dem Sondenverfahren und namentlich bei der direkten Luftinsufflation stellen nur die unberechenbaren Brechbewegungen eine höchst störende Nebenerscheinung, das besonders dann, wenn man die Kardinalregel, den Schlauch noch während des Einblasens zu komprimieren, ausser Acht lässt. Deshalb hat F. ein Verfahren ansfindig gemacht, geeignet diese Übelstände auf ein niedrigstes Mass zu beschränken. Die Sonde wird gar nicht in den Magen, sondern nur bis etwa zur Mitte der Speiseröhre eingeführt, und von dieser aus der Magen ausgeblasen. Melden sich hierbei, zumal bei nicht leerem Magen, Würgbewegungen, so bleibt bei der richtigen Aufmerksamkeit Zeit, das offene Schlauchende in ein Gefäss zu dirigieren. Macht die relativ übermässige Aufpumpung des Magens stärkere Beschwerden, so wird die Sonde einfach bis in den Magen vorgeschoben und damit die Entleerung sofort herbeigeführt. Dieses Verfahren ist natürlich am Schlusse der Untersuchung überhaupt geboten.

Bei der nötigen Übung und subtilem Vorgehen nimmt die ganze Prozedur in vielen Fällen eine überraschende kurze Zeit in Anspruch, ohne dass der Patient über eine Belästigung klagt. Dem Verfahren haften auch einige Unvollkommheiten an. So wird die reflektorische Spannung der Bauchdecken störend empfunden. Auch ist mit der Incontinenz bezw. Insuffizienz des Pylorus zu rechnen. Mehrfach ist es auch unmöglich, dass Luft in den Magen eindringe, trotz erheblich gesteigerten Drucks. Schnell, Egeln.

Ein in Heilung übergegangener Fall von „spastischer Spinalparalyse“ nach Influenza. Von Dr. L. Michaelis. D. med. Wochenschr. 7/99.

Die Seltenheit der völligen Genesung, sowie die geringe Zahl der veröffentlichten Fälle von Myelitis resp. spastischer Spiralparalyse nach Influenza lässt es mich wichtig erscheinen, die Aufmerksamkeit der Kollegen auf diese Veröffentlichung zu lenken. Verf. konnte nur fünf Fälle von Myelitis nach Influenza in der Litteratur auffinden und nur einer von diesen bot das Bild der spastischen Spinalparalyse. Eine ebenfalls mit spastisch-paretischen Erscheinungen einhergehende Erkrankung kam in der Senatorschen Klinik zur Aufnahme und Beobachtung, die Verf. in der vorliegenden Arbeit schildert. Wenn ich auch nicht verkennen will, dass das jugendliche Alter von nur 13 Jahren, das sehr plötzliche Einsetzen der spastisch-paralytischen Symptome, die in gleicher Intensität bestehen blieben, das gleiche Befallensein beider Unterextremitäten, der relativ akute und günstige (3—4 Monate) Verlauf nicht gerade absolut für die spastische Spinalparalyse sprechen; dass ganz besonders auch gar kein Wert auf die Differentialdiagnose der Hysterie, die doch nicht ohne weiteres ausgeschlossen erscheinen kann, gelegt wird, wenigstens konstatiert Verf. nicht ausdrücklich die Abwesenheit sonstiger hysterischer Symptome bei dem Patienten; dass endlich gar nicht die Möglichkeit erwogen ist, dass die Krankheitssymptome, wie z. B. auch Oppenheim hervorhebt, nach Erkältungen, die hier nach Jahreszeit und Anfangssymptomen durchaus nicht völlig auszuschliessen sind als eine mit Rigidität verbundene Schwäche der unteren Extremitäten sich entwickeln kann — eine spinale Blutung lässt sich, wie der Verf. selbst zugiebt, nicht absolut ausschliessen — so will ich doch gestehen, dass nach der gegebenen Krankengeschichte wohl die Diagnose der spastischen Spinalparalyse die grösste Wahrscheinlichkeit für sich hat, und die Annahme einer Erkrankung der Pyramidenseitenstränge des Dorsalteiles des Rückenmarks die pathologische Grundlage bilden könnte.

Dass diese Affektion keine schwere sein kann, vielmehr sehr leicht sein muss, ergiebt sich von selbst, da sonst die Leitungs- und Leistungsfähigkeit des Rückenmarks, auch nach der Heilung, beeinträchtigt und eine restitutio ad integrum durchaus ausgeschlossen gewesen wäre. Selbst der vom Verf. etwa angenommene circumscripte Entzündungsprozess würde meines Erachtens schon das letztere nach seinem Verschwinden verhindern. Es bliebe also wohl nur die Annahme einer einfachen Funktionsstörung, evtl. die von kleinen kapillaren Blutungen übrig. Das Gebiet der Funktionsstörungen ist aber wieder dasjenige, bei dem wir uns im grossen und ganzen wenig denken können, auf dem Hysterie und Neurasthenie nur eine grosse Rolle spielen. Immerhin ist, auch davon abgesehen, dass die spastische Spinalparalyse als durchaus selbständige Krankheit noch nicht überall anerkannt ist, die Publikation diesses Falles eine interessante und denkenswerte, da sie in Bezug auf Prognose und Verlauf etwas von der Regel durchaus abweichendes bietet. Ich möchte daher die Lektüre und das Stadium der Arbeit des Koll. M. dringend empfehlen. Wulff, Oldenburg.

Zur Psychotherapie der Schmerzen. Von Prof. Oppenheim. Therapie der Gegenwart 1900 III.

Verf. führt hier aus, wie bei Hysterischen, Neurasthenikern und Hypochondern als Neuralgien gedeutete Schmerzen eines begrenzten Nervengebietes meistens nur Algien auf vorgenannter Basis sind, sog. Psychalgien, die noch dazu sehr hartnäckig der Behandlung widerstehen. Der krankhafte Seelenzustand und speziell jener psychische Vorgang, durch den die Aufmerksamkeit kontinierlich und in krankhaft erhöhtem Masse einem bestimmten Nervengebiet zugewandt wird, ist so oft genug der einzige Urheber und Erhalter der Schmerzen. Dies muss bei der Behandlung gewürdigt und der Psychotherapie die Hauptaufgaben zugeschoben werden, die auf diesem oder jenem Wege auch oft zum Ziele führt. Aber immerhin kommt es doch vor, dass es nicht gelingt, das Vorstellungsleben zu beeinflussen, auch die Hypnose lässt im Stich; und so hat Verf. eine andere Behandlungsmethode, die er „Ablenkungsmethode" nennt, ausgebildet, die in systematischen Übungen besteht, um die Fähigkeit zu erlangen, Reize, die von der schmerzhaften Körpergegend ausgehen, zu vernachlässigen, resp. nicht mehr zu empfinden, eine Methode, die, wie Verfasser an mehreren Krankengeschichten ze[igt,] oft von Erfolg war. Anwendungsweise und Ausführung dieser ne[uen] Behandlungsart, die darin gipfeln, durch Hinrichten der Aufme[rk]samkeit auf andere nicht schmerzhafte Reize an anderen Körp[er]gegenden, sie von der schmerzhaften Gegend abzulenken, müs[sen] im Original nachgelesen werden. Wenn auch der Übelstand, d[ass] die Geduld des Arztes und des Patienten sehr in Anspruch g[e]nommen wird, sicherlich nicht unterschätzt werden soll, so st[ellt] diese Behandlungsmethode doch eine Bereicherung unserer Therap[ie] dar, für die wir dem bekannten Verfasser Dank schulden. D[ie] Lektüre und das Stadium der Arbeit möchte ich den Herren Ko[llegen] dringendst empfehlen. Wulff, Oldenburg.

Zur Kasuistik des Irreseins bei Zwillingen. Von Dr. He[...]feldt. Allg. Ztschr. f. Psych. Bd. 57 I.

Da die Zahl der bekannt gewordenen Fälle von Zwilling[s]psychosen nicht sehr gross ist, etwa 20 beträgt, so publiziert Ve[rf.] 2 neue solche von ihm zusammengestellte Krankengeschichten a[us] der Kreisirrenanstalt Werneck. I. Fall: Periodische maniakalisch[e] Exaltation bei Zwillingsbrüdern, die im 31. resp. 30. Jahre zu[m] ersten Male, dann noch wiederholt erkrankten und zur Genesung kamen. II Fall: Melancholie bei Zwillingsschwestern, die im 2[.] resp. 27. Jahre erkrankten und beide genesen sind. Die Krankheitsbilder der beiden Brüder resp. Schwestern haben eine frappante Ähnlichkeit und auch im ganzen weiteren Verlauf der Erkrankung blieb die Kongruenz der Symptome bestehen, so dass die Diagnose, da eine gegenseitige Beeinflussung ausgeschlossen erschien und die Geschwister beide Male von einander unabhängig lebten, wohl als richtig anzuerkennen und nicht zu bezweifeln sein dürfte, besonders da auch, wie schon angedeutet, im weiteren Verlaufe der Erkrankungen die auffällige Übereinstimmung der Krankheitserscheinungen bestehen blieb. Als Anhang wird noch ein III. Fall bei zwei Schwestern kursorisch mitgeteilt, bei dem, trotz grosser körperlicher und geistiger Ähnlichkeit, doch die Auffassung der Krankheitssymptome als Zwillingsirresein nicht ganz einwandsfrei erscheinen dürfte. Immerhin ist es dankbar anzuerkennen, dass Verf. sich der Mühe unterzogen hat, die Zahl der beobachteten Fälle zu vermehren. Die Lektüre der Arbeit ist als interessant und lehrreich den Fachgenossen zu empfehlen. Wulff, Oldenburg.

IV) Nachrichten.

Bücherkunde, Sammelschriften, Geschichte.

— Während der Weltausstellungsperiode in Paris werden dort über 100 **Kongresse** aller möglichen Fächer und Wissenszweige abgehalten. Von diesen fallen in das Gebiet der Medizin und der Hygiene: der Kongress der Vegetarier (21. Juni), der Homöopathen (18. Juli), der internationale Kongress für ärztliche Standespflichten und Plichtenlehre (23. Juli), Kongress der mediz. Fachpresse (26. Juli), Kongress für Elektrologie und medizinische Radiologie (27. Juli), pharmazeut. Kongress (2. Aug.), internat. mediz. Kongress (2. Aug.), Dermatologen-Kongress (2. Aug.), Kongress der Zahnärzte (8. Aug.), hygien. Kongress (10. Aug.), Hypnotismuskongress (12. Aug.), Kongress gegen Tabakmissbrauch (20. Aug.), Psychologenkongress (22. Aug.), Kongress für psychische Erziehung (30. Aug.), Kongress d. pharmazeutisch. Spezialisten (3. Sept.).

—! In Berlin ist ein neues ärztliches Unternehmen eröffnet worden, nämlich ein **Institut für medizinische Diagnostik.** Dasselbe ist eine private Anstalt des Herrn Dr. Martin Klopstock und verdient seiner grossartigen Anlage und seinem Zwecke nach Beachtung. Eine Reihe hervorragender Spezialisten sind daran beteiligt. Es ist entstanden nach dem Vorbilde des Institutes Dr. Philipp Blumenthals in Moskau und bietet jedem Arzte jederzeit Gelegenheit, wissenschaftlich exakte, zuverlässige Untersuchungen ausführen zu lassen oder, falls er Zeit und Lust dazu hat, unter sachkundiger Leitung und mit den besten Hilfsmitteln der Neuzeit an den zur Verfügung stehenden Arbeitsplätzen selbst vorzunehmen.

— Eine **Allgemeine Deutsche Ausstellung für Sanitäts- und Rettungswesen, Kranken- und Gesundheitspflege** findet vom 8. bis 30. September 1900 in Verbindung mit dem IV. Deutschen Samariter-Tage zu Breslau statt. Nachdem diese Fach-Ausstellung die erste auf diesem Gebiete in der Kgl. Haupt- und *Residenz*-Stadt Breslau, der zweitgrössten Stadt Preussens, welche der geistige und gewerbliche Mittelpunkt der beinahe 5 Millionen Einwohner zählenden Provinz Schlesiens ist, sowie in Anbetracht dessen, dass die Spitzen der Behörden und bedeutendsten Männer der Stadt Breslau, dem Unternehmen fördernd und wohlwollend zur Seite stehen, verspricht diese Ausstellung nicht bloss fachlich eine ernste und lehrreiche zu werden, sondern es steht auch zu erwarten, dass durch den voraussichtlich starken Besuch, welche dieselbe haben dürfte, den Ausstellern grosse geschäftliche, wie nicht minder moralische Erfolge winken, zumal die an der Spitze des Unternehmens stehenden Persönlichkeiten für eine würdige Durchführung der Ausstellung die beste Gewähr bieten.

Der Zweck der Ausstellung ist, die Fortschritte, welche auf den verschiedenen in Frage kommenden Gebieten während des letzten Jahrzehntes gemacht wurden, sowie die Thätigkeit des Deutschen Samariter-Bundes dem grossen Publikum und den betreffenden Fachkreisen vor Augen zu führen.

Ferner soll dieselbe aber nicht bloss das Samariter- und Rettungswesen, sondern auch die öffentliche und

häusliche Gesundheits-Pflege, die Ernährung des Volkes und der Armee zur Anschauung bringen.

Obwohl die Ausstellung eine deutsche ist, werden im allgemeinen Interesse auch ausländische Erzeugnisse und Produkte zur Ausstellung zugelassen, und sind hierfür besondere internationale Spezial-Konkurrenzen vorgesehen.

Die Anmeldungen zur Ausstellung sind bis spätestens 1. August cr. an das Ausstellungs-Bureau Breslau, Schweidnitzer Strasse 19, wo auch Auskünfte erteilt werden und Programme kostenlos erhältlich sind, einzusenden.

Gesundheitliches.

—l **Apollinaris als Heilmittel.** Die wichtigsten Heil-Bestandteile des Apollinaris-Wassers sind: Doppeltkohlensaures Natron, Doppeltkohlensaure Magnesia, Doppelkohlensaurer Kalk und Chlornatrium. Die heilsamen Wirkungen desselben werden durch den Reichtum an freier Kohlensäure — welcher das Wasser auch seinen angenehmen Geschmack verdankt — noch erhöht. Aus dieser äusserst günstigen Zusammensetzung ergiebt sich, dass es, was die therapeutische Verwendung angeht, zur Klasse der alkalischen Säuerlinge zu zählen ist. Apollinaris hat gerade diejenige Stärke, welche sich als die beste erweist, indem es weder, wie einige Brunnen zu reich, noch wie andere, zu arm an mineralischen Bestandteilen ist. Bei Behandlung folgender Krankheitszustände bewährt sich Apollinaris: 1) Bei Entzündungen des Halses und der Atmungsorgane, besonders bei akuten und chronischen Katarrhen des Rachens, des Kehlkopfs, der Luftröhre und der Bronchialäste. Unvermischt getrunken, besser aber noch mit ungefähr 25 % kochend heisser Milch vermischt, vermindert es den Hustenreiz, befördert die Expektoration und gewährt dadurch grosse Erleichterung bei Affektionen des Halses und der Luftröhre. Namhafte Autoritäten bestätigen dies, unter anderen: Prof. Thilenius, Berlin, Geh. San.-Rat Dr. G. Varrentrapp, zu Frankfurt a. M., a. o. Mitglied des Kais. Deutschen Gesundheitsamts, Prof. Dr. Lorinser, K. K. Universität Wien, Dr. Lennox Browne, London. 2) Bei Affektionen des Magens und Darmes, namentlich bei gastrischen Katarrhen und Darmkatarrhen, bei akuter und chronischer Dyspepsie verbunden mit Appetitmangel und bei Gelbsucht. Bei allen diesen Störungen erweist sich der häufige Gebrauch von Apollinaris-Wasser — am besten eine halbe Stunde vor den Mahlzeiten genommen — von grossem Nutzen und zwar hauptsächlich durch Neutralisierung der Säure, durch Lösung des anhaftenden Schleimes und indem es auf natürliche Art die Drüsen zur Sekretion anregt. Viele bedeutende medizinische Autoritäten haben ihr Gutachten auch nach dieser Richtung hin abgegeben, unter anderen: Prof. Oertel, München, Prof. Dr. Ritter von Braun-Fernwald, Wien, Prof. Thilenius, Berlin, Prof. Kisch, Marienbad, Prof. Leichtenstern, Köln, Dr. Bottentuit, Paris, Dr. Wimmer, Brüssel, Dr. Hammond, New-York, Dr. Flint, New-York, Dr. Fordyce Barker, New-York. 3) Bei Krankheiten der Harnorgane, bei Nierensteinen, bei Gicht sowie bei harnsauerer Diathese und bei Blasenkatarrhen. Bei diesen sowohl wie bei den bereits erwähnten Krankheiten, ist das Apollinaris-Wasser infolge seiner alkalisch auflösenden und diuretischen Eigenschaften ein unschätzbares Heilmittel. Diese Ansicht wird bestätigt, durch die Schriften der Professoren Kisch, Leichtenstern, R. Ogden-Doremus, Lorinser und Beissel.

—l **Über den Handel mit Eis** hat der Oberste Sanitätsrat in Wien nach einem Referate der Prof. Dr. Max Gruber ein Gutachten erstattet, welches es als geboten bezeichnet, dass die Eisgewinnung überall durch die Sanitätsorgane überwacht werde. Strenge Massnahmen werden angeordnet, wenn Eis als Speiseeis bezeichnet und für den menschlichen Genuss in den Verkehr gesetzt wird. In solchen Fällen wird man bezüglich der Wasserbeschaffenheit durchaus dieselben Anforderungen stellen müssen wie bei der Herstellung und dem Vertriebe von Sodawasser. W. med. Bl.

Krankheiten.

— Dr. Bergmanns **Kaupräparate** beruhen auf der Idee, den durch Kauen, also auf physiologischem Wege, reichlich erzeugten Speichel zum Träger bestimmter Heilwirkungen zu machen. Bekannt sind die Hals-Kaupastillen gegen anginöse Affektionen und Beschwerden zum Ersatz der Gurgelwässer. In anderer Weise ist der reichliche Speichelfluss bei den Magen-Kautabletten verwertet worden. In Fällen von Hyperacidität oder saurer Diathese (Gicht), Rheumatismus, Diabetes etc., hat nach Versuchen der Speichel seine Alkalescenz teilweise oder gänzlich eingebüsst. Es gelingt durch anhaltendes Kauen den Speichel stark alkalisch zu machen, wie man schon durch Lacmus nachweisen kann und dadurch zur Säuresättigung des Mageninhaltes entsprechend besser als mit den üblichen Alkalien beizutragen. Ein weiteres und grosses Anwendungsgebiet hat Prof. Leube in der Behandlung der Wassersucht und Pleuritis exsudativa geschaffen. Er schreibt in seiner Arbeit: über die therapeutische Verwertung der Ptyalise wörtlich folgendes:

„Durch energisches Kauen kann man, wie mich die Erfahrung an Kranken lehrte, eine stärkere Salivation als mit allen medikamentösen Speichelmitteln erzielen und im Tage bequem 400 bis 1000 ccm eines wässerigen, aus dem Munde überschüssig abfliessenden Speichels erhalten. Während der Anwendung der Kautabletten darf, damit der Salivationseffekt derselben richtig beurteilt werden kann, natürlich nicht mehr Flüssigkeit als gewöhnlich getrunken werden. In fünf Fällen von Pleuritis exsudativa war der Erfolg der Ptyalise jedesmal positiv, in einem der Fälle weniger ausgesprochen, als in den vier anderen Fällen, in welchen eine vollständige Resorption des Exsudat in kürzester Zeit zu stande kam.“

Bei saurer Dyspepsie wird regelmässig eine Tablette 15 bis 20 Minuten lang nach der Mahlzeit gekaut, der Speichel verschluckt. Die ausgekaute Tablette ausgespuckt. Bei Hydropsie etc. ist nach Leube der Speichel auszuspeien.

—t Wenn auch für die Behandlung der **Scabies** bereits eine stattliche Anzahl von wirksamen Mitteln zur Verfügung steht, so ist doch bei der Hartnäckigkeit, mit der manche Fälle dieser weitverbreiteten Krankheit jeder Behandlung trotzen, eine Vermehrung der antiscabiösen Mittel mit Freuden zu begrüssen. Eine solche haben wir in dem **Epicarin** einem Kondensationsprodukte des Naphthols und der Kresotinsäure zu sehen. Pfeiffenberger berichtet in N. 19 der Klinisch-therapeut. Wochenschrift über mehr als 50 Fälle, von Scabies und Prurigo, die er mit Epicarin erfolgreich behandelte, die Wirkung war stets eine prompte, der Juckreiz verschwand meist schon nach der ersten Einreibung vollständig, die Abheilung erfolgte ohne irgend welche Reizerscheinungen.

Unzweifelhaft wird das Epicarin sich bei der Behandlung dieser Krankheiten bald einen hervorragenden Platz erringen.

Krankenverpflegung, Krankenbehandlung.

—1 Ein **Finsen-Institut** zur Lupusbehandlung ist in St. Petersburg von der Kaiserin-Witwe errichtet worden. Dr. Sarapin hat auf Veranlassung der Kaiserin bei Finsen dessen Methode studiert und eine dänische Dame ist als Oberin des russischen Instituts angestellt worden.

— Die Leitung des bekannten Römpler'schen Sanatoriums in Görbersdorf ist auf Dr. E. Joel in Gotha übergegangen; Sanitätsrat Dr. Römpler wird auch fernerhin als konsultierender Arzt fungieren.

— Die von dem Verein gegen den Missbrauch geistiger Getränke mit dem Charakter einer Volksheilstätte errichtete **Berliner Trinkerheilanstalt** bei Fürstenwalde ist Anfang Juli ihrer Bestimmung übergeben worden, die Leitung ist einem Verwaltungsausschuss unterstellt, dem die Herren Baer, Laehr, Sander, Moeli, Ewald, Hebold und Waldschmidt angehören. Die Lage ist eine denkbar günstige, für den Zweck vorzüglich geeignete; rings von Tannenwaldungen umgeben, liegt die Anstalt mit freiem Blick auf Wiese und Acker 3 bis 4 Kilometer vom Vorortverkehr — Fürstenwalde — entfernt, völlig isoliert da. Auf dem 170 Morgen grossen Areal, welches aus Wald, Wiese und Acker besteht, ist ein Anstaltsgebäude erbaut, welches neben einer Verwalterwohnung, der Anstaltsküche, Speisesaal, Aufenthaltsräumen und Badezimmern Platz für 50 Krankenbetten enthält. Die Schlafräume sind durchweg ein- und dreibettig, sehr behaglich und bei aller Einfachheit hübsch eingerichtet, wie überhaupt das Ganze einen ausserordentlich prächtigen und gediegenen Eindruck macht. Da grundsätzlich die Insassen körperliche Arbeiten verrichten sollen, ist darauf Bedacht genommen, eine vollständige Ökonomie und Gärtnerei, in der die Kranken unter sachgemässer Anleitung — gegen Entgeld — sich bethätigen sollen, vorzusehen. Der Pensionspreis ist auf 100 ℳ monatlich festgesetzt; Krankenkassen, Landarmenverbänden, Landesversicherungsanstalten, Kommunalbehörden, Berufsgenossenschaften etc. werden auf Grund besonderer Verträge Pflegesätze gewährt, die den Berliner Sätzen für Kassenkranke entsprechen, die Aufenthaltsdauer wird auf mindestens 6 Monate bemessen; nachweislich unheilbare Kranke werden nicht aufgenommen, da der Charakter der Heilstätte gewahrt bleiben soll. Jede wünschenswerte Auskunft erteilt Dr. Waldschmidt, Charlottenburg-Westend, Lindenallee (Telephon-Amt Westend 68), an welche Adresse Anmeldungen erbeten werden.

— Eine Reise durch die Tropen, sowohl zu Wasser wie zu Lande, hat für den Reisenden durch eine neuartige Verwendung des **Linde'schen Kühlsystems** all ihre Schrecken, soweit wenigstens die durch die übermässigen Hitzegrade verursachten Leiden in Betracht kommen, verloren. In den Eisenbahnwagen, sowohl wie auf den Schiffen werden nämlich Vorkehrungen getroffen, um die Passagierabteilungen ständig mit kühler Luft zu versehen. So werden die vom Nordd. Lloyd und der Hamburg-Amerika-Linie für den australischen und chinesischen Postverkehr bestimmten, jetzt auf dem Stettiner „Vulkan" in Arbeit befindlichen Dampfer mit Linde-schen Eis- und Kühl-Maschinen zwecks Kühlung der Kabinen ausgerüstet. Wird es also dem Reisenden auf Deck zu ungemütlich warm, so flüchtet er sich in seine Kabine und erholt sich dort in einer bedeutend kühleren, erfrischenden Temperatur. Verwunderlich ist nur, dass nicht schon längst jemand auf diesen das Reisen in den Tropen so bedeutend erleichternden Gedanken gekommen ist, zumal da schon seit Jahren auf Schiffen und Eisenbahnen die Fleisch- und anderen Vorräte in Kühlräumen konserviert werden.

Standes- und Berufs-Angelegenheiten.

— **Berlin.** Der Finanzminister v. Miquel soll sich bereit erklärt haben, für den Fall dass die Ärztekammer eine prozentuale Besteuerung der Ärzte nach dem Einkommen beschliessen sollte, dem Vorstande derselben vertrauliche Auskunft über das Einkommen der Steuerpflichtigen zu erteilen. Hiermit dürfte die grosse Schwierigkeit, die sich den prozentualen Besteurungwesen entgegenstellte, behoben sein.

— Durch die Tagespresse gingen letzte Wochen alarmierende Mitteilungen aus einer im LXII. Band des Archivs für klinische Medizin von Dr. Strubel, früherem Assistenten der medizin. Klinik in Jena veröffentlichte. Arbeit über Diabetes insipidus, deren Einzelheiten es teilweise unbegreiflich erscheinen lassen, dass derartige „Untersuchungen" von einem klinischen Assistenten unter Kontrolle der verantwortlichen Leitung der Klinik angestellt und von einer wissenschaftlichen Zeitung unbeanstandet veröffentlicht werden konnten. Eine Entschuldigung oder Rechtfertigung giebt es dafür nicht und auch die in einer in Jena erscheinenden Zeitung gegebene Erklärung des Direktors der Klinik Prof. Stintzing konnte nicht befriedigen. Dem ganzen Aergernis, dass die Interessen des ganzen ärztlichen Standes nahe berührt, wäre zur rechten Zeit nur von rechter Stelle vorzubeugen gewesen und man muss es aufs tiefste beklagen, dass derartige Vorkommnisse leider nicht vereinzelt heute dastehen. Jedenfalls ist von allen Seiten, bes. auch ärztlicherseits energisch Protest erhoben worden. (Nach D. M. W.)

— Nach einer Bekanntmachung des preussischen Unterrichtsministers ist die an nichtpreussischen Universitäten des Reichsgebietes erworbene **medizinische Doktorwürde** im Sinne des § 12 des Kreisarztgesetzes der von den preussischen Universitäten erteilten gleichgestellt worden. Mithin besteht in dieser Beziehung ein Unterschied für die Anstellung als Kreisarzt in Preussen nicht mehr. Die Ministerialverfügung hängt mit einer Vereinbarung derjenigen Regierungen der Bundesstaaten zusammen, die Universitäten haben. Es handelt sich dabei um die Festlegung des Grundsatzes, dass der von einer deutschen medizinischen Fakultät erteilte Doktorgrad in allen Bundesstaaten volle, gegenseitige Anerkennung haben soll, in der Weise, dass er in jedem Bundesstaate dem von einer Landesuniversität ausgestellten Diplom gleich geachtet wird. Die Unterlage für diese Vereinbarung bildet eine einheitliche Ordnung der Doktorprüfung an allen deutschen medizinischen Fakultäten. Diese ist nunmehr Thatsache geworden; denn wie offiziös verlautet, ist die seit langer Zeit angestrebte Einigung über die Aufstellung gemeinsamer Grundzüge für die medizinischen Promotionsordnungen sämtlicher deutschen Universitäten durch eine Verständigung der beteiligten Unterrichtsministerien zum Abschluss gekommen. (D. M. Z.)

V) Personalien, Universitätsnachrichten, offene Stellen und Anzeigen.

Personalien und Universitäts-Nachrichten.

Niedergelassen haben sich die Herren DDr.: *Goldberg* in Barsinghausen, Kr. Linden; Richard *Blumm*, in Bayreuth, Oberfranken; *Hoppe* in Brebach, Kr. Saarbrücken; Hugo *Thalwitzer*, in Hamburg; Friedrich *Hofmann*, in Kaiserslauten, Pfalz; *Monreal* in Koblenz; Karl *Langenmantel*, in München; *Petri* in Münster in Westf.; Oswald, Herm. *Bahr*, in Neugersdorf b. Löbau i. S.; Karl *Schäfer*, in Oppelsdorf b. Zittau; *Benker* in Rülzheim, Pfalz; Alfred *Schultz*, in St. Johann, Kr. Saarbrücken; *Brünslow* in Swinemünde; *Dommer* in Swinemünde; Imanuel, *Beiswenger*, Vol.-Arzt a. d. Univ.-Frauenkl. in Tübingen, Schwarzwaldkreis; Karl, *Blauel*, Ass.-Arzt a. pathol.-anatom. Inst. in Tübingen; Ernst *Haas*, Ass.-Arzt a. d. chirurg. Univ.-Klinik in Tübingen; Hans *Hennig*, in Wilgartswiesen, Pfalz; sowie die prakt. Ärzte; *Hess*, Otto in Bruchmühlbach, Pfalz; Friedrich, Paul *Nolte*, in Zittau; Julius *Lewinnek*, in Hamburg; Hugo *Horsch*, in Obernsees, Obernfranken; Frl. Anna *Baltirhwiler*, Vol.-Ärztin a. d. Univ.-Frauenkl. in Tübingen, Schwarzerwaldkreis.

Verliehen wurde den Herren DD.: Bez.-Phys. San.-R. Ldw. *Becker* in Berlin, San.-R. Kr.-Phys. H. *Lohstoeter* in Lüneburg, San.-R. Kr.-Phys. Alb. *Mencke* und San.-R. Aug. Wilh. *Kortmann* in Wittenberg der Charakter und Titel Geh. Sanitätsrat; den Herren DD.: Stabsarzt a. D. C. B. *Rätzell* in Arnswalde, Franz *Kahlweiss* in Braunsberg, Jul. *Lautz* in Diez, Frz. *Ludwig* in Habelschwerdt, Bernh. *Lüttich* in Hannover, *Remmets* in Honnef a. Rh., Felix *Behrend* in Kolberg, W. *Paulini* in Militsch, C. *Schulte* in Münden a. W., Herm. *Comnick* in Striegau, Friedr. *Mann* in Volkmarsen, und Frdr. *Bock* in Wehlheiden der Charakter und Titel San.-R.

Ernannt wurden die Herren DDr.: Generaloberarzt der Marine *Elste* zum Referenten der Medizinal-Abteilung des Reichs-Marine-Amtes in Berlin; Unterarzt *Nägele* in Ulm zum Ass.-Arzt; die prakt. Aerzte Joh. *Eder* in Grafenau zum Bez.-Arzt; Th. *Battlehner* in Karlsruhe zum Bez.-Ass.-Arzt; Emil *Nebel* in Lauterbach zum Kreisarzt; Gg. v. Dall' *Armi* in München zum Bez.-Arzt; Vict. *Delunsch* in Rosheim zum Kantonalarzt, Frz. *Grassler* in Rottenburg und Jul. *Blume* in Sinsheim zu Bez.-Arzten; Paul *Nestlen* in Neckarsulm zum Oberamtswundarzt und Fritz *Lumpp* in Bruchsal zum Anstaltsarzt des Männerzuchthauses.

Versetzt wurden die Herren DD.: Bez.-Arzt Karl *Wippermann* v. Sinsheim nach Mosbach; Landgerichtsarzt Aug. *Weiss* v. Eichstätt nach Bayreuth; Oberstabsarzt M. N. *Stadthagen* von Brieg nach Rudolstadt; Oberstabsarzt Rud. *Barth* von Ludwigsburg nach Ulm; Stabsarzt Emil *Holzinger* von Ulm nach Ludwigsburg; sowie die Ass.-Ärzte K. *Stürenburg* von Dresden nach Leipzig; Frdr. *Mühlenbrock* von Koblenz nach Ehrenbreitstein und Walther *Hölscher* von Ulm kommandirt zur Universität nach Tübingen.

Verzogen sind die Herren DDr.: Fritz *Mayr* von Beerfelden nach Harburg i. Schwaben; Hans *Biese* von Berlin nach Stettin; *Pohlmann* von Bethel bei Bielefeld nach Frankfurt a. M.; Fritz *Warth* von Brebach nach Birkenfeld; Ernst *Fränkel* nach Südamerika, Kurt *Neihoff* nach Berlin, beide von Breslau; Wilh. *Schubert* von Brieg nach Bunzlau; Franz *Baumaun* von Bruchmühlbach unbekannt; Jos. *Bauer* jun. von Bruck nach München; *Durschinsky* von Budapest nach Münster i. W., Jos. *Bank* von Einum nach Geisenheim; *Daniels* von Frankfurt a. M. nach Bielefeld; Eugen *Joél* von Gotha Görbersdorf; Botho *Strauss* von Hagen bei Bremen nach Schippenbeil; Karl *Breitenbach* von Harburg i. Schwaben unbekannt; Felix *Kraemer* von Heddernheim nach Frankfurt a. M.; O. Ch. *Dissmann* v. Heddesdorf unbekannt; Rud. *Heimann* von Kaiserslauten unbekannt; Leop. *Bindemann* von Karlsfeld bei Brehna nach Katzenellenbogen; Ernst *Mann* von Königsbrück unbekannt; *Cetto* von Konz bei Trier nach Bodenburg; Ernst *Sporleder* von Mannheim unbekannt; Rudolf *Müller* von Mayen nach Mendig; Gg. *Wörlein* von München unbekannt; *Höwer* von Nordhausen unbekannt; Wilh. *Störmann* von Oberhausen ins Ausland; Ed. *Dipper* von Plieningen n. Kiautschou; Paul *Ponath* von Possendorf nach Triebsees; H. A. *Naumann* von Görbersdorf nach Reinerz; C. A. H. C. *Schmalfuss* von Seelze nach Hannover; St. *Pohl* von Springe nach Seelze; Curt *Cohn* von Stettin nach Begquell-Frauendorf; Martin *Gerok* und Ernst *Levy* von Stuttgart nach Tübingen; Rich. *Dosing* von Sulau unbekannt; F. R. P. *Petersen* von Tondern nach Diepenau; *Matura*, Ernst *Meyer* und Siegfried *Tauber* von Tübingen unbekannt; *Falk* von Unna nach Paderborn; Richard *Pfleiderer* von Winnenthal nach Tübingen; S. O. *Steinheil* von Würzburg nach Plieningen; *Mengel* von Zittau unbekannt; sowie der prakt. Arzt *Dammann* von Berlin nach Lippspringe.

Bad Wildungen

für Harnleidende jeder Art. [2474

Georg Victorquelle und **Helenenquelle** erhalten Aerzte **für den eigenen Gebrauch** zum Selbstkostenpreise.

Fürstliche Wildunger Mineralquellen, A.-G.

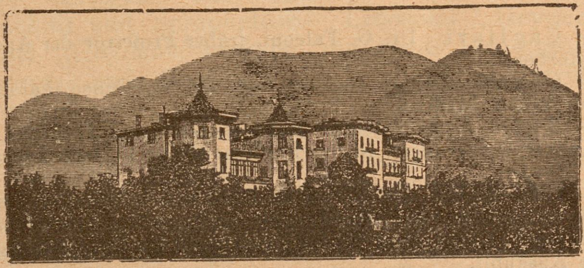

Dr. Römplers Sanatorium f. Lungenkranke

zu **Görbersdorf** in Schlesien, seit 1875 unter der ärztlichen Leitung **Dr. Römpler's**.

Sommer- und Winterkur.

Therapie den neuesten klinischen Erfahrungen entsprechend.

Specialbehandlung für **Kehlkopf-, Nasen- und Ohrenleiden.** [2435

Kurhaus und **Villen** mit besten hygienischen Einrichtungen. Hochdruckwasserleitung, Wasserheizung, elektrische Beleuchtung. Wintergarten, Douchen und Bäder, Colonnaden und Wandelbahn inmitten des Anstaltsparkes. Terrain 368 Morgen mit 115 Morgen Wald.

Windgeschützte grosse **Liegehalle** zur **Freiluftkur** in direkter Verbindung mit dem Kurhause.

Bahnstationen: Friedland Bez. Breslau Linie Breslau—Prag 4 Kilometer von Görbersdorf entfernt. Dittersbach Schl. Gebirgsbahn 14 Kilometer von Görbersdorf entfernt Linie Berlin—Glatz.

Duschgangswagen: Berlin—Görlitz ab Görlitzer Bahnhof.

Illurtrirt. **Album** und **Prospekt** durch

Dr. Römpler, dir. Arzt.

[2482]

Ersatz der Martin'schen

Allein ächt wenn mit rotem Seitenstreifchen u. in nebenstehender Aufmachung. Seit langen Jahren empfohlen und erprobt von hervorragenden Autoritäten.

Musterabschnitte, Preise grätis und franco vom Fabrikanten

Julius Ausbüttel,
Düsseldorf.

KNOLL & Co., Ludwigshafen a. Rh.

Tannalbin (Knoll)

(D. R.-P. — Wort geschützt)

vorzüglich bewährt bei [2340

Diarrhöen der Kinder und Erwachsenen

auch in tuberkulösen Fällen.

Keinerlei Schädigung des Magens oder Störung des Appetits.

Verabschiedet auf eigenes Ersuchen wurden die Herren DD.: Generaloberarzt J. L. *Wilckens* in Hannover unter Verleihung des Charakters als Generalarzt; Oberstabsarzt Th. *Hüber* in Ulm; Kreisarzt Paul *Weissgerber* in Lauterbach und Bez.-Ass.-Arzt Aug. *Steiner* in Karlsruhe i. B.

Gestorben sind die Herren DDr.: Franz *Knappich* in Aichach: Otto *Müller* in Blankenburg a. H. Oberstabsarzt a. D. San.-R. Gust. *Fränkel* in Breslau; E. H. R. *Seedorf* in Hannover; F. M. *Franck* in Koblenz; Generalarzt a. D. F. H. *Frölich* in Leipzig; Adolf *Pincus* in Marienburg i. West. Pr.; Johannes *Harren* in Münch.-Gladbach; Geh. San.-R. Kr.-Phys. a. Dr. W. *Schow* in Neustadt in Holstein; Med.-R. Karl *Laist* in Osthofen; Hofrat Emil *Siegle* in Stuttgart; E. G. *Kortuem* in Swinemünde; Stabsarzt a. D. *Gussmann* in Wuiblingen; Kr.-Phys. Paul *Schlieper* in Wongrowitz und Geh. San.-R. E. F. *Hildebrandt* in Zoppot.

— Cagliari. Dr. G. Falconi, früher Professor der Anatomie, ist gestorben.

— Genua. Dr. F. Badano und Dr. G. Cuneo habilitierten sich für innere Medizin.

— Halle a. S. Dem Privatdozenten „und I. Ass.-Arzt der Ohrenklinik Dr. Grunert, ist das Prädikat Universitätsprofessor“ verliehen worden.

— Lausanne. Dr. Freyer habilitierte sich für innere Therapie.

— Leipizg. Am 1. Oktober beginnen an der Universität Ferienkurse. Dauer 2—3 Wochen und giebt die Universitätsquästur nähere Auskunft.

— Marburg. Der Privatdozent Dr. Bach in Würzburg hat die Berufung als Professor der Augenheilkunde nach Marburg angenommen.

— Ofenpest. Der Privatdozent der inneren Medizin Dr. A. v. Koranyi und der Privatdozent für Augenheilkunde Dr. E. v. Grosz wurden zu a. o. Professoren ernannt.

— Paris. Der Professor der medizinischen Pathologie D. Debove wurde auf Ansuchen zum Professor der medizinischen Klinik ernannt.

— Strassburg i. Els. Vom 8.—20. Oktober finden Ferienkurse statt und giebt darüber nähere Auskunft Professor Dr. Wolff, Kaiser Friedrichstrasse.

— Wien. Privatdozent Dr. A. Kreidl wurde zum a. o. Prof. der Physiologie ernannt.

Offene Stellen.

Ahrweiler. I. Assist.-Arzt zum 1. Oktober an die Dr. v. Ehrenwall'sche Privatanstalt für Gemütskranke zu besetzen. Ausser freier Station noch 2400 M. pro Jahr steigend von 2 zu 2 Jahren um je 300 M. bis 3600 M. Meldungen an Herrn Dr. v. Ehrenwall.

Hannover. Assistenzarzt, evang., für das Clementinenhaus zum 1. 10. gesucht. Freie Station und 600 M im ersten und 750 M. im zweiten Jahre. Meldungen an Medizinalrat Dr. Guertler, Höltystrasse 17.

Langenhagen bei **Hannover. Assistenzarzt** für die Provinzial-Heil- und Pflegeanstalt zum 1. Oktober. Freie Station und 1500 M. im ersten und 1800 M. im zweiten Jahre. Meldungen an die Direktion

Mühlheim a. Rhein. Vol.-Arzt für das städtische Krankenhaus z. 1. Oktober gesucht. Freie Station und für das zweite Halbjahr 600 M. bar. Daneben wird für Ausführung von gesundheitspolizeilichen Untersuchungen eine Entschädigung von 300 M. gewährt. Meldungen an Geh. San.-R. Dr. Mörs.

München-Gladbach. Assist.-Arzt für das kath. Krankenhaus zum 1. September. 600 M. und freie Station. Meldungen an die Verwaltung.

Neustadt in **Holstein. Assist.-Arzt** für die Provinzial-Irrenanstalt. 1200 M. und freie Station. Psychiatrische Vorbildung incht nötig. Meldungen an die Direktion.

Osnabrück. Vol.-Arzt für das städt. Krankenhaus zum 1. Okt. gesucht. Anstellung gegen freie Station bei gegenseitiger vierteljährlicher Kündigung. Aussicht auf Aufrücken in Assistentenstelle. Meldungen unter Angabe der Konfession an die Direktion.

Rottenmünster. Assistenzarzt für die Privatirrenanstalt für sofort gesucht. 1400 M. und freie Station. Meldungen an Herrn Dr. Wiedenmann.

„APENTA“
Das Beste
Ofener Bitterwasser.

Bericht

aus der Klinik des

Geheimraths Professor Gerhardt.

„Die Resorption der stickstoffhaltigen Körper war eine ausreichende und die Verminderung während der Hauptperiode Angesichts der abführenden Eigenschaft des **Apenta** Wassers eine unerhebliche.“

„Die Verwerthung des mit der Nahrung zugeführten Fettes war etwa so, wie wir sie bei einem Gesunden hätten erwarten können. Die Verminderung während der Brunnenperiode muss als geringfügig bezeichnet werden.“

„Wie hiernach—unter Berücksichtigung der consumirten Nahrung und ihres Calorienwerthes—zu erwarten, war die Stoffzufuhr eine durchaus hinreichende. Das geht auch aus dem positiven Ausfall der Stickstoffbilanz hervor.“

„Es ist somit in unserem Falle gelungen, **eine Fetteinschmelzung des Körpers ohne Schädigung des Eiweissbestandes zu erzielen.** Fügen wir noch hinzu, dass das Befinden der Patienten in keiner Weise litt, so kann der Verlauf der Cur als ein zufriedenstellender bezeichnet werden.“

„Berliner Klinische Wochenschrift“, 22. März 1897.

„Es ermöglicht die Constanz des Apenta Wassers nicht nur eine vorübergehende Darreichung als Abführmittel, sondern ein derartig brauchbares Wasser ist für längere Trinkcuren zur Regulirung des Stoffwechsels bei den verschiedenartigsten Erkrankungen, bei Fettleibigkeit, chronischen Obstipationen, Stauungen im Pfortadersystem, Hömorrhoidalleiden als besonders geeignet zu empfehlen.“

Geheimrath Prof. Oscar Liebreich, Berlin,
„Therapeutische Monatshefte“, Juni 1896.

Eigenthümerin und Brunnendirection
„APENTA“ ACTIEN-GESELLSCHAFT,
BUDAPEST, UNGARN.

2336

Käuflich bei allen Apothekern, Drogisten und Mineralwasser-Händlern.

Analyse und Proben auf Anforderung von dem Herrn Samuel Ritter in Leipzig.

In den Rheinischen Provinzial Heil- und Pflegeanstalten sind Stellen von

Assistenz- u. Volontärärzten

zu besetzen.

Mit diesen Stellen sind freie Wohnung, Beköstigung in der I. Tischklasse, Heizung und Beleuchtung, sowie Wäsche u. Arznei verbunden. Die Assistenzärzte beziehen zunächst eine Renumeration von 1200 Mk. jährlich, während den Volontärärzten eine solche von 600 Mk. gezahlt wird. Die Annahme erfolgt unter Kündigungsvorbehalt.

Bewerber wollen ihre Gesuche unter Beifügung der Approbation, etwaiger Zeugnisse über ihre Thätigkeit und einer Beschreibung ihres Lebenslaufes baldigst an mich einsenden.

Bei der Besetzung der Assistenzarztstellen haben Bewerber, welche schon psychiatrisch thätig waren, den Vorzug.

Düsseldorf, den 4. August 1900.

Dr. Klein, Geheimer Ober-Regierungsrat.
Landeshauptmann der Rheinprovinz.

In **Scheinfeld,** Mittelfranken, Sitz eines kgl. B. A. u. Amtsger., 35 Minuten von der Bahn, ist die Stelle eines

prakt. Arztes

zu besetzen. Mit dieser Stelle ist ein festes Einkommen von 500 ℳ — und eine hübsche, freie Wohnung verbunden. Näheres ist vom dortigen Stadtmagistrat zu erfahren. [2496

An der Grossherzoglich Mecklenburgischen Irrenanstalt **Sachsenberg** bei **Schwerin** ist die **Stelle eines Assistenzarztes** zu besetzen. Gehalt je nach Vorbildung 1200 bis 1600 M. für das Jahr bei freier Station I. Klasse. Meldungen evangelischer Bewerber werden unter Beifügung eines Lebenslaufes und etwaiger Zeugnisse an die Direction der Anstalt erbeten.

Schwetz, Weichsel. **Vol.-Arzt** für die Westpreussische Prov.-Irrenanstalt. 1200 M. und freie Station. Meldungen mit Angabe der Konfession an die Direktion der Anstalt.

Hunyadi János

DAS BESTE NATÜRLICHE BITTERWASSER

EIN NATURSCHATZ VON WELTRUF. MILD, ZUVERLÄSSIG.

BESITZER: ANDREAS SAXLEHNER, BUDAPEST, K. u. K. HOFLIEFERANT.

Sanatorium DDr. Frey-Gilbert, Baden-Baden.

[2418

Das ganze Jahr geöffnet. Auskunft und Prospecte durch die Aerzte.

Dr. Emmerich's Heilanstalt
für Nervenkranke. B.-Baden. Gegr. 1890
Gänzl. beschwerdenfr. Morphium- etc. Entziehung.
Sofortiger, absolut gefahrloser Ersatz jeder Dosis, ohne Rücksicht auf Dauer der Gewöhnung. Sofortiger Fortfall von Morphium und Spritze. Dauer der ohne Verlangen nach Morphium und ganz ohne Beschwerden verlaufenden Kur etwa 4 Wochen. Ausführl. Prospect u. Abhandlungen kostenlos. (Geisteskranke ausgeschlossen).
Dirig. Arzt: **Dr. Otto Emmerich.** **2 Aerzte.**

Höhenkurort für Lungenkranke
Sanatorium Davos-Dorf.
1560 m ü. M. **Dr. Dannegger.** Schweiz.
Während des ganzen Jahres geöffnet.
Behandlung nach Brehmer-Dettweiler'schen Principien.
In geeigneten Fällen Zimmtsäurebehandlung nach Prof. Landerer.
2391 Näheres durch den Prospekt.

Creosotal
Duotal
(Guajacolcarbonat)

Die bestbewährten Medicamente gegen Lungen- und Kehlkopf-Tuberkulose, Bronchitis und Scrophulose. Creosotal „Heyden" und Duotal „Heyden" besitzen die reine Heilwirkung des Kreosots und Guajacols, frei von den zerrüttenden Nebenwirkungen, der Giftigkeit und dem üblen Geruch und Geschmack des Kreosots und Guajacols. Niemals Reizung des Magens oder Darms. Kein Durchfall. Kein Uebelsein. Kein Erbrechen. In hohem Grade appetitanregend. Schnelle Gewichtszunahme. Phthisis ersten Stadiums (Spitzencatarrh, Bacillen im Auswurf) schon in einigen Monaten ohne Berufsstörung heilbar. Creosotal ist so ungiftig, dass es selbst theelöffelweise genommen werden kann. Creosotal in grossen Dosen ein **eminentes Heilmittel bei Pneumonie** und allen anderen akuten Erkrankungen der Atmungsorgane. (Vgl. „Berliner Charité-Annalen 1897", „Ziemssen's Annalen der Münchener Krankenhäuser 1896" etc.) [2552

Proben und Litteratursammlung kostenfrei durch

Cemische Fabrik von Heyden

Radebeul-Dresden.

Sanguinal

enthält die physiologisch wirksamen Blutbestandteile und ist für alle Fälle von Chlorose und Anämie von ganz überraschender Wirkung.

Pilul. Sanguinal. Krewel cum Kreosot.
0,05 u. 0,10.

Absolut geruchlos und vorzüglich geeignet zur Behandlung der Skrophulose und Lungentuberkulose. Präcise Dosirung.

Pilul. Sanguinal. Krewel cum Guajacol. carbonic. 0,05 u. 0,10

Ausgezeichnetes Präparat zur Bekämpfung der verschiedenen Formen der Tuberculose. Es wirkt appetitanregend und wird selbst vom schwächsten Magen vertragen.

Pilul. Sanguinal. Krewel cum Jod. pur.
0,004 = 1 gutt. Tinct. Jodi.

Die Pillen combiniren die therapeutischen Eigenschaften des Jods mit der blutbildenden Wirkung des Sanguinals und sind vor allem angezeigt bei den anämischen Formen der Fettleibigkeit, bei Skrophulose, bei Überreizungen des Magendarmtractus, bei Vomitus gravidarum etc.

Litteratur und Proben gratis und franco durch [2442

Apotheker **Krewel & Co.**, Fabrik chem.-pharm. Präparate,
KÖLN a. Rhein.

Antiquarische Litteratur.

Angebotene:

Andree's Handatlas 3. A. Gebund.
Baumgärtner, Krankenphysiognomik.
Doré-Bibel, kathol. Ausgabe. Wie neu. Für nur 45,00 M.
Gartenlaube 1854—87. Kpltt.
Hyrtl, Anatomie des Menschen 20. Aufl. 1889.
Israel, Pract. der pathol. Histolg. 2. Aufl.
Kladderadatsch 1846—77. Schön gebunden.
Krieg 1870/71. Generalstabswerk. 5 Bde. m. sämmtlichen Kart. in 3 Mappen. F. n. 58,00 M.
Meyer's Konversations-Lexikon. 5. Aufl. 17. Bd. F. n. 100 M.
Monatshefte, therapeut., 1888-97. Gebunden.
Nansen, In Nacht und Eis 3 Bde.
Spiegelberg, Lehrbuch der Gebtsh. 3. Aufl. statt 20,00 M. für nur 6,50 M.
Strümpell, specielle Pathologie u. Therapie 11. Aufl. 1897. 3 Bd.
Wochenschrift, berl. klin., 1866—99. in Halbleinen geb.

Gesuchte:

Archiv f. Augenheilk. v. Knapp. Bd. 1—9.
Archiv f. Psychiatrie. Kpltt.
Braune. topographisch-anatom. Atlas.
Büchting, Bibliotheca balneolog. 1867.
Daiber, Mikroskopie d. Auswurfs.
Duchenne, Physiologie d. Beweg. übers. v. Wernike.
Gärtner, Leitf. d. Hygiene 3. A.
Grawitz, Pathologie des Blutes.
Handbuch, d. Gynäkol. v. Veit.
Handbuch d. Ohrenheilkunde von Schwartze.
Handbuch der Therapie von Bentzoldt-Stintzing.
Jullien, Tripper und Ehe.
Krafft-Ebing, Psychopat. sexualis.
Kraepelin, Psychiatrie.
Kussmaul, aus meinem Leben.
Lesser, Geschlechtskrankheiten.
Leube, spec. Diagnose 2 Bde.
Merkel, topograph. Anatomie.
Monatsh. f. prakt. Dermatologie Bd. 22/3.
Oertel, Geschichte d. Wasserheilkunde 1835.
Peczley, Diagnose aus d. Augen.
Posner u. Simon, Arzneiverod.
Receptaschenbuch f. prakt. Aerzte 16. Aufl. 1895.
Scheube, Krankh. warmer Länder.
Schmidt, Krankheiten d. oberen Luftwege 1894.
Spalteholz, anatom. Atlas.
Zeitschrift f. Psychiatrie.

Saison 1. Mai bis Ende Septbr. **Soolbad Kösen.** Frequenz 1899: 4546 Personen.
Elegante Bade- und Inhalier-Anstalten, Trinkhalle, Wellenbäder.
Ausführliche Prospekte durch die städtische **Bade-Direktion.**

Saison: 1. Mai bis Ende Sept.
Indication: Erkrankungen des Kehlkopfes, der Athmungsorgane und des Verdauungstractes. — Gegenindication: Schwindsucht. Curmittel: Alkalisch-muriat. Quellen: Constantin- u. Emmaquelle; alkalisch-muriat. Eisensäuerling: Johannisbrunnen; reiner Eisensäuerling: Klausenquelle, Molke, Milch (Trockenfütterung), Kefyr,
Curort Gleichenberg
Quellsool-Inhalation; Inhalation von Fichtennadeldämpfen (beide in Einzelcabinetten), Respirations-Apparat, pneumatische Kammern. Süß-Mineralwasser- und moussirende Calorisatorbäder, Fichtennadel- und Stahlbäder. Große hydro-therapeutische Anstalt, Terraincur. Milde, feuchtwarme, staubfreie, windstille Luft, waldige Hügellandschaft. Seehöhe 300 Meter. — Auskünfte und Prospecte gratis. Wohnungs- u Wagen-Bestellungen b. d. Curdirection Gleichenberg.

„Locher's Antineon"
gesetzlich geschützt.
gegen **Gonorrhoe** und **Blasenleiden.** — Innerlich unschädlich und sicher! (Auch Prophylactic.) Vielfach ärztl. geprüft und sicher u. unschädlich befunden! Kein Santal- oder Copaiv-Präparat! (20 sars 10 port. 10 ver.)
Proben an die Herren Aarzte gratis.
Alleiniger Fabrikant:
A. Locher, Pharmac. Laboratorium, **Stuttgart.**

Nestlé's Kindermehl
enthält reinste Schweizermilch.

Medicinische Autoritäten

empfehlen Hartmann's gestr. Gesundheits- u. Umstands-Corsets sowie Umstands-Leibbinden, Marke „Frauenlob". Neuheit: Corset für Magenleidende ohne Stahleinl. Anf. n. Maass. Preisl. d. CARL & B. HARTMANN, Mühlhausen, Th.

Dr. Schmey's
Peru-Cognac
„Perco."
Die Wirksamkeit von 50,0 gr. bestem Peru-Balsam (mit mindestens 10 % reiner Zimmtsäure) in 1 Liter Cognac. Anwendung bei allen Lokalisationen der Tuberculose insbesondere bei **Lungentuberculose.**
Preis 7 Mk. die Literflasche.
Dallmann & Co. in Gummersbach (Rheinland).

Tablettes Fontaines
Erste u. einzigste hygien. Neuheit mit nachfolgenden Eigenschaften.
Frei von Fett!
Absolut sicher!
Garantiert unschädlich!
Den Herren Aerzten steht gratis Muster zur Verfügung. [2445
E. Hammerschmidt, Siegburg.

Photogr. Apparate.
Photofix, Berlin 53.
auch Theilzlg. Katalog frei.

Sommerfrische.
Gosewasserfall i. Gosethal bei Goslar a. H., im schönsten Fichtennadelwald, ist als Luftkurort bestens zu empfehlen. Pension 4,50—5,00 M. Elektrische Beleuchtung. [2389
Auskunft durch C. Schulz, Besitzer.

Inselbad bei Paderborn.
Sanatorium f. chronische Leid. all. Art besond. für **Nervenleiden, Asthma** und verwandte Zustände (Emphysem, Bronchialk., Folgen v. Influenza, Hals- und Nasenleiden.) Vorzügliche Heilerfolge. 30 Morgen Park, Centralheiz. Elektr. Licht. Prospecte frei. Die Direction.

Morphium- und dergl. Kranke.
Schonende Entziehung. [2462
Dr. Fromme, Stellingen (Hamburg).

Sanatorium Bad Kreischa
bei Dresden.
für Nerven- und Stoffwechselkranke. Zweiganstalt für Minderbemittelte und Mitglieder von Krankenkassen, Berufs-Genossenschaften und Versicherungsanstalten.
Prospecte gratis. Dr. med. Bartels, leit. Arzt u. Besitzer.

Gummiartikel, feinste französische Fischblasen etc., alle antikonzeptionellen Neuheiten. Illustr. Preisliste franko. Den Herren Aerzten hoher Rabatt.
G. Engel, Berlin 96, Potsdamerstr. 131

Misdroy a. d. Ostsee
durch Bahn und Schiff erreichbar.
Angenehmster Sommer-Aufenthalt für Kur- und Erholungsgäste.
Erholungshaus „Dünenschloss",
christl. Hospiz, bedeutend vergrössert. Sommer und Winter offen. Im Winter Haushaltungsschule u. klimat. Kurhaus. Prospekte durch die Hausmutter: Frl. Eva Quistorp. 2434

Kalle & Co., chem. Fabrik, Biebrich a. Rh.
Abtheilung für pharmaceutische Präparate.

Hetol u. Hetokresol

Präparate zur Behandlung der Tuberkulose nach Prof. Dr. Landerer. Hetol-Injectionen, 1 u. 5 %, sterilisiert, unbegrenzt haltbar.

Orexin-Tannat

Bestes Stomachicum völlig geschmacklos, prompt wirkend gegen **Appetitlosigkeit, Hyperemesis gravidarum und Erbrechen** nach Chloroformnarkosen. **Orexin-Tabletten und -Chocolade-Tabletten** zu 0,25 gr.

Dormiol

Promptes **Schlafmittel** in Dosen von 0,5 bis 3,0 gr. Dem Chloralhydrat an Wirkung gleich ohne dessen Nachtheile. Keine Nebenwirkungen beobachtet. **Dormiol-Kapseln** zu 0,5 gr.

Jodol

Bester Jodoformersatz, geruchlos und nicht giftig. Gegen syphilitische Erkrankungen aller Art, auch mit besonderem Erfolge (Dose 0,4—2,0 pro die) als Ersatz des Jodkaliums innerlich angewendet.

Menthol-Jodol

Besonders geeignet zu Insufflationen in der rhino-laryngologischen Praxis.

Metakresol

synthet. „Kalle“, aus Naphtalin, völlig frei von Isomeren, stärkste bactericide Wirkung bereits in 1—2 procentiger Lösung, geringste Giftigkeit, greift die Haut nicht an. [2347

—: Literatur gratis u. franco. :—

Dr. Theinhardt's Lösliche

Kindernahrung.

(Hergestellt aus Milch, Weizen, Malz, Zucker.)
Bewährt seit 10 Jahren bei normaler und gestörter Gesundheit der Säuglinge.
Von Autoritäten empfohlen als:
Rationellste Ergänzung der verdünnten Kuhmilch.
Leichtverdaulich durch Löslichkeit u. minim. Stärkegehalt.
Knochenbildend — durch seine Nährsalze; [2456
(circa 2 % Kalkphosphat und 1·5 % Phosphorsäure.)
Diätet. Therapeutik. bei Rhachitis, Scrophulose u. Cholera infantum.
Preis der Dose Mk. **1.20** (300 g) u. Mk. **1.90** (500 g Inh.).

Hygiama

Seit 1891 klinisch vielf. erprobtes **diätetisches Nähr- u. Stärkungsmittel.**
(Hergestellt aus Milch, Malz, Weizenmehl, Zucker u. Cacao.)
Wegen seiner Leichtverdaulichkeit und hohen Nährkraft indicirt bei:
Magen- und Darmleiden, Anämie, Chlorose, Nervosität, Hyperem. gravid., Thyphus abdom., künstl. Ernährung, Scrophulose, Lactation, Reconvalescenz, Carcinom.
Preis der Dose M. **1.60** (300 g) u. M, **2.50** (500 g Inh).
Vorrätig in den **meisten Apotheken** und **Drogerien.**
═ **Beide Präparate sind seit Jahren in vielen Kinderkliniken, Krippen, Spitälern und Sanatorien ständig im Gebrauch.** ═
Wissenschaftl. Urteile, Analysen und Gratismuster durch
Dr. Theinhardt's Nährmittel-Gesellschaft Cannstatt (Württbg.).

Gesund u. kühl

schläft man im Sommer, warm und behaglich im Winter unter Dächern aus Asphalt-Steinpappen von **A. W. Andernach** in **Beuel am Rhein.** Muster und Anleitung postfrei.

Königliche Dächer

Asphalt-Steinpappen 3c. Herstellung dichter

Behörden verwenden von **A. W. Andernach** in **Beuel a. Rhein**

Anleitung und Muster postfrei.

Thymmel Hass

[Extr. Alujmi c. Mel.] [2368

Specificum gegen Keuchhusten.

Zu beziehen in Flaschen mit Gebrauchsanweisung durch die Apotheken. Prof. **Fischer I**, Strassburg, schreibt: 20. IV. 99. „Ich finde das Thymmel sehr gut. Alle Kranken loben es und sind zufrieden."

Kgl. priv. Apotheke Alt-Landsberg b. Berlin.

Es liegt im Interesse

unserer geschätzten Kunden, jetzt zu **billigen Fabrikpreisen** einzukaufen, da hohe Preise bevorstehen!

C. M. Schladitz & Co., Seifenfabrik u. Versandtgeschäft, **Prettin a. Elbe** liefern noch **franco** jed. Bahnstat. **ohne Kistenberechnung** an Jedermann

Netto 25 Pfund feinste Waschseifen, 6 Sorten gemischt, für 6 Mk. 40 Pfg.
do. 100 do. do. do. 6 do. do. do. 24 » 60 »
1 Postpacket enth. 40 Stück = $8^1/_4$ Pfund ff. Toilette-Seifen sortirt für **5 Mark.**
Schmierseifen, Parfüms, Kerzen, Wäscheartikel billigst laut Preisbuch. Versandt gegen Nachnahme mit Verpflichtung zur kostenlosen Rücknahme. Grösster Versandt an Consumenten. Tausende von Anerkennungen. [2380

Vegetabile Milch

(Pflanzenmilch)

Beim Kaiserl. Patentamte sub Nr. 3163 eingetragene Schutzmarke.

Dr. med. Lahmann's vegetabile Milch löst vollkommen die Aufgabe, die Thiermilch (Kuh- oder Ziegenmilch) zu einem **vollwerthigen** Ersatz der Muttermilch zu machen.

Dr. med. Lahmann's vegetabile Milch bildet der Kuhmilch zugesetzt, **ein wirkliches** beim **jüngsten Säuglinge** sofort **anwendbares Ersatznährmittel für mangelnde Muttermilch.** [2360

Dr. med. Lahmann's vegetabile Milch kostet die Büchse Mk. 1,30 und reicht für 8 Tage. Tausende Anerkennungsschreiben von Aerzten und Müttern.

Dr. med. Lahmann's vegetabile Milch ist käuflich in allen Apotheken, sowie besseren Droguen- und Colonialwaarenhandlungen. Man verlange Gratis-Broschüre von den alleinigen Fabrikanten.

Hewel & Veithen *in* **Köln a. Rh.** *und* **Wien.**

Lyncke's Eisenalbuminat [2409

Völlig neutrales und billigstes Eisenmittel.

Proben gratis.

H. Lyncke, Apotheker, Cöpenick.

Borsyl

Ausstellungen für Hygiene: Silb. Medaille Hamburg 1898. Gold. Medaille Magdeburg 1899. Gold. Medaille Harburg 1899.

Aeusserlich als Puder

bei profusen Schweissen,
„ Nachtschweiss,
„ Fussschweiss, [2307
„ Eczema madidans,
„ Intertrigo,
„ Ulcus cruris,
„ Durchnässung mit Urin.

Prophylacticum gegen Decubitus!

unter Gips- und anderen Verbänden.

Originalschachtel 50 Pfennig. — Proben und Zeugnisse zu Diensten.

Chem. Fabrik „Dahme" (Mark).

Ausstellungen für Hygiene: Gold. Medaille Paris 1899. Gold. Medaille Brüssel 1899. Grand Prix Nizza 1899. Goldene Medaille London 1899.

Propolisin!

Bestes Desinfektionsmittel und Antiseptikum der Gegenwart.

2415] **Nicht giftig, nicht ätzend, bequeme Anwendung.**

Tötet alle Gährungs- Fäulnis- u. Krankheitserreger.

Darum **unentbehrlich** zur Desinfektion von **Wohn-, Schlaf-,** und **Krankenzimmern,** sowie **Kellern, Böden, Vieh-** und **Geflügelställen,** spezif. Bekämpfungsmittel der **Tuberkulose** und aller durch **Bacillen erzeugten Krankheiten** bei **Menschen-, Tieren** und **Pflanzen.** — In Lösung unerreicht zur **Wundbehandlung** — frischer sowie eiternder Wunden; hier wirkt **Propolisin geradezu Wunder,** wo alle anderen Mittel versagen, **versuche man mit Propolisin.** Weit **wirksamer** und **billiger** als **Jodoform.**

Wo in Apotheken und Drogenhandlungen nicht erhältlich, bestelle man **direkt bei**

R. Spiegler in Grosshennersdorf (Sachs.),

welcher bei Einsendung von **1 Mk. Probeflasche** nebst Prospekt **franko** zusendet.

Pilulae roborantes Selle,

organisch-animalisches Eisenpräpar., empfehlen bei allen, durch nicht normale Blutbildung veranlassten Krankheitserscheinungen. Depôts **Berlin, Schering's Apotheke, Leipzig, Engel-Apotheke.** Nach Orten, an welchen die Pilulae roborantes Selle nicht zu haben sein *sollten,* postfrei zu Original-Preisen von der **priviligierten Apotheke** *in* **Kosten,** Provinz Posen, zu beziehen. 2387

Hervorragend blutbildendes Kräftigungs- und Ernährungs-Mittel.

21% natürliches Eiweiss.

Fleischsaft PURO

Preis: M. 2,50.

Vor minderwertigen, auf Verwechselung berechneten Nachahmungen warne ausdrücklich.

„Puro" medic. chem. Institut Dr. H. Scholl, Thalkirchen-München. [2382

Verantwortlich: für die Schriftleitung Dr. med. Johann Goebel, für den Anzeigeteil der Verleger und Eigentümer Benno Konegen, Druck von Julius Brandstätter, sämtlich in Leipzig.

Reichs-Medizinal-Anzeiger

Schriftleitung:
Dr. med. Joh. Goebel,
Leipzig, Leibnizstr. 2.

Geschäftsstelle:
Benno Konegen Verlag
Leipzig, Reudnitzer Strasse 21.

Der „Reichs-Medizinal-Anzeiger" erscheint alle 14 Tage Freitags. Voraus zu zahlender Jahresbetrag: bei Bezug durch Post (Zeitungs-Preisliste No. 6438) oder Buchhandel 4 ℳ; unter Kreuzband für das Deutsche Reich und Oesterreich-Ungarn 5 ℳ, für die anderen Länder des Weltpostvereins 6 ℳ. Eine Einzelnummer kostet 40 ₰ ausschliesslich Porto.
Anzeigen werden von Strich zu Strich berechnet und kostet die vier gespaltene Petitzeile oder deren Raum 60 ₰, Stellen-Gesuche und Angebote, sowie Familien-Nachrichten nur 30 ₰; bei Wiederholungen günstigste Bedingungen. Aufträge nehmen ausser der Geschäftsstelle alle Annoncen-Expeditionen an.

XXV. Jahrgang | N. 18. | 31. August 1900

Inhalt

I) Originalbeitrag: Ärztliche Gedanken über Milchproduktion und Milchverkehr. II. Teil. Von Dr. Seiffert in Leipzig. Seite 359.
II) Litteratur-Übersicht Seite 362.
III) Litterarische Besprechungen: Besprechung von Büchern Seite 356; Besprechung von Zeitungsbeiträgen Seite 358.
IV) Nachrichten: Bücherkunde, Sammelschriften, Geschichte Seite 360; Gesundheitliches Seite 361; Krankenverpflegung Krankenbehandlung Seite 361; Standes- und Berufs-Angelegenheiten Seite 362.
V) Universitätsnachrichten, Personalien, offene Stellen, Anzeigen Seite 363.

I) Originalbeitrag

Ärztliche Gedanken über Milchproduktion und Milchverkehr.

II. Teil.

Von

Dr. Seiffert in Leipzig.

Haben wir die vorausgegangenen Zeilen der Betrachtung der Milchproduktion vom ärztlichen Standpunkt aus gewidmet, so war dies doch unmöglich, ohne auch vorausgreifend hie und da des Milchverkehres, beziehungsweise der technischen Formen in denen er sich vollzieht zu gedenken, umsomehr als diesem Verkehr in seiner rückständigen dem modernen Verkehr mit Lebens- und Genussmitteln anderer Art nicht entsprechend weiter entwickelten Form unserer Überzeugung nach vielmehr als die Gelegenheitsursache und gegebene Veranlassung zu Beschädigungen und Verunreinigungen der Milch betrachtet werden muss als die Produktionsweise. Obwohl sich dieser Verkehr mit Milch vor den Augen Tausender alltäglich in den Grossstädten abspielt, so ist die Rückständigkeit seiner Technik doch auffallend wenig der öffentlichen Kritik und damit dem Einschreiten der Gesundheitsbehörden zugänglich, vor Allem wohl auch weil eine gründliche Verbesserung der Technik des Milchverkehres zur Zeit noch ein unerreichbares Ziel darstellt. Für viele Erwachsene aber ist sicherlich die Empfindung von der gelinde gesagt Unappetitlichkeit des Milchtransportes und -verkehres, welche sich vielleicht unbewusst dem Beobachter in grossen Städten aufdrängt, die Ursache jener bekannten vielfach vorhandenen Abneigung Erwachsener gegen den Milchgenuss, die durch den üblichen excessiven Alkohol- und Tabakgenuss zuletzt zu einer förmlichen Idiosynkrasie gesteigert werden kann. Nicht zum Heile der Betreffenden, wie wir Aerzte häufig genug zu sehen Gelegenheit haben, wenn es sich um die Erscheinung der ausgezeichneten Wirkungen handelt, die eine Milchkur z. B. bei Krankheiten des Herzens, des Magens oder der Nieren haben kann. Wir kommen vielleicht darauf später zurück. Jedenfalls wird der Milchgenuss für die darauf physiologisch angewiesenen Säuglinge gefährlich, für die Erwachsenen häufig bis zur Widerwärtigkeit unappetitlich durch die Formen des Milchverkehres. Wenden wir uns zu der Betrachtung der einfachsten für die Grossstädte noch z. Z. besten aber auch teuersten Form zu, so besteht sie in dem direkten Verkehr zwischen Milchproduzenten und Milchkonsumenten. Aber freilich ist gerade diese Form noch wenig verbreitet und ihre weitere Verbreitung aus Rücksicht auf die durch die Verhältnisse bedingte unhygienische Unterbringung und Behandlung der milcherzeugenden Tiere kaum zu wünschen. Man achte die hygienischen Nachteile jener Kur- und Kindermilchställe, als deren wesentlichsten wir in den früheren Betrachtungen vor allem Mangel an Licht und Luft bezeichnen mussten und auf deren eingehende Betrachtung wir noch zurückkommen werden, ja nicht gering. Aber immerhin, wo die Mutter selbst oder eine zuverlässige Person die Kindermilch sogleich nach dem Melken aus dem Mischgefäss in Empfang nimmt (nicht einmelken lässt, worüber später) und kurze Zeit darauf in der nicht weit entlegenen Küche weiter behandelt, da ist zur Zeit die einfachste und appetitlichste Form des Milchverkehres gegeben. Leider

aber auch die teuerste, denn während die Landwirtschaft auf dem freien platten Lande draussen häufig die Milch nicht abzusetzen vermag ausser zur molkereitechnischen Weiterverarbeitung und zur Viehfütterung, wird für die Milchkuranstalten und Kindermilchanstalten die von ihnen produzierte Milch ein Artikel dessen unverhältnismässig, höhere Produktionskosten an und für sich einen höheren Preis rechtfertigen, dessen Begehrtheit und Notwendigkeit aber zu einer unmässigen Verteuerung wenigstens im Hochsommer u. Herbst geradezu verführen. So kommt es dann, dass, während die Landwirtschaft als Ganzes über den zurückgehenden Milchkonsum bei nicht übertriebenen Preisen klagt, die Konsumenten der städtischen sogenannten Vorzugsmilch die doppelten bis dreifachen Preise bezahlen müssen, wenn es gilt ein Leben zu erhalten, das darauf angewiesen ist. So ergeben sich Milchpreise, die die ungeheuerlichsten bei keinem Lebensmittel wiederkehrenden Unterschiede zeigen. Nach der landwirtschaftlichen Tageslitteratur entnommenen Angaben stellen sich auf dem flachen Lande die Durchschnittsproduktionskosten für 1 Liter Vollmilch auf 9 bis 12 Pf. und man kann danach einen Preis von 18 bis 20 Pf. pro Liter nicht für allzuhoch betrachten, wenn man dann sicher sein könnte, unverdorbene und unverdünnte Milch in der Grossstadt zu erhalten. Auch könnte dabei für den Zwischenhandel noch ein mässiger Nutzen abfallen. In den Kindermilchställen der Grossstädte werden dagegen 40 bis 50 und 60 Pf. pro Liter gezahlt! Dass solche Kosten für die Erhaltung eines kindlichen Lebens täglich anzulegen nur wenigen Eltern möglich ist, müssen wir Aerzte in Grossstädten alltäglich schmerzlich erkennen. Und dabei ist die finanzielle Seite, wie schon mehrfach dargethan, nicht die einzige Schattenseite der grossstädtischen Kinder- und Kurmilchproduktion. Komplizierter und damit unzuverlässiger gestaltet sich der direkte Verkehr zwischen städtischem Erzeuger und Konsumenten schon wenn der Transport zum Abnehmer von dem ersteren übernommen werden muss, wie das die räumliche Ausdehnung unserer Grossstädte nötig macht. Abgesehen davon, dass hier schon dem Geschäftssinn eine Gelegenheit zu absichtlichen Wertverminderungen vor der Abgabe geboten ist, machen sich bei diesem Verfahren die Uebelstände des Transportes bemerklich. Einmal bedarf es einer Menge Gefässe, Flaschen, deren Anschaffung und Instandhaltung die Produktionskosten erhöht. Zum Anderen ist die Reinigung der Flaschen eine schwierige und im bakteriologischen Sinn vollkommen kaum durchführbar, sodass eine dauernd zuverlässige Bewahrung der in ihnen versandten Milch vor ihren bakteriellen Feinden nicht mit Sicherheit erreichbar ist. Dieser Mangel an einem Verfahren zum Transport sicher auf längere Zeit unzersetzt haltbarer Milch beginnt schon hier sich bemerkbar zu machen, wo es sich um den direkten Verkehr zwischen Milcherzeuger und -abnehmer auf geringe Entfernung handelt. Dass er und wie er in viel höherem Masse noch für die aus grösserer Entfernung dem Verbraucher zuzuführende Milch wirksam wird, werden wir später noch ersehen. Dieser Mangel wäre von erheblich geringerer Verbreitung, wenn es ein Mittel gäbe, die durch bakterielle Zersetzung verdorbene Milch mit Sicherheit schon in früheren Stadien zu erkennen. Durch die eingehenden Untersuchungen Flügge's aber wissen wir, dass dies nicht der Fall ist und die praktische ärztliche Erfahrung hat uns dies schon längst gezeigt, ehe jene Arbeit uns über die Ursachen aufklärte. Jedenfalls kann eine Milch, in der noch für das Auge keinerlei Veränderung ihres Aussehens erkannt werden kann, schon und zwar bei ungenügender Aufbewahrung und vor allem bei dauernd hohen Aussentemperaturen nach wenigen Stunden, so durch Bakterien infiziert und verdorben sein, dass ihre Verabreichung an Säuglinge bedenklich, unter Umständen gesundheits- und lebensgefährlich ist. Darauf, dass solche sichtlich nicht veränderte und doch giftige Milch häufig einen bitteren Geschmack hat, ist als Erkennungsmittel leider nicht sehr grosser Wert zu legen, da den meisten Erwachsenen der Geschmak für das feine Aroma frischer roher Milchteile, durch den, wie wir sehen werden, leider hygienisch notwendigen Genuss abgekochter Milch oder durch die oben erwähnte gänzliche Entwöhnung von Milchgenuss, völlig verloren gegangen ist. Gerade der Versand der Milch in Flaschen, die immer schwer zu reinigen und ohne häufige Verluste auch durch Hitze nicht genügend sterilisierbar sind, begünstigt aber die erwähnte mit den Augen nicht bemerkbare Milchverderbnis. Denn wenn auch von Seiten der Milchproduzenten die gute Absicht vorhanden u. nicht wie meist durch den Geschäftssinn in den Hintergrund gedrängt ist, so ist die Ueberwachung dieser Prozeduren der Reinigung und Sterilisation der Flaschen, die doch meist wieder von den Händen anderer besorgt werden muss, in den allermeisten und gerade auch den kleineren städtischen Betrieben nicht sicher durchführbar. Dazu kommt noch, dass das Einfüllen der Milch in die Einzelgefässe, sowie es heute noch in den meisten Betrieben gewöhnlich geschieht, eine Gelegenheit zu bakterieller Infektion bietet, weniger durch die Luft als durch Berührung mit Gefässrändern, Trichtern, Händen usw. Wie wenig aber solchen ein Mal stattgefundenen Infektionen gegenüber auch die Sterilisierung der eingefüllten Milch vermag, zeigt die tägliche Erfahrung mit in grossen Betrieben unter weitgehenden technischen Massnahmen gewonnener sog. sterilisierter Milch und bestätigen wieder die verdienstvollen Untersuchungen Flügge's, der über die sog. sterilisierte Milch vollständig den Stab bricht. Die tägliche ärztliche Erfahrung lehrt, dass das Urteil Flügge's auch heute noch zu Recht besteht, wenn auch hie und da quantitative Unterschiede in der Sicherheit der einzelnen Sterilisationsverfahren und der durch sie erzeugten sterilisierten Kindermilchen bestehen mögen. Weiterhin haben aber auch die sterilisierten Milchen den Nachteil, dass sie des natürlichen Aromas der Milch beraubt sind, daher für viele Menschen an Geschmack wesentlich verloren haben. Sicher ist auch die sterilisierte Milch in der qualitativen Zusammensetzung besonders bei gewissenhafter Sterilisation durch langdauernde Einwirkung hoher Temperaturen nicht unerheblich qualitativ verändert, so dass die von einem bedeutenden Hygieniker dafür gelegentlich gebrauchte Bezeichnung als „Pökelmilch" einer gewissen Berechtigung nicht entbehrt. Auf die Verfahren der Milchsterilisation und das mit ihnen Erreichbare kommen wir später zurück.

II) Litteratur-Übersicht

Bücherkunde, Sammelschriften, Geschichte.

5590. *Aigner*, Ludw., schlichte Gedichte über die Kneipp'schen Heil-Kräuter und einige andere Heilmittel. Mit Abbildungen Kempten. J. Kösel. 1,20; geb. 1,80

5599. *Antomini*, G., i precursori di C. Lombroso. Torino. 2,50

5600. *Clarke*, John H., a dictionary of practical materia medica. 2 Vols. Vol. I. London, Homoep. publish. Co. By. subscription 42 sh; 1/2 morocco 52 sh 6 d

5601. *Encyclopaedia medica.* Vol. IV. foot-hernia. London. 24 sh

5602. *Gould*, G. M., and *Pyle*, W. L., a. cyclopaedia of practical medicine and surgery. A. complete reference book. London, Rebman. 42 sh

5603. *Jones*, H. Lewis, medical electricity A practical handbook for students and practitioners. Being the 3 ed. of „Medical electricity" by E. W. Steavenson and H. Lewis Jones. London, H. K. Lewis. 10 sh 6 d

5604. *Kneipp*, päpstl. Geh.-Kämmerer Pfr. Msgr. Seb., das kleine Kneipp-Buch. Meine Lebensregeln für Gesunde und meine Heilmittel für Kranke, in alphabetischer Form aus meinen gesammelten Schriften der gebrechl. Menschheit dargeboten. Nach dem Tode des Verf. und in dessen Auftrag hrsg. von Prior Fr. Bonifaz Reile. Kempten, J. Kösel. 4,50; geb. in Leinen 5,30

5605. *Neisser*, Prof. Dr. Alb., stereoskopischer medizinischer Atlas. 35. und 36. Lfg. (à 12 Taf.) Leipzig, J. A. Barth. In Karton je 5,00

5606. *Retrospect*, of medicine, the, a halfyearly journal containing a retrospective new of every discovery and practical improvement in the medical sciences. Edit by Janes Braithwaite and E. F. Trevelyan. Vol. 121. January to June. London, Simpkin. 6 sh 6 d.

5607. *Sitzungsberichte* des ärztlichen Vereins Halle a. S. 1898/99. München, J. F. Lehmann's Verlag. 1,60

5608. *Sitzungsberichte* der biologischen Abtheilung des ärztlichen Vereins Hamburg 1899. Vorsitzende: Simmonds, Sick. Schriftführer: Justi, Henkel. München, J. F. Lehmann's Verlag. 3,00

5609. *Tuberkulose-Merkblatt.* Bearbeitet im kaiserlichen Gesundheitsamte. schmal Fol. Berlin, J. Springer 0,05; 100 Stck. 3,00

5610 *Ullmann*, Oscar, die Rhinologie des Galen. I. Th. Diss. Berlin.

5611. *Woche*, die medizinische Red. Dr. P. Meissner. Jahrg. 1900. 52 Nr. Berlin, Verlag der med. Woche. 6,00; einz. Nr. 0.20

5612. *Bachmann*, Kr.-Phys. Dr. wie heilen wir? 1. die gegenwärtigen Anschauungen über den Heilvorgang. 2. meine Theorie d. Heilvorganges. 3. die sich hieraus ergebend. monistischen Grundlagen der Pathologie u. Therapie Monatsschr. für pr. Wasserheilkunde. 7.

5613. *Model*, Dr. A., medicinisch-botanische Streifzüge. Ein verschollenes (?) heroisches Giftgewächs aus Madagascar. Münch. med. Woch. 31.

5614. *Stein*, Dr. Rudolf, die Philosophie Friedrich Nietsche's, als psycho-pathologisch. Problem. Wien. klin. Rundschau 30.

5615. *Wolff*, Dr. Jacob, ärztl. Kunst und kassenärztliche Praxis. Bln. Aerzte-Corr. 30.

5616. *Wegscheider*, Dr. M. Pariser med. Bilder aus dem Jahre 1843. Med. Woche, 30.

Anatomie, Physiologie.

5617. *Alkan*, Louis, gewisse Formen des harten Gaumens und ihre Entstehung. Diss. Leipzig.

5618. *Bauer*, Franz, der puerperale Uterus des Frettchens. Diss. Giessen.

5619. *Hartmann*, Dr. A., Atlas der Anat. der Stirnhöhle, der vorderen Siebbeinzellen und des Ductus nasofrontalis. Mit erläut. Texte und Bemerkungen über die Behandlg. der Stirnhöhleneitrg. Mit 5 Fig. und 12 Lichtdr.-Taf. Wiesbaden, J. F. Bergmann. In Mappe 16,00

5620. *Kalischer*, Dr. Otto, über Grosshirnexstirpationen bei Papageien. Berlin, G. Reimer. 0,50

5621. *Langlois*, P. et Henry de *Varigny*, nouveaux éléments de physiologie, 2 e édition revue et corrigée. avec 183 figs. dans le texte, cart. Paris. O. Doin. 10,00

5622. *Luciani*, L., fisiologia dele' uomo. Fasc. 1 — 18. Milano. je 1,00

5623. *Mader*, Dr. Ludw., mikrophonische Studien am schallleitenden Apparate des menschlichen Gehörorgans. Mit 1 Fig. Wien, C. Gerold's Sohn. 0,80

5624. *Nomenclatura*, del corpo del cavallo, e tavola a cinque viste; muscoli, nerri, vene, ossa, pati interne. Torino. 35,00

5625. *Rethi*, Priv.-Doz. Dr. L., experimentelle Untersuchungen über die Luftströmung in der normalen Nase, sowie bei patholog. Veränderungen derselben und des Nasenrachenraumes. Wien. C. Gerold's Sohn 0,40

5626. *Toldt*, Hofr. Prof. Dr. Carl, anatom. Atlas für Studierende und Aerzte unter Mitwirkung von Prof. Dr. Alois dalla Rosa hrsg. 9. (Schluss) Lfg. G. die Nervenlehre: b). Hirnnerven, sympath. Nervensystem. H. die Lehre von den Sinneswerkzeugen. Wien, Urban & Schwarzenberg. 8,00

5627. *Wernicke*, Dir. Prof. Dr. Carl, Atlas des Gehirns. Schnitte durch das menschl. Gehirn in photograph. Originalen. 2. Abbildungen 20. Horizontalschnitte durch ein Grosshirnhemisphäre, hergestellt und erläutert von Asisst. Dr. Paul Schröder. Mit 1 Tafel und 20 Photogr. mit 20 Erläuterungstafeln. Breslau. Psychiatr. Klinik. In Leinen-Mappe 100,00

5628. *Wucher*, Oskar, über die Anordnung der Blutgefässe bei Doppelbildungen des Hühnchens. Diss. Giessen.

5629. *Albert*, Prof. E., die Architekur der menschlichen Ulna. Wien. klin. Rundsch. 30.

5630. *Carstangen*, Dr. Max. wie verhalten sich die procentischen Verhältnisse der verschiedenen Formen der weissen Blutkörperchen beim Menschen unter normalen Umständen. Mit 37 Fiebercurven. Jahresbuch f. Kinderheilkunde. 52, 2.

5631. *Labbè*, Marcel, et Ch. *Levi-Siruque*, structure et physiologie de l'amygdalle palatine. La presse méd. 63.

Biologie, Gesundheitspflege.

5632. *Benedikt*, Prof. Dr. Moritz, „die Anschauungen über den Mechanismus der specifischen Ernährung." „Das Problem der Wahlanziehung. Wien. med. Woch. 32.

5633. *Ernesto*, Parona, intorno a 150 cestoidi dell'uomo. raccolti a Milono. Giornale della reale società italiana l'igiene.

Allg. Pathologie, Pathotomie, Bakteriologie.

5634. *Fischer*, A., the structure and functions of bacteria. Translated by A. C. Jones. London, Clarendon Press. 8 sh 6 d

5635. *Kunz*, Carl, über die Verbreitung v. Infectionsstoffen durch die Fussbekleidung. Diss. Freiburg.

5636. *Müller*, Benno, gekrönte Preisschrift. Es soll die Configuration der vorderen Bauchwand und namentlich die Lage des Nabels in der Norm und bei möglichst vielen Abdominalerkrankungen genau festgestellt und untersucht werden, wie weit die gewonnenen Daten zur Aufstellung diagnostischer Grundsätze verwendbar sind. Diss. Leipzig.

5637. *Symes*, J. O., bacteriology of everyday practice. London. 3,00

5638. *Below*, das Blut als Lichtüberträger. Archiv f. Lichttherapie.

5639. *Bernheim*, S., revue de bactériologie. Le bacille de Koch isolé et associé. I. L'indépendance méd. 32.

5640. *Lange*, Dr. Emil, über eine Methode zum Nachweis minimaler Mengen v. Silber in organischen Geweben. Therap. Monatsh. 8.

5641. *Lucksch*, Dr. Franz, üb. einen neuen Fall von weit entwickelten Hermaphroditismus spurius masc. internus bei einem 45jäh. Individuum. Mit Taf. Z. f. Heilkde XXI., 7.

5642. *Reiss*, Dr. R. A., die Photographie makroskopischer anatomischer Präparate. Int. photog. Monatsschr. f. Med. 7.

5643. *Roger*, H., et M. *Gramer*, recherches experimentales sur les infections thyroidiemes. La press. méd. 66.

Chirurgie.

5644. *Bryant*, Jos. operative surgery. Vol. I. New York. 25,00

5645. *Carwadine*, Thomas, operative and

practical surgery: of the use of students and practitioners. With 550 illustr. Bristol, J. Wright. 10 s 6 d.

5646. *Dirk*, Albert, zwei Fälle von Heilung einer durch Laparotomie entstandenen Harnleiterverletzung durch Einpflanzung in die Blase. Diss. Halle.

5647. *Eccles*, W. Mc. Adam, hernia. Its etiologia, symptoms and treatment. London, Baillière, Tindall & Cox. 7 sh 6 d.

5648. *Foerster*, Walter, über Sarkom in Folge Trauma. Diss. Halle.

5649. *Friedeberg*, Julius, über einen Fall von Lymphosarkom mit Pruritus. Dissert. Leipzig.

5650. *Gerson*, Albin, über d. Häufigkeit d. Blasensteinleidens in Thüringen, nebst Ausführungen über die Behandlung desselben. Diss Jena.

5651. *Günther*, Ernst, über Kiemengangcüsten. Diss. Halle.

5652. *Hartmann*, Otto, über die Behandlung der acuten primär synovialen Eiterungen der grossen Gelenke. Hab. Jena.

5653. *Hüttner*, Ernst, über einen seltenen Fall von Oesophaguscarcinom in einem Pulsionsdivertikel. Diss. Leipzig.

5654. *Jacob*, Georg, über den Knochenabscess. Diss. Leipzig.

5655. *Ketteler*, A., das Diverticulum Meckelii als Ursache des Ileus und sonstiger Veränderungen im Abdomen und deren operative Behandlung. Diss. Göttingen.

5656. *Klotz*, Alfred, Enchondrome des Beckens und ihre operative Entfernung. Diss. Leipzig.

5657. *Knoop*, Franz, über Sehnenplastik. Dissert. Freiburg i. Br. Speyer & Kaerner. 1,00

5658. *Le Dentu*, A., et P. *Delbet*, traité de chirurgie clinique et opératoire. Tome IX. Paris. 12,00

5659. *Lehder*, Max, über die Behandlung der Hydrocele testis mit besonderer Berücksichtigung der von Winkelmann angegebenen Operationsmethode. Diss. Königsberg in Pr.

5660. *Mertens*, Vict. E., experimentelle Beiträge zur Frage der knöchernen Deckung v. Schädeldefekten. Diss. Königsberg i. Pr.

5661. *Otte*, C., über die Wundbehandlung bei komplizierten Fracturen und über ein in der Leipziger Klinik geübtes Verfahren, die Heilung per primam durch Deckung der Wunde mit Hautlappen zu befördern. Diss. Leipzig. 1899.

5662. *Prang*, Gustav, ein Fall von Fibromyom, vom Ligamentum rotundum uteri ausgehend. Diss. Königsberg i. Pr.

5663. *Prinz*, Paul, über schwere Contusionen des Abdomens. Diss. Halle.

5664. *Prokunin*, A., zur Anatomie und gründlichen Heilung von Hüftenbrüchen (in russischer Sprache). Moskau. 6,00

5665. *Rappaport*, Moritz, über die Laparotomie bei tuberculöser Peritonitis. Diss. München.

5666. *Rödmann*, Paul, über Harnblasenzerreissungen. Diss. Leipzig.

5667. *Sarraute*, Dr., contribution à l'étude du traitement chirurgical de la tuberculose du testicule. Toulouse, E. Privat. 2,50

5668. *Schär*, O., Beiträge zur Hirnchirurgie mit spezieller Berücksichtigung der Aetiologie und operativen Behandlung der Epilepsie. Diss. Bern. 1899.

5669. *Scheu*, Paul, über spondylitische Lähmungen und deren Heilung. Diss. Freiburg i. Br., Speyer & Kaerner. 1,00

5670. *Schreiter*, Johannes, über Pylephlebitis suppurativa. Diss. Leipzig.

5671. *Schulze*, August, ein Fall von primärem Carcinom des Ductus hepaticus. Diss. Leipzig.

5672. *Schwarz*, Peter, über Amputationsneurome. Diss. Bonn.

5673. *Silberborth*, Wilhelm, über Reisekörperhygrom der Bursa subdeltoidea. Diss. Greifswald.

5674. *Sonnenschein*, Karl, über Tumoren der Bauchdecken und Baucheingeweide. Diss. Bonn.

5675. *Wanker*, R., zur Lehre von den Brüchen der Schädelbasis. Diss. Göttingen.

5676. *Worm*, Edgar, Blasenblutungen nach künstlicher Entleerung einer chronisch gefüllten Harnblase. Diss. Halle.

5677. *Bókay*, Prof. Dr. Johann v., Beitrag zur Kenntniss der Harnröhrendivertikel bei Knaben. Jahrb. f. Kinderheilk. 52, 2.

5678. *Bossi*, Pietro, dimostrazioni radiografiche degli effetti dell radrizzamento forzato nella cura de ginocchio valgo. Boll. dell'associaz sanitaria milanese. II. $^3/_6$.

5679. *Delbanco*, Dr. Ernst, ein im Subcutangewebe gelagertes Riesenzellensarkom (Myélome des parties molles, tumeur à myéloplaxes) an der Dorsalseite des Daumens. Monatsh. f. prakt. Dermatol. XXXI. 3.

5680. *Fitz*, Reginald H., multilocular cystoma of the pancreas. The amer. journ. of the med. sciences 340.

5681. *Francisco*, Dr. G. de, die Anwendung des Golddrahtes bei den Radikaloperationen der Hernien. Therap. Beil. d. Dtsch. med. Woch. 31.

5682. *Frieser*, Dr. J. W., der Werth des Alsol als Antisepticum und Desinficiens. Wien. klin. Rundsch. 32.

5683. *Gottstein*, Dr. Georg, über den heutigen Stand der Haut- und Händedesinfektion. Allg. med. Central-Ztg. 63.

5684. *Hoffmann*, Philip, a new brace for cervical spondylitis, with remarks on cervical braces in general. Pediatrics X. 2.

5685. *Krokiewicz*, Primararzt Dr. Anton, weitere Fälle von Tetanus traumaticus, welche mit subcutanen Injectionen von Gehirnemulsion behandelt wurden. Wien. klin. Woch. 32.

5686. *de Lapersonne*, F., et René *le Fort*, consequences tardives des fractures graves des os de la face. La pr. méd. 62.

5787. *O'hara*, jr. M., a method of performing anastomosis of hollow viscera by means af new instrument. The amer. journ. of obstetrics XLII. 1.

5688. *Payr*, Dr. Erwin, Beiträge zur Frage der „totalen Darmausschaltung. Wien. klin. Woch. 31.

5689. *Saborit*, Emilio, contribución á la tecnica de la esterilización absoluta de algunos matenalesde ligadura y sutura quirurgicas. Gac. méd. catalana. 554.

5690. *Sailer*, Joseph, a critical summary of the literature on the inoculability of carcinoma. The amer. journ. of the med. sciences 340.

5691. *Seggel*, Dr. Rudolf, über die Na der Arterien. Münch. med. Woch. 32.

5692. *Strassmann*, P., zur Händedesinf tion, nebst Bemerkungen über Lysofor Therapie der Gegenwart, August.

5693. *Vulpius*, Priv.-Doz. Dr. Oskar, d heutige Stand der Skoliosenbehandlung. Dtsch Praxis 14.

5694. *Wanitschek*, Dr. E., zur Casuistik d Fremdkörper in den Luftwegen. Prag. med Woch. 31.

5695. *Westenryk*, Dr. v., zur Casuistik d Mediastinalcysten. Prag. med. Woch. 32.

Haut- nud Geschlechts-Krankheiten.

5696. *Hoppe*, Fritz, über Incubations- und Latenzzeit bei Syphilis. Dissert. Königsberg i. Pr.

5697. *Bie*, Dr. Waldemar, Behandlung von Hautepitheliomen mit concentriertem Licht. Dermatol. Zeitschr. 4.

5698. *Castex*, A., la syphilis acquise de l'oreille. Arch. orientalis de méd. et de chirurg. 7.

5699. *Fordyce*, I. A., endothelioma af the skin developing in the scartissue of lupus vulgaris; angiosarkoma of the skin. The amer. journ. of the med. sciences 340.

5700. *Freudenberg*, Albert, Kataplasmen bei gonorrhoischer Arthritis und Tendovaginitis, sowie anderen Complicationen der Gonorrhoe. Therapie der Gegenwart, August.

5701. *Herheimer*, Dr. Karl, über Xeroderma pigmentosum. Münch. med. Woch. 32.

5702. *Jadassohn*, Prof. Dr., über den parasitären Ursprung des Ekzems. Wien. med. Presse 32.

5703. *Futassy*, Dr. Josef, über die Behandlung einiger Hautkrankheiten mit Röntgenstrahlen. Wiener klin. Rundsch. 32.

5704. *Leistikar*, Leo, Dr. zur elektrolytischen Behandlung der Haarbälge. Monatsh. f. pract. Dermatol. XXXI. 3.

5705. *Lohnstein*. H., über Spüldehnungen bei chronischer infiltrirender Urethritis. Monatsblatt des Harn- und Sexual-Apparates, V. Bd. 8. H.

5706. *Loewald*, Dr. Arnold, die Behandlung der Hautkrankheiten mit Finsen's concentriertem Lichte und X-Strahlen. Dermatol. Zeitschr. 4.

5707. *Luithlen*, Dr. Friedrich, über Behandlung der nekrotisirenden Akne mit Meersalzlösung. Wien. klin. Woch. 31.

5708. *Mantagne*, erreurs de diagnostic dans la syphilis. La pr. méd. belge 32.

5709. *Meyerhardt*, Dr., die Behandlung d. Urethrablennorrhoe mit Sandelöl. Therap. Monatsh. 8.

5710. *Möhlau*, Dr. F. C., die rationelle Behandlung der chronischen Gonorrhoe durch Massage. Therap. Monatsh. 8.

5711. *Pousson*, Prof. Dr. Alfred, über die pathogenetische Bedeutung des renorenalen Reflexes. Monatsbl. des Harn- und Sexual-Apparates. V. Bd. 8. H.

5712. *Traconas*, et M. *Poulopoulos*, traitement des ulcérations malignes par la poudre

de cynoglosse. Arch. orientales de méd. et de chir. 7.

5713. *Ullmann*, Doc. Dr. Karl, die Behandlung von Geschwüssformen mit trockener Heissluft. Wien. med. Woch. 32.

Krankheiten der Sinne.

5714. *Bourgeois*, Dr. A., précis de thérapeutique oculaire usuelle, 3e édition, revue et augmentée. Paris, O. Doin. 2,00

5715. *Gerken*, Ernst, Beitrag zur Kenntniss des primären Irissarkoms. Diss. Freiburg.

5716. *Heerfordt*, C. F., studier over musc. dilatator pupillae samt angivelse of faellesmaerker for nogle tilfaelde of epithelial muskulatur. Kjobenhavn. 6,75

5717. *Hoffmann*, Karl, Studien über die Folgen von Netzabbindungen und -Netzalterationen auf Leber u. Magen. Diss. Leipzig.

5718. *Klietsch*, Ewald, über die Verwendung des Suprarenins in der Augenheilkde. Diss. Halle.

5719. *Minrath*, Jakob, Bericht über 337 Fälle von Enucleatio und über 78 Fälle von Exenteratio bulbi. Diss. Giessen.

5720. *Munk*, H., die Erscheinungen bei kurzer Reizung des Sehorgans. Diss. Göttingen.

5721. *Prümm*, Johannes, Beiträge zur Pathologie und Therapie der Chorioretinitis disseminata. Diss. Giessen.

5722. *Wilbrand*, H., u. A. *Saenger*, DDr., die Neurologie des Auges. Ein Handbuch f. Nerven- u. Augenärzte. 1. Bd. Die Beziehungen d. Nervensystems zu Lidern. 2. Abt. Mit 88 Abbildgn. Wiesbaden, J. F. Bergmann. 8,00

5723. *Glauning*, E., über die Behandlung inficirter perforirender Bulbuswunden. Münch. med. Woch. 31.

5724. *Hauenschild*, Dr. Wilhelm, ein Fall von spontan auftretender intraocularer Blutung, die zur Bulbusruptur führte. Münch. med. Woch. 31.

5725. *Isola*, Dr. Alberico, Echinoccus der Orbita. Ophthalmol. Klinik 75.

5726. *Klomperer*, F., die Ozaena und ihre Behandlung. Therapie der Gegenwart, August.

5727. *Königstein*, Doc. Dr. L., Beitrag zur Klinik des Herpes zoster ophthalmicus. W. med. Presse 31.

5728. *Michel*, Prof. J. v., über Pemphigus der Bindehaut. Dermatol. Zeitschr. 4.

5729. *Moore*, William Oliver, affections of the eye associated with lesions in the kidney. The post graduates XV. 7.

5730. *Nobl*, Dr. G., zur kausalen Therapie der Blennorrhoe. Aerztl. Rundsch. 31.

5731. *Wallfisch*, Dr. Franz, „Otophon" Instrument zur Förderung des Hörvermögens. Aerztl. Rundsch. 30.

Nerven- und Geistes-Krankheiten.

5732. *Bickel*, Adf. u. Paul *Jacob*, DD., üb. neue Beziehungen zwischen Hirnrinde und Rückenmarkswurzeln hinsichtlich der Bewegungsregulation beim Hunde. Berlin, G. Reimer. 0,50

5733. *Bonatti*, Benvenuto, suall' amnesia retrograda negli epilettici: comunicazioni. Parma. 0,50

5734. *Frank*, Dr. A., aus dem Leben der Geisteskranken. Gemeinverständl. Darstellg. der Geisteskrankheiten. Ihre Geschichte, Symptome, Ursachen, Verhütg. u. s. w. Berlin, H. Bermühler. 1,20

5735. *Hebestreit*, Carl, ein Beitrag zur Lehre von der Neuritis gravidarum und Neuritis puerperalis. Diss. Leipzig.

5736. *Keyes*, E. L., and C. H. *Chetwood*, venereal diseases, their complication and sequelae. London. 15,00

5737. *Lange*, Ernst, Rückenmarksblutungen. Diss. Leipzig.

5738. *Mitchell*, S. Weir, fat and blood an essay on the treatment of certain forms of neurasthenia and hysteria. 8 th ed. Edit. with additions by John K. Mitchell. London, Lippincott. 6 sh.

5739. *Nervosität* u. *Nervenleiden*. Wesen, Verhütg. u. Heilg. Ein Rat- und Mahnwort f. Gebildete v. einem Nervenarzt. Mit bes. Berücksicht. der Wasserkur und Hypnose. Goslar, C. Behrmann. 2,00

5740. *Schmidt*, K., Beitrag zur Lehre der Tabes dorsalis. Diss. Göttingen.

5741. *Tiedermann*, W., über einen Fall v. akuter hämorrhagischer nicht eitriger Encephalitis. Diss. Göttingen.

5742. *Türck*, weil. Prof. Dr. L., über die Haut-Sensibilitätsbezirke der einzelnen Rückenmarksnervenpaare. Aus dessen liter. Nachlasse zusammengestellt v. Prof. Dr. C. Wedl. 2. Ausg. Wien, C. Gerold's Sohn. 5,00

5743. *Werner*, Arthur, über einen typischen Fall von spontaner symmetrischer Gangraen der sogenannten „Raynaud'schen Krankheit." Diss. Jena.

5744. *Behm*, Dr., ein Fall v. angeborenem Hirnbruch. Münch. med. Woch. 31.

5745. *Dietrich*, Dr., die Differential-Diagnose d. häufigsten Geisteskrankheiten, für d. Praktiker bearbeitet. Die ärztl. Praxis.

5746. *Eljasz-Radzikowski*, Dr. Stan v., die Behandlung des Ischias durch äussere Application von Salzsäure. Therapeut. Monatsh. August.

5747. *Erp Taalman Kip*, Dr. M. J. van; die Irrenpflege in Holland. Psychiatrische Woch. 19.

5748. *v. Krafft-Ebing*, Prof., über Psychosen bei Chorea. Wiener klin. Rundsch. 30.

5749. *Laquer*, üb. Höhlenbildg i. Rückenmark. Aerztl. Rundschau 30.

5750. *Leppmann*, San.-R. Dr., ist traumatische Neurasthenie Siechthum im Sinne d. § 224 des R. Str. G.? Aerztliche Sachver.-Ztg. 15.

5751. *Loewenfeld*, L., über die nervösen Störungen im Bereiche des Brachialplexus bei Angina pectoris. Münch. m. Woch. 32.

5752. *Meyer*, Dr. E., Wesen und Bedeutung der Ganglienzellenveränderungen, insbesondere bei Psychosen. Bln. kl. Woch. 32.

5753. *Onodi*, Prof. Dr. A., über Anosmie. Wien. med. Presse 32.

5754. *Placzek*, idiopathische passagere Bewusstseinstrübung. Bln. klin. Woch. 32.

5755. *Pretori*, Dr. Hugo, specifische Energien der Nervensubstanz. Wiener medicin. Blätt. 32.

5756. *Puntman*, James, S. and Frz. *Pfaff*, experimental research showing that uric acid secretion is not regulary diminished in the period preceding epiletic seizures. The amer. journ. of the med. sciences 340.

5757. *Stekel*, Dr. Wilh., Migräne u. Wärmebildung. Wien. med. Woch. 32.

5758. *Storch*, Dr. E., über den gegenwärtigen Stand der Entzündungslehre am Centralnervensystem. Centralbl. f. Nervenheilk. u. Psychiatrie, August.

Innere Krankheiten.

5759. *Einhorn*, M., diseases of the intestines. NewYork. With illusts. 15,00

5760. *Fitaloff*, N. F., klinische Vorträge. Zusammengestellt von S. Wasilieff, Grigorjeff und G. Speransky. Heft 1. (in russischer Sprache). Moskau. 7,00

5761 *Hayem*, G., E. *Permentier*, et R. *Bensaude*, leçons sur les maladies du sang, Paris. 15,00

5762, *Hofmann*, A., die Rolle des Eisens bei der Blutbildung. Zugleich ein Beitrag zur Kenntnis des Wesens der Chlorose. Hab. H. m. 2 Abb. Halle.

5763. *Iogischess*, Martin. das Auftreten v. Stechapfelformen an den rothen Blutkörperchen unter krankhaften Verhältnissen. Diss. Berlin.

5764. *Kassel*, F., Beitrag zur Casuistik der Carcinome des Pankreas. Diss. Leipzig.

5765. *Kocher*, T., über glykogenhaltige Strumen. Diss. m. 1 Taf. Bern 1899.

5766. *Krieg*, Emil, über physiologische Albuminurie. Diss. Freiburg.

5767. *Liecker*, H., Beiträge zur Diagnose des Unterleibstyphus. Diss. Göttingen.

5768. *Mannheim*, Martin, über Albuminurie unter der mercuriellen Schmiercur. Diss. Berlin.

5769. *Oschmann*, Kurt, klinischer Beitrag zur Achylia gastica simplex. Diss. Halle.

5770. *Sachs*, Hans, über das Verhalten der Saevulose im Stoffwechsel. Diss. Leipzig.

5771. *Schlesinger*, Martin, zur Kritik der Fettbestimmungsmethoden. Diss. Leipsig.

5772. *Schlippe*, Paul, ein Fall von Wirbelkörperspalte. Diss. Leipzig.

5773. *Schmidt*, H., Beitrag zur Lehre von der Leukämie. Diss. Göttingen.

5774. *Schneider*, Walter, über angeborene Speiseröhrenverengerungen. Diss. Königsberg i. P.

5775. *Schwalbe*, Priv.-Doz. 1. Assist. Dr. Ernst, Untersuchung zur Blutgerinnung. Beiträge zur Chemie und Morphologie der Coagulation des Blutes. Braunschweig, F. Vieweg & Sohn. 2.50

5776. *Simon*, Walter, zur Kenntnis der Zuckergussleber. Diss. Königsberg i. P.

5777. *Tschaeche*, H., über die Beziehungen von Lungenerkrankungen, chronische Bronchitis und Emphysem besonders beachtet, zu Erkrankungen der Nase. Diss. Leipzig.

5778. *Werner*, Gerorg, Beiträge zur Lehre der Leukocyten. Diss. Bonn.

5779. *Wolff*, D., Beitrag zur Lehre von d. Rhinitis fibrinosa sive pseudomembraneea. Diss. Leipzig, 1899.

5780. *Alfthan*, Freiherr v., unter Benzoylester und Kohlehydrate im normalen und im diabetischen Harn. Deutsche medizinische Woch. 31.

5781. *Arnold*, John P., and Horatio C. *Wood*, a comparative study of digitalis and its derivatives. I digitalium germanicum and digitoxin. the amer journ. of the med. sciences. 340.

5782. *Aronsohn*, Dr. Ed., über Milchklystiere bei schwerer Haemoptoë. Ther. Berl. z. Deutsch. med. Woch. 31.

5783. *Berger*, Dr. A., über den Einfluss reiner Milchdiät bei Diabetes mellitus. Wien. klin. Rundschau, 31.

5784. *Cabot*, Richard C. Cabot, pernicious anaemia: a study of one hunderd and ten cases. Thc amer. journ. of the med. sciences 340.

5785. *Cervello*, Vincenzo, die Behandlung der Lungentuberkulose mit Igazol. Therap. Monatsh. 8.

5786. *Dornblüth*, Med.-R. Dr. Fr. zur Behandlung der fibrinösen Lungenentzündung. Aerztl. Monatsschr. 7.

5787. *Egger*, Dr. F., Lungentuberkulose u. Heilstättebehandlung. Corresp.-Bl. f. schweiz.-Aerzte 15.

5788. *Goldstein*. Dr. Adolf, Beiträge zur Prognose der Lungenschwindsucht. Therap. Monatshefte. August.

5789. *Haedke*, Dr. M., über metatraumatische alimentäre Glykosurie, Deutsch. med. Woch. 31.

5790. *Hager*, San.-R. Dr. O., zur Pathogenese der Gicht. Münch. med. Woch.

5791. *Heimann*, Dr. Georg. zur Verbreitung der Zuckerkrankheit im preussischen Staate. Deutsch. med. Woch. 31.

5792. *Henry*, Fredrich P., clinical notes of cases of pernicious anaemia. The amer. journ. of the med. sciences 340.

5793. *Jonas*, Dr. Otto, Stychninvergiftung durch Syrup. hypophosph. Fellows. Aerztl. Sachv.-Ztg. 15.

5794. *Mathieu*, la toux émétisante des phtisiques et son traitement, Rev. de thérap. médic-chir. 15.

5795. *Mintz*. W., zur Casustik der primären Magensarkome. Bln. klin. Woch. 32.

5796. *Müller*, Joh., über progressive perniciöse Anämie. Med. Woche, 30.

5798. *Niessen*, Dr. Wilh., über die Behandlung des Diabetes insipidus mit Amylenhydrat. Therap. Monatsh. 8.

5799. *Pollak*, Dr. Emil, ein Fall von Paraphenylendiaminvergiftung. Wien. klin. Woch. 31.

5800. *Rebensburg*, Dr. H., Beobachtungen über Diabetes insipidus. Bln. klin. Woch. 32.

5801. *Reiche*, Dr. F., zur Klinik der 1899 in Oporto beobachteten Pesterkrankunger. Müneh. med. Woch. 31.

5802. *Riegel*, F., über den Einfluss des Morphiums auf die Magensaftsecretion. Therapie der Gegenwart. August.

5803. *Robinson*, Beverley, minor forms of cardiac dilatation. The amer. journ. of the med. sciences. 340.

5804. *Rosin*, Priv.-Doz. Dr. Hch., über die quantitativen Verhältnisse der Kohlehydrate im diabetischen Harn. Deutsch. med. Woch. 30.

5805. *Schröder*, Dr. Georg, über Grundlagen und Begrenzung der Heilstättenerfolge bei Lungenkranken. Med. Corresp.-Blatt für Württemberg 29.

5806. *Spaethe*, cand. med. A., über die Brauchbarkeit der neueren Saccharometer zur quantitativen Bestimmung des Traubenzuckers im Harn. Deutsch. med. Woch. 31.

5807. *Zaudy* Dr., ein „geheilter“ Fall von Diabetes mellitus. Deutsch. med. Woch. 31.

Geburtshilfe, Frauenkrankheiten.

5808. *Barone*, Andr., manuale di medicina operatoria ostetricia. Fasc. 11. Milano. 1,00

5809. *Cowen*, Richard J., electricity in gynaecology. London, Baillière, Tindall & Cox. 3 sh. 6 d.

5810. *Freudenberg*, Fr. Theodor, über Vesicocervicalfisteln und ihre Behandlung, besonders durch Hystero- resp. Hysterokolpokleisis und über Sterilisation durch Tubenunterbindung. Diss. Leipzig.

5811. *Friedrich*, Johannes, über einen Fall von Dermoidcyste des Ovariums am Ende der Gravidität als Geburtshinderniss. Diss. Leipzig.

5812. *Gury*, Victor, über die Lösung und Ausstossung der Nachgeburt, sowie d. zweckmässigste Behandlung der Nachgeburtszeit. Diss. Leipzig.

5813. *Hantel*, Richard, zur Statistik der Placenta praevia. 123 Fälle aus der Königsberger Frauenklinik. Diss. Königsberg i. Pr.

5814. *Heimbucher*, Carl, über Indication u. Prognose d. manuell. Placentarlösung. Diss. Königsberg i. Pr.

5815. *Loebel*, Bade- u. Brunnenarzt, Dr. Arth., Coincidenz von Schwangerschaft und Blutflecken-Erkrankung. Leipzig, B. Konegen. 1,00

5816. *Postler*, Curt, ein Beitrag zur Lehre vom rhachitischen Becken mit Wirbelsäulenkrümmungen. Diss. Leipzig.

5817. *Schultze*, B. G., Dammschutz. Ein Vortrag von Hebammen. (Sammlg. klin. Vorträge. N. F. 273.) Leipzig, Breitkopf & Härtel. 0,75

5818. *Seitz*, Otto, über primäres Scheidensarkom Erwachsener (Lymphendothelioma). (Sammlg. klin. Vorträge, N. F. 280.) Leipzig, Breitkopf & Härtel. 0,75

5819. *Steltner*, Paul, über Combination v. Carcinom und Prolaps. Diss. Königsberg i. Pr.

5820. *Stratz*, Dr. C. H., die Schönheit d. weiblichen Körpers. Den Müttern, Aerzten u. Künstlern gewidmet. Mit 128 theils farb. Abbildgn. im Text u. 4 Taf. in Heliograv. 8. Aufl. Stuttgart, F. Enke.

5821. *Wachner*, Kuno, Beiträge zur Ovariotomie in der Schwangerschaft. Diss. Halle.

5822. *Wertheim*, A., über Symphyseotomie. Diss. Bonn.

5824. *Wolff*, H., über Haematometra acquisita. Diss. Leipzig.

5825. *Allaben*, I. E., the application of forceps. The amer. journ. of. obstetrics. XLII. 1.

5826. *Bacon*, C. S., the mutilating operations in obstetries. The amer, journ. of obstetries. XLII. 1.

5827. *Carnso*, Francesco, proposte relative al trattamento chirurgico della placenta prävia centrale. Arch. di ostetrico e ginec. 7.

5828. *Casiccia*, Vittorio, lacerazioni dell collo dell' utero durante il parto contributo clinico. Arch. di ostetrico e gince. 7.

5829. *Davis*, Edward P.. syncytioma alignum and ectopic gestation causing pernicious nausea. The amer. journ. of. obstetrics XLII. 1.

5830. *Dietz*, Kreisarzt Dr. E., über die Blutungen nach der Geburt. Allg. d. Heb.-Ztg. 15.

5831. *Fischer*, Jsidor, zur Frage der Erhaltung im Ovavialresten. Centralbl. für Gyn. 31.

5832. *Freund*, Wilh. Alex., die Behandlung der Nachgeburtsperiode und die Macht der Zahlen. August.

5833. *Kreider*, G. N.. symphyseotomy in Illinos. The amer. journ. of obstetrics. XLII. 1.

5834. *Krusen*, Wilmer, gynecology in America. The therap. gaz. 7.

5835. *Lewis*, Henry F., the management of impacted cases. The americ. journ. of obstetrics. XLI1. 1.

5836. *Menge* und *Krönig*, DD. über Aetiologie und Natur des Puerperalfiebers. Wien. med Presse 29.

5837. *Nenko*, Dr. M. L. H. S. die Conglutination der kleinen Schamlippen. Wien. klin. Rundschau 31.

5838. *Müller de la Fuente*, Bäderbehandl. bei Menstruationsanomalien. D. Med.-Ztg. 62.

5839. *Perey*, I. F., the technic of version. The amer. journ. of obstetrics. XLII. 1.

5840. *Popescul*, Dr. Modest., Gesichtslage, Kinn hinten. Centralbl. f. Gyn. 31.

5841. *Prochoionik*, L. die Anzeigestellung zum chirurgischen Eingreifen bei extrauteriner Schwangerschaft. Münch. med. Woch. 32.

5842. *Reed*, Charles B., cesareae section and Porro's operation. The amer. journ. of obstetric. XLII. 1.

5843. *Richelotz*, L. G., traitment chirurgical du cancere de l'utérus. La pr. méd. 64.

5844. *Rondions*, Antonio, l'endometrite recherche istologische. Arch. di ostetrico e ginec. 7.

5845. *Rumpelmayer*, Alfreds, la sueroterapia artificial par la via rectal en la debilidao congénito y en la adpuisida. Arch. de gine copatia, obstetr. etc. 14.

5846. *Sauter*, Dr. Richard, über Haematoc. pelvis bei Hyperaemia mechanica universalis und ihre Folgezustände. Z. f. Heilkunde, XXI. 7.

5847. *Schirschoff*, Dr. D., über Colpitis nodularis sive follicularis. Z. f. Heilkde XXI. 7.

5848. *Thiersch*, Dr. Justus, über Corset u. Reformkleidung. Münch. med. Woch. 32.

5849. *Tjaden*, H., das Chinosol in der Hebammenpraxis. Eine Antwort auf d. Artik. der Herren R. Kossmann und G. Zander: zur Desinfektion d. Hände i. d. Hebammenpraxis im Centralblatt f. Gynäkologie 1900, 22. Centralbl. f. Gynäk. 32.

5850. *Webster*, I. Clarençe, selectes topics in connection with the pathology of delivery. The amer. journ. of obstetrics. XLII. 1.

Kinderkrankheiten.

5851. *Claussnitzer*, H. W., üb. haemorrhagische Meningitis bei Scharlach. Dissert. Leipzig.

5852. *Hochsinger*, Dir.-Stellvertreter, Dr. Carl, die Myotonie der Säuglinge u. deren Beziehungen zur Tetanie. Mit 2 Taf. Wien, M. Perles. 1,50

5853. *Hopf*, H., über das Vorkommen des virulenten Diphtheric-Bacillus a. d. Schleimhaut des Rachens ohne typische klinische Erscheinungen. Diss. Bern.

5854. *Oppenheim*, N., case of the child in health. London. 6,00

5855. *Spohn*, Georg, über Sarcome an den kindlichen weiblichen Genitalien. Dissertat. Leipzig.

5856. *Städtler*, Otto, Hasenscharte u. ihre Complicationen. Diss. Leipzig.

5857. *Theodor*, Dr. F., praktische Wünsche zur Ernährung u. Pflege der Kinder in gesunden und kranken Tagen. Mit einer Gewichtstab. f. das erste Lebensjahr. Berlin, H. Steinitz. 2,00

5858. *Tripke*, Dr. Arth., Oster'sches Kindermilchpulver, e. neues Kindernahrungsmittel Leipzig, B. Konegen. 1,00

5859. *Valenza*, Pietro, nutrice ed allievo. Nozioni di fisiologia, patologia ed igiene dell allattamento. Palermo. 1,50

5860. *Wenzel*, Otto, ein neuer Beitrag zur Lehre von der Porencephalie. Diss. Königsberg i. Pr.

5861. *Anton*, Prof. Dr. G., über geistige Ermüdung der Kinder im gesunden u. kranken Zustande. Psychiatr. Woch. 19.

5862. *Arnheim*, Dr. G., Beitrag zur Bacteriologie des Keuchhustens. Berliner klin. Woch. 32.

5863. *Bechterew*, Prof. Dr. W. v., z. Therapie der Chorea. Centralbl. f. Nervenheilk. u. Psychiatrie, August.

5864. *Bonnaire*, C., et G. *Keim*, de l'infection canaliculaire de la parodite recherches sur la bactériologie de la bouche chez le nouveau-né. La pr. méd. 62.

5865. *Camerer*, Dr. W., Beiträge zur Physiologie des Säuglinsalters. Med. Corr.-Bl. f. Württemberg 28.

5866. *Campacci*, G., emorragia mortale per lesione dei seni venosi in un neonata nota. Arch. di ostetricae ginec 7.

5867. *Daxenberger*, Dr. F., über Augenmuskellähmung. Woch. für Therapie und Hygiene des Auges 44.

5868. *Escherich*, Prof. Dr. Theod. Beitrag zur Statistik und Behandlung der Nabelinfectionen. Wien. klin. Rundsch. 30.

5869. *Heubner*, Prof. Dr. O., die künstliche Ernährung des Säuglings. Wiener medizin. Presse 32.

5870. *Japha*, Dr. Alfred, die Leukocyten beim gesunden und kranken Säugling. I. Die Verdauungsleukocytose. Jahrb. f. Kinderheilkunde 52. 2.

5871. *Vargas*, Andrés Martinez, investigación prática sobre la profilaxia de la difteria. La medicina de los minas 7. (se continuará.)

5872. *White*, John Blake, the diagnosis and treatment of diphtheria. Pediatrics X. 2.

Krankenverpflegung, Krankenbehandlung.

5873. *Anschutz*, E. P., new old and forgotten remedies. London. 15,00

5874. *Chirone*, Vicenzo, trattato critico dei medicamenti nuovi. Napoli. 6,00

5875. *Dehio*, Dir. Prof. Dr. Karl, klinische und poliklinische Recepte u. Verordnungen. 5. Aufl. Dorpalt, E. J. Karow. Geb. m. Leinw. u. durchsch. 1,60

5876. *Dorvault*, la oficina de farmacia española. Vigesimo suplemento de la IIa serie. Madrid. 8,80

5877. *Häfeli*, E., die bernische Heilstätte für Tuberkulöse in Heiligenschwendi und einige statistische Angaben über das erste Tausend der daselbst verpflegten Patienten. Mit 6 Abbildgn. Diss. Bern 1899.

5878. *Larat*, J., traité pratique d'électricité médicale. Paris, Rueff & Co.

5879. *Levico-Vetriolo*, Kurstadt in Südtirol. Hrsg. v. der Generaldirektion. Mit Abbildg. Wien, F. Deuticke. 0,50

5880. *Oberstadt*, Kr.-Phys. San.-R. Dr., Bad Langen-Schwalbach, seine Stahlquellen und anderweiten Kurmittel, m. besond. Berücksicht. der fiskalischen Trink- und Badeanstalten. Wiesbaden, P. Plaum. 0,50

5881. *Rosenberg*, Theodor, Fleisch- und Pflanzenkost. Eine kritische Studie. Diss. Leipzig.

5882. *Albers-Schönberg*, Dr., Bericht über die Anwendung der Röntgenstrahlen zu therapeutischen Zwecken. Aerztliche Monatsschr. 7.

5883. *Arnault*, Stéphen, l'argyrine principe actif du marron d'inde. Rev. de thérap médico-chir. 15.

5884. *Aufrecht*, Dr., üb. Ichthargan. Ther. Beil. z. Deutsch. med. Woch. 31.

5885. *Dort*, Dr. T. Broes, van, Isolirung und Behandlung der Leprösen im 19. Jahrhundert in Niederländisch-Ost-Indien. Dermatol. Zeitschr. 4.

5886. *Einhorn*, Max, rectal alimation. The post-graduate XV. 7.

5887. *Ennen*, Dr., Mittheilung über ein neues Schlafmittel, Hedonal. Psychiatr. Wochenschr. 18.

5888. *Holzhäuser*, Dr. Karl, zur Jodipintherapie. Therap. Monatsh., August.

5889. *Ketly*, Dr. Ladislaus v., klinische Erfahrungen über zwei neuere Heilmittel. Therapie der Gegenwart, August.

5890. *Long*, Eli H., the teaching of therapeutics to undergraduates. The therap. gaz. 7.

5891. *Ludwig*, Prof. E., u. Dr. Th. *Panzer*, über die Therme von Monfalcone. Wien. klin. Woch. 32.

5892. *Meltzer*, S. J., an experimental contribution to the knowledge of the toxicology of potassium chlorate. Therap. gaz. 7.

5893. *Moyer*, Harold, N., hot-air treatment of nervous and joint affections. The therap. gaz. 7.

5894. *Naumann*, Dr. Hans, Einiges üb. die Riviera als Aufenthalt für Lungenkranke. Monatsschr. f. pr. Wasserheilkunde 7.

5895. *Roth*, Dr. phil. Carl, Phosphorescenzlicht als Heil- und Entseuchungsmittel. Archiv f. Lichttherapie 11.

5896. *Schlesinger*, Dr. Hermann, Lehrcurse für Bereitung der Krankenkost. Therap. Monatsh. 8.

5897. *Singer*, Dr. Heinrich, zur Dosirungsfrage: die Morphiumspritze. Deutsch. med. Woch. 31.

5898. *Strohmeyer*, Dr. Wilhelm, die therapeutischen Erfolge mit „Unguentum argenti colloidales Credé." Münch. med. Woch. 31.

5899. *Tescher*, Dr. Paul, heisse Sandbänder. Ther. Beil. d. Dtsch. med. Woch. 31.

5900. *Wilcox*, Reynold Webb, teaching of therapeutics to post-graduates. The therap. gaz. 7.

Medizinalverfassung, Gerichtsmedizin, Militärmedizin.

5901. *Bircher*, H., les effets des projectiles d'artillerie. Mit 1 Atlas von 32 Taf. Aarau, Sauerländer. 11,00

5902. *Düms*, Oberstabsarzt I. Cl. Dr. Fr. A., Handbuch der Militairkrankheiten. 3. (Schluss-) Bd. Bearb. unter Mitwirkung v. Dr. Prof. Ostmann und Oberstabsarzt A. Roth. Die Krankheiten der Sinnesorgane u. des Nervensystems einschliesslich der Militairpsychosen. Mit zahlreichen graph. Kurven, Kartenskiz. u. Tab. Leipzig, A. Georgi. 12,50; geb. 14,00

5903. *Garnisonsbeschreibungen* vom Standpunkt der Gesundheitspflege. Hrsg. v. der Medizinal-Abteilg. der kgl. bayer. Kriegsministeriums. 1. Bd. Augsburg. Mit 1 Titelbild, 2 Abbildgn. im Text, 2 Kartenbeilagen u. 38 Taf. München, Litter.-artist. Anstalt. 6,00

5904. *Massini*, Odf., pharmacopoea policlinices Basiliensis. Basel 1900. 3,20

5905. *Czygan*, Kr.-Wundarzt Dr., die Alkoholfrage vom Standpunkte des Medizinalbeamten. Zeitschr. f. Medizinalbeamte 15.

5906. *Hartmann*, Dr., Casuistisches zum Hungertod. Münch. med. Woch. 32.

5907. *Lipkau*, Stabsarzt Dr., über den Tod infolge von Verbrennung in gerichtsärztlicher Beziehung. D. Med.-Ztg. 62.

5908. *Lorentz*, Hermann, ein Fall von Erstickung in Folge von Verschlucken eines Schnullers. St. Petersbg. med. Woch. 29.

5909. *Puppe*, Priv.-Doz. Dr. G., d. Zukunft der gerichtlichen Medicin in Preussen. Dtsch. med. Woch. 31.

Hygiene.

5910. *Butin*, Dr. F., considération hygiénique sur le corset. Paris, Maloine. 5,00

5911. *Flemming*, P., Aufsatz über die ehemalige Versorgung Pfortas mit Trinkwasser. Progr. Pforta. 1899.

5912. *Mayer*. Dr. Jos. giebt es Schädigungen der Gesundheit als Folge von sexuell sittlicher Enthaltsamkeit? Eine medicinisch-eth. Betrachtg. als Beitrag zur Hebung der Sittlichkeit. Frankfurt a. M., August Stritt.

5913. *Mitchell*, C. Ainsworth, flesh foods,

with methods for their chemical, microscopical and bacteriological examination. A practical handbook for medical men, analysts, inspectors, and others. With illusts. and coloured plate. London, C. Griffin. 10 sh. 6 d.

5914. *Wulffert*, Frdr., die Akklimatisation der europäischen u. insbesondere der germanischen Rasse in den Tropen und ihre hauptsächlichen Hindernisse. (Sammlg. klin. Vorträge, N. F. 279.) Leipzig, Breitkopf & Härtel. 0.75

5915. *Bode*, Dr. Wilh., Goethe's Hygiene Hyg. Rundschau 15.

5916. *Hampe*, Med.-R. Dr., Gedanken üb. die Verhütung und Bekämpfung ansteckender Krankheiten. Monatsbl. f. öffentl. Gesundheitspfl. 7/8.

Zahnheilkunde.

5017. *Birkenthal*, C., Beiträge zur Kenntnis der Beziehungen der Zahnkrankheiten d. Kindesalters zu Rhachitis, Tuberkulose und Syphilis hereditaria. Diss. Bern.

5918. *Hirschfeldt*, Wm., die Jounger'sche Behandlung der Alveolarpyorrhoe. D. Monatsschr. f. Zahnheilkunde 8.

5919. *Jüterbock*. Gustav, Dr. Weil's Tischthermometer. Zahntechn. Rundsch. 29. Juli.

5920. *Kielhauser*, H., die Ursache des Zahncaries. D. Monatsschr. f. Zahnhlk. 8.

5921. *Lipschitz*, Zahnarzt M., zur Behandlung von Blutungen nach Zahnextractionen. D. Monatssch. f. Zahnhlk. 8.

5922. *Martin*, Dr. Claude, der Gebrauch des aufgelösten Kautschuks. Odontol. Bl. 9.

5923. *Sieberth*, Dr. Otto, zur Aetiologie d. Pulpitis. Odontol. Blätter 9.

III) Litterarische Besprechungen

Besprechung von Büchern.

Über Frauenleiden, deren Heilung unter Verwendung der Salzunger Soole. Halle a. S. 1900. Verlag von Carl Marhold. gr. 8° 76 S. Dr. med. F. Fischer, prakt. Arzt und Frauenarzt in Salzungen. Preis 2 ℳ.

Die Heilwirkungen der Soolbäder sind noch zu wenig studiert und die Litteratur darüber ist eine so spärliche, dass die Balneologen die vorliegende Arbeit freudig begrüssen werden. Der Autor bespricht die verschiedenen Frauenleiden der Reihe nach und erörtert in spezialistisch genauer Weise die Therapie, ganz besonders die Anwendungsarten der Soole. Grossen Wert legt Fischer auf die mit der Soolbadekur zu verbindenden heissen Vaginalirrigationen, denen übrigens schon Fritsch „wunderbare Erfolge" nachrühmt und die auch von Dr. Th. Lange, dem dirigierenden Arzte des Soolbades Wittekind, in seiner Schrift „Die Soolbade- und Trinkkur im Hause" (Halle a. S. 1894, Seite 23) sehr empfohlen worden sind. Lange verwendet die Soole zu den Irrigationen in Temperaturen von 32 bis 36 Grad Réaumur, Fischer lässt unter Umständen (z. B. bei chronischem Vaginalkatarrh) bis zu 40 Grad steigen. Bezüglich der Badetemperaturen scheint Fischer von den roborierenden kühlen kurzdauernden Soolbädern weniger Gebrauch zu machen, als es in andern Soolbadeorten, z. B. in Nenndorf, zu geschehen pflegt. In Betreff der weiteren Einzelheiten müssen wir auf die Abhandlung selbst verweisen, deren Lektüre nicht nur die Badeärzte, sondern auch die praktischen Ärzte befriedigen wird, da sie überaus lehrreich ist. Winckler, Bad Nenndorf.

Dr. Oscar Gerke, **klimatischer Kurort Arco in Südtirol.** Braumüllers Badebibliothek. Mit 4 Lichtdruckbildern und 1 Plan. 1899. 102 Seiten. 2 ℳ.

Die wohl renommierte Verlagsbuchhandlung Braumüller bringt hiermit in ihrem Bädercyklus eine Schilderung des klimatischen Kurortes Arco in Südtirol aus der Feder des Badearztes Dr. Gerke.

In bekannter Form und Ausstattung ist das Büchlein als Wegweiser derjenigen, die diesen herrlichen Fleck Erde aufsuchen, zu empfehlen. J. Marcuse, Mannheim.

Die Symptomatologie der Kleinhirn-Erkrankungen. Von Dr. Arthur Adler, Nervenarzt in Breslau. Verlag von J. F. Bergmann. Wiesbaden, 1899. Pr. 2 ℳ. (Lex. VII u. 70 Seiten.)

Verf. hat den Versuch unternommen, auf der Grundlage eines grossen, casuistischen Materials, welches der deutschen, englischen und französischen Litteratur entnommen ist und auszugsweise im Originaltext mitgeteilt wird, eine Symptomatologie der Erkrankungen des Kleinhirns und seiner Schenkel zu schaffen. Jeder der vier Abschnitte, welche die Erkrankungen des Wurms, der Hemisphären, der Kleinhirnschenkel, sowie den totalen Kleinhirnausfall behandeln, zerfällt in einen experimentellen, sowie einen anatomisch-klinischen Teil. Soweit es die bisherigen Forschungsergebnisse zulassen, erhalten wir einen Einblick in die Bedeutung des menschlichen Kleinhirns. Hervorzuheben sind die Schlussbemerkungen, welche ein zusammenfassendes Bild der Symptomatologie liefern und die heutigen Resultate klar praecisieren. Ehrlich, Neisse.

Jahrbuch für Volks- und Jugendspiele. Von Schenkendorff und Schmidt. Neunter Jahrgang. 1900. Voigtländer's Verlag in Leipzig. Preis 3 ℳ.

Der 276 Seiten starke Band enthält eine Zusammenstellung dessen, was der Zentralausschuss bis jetzt erreicht hat. In einigen einleitenden Worten weist Schmidt auf die Verdienste Schenkendorffs hin, dessen Bild dem um die Jahrhundertwende erschienenem Bande beigegeben ist, dann berichtet Schenkendorff selbst über „zehn Jahre unserer Arbeit".

Es folgen dann weiter Abhandlungen allgemeinen Inhalts, unter anderem über „Wehrkraft und Jugenderziehung".

Nach 7 Abhandlungen besonderen Inhalts wird dann noch berichtet über den Fortgang der Spiele und verwandten Leibesübungen im Jahre 1899, über Spielkurse für Lehrer und Lehrerinnen, und den Schluss belehren Mitteilungen des Zentralausschusses aus dem Jahre 1899.

Allen Freunden unserer Volks- und Jugendspiele sei der neue Band, welcher sich den früheren würdig anreiht, bestens empfohlen.

Der Kreisarzt Schlockow's von Roth-Leppmann. V. Aufl. von der preuss. Physikus. Band II Lex. X u. 321 Seiten. Berlin, 1900. Richard Schoetz. Preis für beide Bände zusammen 25 ℳ.

Mit der Einführung des bürgerlichen Gesetzbuches und des Kreisarztgesetzes hat auch der frühere Schlockow'sche preussische Physikus wiederum eine neue Bearbeitung durch Roth u. Leppmann erfahren. Der neue Titel „Der Kreisarzt" setzt voraus, dass nicht bloss das Gewand, sondern auch der Inhalt verändert ist. *Bisher* liegt nur der II. Band, welcher die gerichtliche Medizin *und gerichtliche* Psychiatrie enthält, uns vor. Soweit nicht die Bestimmungen des B. G. Änderungen nötig machten, ist die Einteilung des Inhaltes dieselbe wie früher geblieben; bereichert wurde der Inhalt selbst durch die überall aufgenommenen Fortschritte der gerichtlichen Medizin und die Bestimmungen der neuen Gesetze, insbesondere bezüglich der Entmündigung, Ehescheidung und Beurteilung von Geisteskrankheiten in strafrechtlicher Beziehung, sowie die Ergebnisse der bisherigen praktischen „Ausprobung". *Ausstattung* und Druck sind wiederum vorzüglich, so dass Ref. den *neuen Kreisarzt* Schlockow als Anleitung zum Kreisarztexamen u. als ein Nachschlagebuch für Ärzte und Medizinalbeamte dringend empfehlen kann. Der junge Kreisarzt orientiert sich gern in einem weniger dickleibigen Buche in fraglichen Fällen; erst dann, wenn er bestimmte Punkte besonders erörtert finden will, wendet er sich an Spezialwerke. — Hinsichtlich des Ausdruckes will Ref. chronische „Angiftung" und „Ausprobung", mit Fett „belegt" nicht gefallen; zugleich erlaubt er sich den Wunsch auszusprechen, dass die im Anhange angeführten Beispiele durch eine Korrektur in Wahl, Form und Ausdruck an Wert gewinnen möchten. Schilling, Leipzig.

Schaeffer, die Prophylaxe bei Frauenkrankheiten. München 1900. Seitz & Schauer. Preis 1,50 ℳ.

In den gebräuchlichen Lehrbüchern finden wir die Prophylaxe der einzelnen Krankheiten dem entsprechenden Kapitel als Anhang angefügt: hier ist der Versuch gemacht, die Prophylaxe in einem besonderen Handbuche zu bearbeiten. Und wir stehen nicht an, den Versuch als gelungen zu betrachten.

Ausgehend von der Pathologie der Sexualorgane betrachtet Sch. die Prophylaxe bei gynäkologischen Erkrankungen und deren Folgen in fünf Gruppen: I. Bildungsanomalien und Entwicklungshemmungen, II. Gestalts- und Lageveränderungen, III. Entzündungen und Ernährungsstörungen, IV. Verletzungen, V. Neubildungen.

Dem Werke, das auf der Höhe der heutigen Wissenschaft steht, ist eine weite Verbreitung zu wünschen.

Schnell, Egeln.

Schäffer, die Prophylaxe in der Geburtshilfe. Lex. 48 S. München 1900. Seitz & Schauer. Preis 1,50 *M.*

Dies Buch bildet die Fortsetzung der Prophylaxe der Frauenkrankheiten, die derselbe Verfasser bearbeitet hat. Verf. hat sich einer präcisen Kürze befleissigt, so dass das Werk zu einer schnellen Information geeignet erscheint. Einzelne Kapitel aber, z. B. die Prophylaxe bei Aborten, beim Puerperalfieber, hätten etwas umpfangreicher gestaltet werden können.

Für eine spätere Auflage dürfte es sich empfehlen, dass ein Inhaltsverzeichnis den einzelnen Kapitel vorangesetzt wird, welches die Übersichtlichkeit erleichtern würde. Schnell, Egeln.

Jaarverslag van den Nieuw-Malthusiaanschen Bond over het jaar 1899.

Der neomalthusianistische Bund zu Amsterdam, der die nach holländ. Vereinsgesetz erforderliche königl. Bestätigung am 30. Jan. 1895 erhielt, giebt seinen Jahresbericht fürs Jahr 1899.

Der Zweck des Vereins ist bekanntlich die Verbreitung von der Kenntnis unschädlicher Praeventivmittel an verheiratete Frauen. Er hat nach dem vorliegenden Bericht auch im verflossenen Jahre eine grosse Rührigkeit gezeigt. So wurden 1480 Frauen (883 kostenlos, 597 gegen Bezahlung) behandelt. Besonders im Haag und Rotterdam war die Vereinsthätigkeit eine grosse (351 bezügl. 355 behandelte Frauen).

Der Bericht giebt ferner den Verlauf einer Sitzung der Allgemeinen Versammlung, gehalten i. Haag 21. Jan. 1900. Den Schluss bildet ein alphabetisches Namensverzeichniss der Mitglieder.

Es ist hier nicht der Ort, auf die soziale Berechtigung oder Nichtberechtigung einer derartigen Vereinigung einzugehen. Ich verweise diesbezüglich auf das Werk von H. Ferdy: Die künstl. Beschränkung der Kinderzahl als sittliche Pflicht V. Aufl. Aber vom medizinischen Standpunkt aus dürfen wir nicht nur, sondern müssen wir Partei für den Neomalthusianismus nehmen, im Interesse der leidenden Mütter vom prophylaktischen Standpunkt aus, der dem Arzte ja der erhabenste sein soll.

Leider stehen die deutschen Ärzte in der Mehrzahl derartigen Bestrebungen — trotz Nieusingas Flensburg eifrigem Eintreten hierfür — noch ziemlich kühl gegenüber, ohne Kenntnis davon, dass wir auch in Dentschland in Stuttgart im „Harmonischen Verein" eine dieselben Zwecke verfolgende Vereinigung haben.

Die medizinisch berechtigte Seite des Neomalthusianismus werde ich in einem demnächst erscheinendem Werke „Vorlesungen über Sexualtrieb und Sexualleben des Menschen" eingehend erörtern.

Dem Nieuw-Malthusianischen Bond sei hiermit die herzlichsten Wünsche für ferneres Gedeihen. Rohleder, Leipzig.

Über die Notwendigkeit örtlicher Behandlung des frischen Schnupfens. Von Dr. Maximilian Bresgen in Wiesbaden. Leipzig, F. Leineweber, 1900. gr. 8° 21 Seiten Preis 1 *M.*

Die dauernde oder auch nur häufiger sich einstellende Behinderung der Nasenathmung kann mannigfache und ernsthafte Leiden im Gefolge haben. Die Mandeln entzünden sich unter dem Reiz der durch den Mund eingezogenen Luft, der Katarrh steigt herab und giebt Laryngitis, Bronchitis und Emphysem Anlass, während die aufgesprungene Oberhaut für die Mikroorganismen der Tuberkulose, des Gelenkrheumatismus u. a. eine beliebte Einfallspforte bilden. Auch asthmatische und stenokardische Zustände treten auf und langwierige Eiterungen setzen sich in den der Nase benachbarten Höhlen fest. Daher ist es notwendig, die erste gewöhnlichste Ursache dieser Erscheinungen, den frischen Schnupfen, energisch zu bekämpfen. B. empfiehlt hierzu die nach vorangeschickter Cocainisierung im Spekulum vorgenommene Einstäubung der Nasenschleimhaut mit Natrium oder Kalium sozojodolicum.

Behm, Pyrmont.

Technik der Massage. Von Dr. Albert Hoffa, a. o. Prof. an der Universität Würzburg. 3. verbesserte Auflage. Stuttgart, Ferdinand Enke, 1900. gr. 8° VIII u. 88 Seiten. 3 Mk.

Das weit bekannte und gewürdigte Werk Hoffa's ist in 3. Auflage erschienen. Die Einteilung des Stoffes ist wie früher: Verf. behandelt zuerst den allgemeinen, dann den speziellen Teil der Technik der Massage; hat die Fortschritte berücksichtigt und einige sehr zweckmässige und anschauliche Abbildungen hinzugefügt.

Das Werk, das ein Gebiet behandelt, mit dem sich der Arzt und speziell der praktische Arzt noch immer nicht genug befasst empfiehlt sich durch sich selbst. von Schnizer, Aumetz.

Henry Hoole, das Trainieren zum Sport. Für deutsche Verhältnisse bearbeitet von Dr. phil. Neufeld. gr. 8° XII u. 170 S. Wiesbaden 1899. F. F. Bergmann. Preis 2 Mk.

Man muss es Neufeld Dank wissen, dass er den deutschen Sportsleuten das Werk des Londoner Arztes zugänglich gemacht, da in der deutschen Litteratur kaum ein derartiges existiert.

In allen Punkten wird man zwar Hoole nicht beipflichten können, so z. B. in dem, was er über die Anwendung des kalten Bades und den Genuss von Tabak sagt. Aber immerhin wird der Sportsmann in dem Buche viele Regeln finden, die recht beherzigenswert sind.

Da das Buch lediglich für Laien geschrieben ist, so wäre es wünschenswert, dass der physiologische Teil etwas abgekürzt und der Besprechung der Diät ein grösserer Platz eingeräumt wird.

Schnell, Egeln.

Die Anatomie des Auges in ihrer geschichtlichen Entwicklung von Dr. H. Magnus, Professor der Augenheilkunde in Breslau. 13 farbige Abb. mit Text. Breslau 1900. Kern's Verlag. Preis 8 Mk.

Der Zweck des vorstehenden Werkes ist, an der Hand farbiger Abbildungen vom Bau des Auges und durch kurzgefasste historische Bemerkungen zu denselben ein möglichst anschauliches Bild von der historischen Entwicklung der Anatomie des Auges zu geben. Vom 5. vorchristlichen Jahrhundert (Demokritos von Abdora) bis in unsere Zeit (Darstellung des Auges nach Prof. Flemming) können wir an klar und übersichtlich gehaltenen Bildern die allmählich wachsende Erkenntnis vom Aufbau unseres Sehorganes verfolgen. Wir sehen mit Interesse, wie von Demokritos zu Hippokrates, Aristoteles, Celsus und Rufus bis zum grossen Galen das Bild vom Bau des Auges immer mannigfaltiger und zutreffender wird, wie bei den Arabern und im Mittelalter bis zum Anfange des siebzehnten Jahrhunderts ein deutlicher Rückgang zu verzeichnen ist, der auf mangelnder oder ungenauer Beobachtung bei Überschätzung theoretischer Spekulationen beruht. Wir sehen dann von des Jesuitenpater Schreiner trefflichen Darstellung bis zu der Abbildung nach Flemming den schnellen Zuwachs genauer Kenntnisse betreffs der feineren Einzelheiten des anatomischen Aufbaus unseres Auges. Gewährt ein derartiger Überblick an der Hand übersichtlicher Abbildungen schon demjenigen einen grossen Genuss, der an der historischen Entwicklung der Medizin Freude findet, so muss jeder, der sich einmal mit medizinisch-historischen Studien befasst hat, die Schwierigkeit der Aufgabe anerkennen, die sich der Verfasser gestellt hat und deren Lösung ihm trefflich gelungen ist. Es ist schwierig genug und bedarf eingehender auch philologischer Kenntnisse, aus den häufig unklaren und unvollständigen Schilderungen der alten Arzte eine klare objektive Darstellung ihrer Ansichten zu entnehmen, und wie könnte diese besser wiedergegeben sein, als in einer übersichtlichen, nicht zu wenig, nicht zu viel enthaltenden Abbildung. So ist das Werk ein wichtiges Hilfsmittel für das historisch-ophthalmologische Studium, das erfreulicher Weise in neuerer Zeit unter den Fachgenossen auch unter den jüngeren zahlreiche Anhänger gefunden hat. Es wäre zu wünschen, dass der Schlussatz in der Einleitung von Magnus, immer mehr verwirklicht würde, „dass auch der Arzt die Beschäftigung mit medizinisch-historischen Dingen nicht mehr als eine unnütze Belastung seines Studiums und Entwicklungsganges ansieht, sondern erkennt, dass es keine bessere Schulung des medizinischen Denkens und der medizinischen Kritik giebt, als das Studium der Geschichte der Medizin."

Birch-Hirschfeld, Leipzig.

Riedinger. Kursus der typographischen Anatomie. IV. Auflage, beerb. von Dr. Wilhelm Hoefer. München 1899. J. F. Lehmann. gr. 8° XIII u. 221 S. Pr. 9 Mk.

Das aus einem Demonstrationskurse Riedinger's hervorgegangene Büchlein ist so bekannt, dass es keiner weiteren Empfehlung bedarf. Es wird sicher auch in seiner neuen Auflage, die sich hauptsächlich durch die Durchführung der neuen Nomenklatur von den früheren unterscheidet, ·azu beitragen, bei Ärzten und Studierenden das Andenken an den verstorbenen Verfasser wach zu erhalten. Bernstein, Berlin.

Die Schularztfrage. Von H. Stendal, Rektor in Wriezen a. d. Oder. Bielefeld, A. Helmich. 12 Seiten. Preis 40 Pfg.

Die von Wohlwollen und Vertrauen zu den Ärzten getragene Abhandlung unterstützt eindringlich den Ruf nach dem Schularzt und führt mit ausgebreiteter Sachkunde die von ihm hauptsächlich ins Auge zu fassenden Punkte auf. Die sanitären Verhältnisse der Schulräume, die Einteilung des Unterrichts, der Gesundheitszustand der Schulkinder und nicht zuletzt auch der des Lehrpersonals fordern nachdrücklich den dauernden Rat und Beistand des Arztes. Nur durch das freiwillige Hand- in Handgehen von Schule und Medizin kann auf dem in reiner Wichtigkeit nachgerade voll gewürdigten Gebiet der Jugendhygiene Erspriessliches erreicht werden.

Behm, Pyrmont.

Pathologie und Therapie der Erkrankungen des peripherischen Nervensystems. Von Dozent Dr. Franz Windscheid. Medizinische Bibliothek für praktische Ärzte Nr. 157—161. Leipzig, C. G. Naumann 1899. gr. 8° VII u. 244 S. Preis 2,50 Mk.

Das Werkchen soll dem praktischen Arzte ein „kurzer Leit-

faden sein, der, ohne auf Litteratur und theoretische Auseinandersetzungen einzugehen, ihm in kurzen Grundzügen den gegenwärtigen Stand der Lehre dieser Nervenerkrankungen vor Augen führt.“ Die Sammelarbeit behandelt zunächst die Erkrankungen der sensiblen, dann der motorischen Nerven. Im ersten Teile werden zunächst die Neuralgie im allgemeinen, dann 13 verschiedene Formen der Neuralgie, im Anschluss daran die allgemeine Therapie der Neuralgien und am Schluss unter erneuter Anführung der einzelnen Neuralgien deren spezielle Therapie besprochen. Bei dieser Anordnung des Stoffes ist es nicht zu vermeiden, dass die spezielle Therapie von den einzelnen im übrigen im Zusammenhang abgehandelten Neuralgien räumlich meist weit getrennt erscheint. So wird z. B. die Neuralgia intercostalis auf Seite 37, ihre Therapie aber erst auf Seite 75 besprochen. Für eine spätere Auflage möchte ich daher dem Verf. zur Erwägung anheimgeben, ob es sich nicht empfiehlt, die spezielle Therapie direkt an die Besprechung der einzelnen Neuralgien anzuschliessen. Die Möglichkeit wäre nach meinem Dafürhalten sehr leicht dadurch zu schaffen, dass die allgemeine Therapie der Neuralgien an den Schluss der Besprechungen der Neuralgie im allgemeinen (hinter Verlauf und Prognose S. 16) vorgerückt würde. Die Benutzung des Buches würde dadurch wesentlich erleichtert. Der 2. Teil umfasst die Erkrankungen der peripheren motorischen Nerven. Hier gelangen zunächst die verschiedenen Formen der Krämpfe, der Lähmungen, dann die verschiedenen Arten der Neuritis und zum Schluss kurz die Neubildungen der peripherischen Nerven zur Besprechung.

Das Büchlein ist klar und fliessend geschrieben; der Stoff zeigt im übrigen übersichtliche Anordnung, die Behandlung desselben durch den auf neurologischem Gebiete rühmlichst bekannten Verfasser bietet naturgemäss nichts neues, ist aber völlig erschöpfend bei äusserster Kürze. Das Verständnis wird durch zahlreiche zum Teil eigenen Beobachtungen entstammende Abbildungen wesentlich erleichtert. Die Schilderung einiger Abschnitte, so z. B. der Facialislähmung, der Neuritis u. a. ist vorzüglich gelungen. Das Werkchen kann daher dem praktischen Arzte aus Überzeugung als zweckentsprechender Ratgeber warm empfohlen werden.

Naether, Leipzig.

Zur Besprechung in unserer Zeitschrift stehen schriftstellernden Abonnenten des „Reichs-Medizinal-Anzeigers“ nachstehende neu erschienene Bücher kostenfrei nach eigener Wahl zur Verfügung:

Eyferth's einfachste Lebensformen des Thier- und Pflanzenreiches. 3 vollständig neubearb. und verm. Aufl. von Dr. Walther Schönicken und Dr. Alfred Kalberlah in Halle a. S. 20,00 — Flatau S., in Berlin, über zwei radikale Heilungen der Rhinitisatrophicans foedita durch eine neue operative Behandlungsmethode 0,60 — Franke, Dr. med. Karl, die Sphygmographie in der Praxis. 2,40 — Franke, Dr. med. Karl, die Algeskopie, die Prüfung auf Druckschmerz bei den Erkrankungen der Organe der Brusthöhle, eine wichtige Untersuchungsmethode. 1,50 — Grotjahn. Dr. med. Alf. in Berlin, Alkohol-Genuss, Alkohol-Missbrauch. Ein hygien. Merkbüchlein f. d. werkthätige Volk. 0,15 — Hegg, Dr. med. Emil, in Bern, Steroskopenbilder für Schielende. 2,50 — Löwenfeld. Dr. L., in München, über spontane Besserung von Tabessymptomen. 0,50 — Mindes, I., in Teschen, Manuale d. neueren Arzneimittel f. Apotheker, Aerzte und Drogisten, 3. neu bearb. Aufl. geb. 4,60 — Obst, Dr. med. Bernh. Herm., in Leipzig, Karl Edwald Hasse, der Nestor der deutschen Kliniker. 1,20 — Reiss, Dr. R. A., in Lausane, die Photographie von Krankheitserscheinungen. — Rosenbach, Professor Dr. med. O. in Berlin, Paroxysmale Erweiterung d. Aorta abdominalis. 0,60.

Besprechung von Zeitungsbeiträgen.

Über Haarfärbe-Mittel. Von Dr. J. Broers. Monatshefte für praktische Dermatologie. Band 29 Heft 1.

Bei seinen Versuchen an weissen Haaren von Kaninchen, Meerschweinchen und Menschen fand der Verfasser, dass unter den Haaren einer und derselben Art ein ziemlich grosser Unterschied in der Färbung vorhanden war, einerlei, welche Metallsalze bei der Färbung benutzt worden waren. Die Ursache konnte der Verfasser nicht entdecken. Wir haben es also nicht in der Macht, den Grad der Färbung zu bestimmen. Makroskopisch fällt diese Verschiedenheit jedoch nicht auf. Während die einzelnen Haare nicht alle gleichmässig gefärbt sind, sieht ein Büschel Haare mit demselben Farbstoff behandelt, ganz gleichmässig gefärbt aus, so dass vom praktischen Standpunkt dieser Umstand nicht in Betracht kommt. Zum Schwarzfärben ist eine 10%ige Argentum nitricum-Lösung mit nachfolgender Reduktion mit spirituöser 5%iger Pyrogallol-Lösung, unter Einfluss eines Alkali (z. B. Salmiak-Geist) am geeignetsten. Für dunkelblonde Färbung benutze man Pyralixin in einer gesättigten alkalischen Lösung, für hellblonde Pyrogallol allein. Zur Entfärbung schwarz gefärbter Haare nehme man Tinctura Jodi und eine Ammoniak-Lösung; die Haare werden rotbraun; war $AgNO_3$ allein angewandt, so werden die Haare hellblond. Die mit Pyrogallol behandelten Haare werden nicht sofort, aber nach einiger Zeit sowohl durch eine 1%ige Oxalsäure-Lösung wie durch die Solutio calcii bisulfusori entfärbt. Forchheimer, Würzburg.

Beitrag zur Behandlung der Psoriasis. Von Dr. Hugo Goldschmidt. Dermatologisches Zentralblatt 1899 Oktober-Heft.

Durch eine Reihe von Experimenten hatte Grüneberg gefunden, dass die Essigsäure-Verbindungen des Pyrogallols und Chrysarobins, das Pyrogallol, Eugallol und Lenigallol durch Zusatz von Zinkoxyd in ihrer reduzierenden Wirkung stärker werden. Der Verf. hat nun bei Psoriasis Eugallol $66^2/_3$, Aceton $33^1/_3$ aufgepinselt und nach einer viertel bis halben Stunde Zinkpaste aufgetragen. Am nächsten Tage waren die Stellen schwarz verfärbt. Die Pinselung wurde mehrere Tage hinter einander wiederholt. Nach 5—6 Pinselungen war die Rötung verschwunden, und es blieb nur eine braunrote glatte Fläche zurück. Intoxikations-Erscheinungen wurden nicht beobachtet. Der Verfasser empfiehlt sein Verfahren für einzelne inveterierte Plaques, die den anderen Mitteln trotzen. Für ausgedehnte Eruptionen mit massenhaften frischen Effloreszenzen ist das Verfahren zu unbequem und zeitraubend. Auch bei Fällen von Trichophytie hatte Verfasser gute Resultate.

Forchheimer, Würzburg.

Über Gummata der Hohlhand. Von Dr. Palmgrên. Aus Dr. Max Joseph's Poliklinik für Hautkrankheiten in Berlin. Dermatologisches Zentralbl. 1899 Nr. 8.

Ein 28jähriger Patient hatte im Mai 1897 einen Primäraffekt am Praeputium, im August ein maculo-pustulöses Syphilid an Brust und Rücken und Plaques muqueuses der linken Tonsille. Nach einer ungenügenden Inunktionskur erschienen im Januar 1898 Condylomata lata am Anus, im September starkes Defluvium capillorum, Papeln am Rumpf und den Schenkeln, Plaques muqueuses an den Tonsillen, am rechten Daumen sowie am linken Hypothenar je ein Gumma. Nach 30 Einreibungen von 3 g Unguentum cinereum und lokaler Behandlung mit Quecksilber-Pflastermull und Pinselungen mit Sublimat-Äther-Alkohol verschwanden d. Erscheinungen vollständig. Differential-diagnostisch sei bemerkt: Atherome sind in der Hohlhand noch nie beobachtet worden, auch die knorpelige Konsistenz spricht dagegen. Auch Fibroma sind weicher und liegen meist im lockeren Bindegewebe. Ein Lipom ist durch seinen weichen traubigen Bau leicht auszuschliessen und sitzt selten in der Hohlhand. Ähnlichkeit besteht mit Tumoren von Cysticercus cellulosae, doch unterscheiden diese sich im Verlauf. Ausser diesem Fall sind nur noch 4 Fälle von Gummata der Hohlhand bekannt.

Forchheimer, Würzburg.

Tabes dorsalis bei Kindern, nebst einigen Bemerkungen über Tabes auf der Basis der Syphilis hereditaria von Dr. L. v. Dydynski. Neurol. Centralbl. 1900 7.

In Rücksicht darauf, dass Tabes dorsalis bei Kindern eine sehr seltene Erscheinung ist, teilt Verf. ausführlich einen von ihm beobachteten und genau untersuchten Fall mit und wendet sich dann der Litteratur zu, um die dort niedergelegten Beobachtungen zu untersuchen und zu sichten. Er kommt so zu der Überzeugung dass von diesen die meisten nicht als Tabes aufzufassen, sondern als Friedreich'sche Erkrankung zu bezeichnen sind, speziell der 1882 von Leubuscher und zwei 1887 von Freyer publizierte Fälle; auch der 1884 von Jakubowitsch veröffentlichte Krankheitsfall ist nicht als Tabes, sondern wahrscheinlich als Neuritis multiplex aufzufassen und dann sind überhaupt solche Fälle ausser Betracht zu lassen, die nur erwähnt, nicht genau beschrieben sind und auch sonst Zweifel an der Richtigkeit der Diagnose aufkommen lassen. So bleiben nur sieben sichere Fälle von Tabes dorsalis bei Kindern über: drei von Remak (1885), 1 von Strümpell (1888), 2 von Mendel (1895) und 1 von Bloch (1897). Zu den am frühesten auftretenden Symptomen gehört die Störung im Urinieren und die Erkrankung (Atrophie) der Sehnerven; dagegen ist die Ataxie, im Gegensatz zur Tabes bei Erwachsenen, garnicht, oder nur schwach bemerkbar, und wird überhaupt erst spät störend. Am meisten Ähnlichkeit hat die Tabes dorsalis mit der von Friedreich 1863 beschriebenen Form der hereditären Ataxie, mit der sie bei Kindern auch am leichtesten verwechselt wird. Bei der letzteren sind Sprachstörungen und Nystagmus charakteristisch, die bei Tabes fehlen, während die bei dieser vorkommenden Symptome: Argyll-Robertson'sches Symptom, Blasenstörung, lanzinierende Schmerzen, Parästhesien (und Pupillenstarre (Ref.) nicht, oder nur selten der Friedreich'schen Krankheit zukommen. Der Syphilis als ätiologisches Moment weisst Verf., wie bei der Tabes der Erwachsenen, so auch bei der der Kinder, einen Hauptplatz an und glaubt, dass Tabes dorsalis ohne Syphilis nicht existiert, worin er allerdings wohl nicht eine allgemeine Zustimmung finden dürfte; er will damit nicht sagen, dass Tabes direkt die Folge von Syphilis sei, sondern vertritt nur die Ansicht, dsss die letztere Krankheit nur den geeigneten Grund für andere Schädlichkeiten schafft, die ohne die Lues keine Wurzel

schlagen würden. Verf. weisst dann noch darauf hin, dass die nervöse Heredität bei der Tabes eine grosse Rolle spielt.

Wulff, Oldenburg.

Über Klystiere und Suppositorien von Heidelbeerextrakt zur Behandlung von kolitischen Prozessen von Strauss. Therap. Monatsh. 1900 Heft 3.

Um ein stets möglichst gleichartig zusammengesetztes Präparat zu haben, hat S. anstatt der früher gebrauchten Winternitzschen Heidelbeerabkochung das Heidelbeerextrakt zu Klystieren verwandt. (Fabrikant J. Fromm in Frankfurt a. M.) Das Extrakt, welches die Konsistenz von dickem Honig besitzt, wird in der Weise zu Klystieren benutzt, dass ein Esslöffel Extrakt in $^1/_4$ l heissem Wasser aufgelöst und, so lange das Wasser noch warm ist, 2 starke Messerspitzen Soda zugesetzt werden. Diese Klystiere werden zweimal täglich lauwarm als Bleibeklystiere verabreicht.

Niemals klagte ein Patient über unangenehme Sensationen. Diejenigen Patienten, bei welchen der Krankheitsprozess in den unteren Darmpartien kolitisch war, zeigten je nach der Schwere der Erkrankung früher oder später eine mehr oder minder ausgeprägte Besserung, die stets eintrat, wenn es sich nicht um einen ganz verzweifelten Fall oder um eine gleichzeitige Affektion der oberen Darmpartien handelte. In leichten Fällen war gewöhnlich schon nach einigen Tagen eine deutliche Besserung ersichtlich. Die mit günstigem Erfolge behandelten Fälle waren je mehrere Fälle von Proktitis, von subakuter und chronischer Kolitis, ein Fall von Sigmoiditis, ein Fall von Kolion mucosa und ein Fall von Kolitis mucosa. Geringer Erfolg wurde beobachtet, wenn die Diarrhoe vorwiegend oder ausschliesslich auf eine Erkrankung des Dünndarms zurückgeführt werden musste. Hierbei hat er stets noch daneben adstringierende Medikamente, vor allem das Dermatol, angewendet.

Die Klystiere entfalteten stets eine intensivere Wirkung auf das erkrankte Kolon als die Suppositorien von Heidelbeerextrakt. Die Zusammenstellung der letzteren war folgende:

Rp. Extrakt Vasc. myrtilli 30,0
Kal.-carbon 3,0
Aq. dest 7,0
ol-cacao 60,0
mfsuppos. Nr. XXX. H. 2 Suppositorien täglich.

Das Heidelbeerextrakt kann gelegentlich auch per os gereicht werden: 2 Theelöffel Extrakt auf 1 Glas Wasser mit 2—3 Saccharintabletten heiss angerührt und kalt verabreicht.

Schnell, Egeln.

Leberthraninjektionen bei Tuberkulose. Von W. Zeuner, Therap. Monatsh. 1900 6.

Injektionen von Pankreatin-, Galle-, Kochsalzleberthranemulsionen in den Darm wurden selbst von einem Schwerkranken gut vertragen. Nach 10—12 Stunden bereits ist eine genügende Resorption des eingespritzten Leberthranes erreicht, welche im Tag 75 g der Fettemulsion betragen kann. Es ist nicht immer nötig, dem Fettnährklysma ein Reinigungsklystier vorangehen zu lassen. Tägliche Wiederholung des letzteren reizt vielmehr mit der Zeit leicht den Darm. Als therapeutischen Nutzen konnte Verf. eine wesentliche subjektive und objektive Besserung in dem Befinden verzeichnen. Vor allem haben die Leberthraninjektionen den grossen Vorteil, dass sie vorsichtig ausgeführt und individuell angewendet, durchaus keinen Schaden bringen können, dagegen den Magen des Kranken schonen, sogar anregen.

v. Boltenstern, Bremen.

Die Bedeutung der physikalisch-diätetischen Heilmethoden für Klinik und Therapie. Von Dr. Julian Markuse (Mannheim) S-A aus Nr. 12 der „Wiener medizinischen Blätter" 1900.

In fesselndem Gedankengange legt der Verf. dar, wie die Medizin an der Jahrhundertwende durch Neubelebung der physikalisch-diätetischen Heilmethoden in eine Phase getreten ist, die einerseits bis ins graue Altertum zurückreicht, andererseits aber auf den pathologisch-anatomischen und physiologischen Forschungen des 19. Jahrhunderts begründet ist; er zeigt wie der alte Fundamentalsatz der Hippokratiker, dass die Medizin in erster Linie Heilkunde sein soll, wieder zur Geltung kommt, während im vergangenen Jahrhundert die Klinik im Begriff gestanden hatte zur Dienerin des Seziersaals und Laboratorium zu werden.

Über Kokainisierung des Rückenmarkes nach Bier von Dr. J. B. Seldowitsch (aus der chirurgischen Abteilung des Obukow'schen Frauenhospitals in St. Petersburg — Oberarzt Privatozent Dr. H. Zeidler). Centralbl. f. Chirurgie 99, 41.

Bei 4 Frauen, bei denen operative Eingriffe an den unteren Extremitäten vorgenommen werden sollten, wurde nach dem Vorgange von Bier die Anästhesie durch die Injektion von $^1/_2$—1% Kokainlösung in dem Rückgratkanal erzielt. Die Menge des verwandten Kokain schwankte zwischen 0,006 und 0,01 g. Die Schmerzlosigkeit ist eine vollkommene, jedoch traten einige Stunden nach der Operation störende Nebenerscheinungen auf, bestehend in Aufregungszuständen, Temperaturanstieg bis 40° unter Frösteln, Kopfschmerz, Schwindel und Erbrechen, welche bis zum folgenden Tag anhielten. Diese Komplikationen lassen jedenfalls eine weitere Verbesserung des Verfahrens dringend wünschenswert erscheinen, bevor es in der chirurgischen Praxis Eingang und allgemeinere Verwendung finden kann.

Bauer, Zell i. W.

Nervendehnung oder nicht? Zur Orientierung über die Behandlung chronischer Erkrankungen der Nervenstämme und des Rückenmarks, speziell der Tabes, für praktische Ärzte. Von Schüssler. Bremen 1899. Verlag G. A. von Halem. 96 S. 2 ℳ.

Die 1869 zuerst von Billroth geübte, dann im Anfang der 70er Jahre von v. Nussbaum weiter ausgeführte Methode der Nervendehnung hat viele Nachahmer gefunden. Anfangs ward sie hauptsächlich bei Neuralgien, bei Neuritis, auch bei Tetanus und Epilepsie angewandt. Ende der 70er Jahren ward sie zuerst von Langenbuch bei Rückenmarkskrankheiten, besonders bei der Tabes, mit anscheinend günstigem Erfolg in Anwendung gezogen. Wie die sehr reiche Litteratur zeigt, ward sie besonders im Anfange der 80er Jahre sehr viel ausgeübt. Wie es aber allen neu eingeführten Heilmitteln ergeht, die im Anfange mit zu grossem Enthusiasmus gepriesen werden, und dann zunächst durch zweifelhafte, später durch negative Erfolge oder gar nachteilige Folgen wieder der Vergessenheit anheimfallen, so hat auch die Nervendehnung bei chronischen Rückenmarks- und Nervenerkrankungen seit etwa Mitte der 80er Jahren an Anhängern rasch verloren und ist mehr und mehr verlassen worden. Nur wenige Aerzte bringen sie noch zur Ausführung. Einen wichtigen und hervorragenden Beitrag zur Lösung dieser Frage hat zweifelsohne Stinzing (Ueber die Nervendehnung usw. Leipzig 1883) geliefert, der zu der wohl heutzutage einzig berechtigten, durch klinische und experimentelle Beobachtungen bedingte Anschauung kam, dass die Nervendehnung in gewisser, beschränkter Weise in der Behandlung der chronischen Nerven- und Rückenmarkskrankheiten beibehalten werden muss, und zwar ist, wenn andere Mittel versagt haben, die unblutige, durchaus ungefährliche Nervendehnung vorzunehmen, die zwar ebenso wie die blutige Dehnung keine Heilung, wohl aber Besserungen mancher Symptome, besonders der Schmerzen herbeiführen kann. Die blutige Dehnung ist dann, wenn die unblutige Dehnung keinen Erfolg erzielt hatte, immer noch in Reserve und darf gegebenenfalls zur Anwendung gezogen werden, bietet dann aber auch wenig Aussicht auf bleibenden Erfolg. Diese Auffassung der Sache ist meines Erachtens die allein richtige. Sch. versucht nun in seinem neuen Buche, die blutige Nervendehnung wieder zu beleben. Er urteilt über die übrigen Behandlungsmethoden recht wegwerfend in seiner Besprechung, wozu er durchaus nicht berechtigt ist; speziell bricht er an der Hand der Anschauungen von Möbius, Schultze u. a. den Stab über die Wirkung der Elektrizität, aber durchaus mit Unrecht, da in keiner Weise, wie ja hervorragende Beobachter, die davon natürlich keine Heilung chronischer Rückenmarkskrankheiten fordern, wiederholt und bestimmt ausgesprochen haben, ein günstiger Einfluss auf die Beseitigung der lästigen und peinigenden Symptome geleugnet werden kann. Ueberhaupt ist doch wohl, wie bei jeder anderen Krankheit, die weniger eingreifende, mildere Methode der Behandlung mit internen Mitteln, mit hydropathischen, mechanischen Methoden, mit Elektrizität und unblutiger Dehnung durchaus der doch immer sehr differenten Methode der blutigen Dehnung vorzuziehen; das Grundleiden heilt hier keine der verschiedenen Methoden, eine Besserung erzielt man mit jeder im gegebenen Falle, aber die Gefahren für den Kranken sind bei der blutigen Dehnung so wesentlich viel grösser! Wird da die Wahl nicht leicht? Ich gebe ja zu, dass von dem für den speziellen Fall sehr geübten Arzte manche Gefahren und Nachteile vermieden werden können, aber alle solche sicher zu vermeiden, dazu ist kein Mensch im stande! Die Antwort auf die vorstehende Frage haben hervorragende innere und chirurgische Kliniker, gestützt auf ihre Erkrankungen gegeben, indem sie von der blutigen Dehnung durchweg zurückgekommen sind. Auch die von Sch. im Anfange seiner Arbeit versuchte theoretische Erklärung des Zustandekommens der fraglichen Krankheiten, auf Grund der neuesten Errungenschaften der Nervenphysiologie und Pathologie, die ja leider, wie bekannt, noch durchaus nicht eine Lösung der Frage nach den Ursachen und dem ersten Entstehungsort der Erkrankung bei den hier fraglichen Affektionen gebracht haben, ist nicht im stande, die intensive Empfehlung der hier von Sch. beschriebenen Behandlungsmethode zu rechtfertigen. Ebensowenig ist seine Casuistik von 15 Fällen, deren Diagnose meiner Ansicht nach in einigen Fällen nicht über jeden Zweifel erhaben ist, im stande, die Empfehlung zu begründen, denn die Erfolge sind durchaus nicht derartig gross und eindeutig, dass sie einen Vergleich mit den Erfolgen nicht eingreifender Behandlungsmethoden nicht zu scheuen hätten. Da dem langen Titel nach die Schrift Sch.'s für den praktischen Arzt bestimmt ist, müssen wir auch von dessen Standpunkte aus die Sache erörtern. Wenn dieser eine Methode wählen soll, so muss und wird er sich für diejenige entscheiden, die von ihm selbst am leichtesten und einfachsten ausgeführt werden kann. Das ist

aber nicht die blutigen Dehnung der Nerven. Wenn auch manche praktische Aerzte in der Lage sein werden, sie in Anwendung zu ziehen, sei es, dass sie Fertigkeit und Uebung haben, derartige Operationen auszuführen, sei es, dass die Umgebung, Wohnung und Pflege den äusseren Erfolg der Operationen garantieren und alle Gefahren der Operation als solcher auszuschliessen sind, so wird doch in der Mehrzahl der Fälle alles dies nicht zutreffen, der Arzt muss sich also schon aus äusseren Gründen für die nicht operative Behandlung entscheiden, oder aber die Behandlung seinerseits aufgeben und die Patienten einer Klinik zuweisen. Auch wenn er von der Wirkung der blutigen Behandlungsmethode überzeugt ist, wird er doch sicher zunächst immer die einfachere Behandlungsmethode anwenden, und mit Recht, da ja, falls diese keine Besserung bringt, eine solche zu erzielen noch immer versucht werden kann, indem er dann die blutige Nervendehnung einleitet oder von einem Chirurgen vornehmen zu lassen empfiehlt. Referent glaubt also nicht, obgleich er der Ausdauer und Konsequenz des Collegen Sch. und dem Versuch, seiner Ueberzeugung von dem Wert der Methode Ausdruck und Verbreitung zu geben, alle Anerkennung zollt, dass dadurch sich die heutige Auffassung von dem Werte der Nervendehnung und die Häufigkeit ihrer Anwendung ändern wird.

Wulff, Oldenburg.

IV) Nachrichten.

Bücherkunde, Sammelschriften, Geschichte.

— Aachen. Die Vorarbeiten für die 72. **Versammlung Deutscher Naturforscher und Ärzte in Aachen** sind jetzt schon soweit gediehen, dass das allgemeine wissenschaftliche Programm feststeht. Montag, den 17. September findet eine allgemeine Sitzung statt, in welcher ein Ueberblick über die Fortschritte der Naturwissenschaften und der Medizin im 19. Jahrhundert von hervorragenden Vertretern der Einzelfächer gegeben wird. — Es werden sprechen: 1) van t'Hoff-Berlin. Über die anorganischen Naturwissenschaften. 2) O. Hertwig-Berlin. Über die Entwickelung der Biologie. 3) Naunyn-Strassburg. Über die innere Medizin einschliesslich Bakteriologie und Hygieine. 4) Chiari-Prag. Über die pathologische Anatomie mit Berücksichtigung der äusseren Medizin.

Eine zweite allgemeine Sitzung findet Freitag, den 21. September statt, in welcher einige zur Zeit die wissenschaftliche Welt bewegende Fragen besprochen werden: 1) Julius Wolff-Berlin. Über die Wechselbeziehungen zwischen Form und Funktion der einzelnen Gebilde des Organismus (mit Demonstrationen). 2) E. von Drygalski-Berlin. Plan und Aufgaben der deutschen Südpolarexpedition. 3) D. Hansemann-Berlin. Einige Zellprobleme und ihre Bedeutung für die wissenschaftliche Begründung der Organtherapie. 4) Holzapfel-Aachen. Ausdehnung und Zusammenhang der deutschen Steinkohlenfelder.

Mittwoch den 19. September tagen die medizinische und die naturwissenschaftliche Hauptgruppe getrennt. In der medizinischen Hauptgruppe wird über den heutigen Stand der „Neuronenlehre" in anatomischer, physiologischer und pathologischer Beziehung von den Herren Verworn-Jena und Nissl-Heidelberg ausführlich referiert. In der naturwissenschaftlichen Hauptgruppe werden folgende Vorträge gehalten: 1) M. W. Beyerink-Delft. Der Kreislauf des Stickstoffes im organischen Leben. 2) E. F. Dürre-Aachen. Die neusten Forschungen auf dem Gebiete des Stahls. 3) Pietzker-Nordhausen. Sprachunterricht und Fachunterricht (vom naturwissenschaftlichen Standpunkt). Die übrige Zeit ist der Arbeit in den 38 Abteilungen vorbehalten. Es sind schon über 300 Vorträge dazu angemeldet. Gleichzeitig tagt eine Reihe wissenschaftlicher Vereine: Die 5. Jahresversammlung des Vereins abstinenter Aerzte, der Verein für Schulhygieine u. A. In Verbindung mit der Naturforscherversammlung findet eine **Ausstellung** physikalischer, chemischer und medizinischer Präparate und Apparate statt.

— Am 28. und 29. September 1900 findet in Berlin, Friedrichstrasse, Savoy-Hôtel, die **XVII. Versammlung des preussischen Medizinalbeamten-Vereins** statt. In den Sitzungen an beiden Tagen kommen ausser den geschäftlichen Angelegenheiten folgende Vorträge zur Tagesordnung: Verkehr mit Arzneimitteln ausserhalb der Apotheken. H. Reg.- und Med.-Rat Dr. Penkert-Merseburg; Über die Veränderungen vergrabener Leichenteile. H. Prof. Dr. Lubarsch, Leiter der pathologisch-anatomischen Abteilung des hygienischen Instituts in Posen; Zur gerichtsärztlichen Kenntnis des Sadebaumöles. H. Dr. H. Hildebrandt, prakt. Arzt in Berlin, pro physicatu approbiert; Thema vorbehalten. H. Prof. Dr. Wernicke, Direktor des hygienischen Instituts in Posen; Neuere Untersuchungsmethoden in der gerichtlichen Medizin. H. Dr. Ziemke, Assistent am Institut für Staatsarzneikunde in Berlin, pro physicatu approbiert. Vorstandswahl und Bericht der Kassenrevisoren. Über Ausbildung und Anstellung von Desinfektoren. H. Kreisphysikus Dr. Keferstein in Nimptsch. Nähere Auskunft durch den Vorsitzenden Herr Geh. Medizinalrat Dr. Rapmund, Minden.

— Die **Howard-Medaille**, die von der Londoner statistischen Gesellschaft verliehen wird, ist nunmehr zur Ausschreibung gelangt. Folgende Aufgabe ist für den Wettbewerb aufgestellt: „Die Geschichte und Statistik der Tropenkrankheiten mit besonderer Berücksichtigung der Beulenpest." Die Arbeiten sind bis zum 19. Juni 1901 einzureichen; die Verleihung der Medaille zu der noch ein Geldpreis von 400 Mark gehört, erfolgt Ende nächsten Jahres.

— Hofrat Prof. Dr. Moritz Kaposi, Vorstand der dermatologischen Klinik der Wiener Universität, hat in diesen Tagen das **25jährige Jubiläum** seiner Ernennung zum Professor für Dermatologie und Syphilis an der Wiener medizinischen Fakultät begangen. Die offizielle Feier ist auf den Beginn des Wintersemesters verschoben, wo dann auch eine grosse Festschrift mit Beiträgen der hervorragendsten Dermatologen überreicht wird.

— Der auf dem Berliner Tuberkulosekongress im vorigen Jahre von Herrn Ferdinand Manheimer ausgesetzte Kongresspreis von 3000 ℳ, der seitens der Firma Hahnemann um 1000 ℳ erhöht wurde, für die beste populäre Schrift über „die Tuberkulose als Volkskrankheit und ihre Bekämpfung" ist von dem Preisgericht einer Arbeit zugesprochen worden, als deren Verfasser sich Dr. S. A. Knopf aus New-York erwiesen hat. Es waren im Ganzen 81 Arbeiten eingegangen, deren Beurteilung dem Preisgericht nicht unerhebliche Schwierigkeiten verursachte. Der Druck wird demnächst seitens des deutschen Zentralkomitees erfolgen.

— Vom internationalen Pariser medizinischen Kongress werden uns jetzt mit anerkennenswerter Schnelligkeit und Promptheit die **Résumés des rapports** übersendet. Die einzelnen Vorträge sind meist in mehreren Sprachen von den Referenten in knapper Form ausgezogen. Trotzdem umfasst die Gesamtzahl ein stattliches Bücherwerk, ein äusseres Zeichen für die Vielseitigkeit und Mannigfaltigkeit des Gebotenen.

Gesundheitliches.

— Nach einer angestellten Untersuchung befinden sich in den Niederlanden 20 **Leprakranke**, die nach Ansicht des Gesundheitsinspektors keine Ansteckung zu bewirken scheinen, weshalb die Lepra nicht unter die ansteckenden Krankheiten gezählt werden soll. Doch wird die Anmeldung jedes neuen Falles für wünschenswert erklärt und sollen die Fälle, wo wegen Armut Verwahrlosung zu befürchten ist auf öffentliche Kosten verpflegt werden. (St. Petersbg. med W.)

— **Gesundheitschädigungen beim Radfahren.** Die mediz. Woche schreibt, dass durch Ministerialerlass die Kreisphysiki angewiesen worden sind, darauf zu achten, ob und inwieweit durch die gewerbliche Benutzung von Fahrrädern bei jugendlichen Radfahrern gesundheitliche Schädigungen entstehen. Die wissenschaftliche Deputation für das Medizinalwesen, welche sich zuerst in allgemeiner Form mit dieser Sache befasst hat, kam zu der Entscheidung, dass jugendliche Radfahrer durch die Anstrengung des Radfahrens gesundheitlich geschädigt werden könnten, und dass es angebracht wäre, wenn sich das erreichen lasse, Bestimmungen zum Schutze Jugendlicher, die gewerblich mit Radfahren beschäftigt werden, zu erlassen. Die Befugnis, solche Schutzbestimmungen anzuordnen geben den Behörden die Gewerbeordnung, das Handelsgesetzbuch und das bürgerliche Gesetzbuch. Die Kreisphysiki sollen sich nun darüber äussern, ob Gesundheitsschädigungen Jugendlicher infolge gewerblichen Radfahrens vorkommen.

— Über **die Ursachen der Sterbefälle** und gleichzeitig über die augenblickliche Ausbreitung unserer gefährlichsten Volkskrankheiten veröffentlicht das Kaiserliche Gesundheitsamt folgende Daten: Es starben im Jahre 1897 in Deutschland bei einer Einwohnerzahl von 52 Mill. im Ganzen 1 120000 Menschen, davon an

Lungentuberkulose	110 200
Diphtherie	26 500
Keuchhusten	21 600
Masern	11 000
Scharlach	6 800
Typhus	6 000

An Tetanus 467 Personen, an Tollwut 13 Personen. Die Zahl der Selbstmorde betrug 10700 Personen. (A. m. C. Z.)

— Unter dem Namen **„Oeuvre philanthropique du lait“** ist nach einer Notiz der M. f. Gesundheitspflege, in Paris vor kurzem ein verdienstliches Werk ins Leben gerufen worden. Es handelt sich darum, den Arbeiterklassen und Armen eine tadellose, nicht abgerahmte und nicht gefälschte Milch in frischem Zustande oder sterilisiert, zu mässigen Preisen oder sogar unentgeltlich zu verschaffen. Die Gesellschaft hat zu diesem Zwecke 8 Depots in den ärmeren Bezirken errichtet, in welchen von 5 bis 10 Uhr vormittags die Milch zum Preise von 25 Centimes per Liter abgegeben wird. Zum Bezuge der sterilisierten Milch sind nur Arme und Arbeiter berechtigt, welche sich durch entsprechende Bescheinigung der Gesellschaft ausweisen können. Der Preis der sterilisierten Milch beträgt pro Liter 40 Centimes, ev. wird nach Vorweisung entsprechender Anweisung auch die Milch gratis abgegeben.

— In den Vereinigten Staaten hat man vor einiger Zeit nach einer Notiz d. M. f. Gesundheitspflege **das Besprengen des Eisenbahnoberbaues** mit den schweren Petroleumsrückständen eingeführt und damit die günstigsten Erfahrungen gemacht. Es hat sich herausgestellt, dass das Öl überall, wo Sand und Kiesschotter verwendet wurde, die Wirkung des Staubes aufgehoben und das Wachstum des Unkrautes verhindert hat. Das Öl ist ein schwer brennbarer, fast geruchloser Rückstand des Petroleums. Durch das Besprengen des Schienenbettes, das durch besondere Züge ausgeführt wird, mit dem Öl und Anwendung von Coaks statt Kohlenfeuerung in den Lokomotiven hat man einen ebenso sauberen Betrieb wie den der elektrischen Bahn erreicht. In Californien werden in neuester Zeit auch die Fahrstrassen mit Rohoel staubfrei gemacht. Hierbei zeigt sich, dass, wenn eine Strasse einen ebenen und festen Untergrund hat und eine etwa 2 Zoll dicke Staubschicht auf der Oberfläche trägt, ein vollständiger Erfolg erzielt wird. Denn das Öl macht die Oberfläche der Strasse so glatt und rein als wenn sie asphaltiert wäre. Das Einspritzen erfordert besondere Maschinen.

—t Mit Recht weist N. 21 der Berliner Klinischen Wochenschrift darauf hin, welch' ein Widerspruch darin liegt, dass einerseits Aerzte und Hygieniker seit Jahren über **die Schädlichkeit des Staubes und Strassenschmutzes**, über die Verbreitung infektiöser Keime durch diese Faktoren predigen, andererseits die Damen unbekümmert durch ihre Schleppen Wolken von Staub aufwirbeln.

Dagegen muss gekämpft und wenigstens soviel durchgesetzt werden, dass die Damen auf der Strasse sog. fussfreie Kleider tragen — sonst macht die Tyrannin Mode alle Bemühungen der Hygieniker zu nichte.

— **Zur Desinfektion von Büchern** empfiehlt Immerwahr (die med. Woche) folgendes Verfahren: In den oberen Etagen eines auf 30 bis 35° C. erwärmten Brutschrankes werden die Bücher so aufgestellt, dass der Rücken nach oben sieht und die einzelnen Seiten möglichst ausgiebig auseinander gefaltet sind. Auf den Boden des Brutschrankes werden einige Formalinpastillen gelegt, resp. ein oder mehrere Schälchen mit Formalin-Lösung aufgestellt. Meistenteils wird eine Dauer von 5 bis 6 Stunden zu Desinfektion genügen. Eine länger andauernde Desinfektion kann keinesfalls schaden, sondern nur Nutzen bringen. Die grosse Gefahr, welche in der Benutzung nicht desinfizierter Leihbibliotheksbücher für das Publikum liegt, ist bekannt, zumal diese Bücher mit Vorliebe Kranken zu Lektüre dienen; es muss daher als sehr wünschenswert bezeichnet werden, wenn in sanitätspolizeilicher Hinsicht alles gethan wird, um derartige Gefahren auszuschliessen.

Krankenverpflegung, Krankenbehandlung.

— Am 1. Juli d. J. ist in Paris das **Hôpital Pasteur**, das seine Entstehung einer hochherzigen Spenderin zu verdanken hat, eröffnet worden. Dasselbe hat nach dem Willen der Gründerin die Bestimmung, Pasteur's Methoden zur Anwendung zu bringen. Das neue Spital erhebt sich in der Rue Dutot dem Institut Pasteur gegenüber. Es ist mit allen musterhaften Einrichtungen, besonders was

die Isolierung der Kranken betrifft, versehen. Die Leitung des Spitales ist dem Dr. Louis Martin, einem treuen Mitarbeiter Rouxs, anvertraut. Das Spital verfügt über 38 Betten, die auf zwei Pavillons verteilt sind. Behandlung ist kostenlos und beschränkt sich bis auf Weiteres auf Diphtherie und Wut.

— Über die Verwertung des **Heroins** in der Kinderpraxis von Dr. J. Runkel-Bonn (Diss. 1900).

R. hat das Heroin bei 45 Kindern unter 2 Jahren als Narkoticum, namentlich bei Erkrankungen der Respirationsorgane verwandt und kommt zu folgendem Ergebnis. Heroin ist wohl geeignet, auch bei jüngeren Kindern den quälenden Hustenreiz herabzusetzen, wenn auch die spezifische Wirkung auf die Respirationsorgane meist hinter einer allgemein narkotisierenden zurücktritt, dank derer die Kinder etwa 20 bis 30 Min. nach der Darreichung in einen erquickenden mehrstündigen Schlummer fallen. Von 41 Bronchitisfällen wurden 29 mit positivem, 10 mit fraglichem und 2 mit negativem Erfolge behandelt. Bei Pertussis wurde in 3 von 4 Fällen eine Herabsetzung der Frequenz und vor allem der Intensität der unangenehmen Anfälle erzielt, sodass auch in diesem Sinne Heroin empfohlen werden kann. Jedenfalls glaubt der Verfasser die Frage, ob Heroin in der Kinder- bezw. Säuglingspraxis bei rationeller Dosierung ohne Schaden anzuwenden sei, mit bestem Gewissen zu Gunsten des Präparates entscheiden zu können und schlägt folgende Dosierung vor:

für ein Kind von	6 Wochen	$^1/_4$	bis	$^1/_8$	mg.
„ „ „ „	3 Monaten	$^1/_4$	„	$^1/_2$	„
„ „ „ „	7 „	$^1/_4$	„	$^2/_3$	„
„ „ „ „	10 „	$^1/_2$	„	1	„
„ „ „ „	15 „	$^1/_2$	„	$1^1/_4$	„
„ „ „ „	20 „	$^1/_2$	„	$1^1/_2$	„

— Die Wirkung des **Aspirins** in der Nervenpraxis von Dr. Goldberg, Berlin-Weissensee (Deutsche Med. Zeitung 22/00). Nach dem bereits Schmeichler und namentlich Weil auf die schmerzlindernde Wirkung des Aspirins hingewiesen, hat Verf. in seiner Klinik für Nervenkranke dieses Mittel in ca. 300 Einzeldosen bei Migräne und den verschiedensten Neuralgien angewandt und in den meisten Fällen prompte Heilwirkung erzielt. In den als Beispiel mitgeteilten Krankengeschichten fällt namentlich ein Fall von rechtsseitiger Trigeminusneuralgie durch überraschend schnellen Erfolg auf. Die günstigen Resultate waren so gross, dass G. sich seitdem bei derartigen Affektionen stets sofort des Aspirins bedient.

Die sehr prompte und zuverlässige Wirkung des Aspirins bei akutem Rheumatismus bestätigt von neuem Dr. Schellschmidt-Louisville in The New Albany Medical Herald 2/1900. Niemals zeigten sich die unangenehmen Nebenerscheinungen, wie sie nach salicylsaurem Natron aufzutreten pflegen, insbesondere keine Störung der Magenfunktionen, der er zudem dadurch vorbeugte, dass er für regelmässige Stuhlentleerung sorgen liess.

Auch Piotrowsky (Przeglad Lekarski, Febr. 1900) hat in 18 Fällen von akutem Rheumatismus, 3 Fällen von Lumbago und 1 Fall von Ischias fast immer rasche Heilung erzielt und niemals Nebenerscheinungen irgend welcher Art beobachtet.

—l. **Ichthargan.** Von der Ichthyol-Gesellschaft in Hamburg ist unter diesem Namen ein neues Silberpräparat hergestellt worden. Dr. Aufrecht berichtet in der letzten Deutsch. Med. Woch. über Laboratoriumsversuche, die er mit diesem Mittel angestellt hat und die recht günstig ausgefallen sind. Er führt die gewonnenen Resultate dahin zusammen: „Das durch hohen Gehalt an Silber (30 proc. gegen 8,3 % in Protrargol z. B.) und Ichthyol gekennzeichnete Präparat ist geruchlos, vollkommen neutral, in Wasser und Glyzerin klar löslich, relativ ungiftig und von hoher baktericider Kraft und Tiefenwirkung. Somit dürfen die bisher gesammelten Erfahrungen geeignet sein, den Kliniker zu weiteren Versuchen anzuregen.

— Den hohen therap. Wert des **Tannigen** bestätigt K. Manasse in Heft 1, 1900 der Therap. Monath. Verfasser hat in 18 Fällen, Erwachsene und Kinder mit Tannigen behandelt, wobei 4 Kinder im Säuglingsalter mit Flaschenernährung sich befanden, 6 dagegen im Alter von $1^1/_4$ bis 4 Jahren, 2 der Kinder litten an akutem Darmleiden; 2 hatten seit 14 Tagen, eins seit 4 Wochen sogar, andauernd Diarrhöen. Die Wirkung war bei sämtlichen Kindern eine prompte, bei einer Dosis von 0,15 3 bis 4 mal täglich, bei den grösseren Kindern 0,25 bis 3 gr. 4 mal tägl. Die erst wenige Tage bestehenden Diarrhöen sistierten schon nach 6 bis 8 maliger Darreichung des Mittels, während bei den bereits länger vorhandenen mehr wässerigen Entleerungen erst am 3. Tage, also nach 12 bis 15 Dosen, Nachlass der Erscheinungen eintrat. Die Darreichung des von den Kindern gern genommenen Mittels geschah zumeist in schleimigen Vehikeln. Von den 8 Fällen Erwachsener waren 7 einfache, seit 1 bis 2 Tagen bestehende Darmkatarrhe. Nach Gaben von 0,5 gr. 4 mal pro die trat regelmässig schon am zweiten Tage der gewünschte Erfolg ein. Jedoch wurden noch einige Tage weiter 0,5 gr. 3 mal tägl. gegeben, wie dies Fr. Müller (Marburg) s. Zt. vorgeschlagen hatte. Als ganz besonders interessant erwähnt Verfasser einen Fall bei einer 40 jähr. schwächlichen anämischen Frau, die wegen mehrtägiger Obstipation eine grössere Quantität Glaubersalz genommen hatte und nun profuse wässerige Diarrhöen bekam. Der wasserhelle mit gelblichweichen, breiigen Beimischungen durchsetzte Stuhl zeigte auch Spuren von Eiter. Nach zweitägiger Anwendung von 0,3 gr. Tannigen in Form von Suppositorien 5 mal pro die, wurden die Fäces fester. Die weitere Behandlung bestand zumeist in der Darreichung von 0,5 gr. zuerst 4 mal tägl., in der zweiten Woche 3 mal tägl. bis nach 14 Tagen vollständige Heilung eintrat. Verfasser hält daher das Tannigen für ein vorzügliches, von jeglichen Nebenwirkungen freies Darmadstringens.

— Laut Bekanntmachung des Reichskanzlers betreffend **das Arzneibuch für das Deutsche Reich** hat der Bundesrat in der Sitzung vom 7. Juni 1900 beschlossen, dass das Arzneibuch für das Deutsche Reich, vierte Auflage, vom 1. Januar 1901 ab an Stelle der zur Zeit geltenden dritten Auflage nebst Nachtrag gelten soll. Das Arzneibuch wird in M. von Decker's Verlag (G. Schenk) zu Berlin erscheinen.

Standes- und Berufs-Angelegenheiten.

— **Schulärzte in Japan** bestehen seit dem 1. April 1898. Sie haben sehr weitgehende Instruktionen, monatlich wenigstens einmaliger Besuch der Klassen während der Unterrichtsstunden. Dabei werden alle hygienischen Verhältnisse berücksichtigt und protokolliert, Ventilation, Beleuchtung, Temperatur, Trinkwasser, Schulbänke, Anordnung und Entfernung von Wandtafel, Schulbücher, Reinigungsvorschriften und ihre Ausführung. Besondere Vor-

schriften sind bei ansteckenden Krankheiten gegeben, die sich mit den unseren vollständig decken. Fortlaufende Untersuchung sämmtlicher Kinder.

— Der italienischen Kammer wird demnächst eine Vorlage betreffend das **Verbot der Praxis fremder Aerzte** zugehen; von der Kommission ist der Entwurf bereits angenommen. Er verbietet den fremden Aerzten die Ausübung ihres Berufes in Italien mit der Ausnahme, dass nur ihre Landsleute von ihnen behandelt werden dürfen, oder dass sie im ausschliesslichen Dienst einer Person oder Familien stehen, oder ferner als Specialisten für einen besonderen Fall nach Italien berufen werden. Das Gesetz, an dessen Annahme nicht zu zweifeln ist, bezweckt nichts anderes, als den italienischen Aerzten unbequeme Konkurrenten vom Halse zu schaffen. Namentlich viele deutsche Aerzte werden von dieser Massregel betroffen. Um auch fernerhin gleichberechtigt zu praktiziren, müssten sie nochmals ihr Examen vor einer italienischen Universität ablegen, was bei der herrschenden Stimmung nicht ohne Schwierigkeiten sein würde. Das Ministerium hat allerdings das Recht fremde Diplome zu bestätigen, dürfte aber, um Angriffen der Kammer zu entgehen, nicht häufig davon Gebrauch machen.

— Der Reichstag führte die zweite Lesung des **Gewerbeunfallversicherungsgesetzes** zu Ende. Es wurde u. A. beschlossen, dass einem Rentenempfänger auf seinen Antrag, statt der Rente Aufnahme in ein Invalidenhaus oder eine ähnliche Anstalt gewährt werden kann, und dass bei teilweiser Erwerbsunfähigkeit, für welche 20 % oder weniger der Vollrente gewährt werden, auf Antrag der entschädigungsberechtigten Kapitalabfindungen statthaft sind. Ferner wurde der Antrag Stumm angenommen, wonach vor der Feststellung der Entschädigung in jedem Falle der behandelnde Arzt und, wenn dieser in einem Vertragsverhältnis zu der Berufsgenossenschaft steht, auf Antrag ein anderer Arzt zu hören ist. Nach § 61 ist über die Entschädigung der Berechtigten schriftlich zu bescheiden; ein dazu gestellter Antrag, demselben auch nach dem vollen Wortlaut des ärztlichen Gutachtens nebst dem Protokolle über die Untersuchung bekannt zu geben, wurde abgelehnt. Sodann wurde das sogen. Mantelgesetz durchberaten, welches die für die verschiedenen Arten von Unfallversicherungen gemeinsamen Bestimmungen enthält und von den Berufsgenossenschaften, Schiedsgerichten und dem Reichsversicherungsamte handelt, und noch in die zweite Lesung der forst- und landwirtschaftlichen Unfallversicherungsgesetzes eingetreten.

M. m. W.

V) Personalien, Universitätsnachrichten, offene Stellen und Anzeigen.

Personalien und Universitäts-Nachrichten.

Niedergelassen haben sich die Herren DDr.: *Hoberg* in Arnsberg; Julius *Bing*, *Böschen*, Ernst *Friedländer*, *Friek*, *Hantke*, *Kochmann*, *Pickenbach* sämtlich in Berlin; *Nicolai* in Felsberg, Prov. Hessen-N.; Winfried *Bihler* und Paul *Schäfer* in Freiburg i. B.; *Breyl* in Fronhausen, Prov. Hessen-N.; E. *Kuhn* in Görlitz; Karl *Becker* in Günzburg, Kgr. Bayern; Benno *Büller* in Haldenwang, Kgr. Bayern; G. *Salomon* in Jauer, Prov. Schlesien; Th. *Heynen* in Lauban, Prov. Schlesien; E. *Frey* in Leipe, Prov. Schlesien; Ernst *Bayer* in Littenweiler b. Ebnet; *Muhl* in Marburg; Anton *Süssl* in München; *Peiser* in Ostrowo; *Breth* in Rengersdorf O. L.; Ernst *Mayer* in St. Blasien; H. *Ronge* in Schreibenhau, Prov. Schlesien; G. *Geisler* in Seidenberg O. L.; Egbert *Müller* in Steinau; William *Kollmann* in Todtmoos, Grossh. Baden; H. *Siewczynski* in Tramersdorf O. L.; J. *Hauk* in Warmbrunn; *Schulz* in Weisswasser O. L.; Wilh. *Apetz* in Würzburg; sowie die prakt. Ärzte: Adalbert *Block* Paul *Steinicke* in Berlin; Emil *Krieg* in Schönau.

Verliehen wurde den Herren DDr.: Wilh. *Ebeling* in Badbergen, Frz. *Westhoff* in Osnabrück, Siegismund *Korn* in Preuss-Holland und Karl Ed. *Tiesler* in Rastenburg der Charakter und Titel Sanitätsrat.

Ernannt wurden die Herren DDr.: Med.-Ass. E. *Schotten* in Kassel und prakt. Arzt Rud. *Spitznagel* in Uehlingen zu Med.-Räten; Gg. *Salzwedel* in Dziekanka zum Kreisphysikus in Wikowo; *Schnitzler* in Bofingen zum Distriktsarzt; Ober-Arzt *Zenetti* in München zum Stabsarzt; die Ass.-Ärzte Alexander *Lion* in Metz, Robert *Dölger* undEdmund *Heitz* in München, Hch. *Landgraf* in Nürnberg und Hans *Pitterlein* in Saargemünd zu Oberärzten.

Versetzt wurden die Herren DD.: Kreisphysikus Emil Robert *Holz* von Mogilno nach Bromberg; Kr.-Phys. Hugo *Schröder* von Witkowo nach Mogilno; Bez.-Arzt Karl *Blanalt* von Sonthofen nach Rothenburg a. T.; Bez.-Arzt Karl *Waibel* von Günzburg nach Kempten; Oberstabsarzt Hch. Gg. *Horzetzky* von Neisse nach Dortmund; die Stabsärzte Fr. Chr. Th. *Döbbelin* nach Görlitz, Paul *Kleinschmidt* nach Kassel, beide von Berlin, Martin *Stolzenburg* von Görlitz nach Köln-Ehrenbreitstein; Albert *Zemke* von Ostrowo nach Köslin; Hch. *Schrade* nach Giessen, Paul *Schüder* nach Charlottenburg, beide von Posen; von *Staden* von Swinemünde nach Kassel; Oberarzt *Tornow* von Sprottau nach Allenstein; sowie die Ass.-Aerzte Sebald *Renner* von Ingolstadt und Hugo *Hirsch* von Neu-Ulm, beide nach München.

Bad Wildungen
für Harnleidende jeder Art. [2474
Georg Victorquelle und **Helenenquelle** erhalten Aerzte **für den eigenen Gebrauch** zum Selbstkostenpreise.
Fürstliche Wildunger Mineralquellen, A.-G.

Höhenkurort für Lungenkranke
Sanatorium Davos-Dorf.
1560 m ü. M. **Dr. Dannegger.** Schweiz.
Während des ganzen Jahres geöffnet.
Behandlung nach Brehmer-Dettweiler'schen Principien.
In geeigneten Fällen Zimmtsäurebehandlung nach Prof. Landerer.
2391| Näheres durch den Prospekt.

„Locher's Antineon"
gesetzlich geschützt.
gegen **Gonorrhoe** und **Blasenleiden.** — Innerlich unschädlich und sicher! (Auch Prophylactic.) Vielfach ärztl. geprüft und sicher u. unschädlich befunden! Kein Santal- oder Copaiv-Präparat!
(20 sars 10 port. 10 ver.)
Proben an die Herren Aarzte gratis.
Alleiniger Fabrikant:
A. Locher, Pharmac. Laboratorium, **Stuttgart.**

Dr. Emmerich's Heilanstalt
für Nervenkranke. B.-Baden. Gegr. 1890.
Gänzl. beschwerdenfr. Morphium- etc. Entziehung.
Sofortiger, absolut gefahrloser Ersatz jeder Dosis, ohne Rücksicht auf Dauer der Gewöhnung. Sofortiger Fortfall von Morphium und Spritze. Dauer der ohne Verlangen nach Morphinm und ganz ohne Beschwerden verlaufenden Kur etwa 4 Wochen. Ausführl. Prospect u. Abhandlungen kostenlos. (Geisteskranke ausgeschlossen).
Dirig. Arzt: **Dr. Otto Emmerich.** 2 Aerzte.

Verzogen sind die Herren DDr.: *Braun* von Aachen nach Wesel; Joh. *Eichmann* von Angermünde nach Kontopp; Fritz *Fischer* von Aschersleben nach Jannowitz; *Goldberg* von Borsinghausen unbekannt; Paul *Appelius* nach Charlottenburg, Martin *Cohn* nach Kattowitz, James *Daniel* nach Bromberg, *Eppen* nach Charlottenburg, *Falk* nach Bromberg, Otto H. R. *Frentzel* nach Schöneberg bei Berlin, Paul *Heinze* unbekannt, Kurt *Lachmanski* nach Königsberg i. Pr., *Martineck* nach Posen, *Müller* nach Kolberg, Leopold *Pulvermacher* nach Schöneberg, *Renner* nach Wilhelmshaven, *Rödemann* nach Remscheid, Ad. *Schulze-Velinghausen* nach Wien, *Steindorff* und Karl *Steiner* beide unbekannt, Samuel *Swarsensky* nach Kolberg, August *Walbaum* nach Harburg und Alois *Zimmermann* nach Bonn, sämtlich von Berlin; Karl *Butz* nach Wiemelhausen und *Weiss* nach Düsseldorf, beide von Bonn; *Baruch* nach Berlin, Leo *Kuhn* und Otto *Winkler* nach Görlitz alle drei von Breslau; Paul *Cohn* nach Mannheim, *Strohe* nach Berlin, *Sturm* nach Rostock i. M., sämtlich von Charlottenburg; *Kölzer* nach Berlin und Karl *Schnittert* unbekannt, beide von Danzig; Edwin Reinh. *Maiss* nach Görlitz, *Mosler* nach Krummhübel, beide von Dresden; *Reinhold* von Düsseldorf nach Eisenach; Georg *Salzwedel* von Dziekanka nach Witkowo; Friedrich *Kurtz* nach Bad Orb, Jacob *Mayer* nach Berlin, Jos. *Mayer* unbekannt, alle drei von Frankfurt a. M.; Franz *Matthias* von Freiburg i. B. *Heise* von Fürstenwalde nach Berlin; *von Demarus* nach Sorau, *Jakobitz* nach Halle a. S., beide von Görlitz; Herm. *Asthöver* von Grafenberg-Luderberg nach Klosterhooen; A. *von Chelstowsky* von Grosstabarz nach Charlottenburg; *Breth* von Haynau nach Rengersdorf; Paul *Zander* von Hamburg nach Hildesheim; *Ronge* von Hann-Münden nach Schreiberhau; Karl *Breitenbach* von Harburg nach Aschaffenburg; Johs. *Mathäus* von Heilbronn unbekannt; Ludw. *Wille* von Hirchberg nach Herischdorf; San.-R. Eug. *Bilfinger* von Hirschberg i. Schles. unbekannt; Herm. *Jürgens* von Hornhausen nach Berlin; Hubert *Decker* von Jannowitz nach Lüben; Bernh. *Lehrmann* von Kandern unbekannt; Alois *Endres* von Karlshuld nach Bidingen; Hans Dietr. *Krüger* von Kaup nach St. Goar; Br. *Daskiewcz* von Kempen nach Kolberg; Franz *Kraus* von Kiel nach Berlin; Otto Franz Aug. *Klietsch* von Kissingen unbekannt, *Rohden* unbekannt, Fritz *Rügenberg* unbekannt, *Weck* nach Remscheid, sämtlich von Köln; *Butschkus* von Köln-Deutz nach Zehden b. Königsberg N.M.; Johann *Helbing* v. Königshain nach Görlitz; Jacob *Regnery* von Lahr nach Durlach; *Mosler* von Leipzig nach Düsseldorf; Bahnarzt C. A. *Matter* von Markirch nach Frankreich; Rob. *Heinze* v. Mixstadt nach Tarnowo; *Benking* nach Herne, *Hackenberg* nach Oberhausen u. Georg *Wörlein* nach Sommerhausen, alle drei v. München; R. F. Aug. *Witte* v. Pribbernow nach Spantekow; Gotth. *Geisler* v. Reichenbach, O.-Schl. nach Seidenberg; Bruno *Reymer* v. St. Lazarus nach Altwasser; *Stolle* von Seidenberg nach Görlitz; Gotthold *Mulert* von Spantekow nach Meissen; Karl *Flesch* von Steinbach nach Reichenau; Wilh. *Schwantes* von Tierschtiegel nach Wissek; Eduard *Nauss* von Todtmoos nach Karlsruhe i. B.; *Wilm* von Warmbrunn unbekannt; C. F. Th. *Berger* von Wirsitz unbekannt; Joachim *Sauberzweig* von Wissek nach Wirsitz; *Schultz* von Wittstock nach Weisswasser; *Finger* von Zeitz nach Königshein; sowie die prakt. Aerzte: Gust *Baumgärtner* von Basel nach Konstanz; *Siewczynski* von Breslau nach Tormersdorf bei Rothenburg O.-L.; Johannes *Bernhardt* von Brüel bei Schwerin nach Bilstein; *Kaminski* von Freyburg a. U. nach Berlin; Max *Heuer* von Göttingen nach Rotenburg in Hann.; *Wessel* von Jüterbog nach Rauscha; *Spicker* von Konitz nach Posen; *Frey* von Namslau nach Leipe; William *Hoffmann* von Neu-Ruppin nach Berlin; Marian *Ehrlich* von Owinsk nach Obernigk; *Mannheim* von Reinickendorf nach Berlin; Max *Jokisch* von Rengersdorf nach Sprottau; Martin *Schmatterer* von Schlingen nach Waal; *Salomon* von Strelno nach Jauer; Hans *Titius* von Todtmoos unbekannt und Zahnarzt Albin *Mewes* von Halberstadt ins Ausland.

Verabschiedet auf eigenes Ersuchen ist Herr Med.-R. Dr. Friedr. *Rumpf* in Varel.

Gestorben sind die Herren DDr. San.-Rat W. E. L. *Wahlländer* in Berlin; Geh. San.-R. C. W. *von den Steinen* in Düsseldorf; Oberstabsarzt a. D. E. *Martin* in Freiburg i. B.; Bez.-Arzt a. D. Ad. *Scherer* in Kelheim; San.-R. E. R. Th. *Kaulbars* in Königsberg in Pr.; San.-R. Kr.-Phys. F. W. A. *Nöldechen* in Lauban; Ober-Med.-R. Hofr. Ernst Ad. *Berger* in Leipzig; Kant.-Arzt Aug. *Rohmer* in Markolsheim; E. *Neumaier*, Oberstabsarzt a. D. in München; San.-R. Kr.-Phys. Jos. *Krause* in Neustadt Ob.-Schles; Amtarzt Frz. *Kelp* in Oldenburg; Geh. San.-R. Kr.-Phys. a. D. Ed. *Bieisch* in Strehlen; Bez.-Arzt a. D. Gottf. *Dischinger* in Herrischried und Hofzahnarzt A. E. *Meister* in Gotha.

Die Herren Ärzte werden gebeten, dem „Reichs-Medizinal-Anzeiger“ (Leipzig, Reudnitzerstrasse 21) jede Veränderung betr. Wohnung, Stellung, Rang und Titel zur kostenlosen Veröffentlichung mitzuteilen.

Sanguinal

Dieses bewährte moderne organische Eisenpräparat ist von ganz überraschender, energisch blutbildender Wirkung und unentbehrlich bei Chlorose, Anämie und deren Folgezuständen. Es kommt in folgenden Formen in Handel:

1. Pil. Sang. Krewel cum Chin. mur. 0,05.
2. Pil. Sang. Krewel cum Extr. Rhei 0,05.
3. Pil. Sang. Krewel cum Kreosot. 0,05 u. 0,10.
4. Pil. Sang. Krewel cum Guajacol. carbonic. 0,05 u. 0,10.
5. Pil. Sang. Krewel cum Jod. pur. 0,004 gr.

Neueste Litteratur:
J. A. Goldmann. Med.-chirurg. Centralbl., XXXIII, No. 42.
Freudenberg, Reichs-Medizinal-Anzeiger, 1899, No. 4.
Bandelier, Therapeutische Monatshefte, 1899. März.

Litteratur und Proben gratis und franco durch [2440

Apotheker **Krewel & Co.**, Fabrik chem.-pharm. Präparate, Köln am Rhein.

„NÄHRSTOFF HEYDEN“ DAS BESTE UND NATÜRLICHSTE VERDAUUNG BEFÖRDERNDE MITTEL.

Litteratur, Proben und Gebrauchsanweisung kostenfrei durch **Chemische Fabrik von Heyden, Radebeul** bei Dresden.

— Athen. An der Universität ist ein Lehrstuhl für Hygiene und Bakteriologie errichtet worden. Zum ord. Professor der Hygiene und Bakteriologie, sowie zum Direktor des hygienischen Instituts wurde der bisherige Stabsarzt der griechischen Armee Dr. Savas ernannt, welcher seit Jahren königlicher Leibarzt ist. Professor Savas vervollkommete seine Studien auch in Berlin.

— Berlin. Privatdozent Dr. Schelske, Augenarzt, feierte am 16. August seinen 70. Geburtstag. Geh. San.-Rat Dr. Kessler beging am gleichen Tage sein 50 jähriges Doktorjubiläum.

— Halle a. S. Privatdozenten Dr. Edmund von Herff und Dr. Paul Eisler sind zu ausserordentlichen Professoren ernannt worden.

— Prag. Professor Dr. Hueppe wurde als Dekan der mediz. Fakultät an der deutschen und Prof. Dr. Kabrehl als Dekan der medizinischen Fakultät an der czechischen Universität für das näch. Studienjahr gewählt.

— St. Petersburg. Der bekannte Ophthalmologe Prof. Dr. Dohnberg ist gestorben.

Offene Stellen.

Aachen. Assistenzarzt für die Augenheilanstalt zum 1. Okt. 1200 M. Meldungen an d. dirigierenden Arzt Dr. Viellers in Aachn.

Bendorf a. Rh. Vol.-Arzt an die Dr. Colmant'sche Anstalt für sofort gesucht.

Bergquell-Frauendof. Assistenzarzt zum 1. Oktober gesucht. Verpflichtung auf ein Jahr. 1200 M. kleine Nebeneinnahmen und völlig freie Station. Meldungen an die Anstalsleitung.

Bernburg. 2. Assistenzarztstelle am Kreiskrankenhaus zum 1. Oktober zubesetzen. 400 M. pro Jahr und freie Station. Meld. an Herzogl. Kreisdirektor Krosigk.

Danzig. Für das Stadtlazaret Danzig Olivaerthor für sofort **Vol.-Arzt** gesucht. Verpflichtung auf ein Jahr. Freie Station. Meldung an die Kommission für die städt. Krankenanstalten.

Dörnigheim bei Hanau. Niederlassung eines **älteren Arztes** erwünscht. 2500 M. Anfangsgehalt und Nebenpraxis. Freie Wohnung. Meldungen und Näheres durch Sanitätsverein Dörnigheim.

Essen a. R. Für das evang. Krankenhaus „Huyssens Stiftung" zum 15. September **Assistenzarzt** gesucht. 600 M. Anfangsgehalt und freie Station. Meldungen mit Zeugnissen sofort an das Curatorium der Anstalt. — Für das kath. Krankenhaus (250 Betten) **Assistenzarzt** gesucht. Gehalt 1500 M. ohne freie Station. Meld. an den Verwaltungsrat der Krankenpflegeanstalt der barmherzigen Schwestern.

Bekanntmachung.

Bei dem kommunalständischen Landkrankenhause dahier sind zum 1. October cr. 2 **Assistenzarztstellen** neu zu besetzen. Baarvergütung 300 Mark bis 600 Mark, steigt bis 900 Mark, neben vollständig freier Station im Werthe von 600 Mark. Verpflichtung auf 1 Jahr. Bewerber wollen curriculum vitae nebst Angabe der Confession, Approbation und etwaige Zeugnisse über bisherige ärztliche Beschäftigung an den Unterzeichneten einreichen. [2497

Fulda, den 14. August 1900.

Der Direktor des Landkrankenhauses
Dr. Schneider, Sanitätsrath.

Gehlsheim bei **Rostock.** Stelle des **2. Hülfsarztes** an der Irrenanstalt und psychiatrischen Universitätsklinik ist zum 1. Okt. zu besetzen. Freie Station und 1200 M. Meldungen mit Lebenslauf, Approbation etc. a. Direktor Ob.-Med.-R. Prof. Dr. Schuchardt.

Helmershausen bei Meiningen. Niederlassung eines **Arztes** erwünscht. Gemeindefixum; Krankenkasse. Näheres durch den Gemeindevorstand.

Illenau. Hilfsarzt für die Heil- und Pflegeanstalt. 1500 M. und freie Station. Meldungen mit Zeugnissen, Curriculum vitae etc. an Direktor Dr. Schüle.

Landsberg a. Warthe. Hilfsarzt für die Brandenburgische Landirrenanstalt zum 1. Oktober gesucht. 1500 M. und freie Station. Meldungen mit Zeugnissen und Lebenslauf an Direktor Dr. Gock.

Leubus i. Schl. Für 1. Oktober **Vol.-Arzt** an die Prov.-Irrenanstalt gesucht. 600 M. staatliche Remuneration und freie Station. Meldungen an Direktor San.-Rat Dr. Alter.

„APENTA"
Das Beste Ofener Bitterwasser.

Bericht

aus der Klinik des

Geheimraths Professor Gerhardt.

„Die Resorption der stickstoffhaltigen Körper war eine ausreichende und die Verminderung während der Hauptperiode Angesichts der abführenden Eigenschaft des **Apenta** Wassers eine unerhebliche."

„Die Verwerthung des mit der Nahrung zugeführten Fettes war etwa so, wie wir sie bei einem Gesunden hätten erwarten können. Die Verminderung während der Brunnenperiode muss als geringfügig bezeichnet werden."

„Wie hiernach—unter Berücksichtigung der consumirten Nahrung und ihres Calorienwerthes—zu erwarten, war die Stoffzufuhr eine durchaus hinreichende. Das geht auch aus dem positiven Ausfall der Stickstoffbilanz hervor."

„Es ist somit in unserem Falle gelungen, **eine Fetteinschmelzung des Körpers ohne Schädigung des Eiweissbestandes zu erzielen.** Fügen wir noch hinzu, dass das Befinden der Patienten in keiner Weise litt, so kann der Verlauf der Cur als ein zufriedenstellender bezeichnet werden."

„Berliner Klinische Wochenschrift", 22. März 1897.

„Es ermöglicht die Constanz des Apenta Wassers nicht nur eine vorübergehende Darreichung als Abführmittel, sondern ein derartig brauchbares Wasser ist für längere Trinkcuren zur Regulirung des Stoffwechsels bei den verschiedenartigsten Erkrankungen, bei Fettleibigkeit, chronischen Obstipationen, Stauungen im Pfortadersystem, Hämorrhoidalleiden als besonders geeignet zu empfehlen."

Geheimrath Prof. Oscar Liebreich, Berlin,
„Therapeutische Monatshefte", Juni 1896.

Eigenthümerin und Brunnendirection
„APENTA" ACTIEN-GESELLSCHAFT, BUDAPEST, UNGARN.

2336

Käuflich bei allen Apothekern, Drogisten und Mineralwasser-Händlern.

Analyse und Proben auf Anforderung von dem Herrn Samuel Ritter in Leipzig.

Marienburg W.-Pr. Zum 1. Oktober **Assistenzarzt** an das ev. Diakonissenkrankenhaus. 600 M. und freie Station. Meldungen an Chefarzt D. Haack.

Masuren. In einem Kirchdorfe Masurens ist die Niederlassung eines **Arztes** erwünscht. Fixumca. 2400 M. Näheres durch die Apotheke in Schwentainen bei **Marggrabowa.**

An der Grossherzoglich Mecklenburgischen Irrenanstalt **Sachsenberg** bei **Schwerin** ist die **Stelle eines Assistenzarztes** zu besetzen. Gehalt je nach Vorbildung 1200 bis 1600 M. für das Jahr bei freier Station I. Klasse. Meldungen evangelischer Bewerber werden unter Beifügung eines Lebenslaufes und etwaiger Zeugnisse an die Direction der Anstalt erbeten. [2495

Schlingen, Post **Pforzen.** Niederlassung eines **Arztes** erwünscht. Fuhrwerk und Handapotheke vom Vorgänger vorhanden. Als Fixum giebt d. Gemeinde 600 M. o. besondere Verpflichtungen. Näheres beim Bürgermeisteramt.

Schloss Pfullingen (Würtenberg). Stelle des **III. Assistenzarztes** in Geh. Hofrat Dr. Flamm'schen Privatheilanstalt f. psychisch Kranke gesucht. 1350 M. und freie Station. Meldungen an Direk. Dr. med. Kölle.

Schwetz (Weichsel). **Vol.-Arzt** an die Westpreuss. Provinzial-Irrenanstalt gesucht. 1200 M. und freie Station. Meldungen an die Direktion.

Sonnenstein bei **Pirna. Hilfarzt** f. d. Heil- u. Pflegeanstalt zum 1. November 1900. Freie Station u. 1500 M. Meldungen an Direktor Geh. Med.-Rat Dr. Weber.

Völklingen a. Saar. Wir suchen für 1. Oktober eventuell für sofort für unser Krankenhaus einen **Assistenzarzt.** 100 M. honorar monatlich und freie Station. Ausser Krankenhausthätigkeit auch poliklinische Praxis. [2499

Der Vorstand der
Krankenkasse der Röchling'schen Eisen- und Stahlwerke.
Gesellschaft mit beschränkter Haftung zu Völklingen a./Saar.

Antiquarische Litteratur.

Angebotene:

Andree, Handatlas 3. A. Geb.
Brockhaus Konversations-Lexikon 14. Aufl. 17 Bde. statt 170.— für 75. — M.
Dores Prachtbibel. Evangl. Ausg. Rot m. Gold. Neu.
Emmert, Lehrbuch d. gerichtl. Medizin. 1900 Halbfrz. statt 16 M. für nur 11 M.
Ewald, Verdauungskrankh. 3. Aufl.
Gartenlaube, 1875—85. Gut geb.
Hildebrandt, Grundriss der Anatomie. 1. Aufl. Geb.
Israel, Praktikum der path. Histologie. 2. A.
Kladderadatsch, 1848—81. Geb. in rot Leinen.
Krafft-Ebing, Psychopathia sexualis. 1891. Geb.
Krieg 1870/71. Generalstabswerk statt 120 M. für nur 52 M.
Leube, spec. Diagnose. 2 Bde. Bro.
Meyer's Konversations-Lexikon. 17 Bde. statt 180 M. f. 110 M.
Monatshefte, therap., 1888-97. Geb.
Realencyklopädie hersg. v. Eulenburg. 24 Bde. Neueste Aufl. statt 420 M. für nur 245 M.
Rokitansky, patholog. Anatomie 2 Bde. 3. Aufl.
Sims, Gebärmutterchirurgie.
Virchow, Cellularpathalogie. 1858.
Virchow-Hirsch, Jahresbericht I—VII. 1866—72.
Wendt, Lustseuche. 2. A. 1819.
Wochenschrift, berl. kl., 1880-99.
Zeitung, Leipziger illustr., 1843—94. (24. Jahrg. fehlt). Geb.

Gesuchte:

Baginsky, Diphtherie.
Curschmann, klin. Abbildg. 1894.
Duchene-Wernicke, Phys. d. Bewegung.
Filatow, Kinderkrankheiten.
Flechsig, Gehirn u. Seele.
Flechsig, Leitungsbahnen i. Gehirn.
Gärtner, Hygiene. 3. A.
Handbuch der Gynäkologie von Veit. 1897—99.
Handbuch der gerichtl. Medicin von Maschka.
Hecker, die grossen Volkskrankheiten. 1865.
Henoch, Kinderkrankh. 10. Aufl.
Hitzig, Physiologie des Gehirns.
Journal, the american, of ophthalmologie I—XVI.
Kapka, Haut- und Geschlechtskrankheiten.
König, spec. Chirurgie. 7. A.
Meissner, Verord. üb. Verkehr mit Arzneimitteln.
Miller, cons. Zahnheilkunde.
Monatsschrift, internationale, für Anatomie. 1—17.
Rosenbach, Krankh. d. Herzens.
Runge, Krankheiten der ersten Lebenstage,
Transactions of the american. ophthalm. society. 2-35. meetting.
Wernicke, ges. Aufsätze u. krit. Referate. 1893.
Zeitschrift f. Chirurgie, Bd. 1-20; 32—56.
Zeitschrift. f. Hygiene u. Infectionskrankheiten. 1—28.
Zeitschrift, jenaische, f. Medicin u. Naturwissenschaft. Kpltt.
Zeitschrift f. Psychiatrie. 1—54.
Zeitschrift f. diätet. Therapie.
Ziegler, pathol. Anatomie. 9. A.

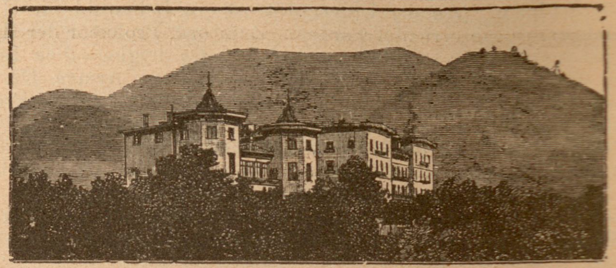

Dr. Römplers Sanatorium f. Lungenkranke

zu **Görbersdorf** in Schlesien, seit 1875 unter der ärztlichen Leitung **Dr. Römpler's.**

Sommer- und Winterkur.

Therapie den neuesten klinischen Erfahrungen entsprechend.

Specialbehandlung
für [2435
Kehlkopf-, Nasen- und Ohrenleiden.

Kurhaus und **Villen** mit besten hygienischen Einrichtungen. Hochdruckwasserleitung, Wasserheizung, elektrische Beleuchtung. Wintergarten, Douchen und Bäder, Colonnaden und Wandelbahn inmitten des Anstaltsparkes. Terrain 368 Morgen mit 115 Morgen Wald.
Windgeschützte grosse **Liegehalle** zur **Freiluftkur** in direkter Verbindung mit dem Kurhause.
Bahnstationen: Friedland Bez. Breslau Linie Breslau—Prag 4 Kilometer von Görbersdorf entfernt. Dittersbach Schl. Gebirgsbahn 14 Kilometer von Görbersdorf entfernt Linie Berlin—Glatz.
Duschgangswagen: Berlin—Görlitz ab Görlitzer Bahnhof.
Illurtrirt. **Album** und **Prospekt** durch

Dr. Römpler, dir. Arzt.

Saison: 1. Mai bis Ende Sept.

Indication: Erkrankungen des Kehlkopfes, der Athmungsorgane und des Verdauungstractes. — Gegenindication: Schwindsucht Curmittel: Alkalisch-muriat. Quellen: Constantin- u. Emmaquelle; alkalisch-muriat. Eisensäuerling: Johannisbrunnen; reiner Eisensäuerling: Klausenquelle, Molke, Milch (Trockenfütterung), Kefyr,

Curort Gleichenberg

Quellsool-Inhalation; Inhalation von Fichtennadeldämpfen (beide in Einzelcabinetten), Respirations-Apparat, pneumatische Kammern. Süß-Mineralwasser- und moussirende Calorisatorbäder, Fichtennadel- und Stahlbäder. Große hydro-therapeutische Anstalt, Terraincur. Milde, feuchtwarme, staubfreie, windstille Luft, waldige Hügellandschaft. Seehöhe 300 Meter. — Auskünfte und Prospecte gratis. Wohnungs- u Wagen-Bestellungen b. d. Curdirection Gleichenberg.

Benno Konegen Verlag, Leipzig.

Vor Kurzem erschien:

Handbuch
des
Versicherungsarztes.

Von

Dr. Karl Richter in Langenlois

Vertrauensarzt mehrerer Versicherungsanstalten.

Preis:

5,00; in Leinen gebunden 6,00 Mark.

Zu beziehen durch jede Buchhandlung oder auch direkt vom Verlag.

Plasmon

(Siebold's Milcheiweiss.)

Ein lösliches, geschmack- und geruchfreies, daher sehr bequem verwendbares Eiweiss-Nährpräparat. Eingehend untersucht und glänzend begutachtet von den hervorragendsten medizinischen Autoritäten. Eingeführt in zahlreichen staatlichen, städtischen und privaten Kliniken, Anstalten, Garnison-Lazarethen, Lungenheilstätten etc.

Besonders indiziert bei Verdauungsstörungen, Lungenkrankheiten, Blutarmut, in der Rekonvaleszenz, wie überhaupt in allen Fällen, wo eine leichtverdauliche konzentrierte und reizlose Nahrung bezw. eine forzierte Ernährung erwünscht ist. Der überaus billige Preis gestattet die Verwendung auch bei Minderbemittelten.

Dosierung: Esslöffelweise in Milch, Kakao, Suppen etc. 2421

Erhältlich in Apotheken und Drogerien.

Plasmon-Gesellschaft m. b. H.
Berlin SW., Charlotten-Strasse 86.

Dr. Theinhardt's Lösliche Kindernahrung.

(Hergestellt aus Milch, Weizen, Malz, Zucker.)
Bewährt seit 10 Jahren bei normaler und gestörter Gesundheit der Säuglinge.

Von Autoritäten empfohlen als:

Rationellste Ergänzung der verdünnten Kuhmilch.
Leichtverdaulich durch Löslichkeit u. minim. Stärkegehalt.
Knochenbildend — durch seine Nährsalze: [2456
(circa 2 % Kalkphosphat und 1·5 % Phosphorsäure.)
Diätet. Therapeutik. bei Rhachitis, Scrophulose u. Cholera infantum.
Preis der Dose Mk. 1.20 (300 g) u. Mk. 1.90 (500 g Inh.).

Hygiama

Seit 1891 klinisch vielf. erprobtes **diätetisches Nähr- u. Stärkungsmittel.**

(Hergestellt aus Milch, Malz, Weizenmehl, Zucker u. Cacao.)
Wegen seiner Leichtverdaulichkeit und hohen Nährkraft indicirt bei:
Magen- und Darmleiden, Anämie, Chlorose, Nervosität, Hyperem. gravid., Thyphus abdom., künstl. Ernährung, Scrophulose, Lactation, Reconvalescenz, Carcinom.
Preis der Dose M. 1.60 (300 g) u. M. 2.50 (500 g Inh.).
Vorrätig in den **meisten Apotheken** und **Drogerien.**

Beide Präparate sind seit Jahren in vielen Kinderkliniken, Krippen, Spitälern und Sanatorien ständig im Gebrauch.

Wissenschaftl. Urteile, Analysen und Gratismuster durch
Dr. Theinhardt's Nährmittel-Gesellschaft Cannstatt (Württbg.).

Sanatorium Bad Kreischa bei Dresden.

für **Nerven- und Stoffwechselkranke. Zweiganstalt** für Minderbemittelte und Mitglieder von Krankenkassen, Berufs-Genossenschaften und Versicherungsanstalten.
Prospecte gratis. Dr. med. **Bartels,** leit. Arzt u. Besitzer.

[2482]

Ersatz der Martin schen

Allein ächt wenn mit rotem Seitenstreifchen u. in nebenstehender Aufmachung. Seit langen Jahren empfohlen und erprobt von hervorragenden Autoritäten. Musterabschnitte, Preise gratis und franco vom Fabrikanten

Julius Ausbüttel, Düsseldorf.

Morphium- und dergl. Kranke.

Schonende Entziehung. [2462
Dr. Fromme, Stellingen (Hamburg).

Inselbad bei Paderborn.

Sanatorium f. chronische Leid. all. Art besond. für Nervenleiden, Asthma und verwandte Zustände (Emphysem, Bronchialk., Folgen v. Influenza, Hals- und Nasenleiden.) Vorzügliche Heilerfolge. 30 Morgen Park, Centralheiz. Elektr. Licht. Prospecte frei. **Die Direction.**

Tablettes Fontaines

Erste u. einzigste hygien. Neuheit mit nachfolgenden Eigenschaften.
Frei von Fett!
Absolut sicher!
Garantiert unschädlich!
Den Herren Aerzten steht gratis Muster zur Verfügung. [2445
E. Hammerschmidt, Siegburg.

Gummiartikel, feinste französische **Fischblasen** etc., alle **antikonzeptionellen Neuheiten.** Illustr. Preisliste franko. Den Herren Aerzten hoher Rabatt.
G. Engel, Berlin 96, Potsdamerstr. 131.

Saison 1. Mai bis Ende Septbr. Soolbad Kösen. Frequenz 1899: 4546 Personen.

Elegante Bade- und Inhalier-Anstalten, Trinkhalle, Wellenbäder. Ausführliche Prospekte durch die städtische **Bade-Direktion.**

Medicinische Autoritäten

empfehlen Hartmann's gestr. Gesundheits- u. Umstands-Corsets sowie Umstands-Leibbinden, Marke „Frauenlob". Neuheit: Corset für Magenleidende ohne Stahleinl. Anf. n. Maass. Preisl. d. **CARL & B. HARTMANN, Mühlhausen, Th.**

Photogr. Apparate.

Photofix, Berlin 53.
auch Theilzlg. Katalog frei.

Vereinigte Chininfabriken Zimmer & Co., Frankfurt a. M.

Euchinin Fortoin
Chinin-Perlen [2483]

Zimmer's Chinin-Chocolade in Tabletten.

Misdroy a.d. Ostsee

durch Bahn und Schiff erreichbar.
Angenehmster Sommer-Aufenthalt für Kur- und Erholungsgäste.

Erholungshaus „Dünenschloss",
christl. Hospiz, bedeutend vergrössert. Sommer und Winter offen. Im Winter Haushaltungsschule u. klimat. Kurhaus.
Prospekte durch die Hausmutter: **Frl. Eva Quistorp.** 2434

Gesund u. kühl

schläft man im Sommer, warm und behaglich im Winter unter Dächern aus Asphalt-Steinpappen von A. W. Andernach in Beuel am Rhein. Muster und Anleitung postfrei.

Königliche Asphalt-Steinpappen zur Herstellung dichter **Dächer**

Behörden verwenden von A. W. Andernach in Beuel a. Rhein

Anleitung und Muster postfrei.

Thymmel Hass

(Extr. Alujmi c. Mel.) [2368

Specificum gegen Keuchhusten.

Zu beziehen in Flaschen mit Gebrauchsanweisung durch die Apotheken.
Prof. Fischer I, Strassburg, schreibt: 20. IV. 99. „Ich finde das Thymmel sehr gut. Alle Kranken loben es und sind zufrieden."

Kgl. priv. Apotheke Alt-Landsberg b. Berlin.

Es liegt im Interesse

unserer geschätzten Kunden, jetzt zu **billigen Fabrikpreisen** einzukaufen, da hohe Preise bevorstehen!

C. M. Schladitz & Co., Seifenfabrik u. Versandtgeschäft, **Prettin a. Elbe** liefern noch **franco** jed. Bahnstat. **ohne Kistenberechnung** an Jedermann

Netto 25 Pfund feinste Waschseifen, 6 Sorten gemischt, für 6 Mk. 40 Pfg.
do. 100 do. do. do. 6 do. do. do. 24 » 60 »
1 Postpacket enth. 40 Stück = $8^1/_4$ Pfund ff. Toilette-Seifen sortirt für **5 Mark.**
Schmierseifen, Parfüms, Kerzen, Wäscheartikel billigst laut Preisbuch. Versandt gegen Nachnahme mit Verpflichtung zur kostenlosen Rücknahme. Grösster Versandt an Consumenten. Tausende von Anerkennungen. [2380

Vegetabile Milch

(Pflanzenmilch)

Gesundheit ist Reichthum — Fabrik-Marke

Dr. Lahmann

Beim Kaiserl. Patentamte sub Nr. 3163 eingetragene Schutzmarke.

Dr. med. Lahmann's vegetabile Milch löst vollkommen die Aufgabe, die Thiermilch (Kuh- oder Ziegenmilch) zu einem **vollwerthigen** Ersatz der Mutttermilch zu machen.

Dr. med. Lahmann's vegetabile Milch bildet der Kuhmilch zugesetzt, **ein wirkliches beim jüngsten Säuglinge sofort anwendbares Ersatznährmittel für mangelnde Muttermilch.** [2360

Dr. med. Lahmann's vegetabile Milch kostet die Büchse Mk. 1,30 und reicht für 8 Tage. Tausende Anerkennungsschreiben von Aerzten und Müttern.

Dr. med. Lahmann's vegetabile Milch ist käuflich in allen Apotheken, sowie besseren Droguen- und Colonialwaarenhandlungen. Man verlange Gratis-Broschüre von den alleinigen Fabrikanten.

Hewel & Veithen in **Köln a. Rh.** und **Wien.**

Lyncke's Eisenalbuminat

[2409

Völlig neutrales und billigstes Eisenmittel.

Proben gratis.

Schutz-Marke

H. Lyncke, Apotheker, Cöpenick.

Sanatorium DDr. Frey-Gilbert, Baden-Baden.

[2418

Das ganze Jahr geöffnet. Auskunft und Prospecte durch die Aerzte.

Dr. Schmey's

Peru-Cognac

„Perco."

Die Wirksamkeit von 50,0 gr. bestem Peru-Balsam (mit mindestens 10% reiner Zimmtsäure) in 1 Liter Cognac. Anwendung bei allen Lokalisationen der Tuberculose

insbesondere bei **Lungentuberculose.**

Preis 7 Mk. die Literflasche.

Dallmann & Co. in Gummersbach (Rheinland).

Propolisin!

Bestes Desinfektionsmittel und Antiseptikum der Gegenwart.

2415] **Nicht giftig, nicht ätzend, bequeme Anwendung.**

Tötet alle Gährungs- Fäulnis- u. Krankheitserreger.

Darum **unentbehrlich** zur Desinfektion von **Wohn-, Schlaf-,** und **Krankenzimmern,** sowie **Kellern, Böden, Vieh- und Geflügelställen,** spezif. Bekämpfungsmittel der **Tuberkulose** und aller durch **Bacillen erzeugten Krankheiten** bei **Menschen-, Tieren** und **Pflanzen.** — In Lösung unerreicht zur **Wundbehandlung** — frischer sowie eiternder Wunden; hier wirkt **Propolisin geradezu Wunder,** wo alle anderen Mittel versagen, **versuche man mit Propolisin.** Weit **wirksamer** und **billiger** als Jodoform.

Wo in Apotheken und Drogenhandlungen nicht erhältlich, bestelle man **direkt bei**

R. Spiegler in Grosshennersdorf (Sachs.),

welcher bei Einsendung von **1 Mk. Probeflasche** nebst Prospekt **franko** zusendet.

Pilulae roborantes Selle,

organisch-animalisches Eisenpräpar., empfehlen bei allen, durch **nicht** normale Blutbildung veranlassten Krankheitserscheinungen. Depôts **Berlin, Schering's Apotheke, Leipzig, Engel-Apotheke.** Nach Orten, an welchen die Pilulae roborantes Selle nicht zu haben sein sollten, postfrei zu Original-Preisen von der **priviligierten Apotheke** in **Kosten, Provinz Posen,** zu beziehen. 2387

Hervorragend blutbildendes Kräftigungs- und Ernährungs-Mittel.

21% natürliches Eiweiss.

Fleischsaft PURO

Preis: M. 2,50.

Vor minderwertigen, auf Verwechselung berechneten Nachahmungen warne ausdrücklich.

„Puro" medic. chem. Institut Dr. H. Scholl, Thalkirchen-München. [2352

Verantwortlich: für die Schriftleitung Dr. med. Johann Goebel, für den Anzeigeteil der Verleger und Eigentümer Benno Konegen, Druck von Julius Brandstätter, sämtlich in Leipzig.

Reichs-Medizinal-Anzeiger

Schriftleitung:
Dr. med. Joh. Goebel,
Leipzig, Leibnizstr. 2.

Geschäftsstelle:
Benno Konegen Verlag
Leipzig, Reudnitzer Strasse 21.

Der „Reichs-Medizinal-Anzeiger“ erscheint alle 14 Tage Freitags. Voraus zu zahlender Jahresbetrag: bei Bezug durch Post (Zeitungs-Preisliste No. 6438) oder Buchhandel 4 ℳ; unter Kreuzband für das Deutsche Reich und Oesterreich-Ungarn 5 ℳ, für die anderen Länder des Weltpostvereins 6 ℳ. Eine Einzelnummer kostet 40 ₰ ausschliesslich Porto.
Anzeigen werden von Strich zu Strich berechnet und kostet die vier gespaltene Petitzeile oder deren Raum 60 ₰, Stellen-Gesuche und Angebote, sowie Familien-Nachrichten nur 30 ₰; bei Wiederholungen günstigste Bedingungen. Aufträge nehmen ausser der Geschäftsstelle alle Annoncen-Expeditionen an.

XXV. Jahrgang **N. 19.** **14. September 1900**

Inhalt

I) Originalbeitrag: Die Wirkung des Naftalans. Von Dr. Brüll. Seite 369.
II) Litteratur-Übersicht Seite 370.
III) Litterarische Besprechungen: Besprechung von Büchern Seite 376; Besprechung von Zeitungsbeiträgen Seite 378.
IV) Nachrichten: Bücherkunde, Sammelschriften, Geschichte Seite 380; Gesundheitliches Seite 380; Krankheiten S. 381 Krankenverpflegung Krankenbehandlung Seite 381.
V) Universitätsnachrichten, Personalien, offene Stellen, Anzeigen Seite 382.

I) Originalbeitrag

Die Wirkung des Naftalans.

Von
Dr. Ludwig Brüll in Baern (Mähren)

Mit einem grösseren, von der Naftalangesellschaft zur Verfügung gestellten Quantum Naftalan wurden sowohl im hiesigen öffentlichen Krankenhause als in der privaten Praxis Versuche angestellt.

Die Anwendungsweise des Naftalans war in allen Fällen die gleiche: Es wurde auf Leinwand messerrückendick aufgestrichen und einen Tag liegen gelassen, am folgenden Tage wurde der Verband in gleicher Weise erneuert. Eine Ausnahme hiervon wurde nur in dem nächstbeschriebenen Falle (Phlegmone) gemacht, hierbei wurde der Verband erst jeden zweiten Tag erneuert.

Es wurden im Ganzen 22 Fälle behandelt, hiervon entzogen sich drei (je einer mit Rheumatismus chronicus, Vulnus lacerum, Distorsio) der weiteren Behandlung, daher erstreckt sich der nachstehende Bericht nur auf 19 genau beobachtete Fälle.

1. Fall. Phlegmone des linken Vorderarmes nach einer unbeträchtlichen Risswunde des Fingers eines Sägearbeiters, der erst Behandlung aufsuchte, nachdem die Phlegmone bereits Fluktuation zeigte. Es wurde inzidiert, mit Sublimatlösung ausgewaschen, die Höhle locker mit steriler Gaze ausgestopft, welche mit Naftalan bestrichen war, auf den ganzen Vorderarm kam ein Naftalanverband. Die Inzision bewirkte ein sofortiges Aufhören der durch die starke Spannung verursachten Schmerzen und ein Herabgehen der Temperatur, welche 38,1° betrug, zur Norm. Unter dem Verband, der, wie bereits erwähnt, jeden zweiten Tag erneuert wurde, trat in neun Tagen völlige Heilung ein, ohne dass Schmerzen oder irgend welche störende Erscheinungen aufgetreten wären. Es bestand nun durch zwei Tage mässige Eiterung, dann waren nach Abstossung einiger nekrotischer Fetzen überall gesunde Granulationen sichtbar.

2. Fall. Mehrere frisch entstandene Frostbeulen an den Füssen bedingten durch die starke Schwellung, Rötung der Haut, sowie das mit heftigen Schmerzen abwechselnde Jucken Bettruhe. Nach Applikation eines Naftalanverbandes schwanden die subjektiven Symptome noch am selben Tage, in weiteren zwei Tagen kehrte die Haut zur Norm zurück.

3. Fall. Kontusion der rechten vorderen Thoraxwand, durch Sturz entstanden. Patient giebt an, bei jeder Bewegung heftige Schmerzen zu haben; objektiv ist nur ein mässiges Blutextravasat nachweisbar. Es wurde Bettruhe und anstatt der sonst wohl angewendeten Umschläge mit kaltem Wasser Naftalan angewendet; die Schmerzen verloren sich bald, nach vier Tagen war Patient geheilt.

4. Fall. Eine Distorsion des Handgelenkes, welche durch Sturz entstanden war und mit einer mässigen Schwellung im Bereiche des Handgelenkes einherging, heilte unter Naftalananwendung in vier Tagen. Die Schmerzhaftigkeit verlor sich bereits am zweiten Tage beinahe vollständig.

5. Fall. Rissquetschwunde der Kopfhaut, bis zum Periost reichend. Die ganz unregelmässigen Wundränder und die beträchtliche Verunreinigung der Wunde liessen eine Vereinigung durch die Naht nicht rätlich erscheinen. Die Wunde wurde, so gut es eben ging, mit 1% Sublimatlösung gereinigt, hierauf Naftalanverband. Mässige Eiterung, keine Schmerzen. Heilung in zehn Tagen.

6. Fall. Schnittwunde des Fingers von 3 cm Länge und ziemlicher Tiefe. Wundränder wenig klaffend. Die ziemlich starke Blutung wurde durch Kompression mit in Aqua carbolinata getauchten Baumwolle gestillt. Sodann wurde ein Naftalanverband angelegt, die Verletzung heilte in vier Tagen per primam.

7. Fall. Bisswunde des Endphalange des kleinen Fingers, dadurch entstanden, das ein Pferd in die ihm Brot reichende Hand biss. Die Phalange wurde samt dem Nagel der Länge nach gespalten, die Weichteile sehr stark gequetscht. Unter dem Naftalanverbande stellten sich in diesem nicht günstig beeinflussten Falle profuse Eiterung und starke Schmerzen ein, weshalb die Verletzung mit bestem Resultat mit Jodoformvaselin bis zur Heilung behandelt wurde.

8., 9., 10., 11. Fall. Rheumatismus chronicus eines Kniegelenkes, beziehungsweise je eines Handgelenkes u. eines Ellbogengelenkes. Die Schmerzhaftigkeit liess bereits im Laufe der ersten Woche bedeutend nach, im Vereine damit die vorhandenen Bewegungsstörungen, die knarrenden Geräusche wurden geringer. Zwei Fälle gelangten zur völligen Heilung binnen zwei, respektive drei Wochen, die zwei anderen Fälle wurden durch eine vierwöchentliche Naftalanbehandlung gebessert.

12. Fall. Eczema pustulosum des Handrückens. Patient wurde mit Naftalan behandelt und stellte sich eine Woche nach der Ordination vollkommen geheilt vor.

13. Fall. Tendovaginitis der Extensoren des rechten Vorderarmes. Die vorhandene Schwellung verschwand in sechs Tagen, die Schmerzen liessen nach; am längsten bestand das crepitierende Geräusch. Nach zwei Wochen trat völlige Heilung ein, welches Resultat mit Rücksicht auf die Schwere der Erkrankung ein günstiges genannt werden muss.

14. Fall. Eczema madidans der Fussrückens. Naftalan wurde nicht vertragen, die Sekretion nahm zu, es trat heftiges Brennen ein, die erkrankte Haut rötete sich intensiv, weshalb mit Naftalan ausgesetzt wurde. Bei Anwendung von Lassarscher Paste erfolgte rasche Heilung.

15. Fall. Ein Ulcus eruris von mehrjähriger Dauer war nach dreimonatlicher Behandlung bis auf eine körnergrosse Stelle geheilt, ohne dass Naftalan angewendet worden wäre. Diese Stelle leistete jeder Behandlung mit Medikamenten Trotz, weshalb eine Transplantation vorgenommen werden sollte. Da Patient hiervon nichts wissen wollte, wurde noch ein Versuch mit Naftalan gemacht und zwar mit glänzendem Resultate. In einer Woche heilte das Ulcus vollkommen zu und ist bis heute — vier Monate nach beendeter Behandlung — nicht wieder entstanden, trotzdem Patient seiner Arbeit als Weber, die ihm zwingt, den ganzen Tag zu stehen, vollkommen nachgeht.

16. Fall. Mehrere kleine, frisch entstandene Ulcera varicosa des Unterschenkels, die heftig schmerzten, heilten bei sofortigem Aufhören der Schmerzen nach Abgang des ersten Naftalanverbandes binnen acht Tagen.

17. Fall. Eczem des Vorderarmes. Heilung in vier Tagen.

18. Fall. Ulcus cruris varicos. In diesem Falle bewährte sich Naftalan nicht. Die Geschwürsränder entzündeten sich, das Ulcus secernierte reichlich, die Schmerzen nahmen zu, weshalb der Fall mit Liquor Burowi bis zur Heilung behandelt wurde.

19. Fall. Eczema squamosum chronicum beider unteren Extremitäten. Die Affektion bestand schon mehrere Jahre und hatte zu derber Infiltration der Haut geführt. Wegen des starken Juckens kratzte sich Patient häufig blutig, worauf die Haut mit neuerlicher Entzündung reagierte. Das Jucken wurde durch Naftalan prompt beseitigt, das Eczem heilte ab und die Infiltration der Haut, welche weicher und geschmeidiger wurde, verlor sich zum grössten Teile. In diesem Falle leistete Naftalan ausgezeichnete Dienste.

* * *

Wie aus der voranstehenden Kasuistik hervorgeht, wurde Naftalan 19 mal bei verschiedenen Affektionen angewendet. Hiervon wirkte das Mittel in 16 Fällen entschieden günstig. Eine besondere Heilwirkung scheint das Mittel bei Ulcerationen, Eczem und chronischem Rheumatismus zu entwickeln, weswegen es gewiss eine Rolle in der modernen Therapie zu spielen berufen zu sein scheint und geeignet erachtet werden muss, weitere Versuche damit anzustellen.

II) Litteratur-Übersicht

Bücherkunde, Sammelschriften, Geschichte.

5924. *Becher*, Carl, Philosophie und Heilkunde im 19. Jahrhundert. Diss. München.

5925. *Binswanger*, Prof. Prorekt. Otto, die psychologische Denkrichtung in der Heilkunde. Rede. Jena, G. Neuenhahn. 2,00

5926. *Fuchs*, Prof. Dr. Frdr., die mnemotechnische Methode in Anwendung auf Diagnostik und Aetiologie. Ein Wort zur Vertheidigung. Bonn, P. Haustein. 0,60

5927. *Fugmann*, Rich., Liebe und Ehe u. ihr Naturrecht. Leipzig, W. Besser. 1,80

5928. *Grassi*, B., la malaria propagata esclusivamente da peculiari zanzare. Mailand, Frat. Treves. 1,00

5929. *Lacassagne*, Dr. A., le vademecum du médicin expert. 2. édit. Paris, Masson & Cie. 6,00

5930. *Lipinska*, M., histoire des femmes médecins. Paris, G. Jacques & Cie. 10,00

5931. *Poeche*, Dr. Isidor, goldenes Gesundheitsbrevier f. Weltpriester und Ordenspersonen, sowie für die Candidaten des geistlichen Standes. Eine prakt. Schilderung zur Wahrg. Stärkg. und Wiedererlangung der Gesundheit und Meidung von Krankheiten. Leipzig, F. Demme. 2,40

5932. *Quincke*, Prof. Dr. H., die Stellung der Medicin zu den anderen Universitätswissenschaften. Rektoratsrede. Kiel, Univ.-Buchh. 1,40

5933. *Jemma*, Rocco, biblioteca della clinica moderna. Vol. V. L'allattamento artificiale. Firenze. 4,00

5934. *Reichmann*, Max, 20 Jahre schwindsüchtig!! Volksthümliche Betrachtungen zur Heilg. d. Lungentuberkulose. Selbsterlebtes. Berlin, Herm. Walther. 1,00

5935. *Pikli*, Arnold, die Fieberkrankheiten. Volkstüml. Lehrbuch m. bes. Berücksicht. d. Blattern. 2. Aufl. Mit 1 Abb. Leipzig, Th. Grieben. 2,00

5936. *Scholz*, Dr. Fr., von Aerzten und Patienten. Lustige u. unlustige Plaudereien. 2. Aufl. München, Seitz & Schauer. 3,00; geb. 4,00

5937. *Sitzungsberichte* der med. Gesellsch. zu Magdeburg. 1899. München, J. F. Lehmann's Verlag. 1,60

5938. *Vierteljahrskatalog* d. Neuigkeiten d. deutschen Buchhandels. Medizin, Naturwissenschaften und Mathematik-Jahrg. 1900. 2. Heft. April—Juni. Leipzig, J. C. Hinrich's Verlag. 0,40

5939. *Bürdick*, Alfred S., perspectives of medical men and medical progress during the XIX th century. The med. standard.

5940. *Cordell*, Eugene F., Charles Frederic *Wiesenthal*, medicinae practicus, the father of the medical profession of Baltimore. Bull. of the Johns Hopkins hosp. 112—13.

5941. *Church*, W. F., development of medical education in America. The med. standard 8.

5942. *Danforth*, J. N., medical colleges and univesities. The med. standard 8.

5943. *Jacobi*, Prof. Dr., Medicin u. Aerzte in den Vereinigten Staaten. Wien. med. Pr. 34.

5944. *Koch*, Geh. Med'-R. Prof. Dr. R., fünfter Bericht über die Thätigkeit der Malariaexpedition. Deutsch. med. Woch. 34.

Anatomie, Physiologie.

5945. *Bichat*, X., anatomie générale appliquéé à la médecine. Paris, Steinheil. 3,50

5946. *Gerlach*, August. zur Anatomie des Cavum laryngis des Menschen. Dissertation. Erlangen.

5947. *Munk*, Herm., über die Ausdehnung der Sinnesphären in der Grosshirnrinde. 2. Mitthg. Berlin, G. Reimer. 1,00

5948. *Ranke*, J., die überzähligen Hautknochen des menschlichen Schädeldaches. Akad. München.

5949. *Rösner*, Arthur, über die Erregbarkeit verschiedenartiger quergestreifter Muskeln. Diss. Tübingen.

5950. *Schulz*, Oscar, Beiträge zur Physiologie der Schilddrüse. Hab. Erlangen.

5951. *Falke*, Ludwig, Beitrag zur Kenntniss der Regenerationsvorgänge in den Hautdrüsen der Amphibien. Diss. Kiel.

5952. *Tonkoff*, Dr. W., experimentelle Erzeugung von Doppelbildungen bei Triton. Berlin, G. Reimer. 0,50

5953. *Calleja y Borja-Tarrius*, D. Carlos, importancia del núcleo en la vida celular. Gac. méd. catalana 555.

5954. *Edinger*, Prof., Himanatomie u. Psychologie. Die Heilkunde 11.

Biologie, Gesundheitspflege.

5955. *Meyer*, Carl Frdr., über den Einfluss des Lichtes im Höhenklima auf die Zusammensetzung des Blutes. Diss. mit 3 Tafeln. Basel, C. F. Lendorff. 1,10

5956. *Rosenberg*, Thdr., Fleisch- oder Pflanzenkost. Eine kritische Studie. Diss. Berlin, M. Günther.

5957. *Werner*, H., der Vegetarismus im Gegensatze zur modernen Ernährungstheorie. Diss. Erlangen 1899.

5958. *Eschbaum*, Dr. phil. Friedrich, über den Alkoholgenuss. Hygieca, Aug.

5959. *Struch*, Dr. Carl, über die Schutzvorrichtungen unseres Körpers. Arch. für phys.-diätet. Ther. 8.

Allg. Pathologie, Pathotomie, Bakteriologie.

5960. *Brusasco e Borchetti*, patologia e terapia medico-veterinaria. Disp. 25 e 26. Turin, Unson tip editr. je 1,00

5961. *Calot*, Dr. F., les maladies qu'on soigne à Berck. Paris, Masson et Cie. 2,00

5962. *Jelden*, Hajo, über Taenienmissbildungen. Diss. Kiel.

5963. *Reichardt*, M., ein Beitrag zur Argyriefrage. Diss. Leipzig.

5964. *Rüthendorf-Przewoski*, O. v., über d. Befunde bei plötzlichen Todesfallen. Diss. Kiel.

5965. *Sick*, P., der Erreger der Strahlenpilzkrankheit. Hab. Kiel.

5966. *Treukner*, E., Beitrag zur Histologie u. Aetiologie der blutenden Septumpolypen. Diss. Erlangen.

5967. *Adami*, J. G., and G. P. *Girdwood*, on a mouster presenting anterior duplicity. The montreal med. journ. 7.

5968. *Babes*, Prof. Dr. V., über die Histogenese des Epithelioms. Wien. med. Pr. 34.

5969. *Buchner*, Prof. Dr. Hans, üb. Immunität. Wien. med. Pr. 34.

5970. *Ehrlich*, Prof. Dr. Paul, über Toxine und Antitoxine. Wien. med. Presse 33.

5971. *Girdwood*, G. P., stereoscopic vision. The montreal med. journ. 7.

5972. *Shearer*, Cresswell, the segmentation of the head. The montreal med. journ. 7.

5973. *Weisbecker*, Dr., serumtherapeutische Mittheilungen und serumtheoretische Fragestellungen. Wien. klin. Rundschau 33.

5974. *Wohlgemuth*, Dr. Julius, Beiträge zur Zuckerabspaltung aus Eiweiss. Bln. klin. Woch. 34.

Chirurgie.

5975. *Arlart*, Curt, die Gastrostomien an der chirurg. Klinik zu Kiel im Etatsjahre 1899/1900. Diss. Kiel.

5976. *Bartsch*, Carl, über einen seltenen Fall von Nierenlipom. Diss. Greifswald.

5977. *Baur*, Stabsarzt d. L. Dr. A., das Samariterbüchlein. Ein schneller Ratgeber bei Hilfeleistungen in Unglücksfällen. 3. Aufl. Mit 14 z. Tl. farb. Abbildgn. Stuttgart, Muth. 0,40

5978. *Behr*, C., über Angioma cavernosum und Mitteilung eines Falles von Angioma cavernosum permagnum regionis lumbalis dextrae. Diss. Kiel.

5979. *Bleichröder*, Fritz, ein Fall von Tetanus haumaticus, behandelt mit Injectionen von Hirnemulsion. Diss. Kiel.

5980. *Brückmann*, O., zur Casuistik der Stichverletzungen der Arteria subclavia in der Mohrenheim'schen Grube. Diss m. 1 Tabelle. Kiel.

5981. *Ekstein*, Dr., zur Behandlung des Ulcus cruris. (Berliner Klinik 144). Berlin, Fischer's med. Buchh. 0,60

5982. *Günther*, E., üb. Kiemengangscysten. Diss. Halle.

5983. *Hecke*, Paul, Hirnabscess nach Empyom der Pleurahöhle. Diss. Greifswald.

5984. *Heesch*, Wihelm, ein Fall von Invaginatio sigmoidea rectalis, durch Operation geheilt. Diss. Kiel.

5985. *Hezel*, Hans, Beitrag zur Aetiologie, Pathologie und Therapie der Gynatresien. Diss. Königsberg, Akad. Buchhandlung von Schubert & Seidel. 0,80

5986. *Huss*, Hans, Durchbruch otitischer perniciöser Abscesse an die Schädeloberfläche. Diss. Kiel.

5987. *Kok*, J., über Perityphlitis-Operationen in der chirurgischen Klinik in Kiel im S. S. 1899. Diss. Kiel.

5988. *Lehder*, M., über die Behandlung d. Hydrocele testis mit besonderer Berücksichtigung d. von Winkelmann angegebenen Operationsmethode. Diss. mit 1 Taf. Königsberg.

5989. *Mahler*, F., über die in der Heidelberger Klinik 1887—1897 behandelten Fälle von Carcinoma Mammae. Dissert. Heidelberg.

5990. *Mertens*, E. V., experimentelle Beiträge zur Frage der knöchernen Deckung von Schädeldefecten. Dis. Königsberg.

5991. *Pape*, H., der Erfolg der Behandlg. von Prostatahypertrophie mit Resection der Vasa deferentia in der Berner Klinik. Diss. Bonn.

5992. *Pfeiffer*, H., zur Aetiologie u. Therapie des caput obstipum musculare. Diss. Bonn.

5993. *Philipp*, J. A., Unterbindung der Arteria subclavia in ihrem ersten Abschnitt nach Schussverletzung. Beitrag z. Casuistik der Verletzungen d. Arteria subclavia. Diss. Leipzig.

5994. *Poppe*, Heinrich, zur Casuistik der Bursitis iliaca. Diss. Kiel.

5995. *Prieur*, A., ein Fall von Aneurysma traumaticum der Carotis cerebralis dextra. Diss. Kiel.

5996. *Schultze*, Paul, über ein mit Erfolg operirtes Carcinom der Gallenblase u. Leber. Diss. Kiel.

5997. *Schwarze*, W., Kugel hinter dem os Frontale. Diss. Kiel.

5998. *Steil*, E., ein Beitrag zur operativen Behandlung von Cysten im Gehirn. Diss. Bonn.

5999. *Wendel*, W., Beiträge zur Lehre von den Blasengeschwülsten. Hab. mit 2 Taf. Marburg.

6000. *Zott*, Georg, die Verletzungen der Arteria mammaria interna. Diss. München.

6001. *Broca*, A., et A. *Mouchet*, sur le traitement du mal de pott. Rev. prat. d'obstétrique et de pediatric 145.

6002. *Corbin*, F. G., notes from practice in the argentine republic. Pylorectomy-hepatectomy-implantation of ureters in the Boa wel-radical cure of an inguinal hernia in woman 98 yearsold the treatment of acute gonorrhoeal arthritis. The montreal med. journ. 7.

6003. *Heidenhain*, Prof. Dr. L., über tragfähige Amputationsstümpfe nebst Bemerkungen über die Exacticulatio pedis sub talo (Malgaigne). Z. f. pr. Aerzte 13.

6004. *Kelling*, Dr. Georg, zur Frage der Pneumonie nach Laporatomien in der Nähe des Zwerchfells. Münch. med. Woch. 34.

6005. *Kokoris*, Doc. Dr. D., zur Casuistik der Ecchinococcusgeschwülste. Wien. klin. Woch. 33.

6006. *Levai*, Dr. Josef, über Phosphornekrose. Wien. klin. Rundsch. 33.

6007. *Meyer*, Willy, Bottinii operation for prostatic hypertrophy. Gaillard's med. 'ourn. LXXII. 6.

6008. *Monakow*, Prof. Dr. v., über Neuro-Fibrome der hinteren Schädelgrube. Bln. klin. Woch. 33.

6009. *Pestemazoglu*, C., lipomatose symetrique diffuse son intervention chirurgicale. La pr. méd. 70.

6010. *Port*, Kieferveränderungen bei der Sprengel'schen Difformität. Corr.-Blatt für Zahnärzte 3.

6011. *Poten*, W., ein Fall von Kothtumor. Centralbl. f. Gynaek. 33.

6012. *Sandelin*, E., struma retrosternalis med svar dyspnoe. Tracheotomi. Strumectomi. Helsa. Finska lakaresallskapets handingar 7.

6013. *Tietze*, Priv.-Doz. Dr., über subacute Zellgewebsentzündungen an Fingern u. Zehen. Zeitschr. f. prakt. Aerzte 0.

6014. *Ullmann*, Priv.-Doz. Dr. Emerich

über Darmtransplantation. Wiener mediz. Woch. 34.

6015. *Verhoogen*, J., Striktur d. Harnröhre infolge eines Sequesters; Diagnose und Entfernung durch das Urethroskop. Centralbl. f. Harn u. Sex.-Org. XI. 8.

Haut- nud Geschlechts-Krankheiten.

6016. *Miacek*, E., malattie cutanee, con un compendio di patologia dermatologica. Milano. 20,00

6017. *Sieber*, Friedr., über die durch Syphilis und Tuberculose erzeugten Schädelzerstörungen. Diss. Erlangen.

6018. *Sybel*, Eberhard, casuistischer Beitrag zur Syphilis der Extremitäten. Diss. Erlangen.

6019. *Jadassohn*, Prof. Dr., über den parasitären Ursprung des Ekzems. Wien. med. Blätt. 34.

6020. *Kollmann*, Priv.-Doz. Dr. A., cystoskopische Instrumente u. s. w. Centralbl. f. Harn- u. Sexual.-Org. XI. 8.

6021. *Lassar*, Prof. Dr. O., über Alopecia areata. Wien. med. Pr. 34.

6022. *Philippson*, Dr. A.. ambulante Behandlung in der dermatologischen Praxis. Allg. med. Central-Ztg. 65.

6023. *Scholtz*. Dr., über den Einfluss der Röntgenstrahlen auf die Haut und ihre therapeutische Verwendung bei Hautkrankheiten. Zeitschr. f. prakt. Aerzte 1.

6024. *Scholtz*, Dr. W., Untersuchungen üb. die Aetiologie der Impetigo contagiosa. Zeitschr. f. prakt. Aerzte 11.

6025. *Wolters*, Professor Dr., Sklerodomie. Aerztl. Rundsch. 32.

6026. *Zabludowski*, Prof. J., zur Therapie der Impotentia virilis. Bln. klin. Woch. 33.

Krankheiten der Sinne.

6027. *Daub*, K., über Verletzungen des Ciliarkörpers. Diss. Kiel.

6028. *Dorsch*, N., über angeborene und erworbene Linsenluxation u. ihre Behandlung. Diss. Marburg.

6029. *Meyer*, E., über Evacuatio bulbi. Diss. Kiel.

6030. *Monatsblätter*, klinische, für Augenheilkunde. Hrsg. v. Proff. DD. Th. Axenfeld u. W. Uhthoff. 38. Jahrg. Beilageheft. Mit 11 Abbildg. und 6 Taf. Stuttgart, F. Enke. 5,60

6031. *Ollendorf*, A., die Rolle der Mikroorganismen bei der Entstehung der neuroparalytischen Keratitis. Diss. m. 1 Taf. Heidelberg.

6032. *Rosenbaum*, Otto, über Retinitis pigmentosa. Diss. Kiel.

6033. *Salzmann*, Carl, ein bemerkenswerther Fall von Cataracta arido-siliquata. Diss. Erlangen.

6034. *Schieck*, J., klinische und experimentelle Studien über die Wirkung des Tuberculins auf die Iristuberkulose. Hab. Halle.

6035. *Schoeler*, F., vier Fälle von Orbitalverletzungen. Diss. Berlin.

6036. *Segal*, über Vaccineerkrankung des Auges. Diss. Kiel.

6037. *Stetten*, Aug. Freiherr v., über zwei emerkenswerthe Fälle von Bulbusverletzung bss. Kiel.

6038. *Wächtor*, F., über Blepharophimose und Cauthoplastik. Diss. Kiel.

6039. *Wegener*, Ferg., über Knochenbildg. im menschlichen Auge. Diss. Kiel.

6040. *Windler*, H., über Sclerotomia posterior. Diss. Marburg.

6041. *Bourgon*, Chemie und Fabrikation der Isometropenglasmasse. Woch. f. Therapie u. Hyg. d. Auges.

6042. *Freudenthal*, W., spontaneous dis charge of cerebro-spinal fluid from the nose. Gaillard's med. journ. LXXII. 6.

6043. *Gomperz*, Doc. Dr. B., zur Therapie der Verwachsungen im Mittelohr. Wien. m. Woch. 33.

6044. *Keschmann*, Dr. Romuald, z. Lehre von pulsirenden Exophthalmus. Wien. klin. Woch. 33.

6045. *Königshöfer*, Prof. Dr., die Prophylaxe des Auges. Med Corresp.-Bl.

6046. *Mayer*, Dr. Georg, zur Kenntniss der Infection vom Conjunctivalsack aus. Münch. med. Woch. 34.

6047. *Meyer*, Dr. J., Fall von traumatischer Macula-Atrophie. Aerztl. Praxis 16.

6048. *Murk*, Dr. O., über das Vorkommen von Rhodan im Nasen- und Conjunctivalsecret. Münch. med. Woch. 34.

6049. Dr. Max, über die Fernwirkungen der Nasenerkrankungen. Med. Woch. 33.

6050. *Theobald*, Samuel, a case of transient spastic convergent strabismus. Bull of the Johns Hopkin's hospital 112—113.

6051, *Ulbrich*, Dr. Hermann, ein Fall von beiderseitiger Opticusatrophie nach Einwirkung eines starken elektrischen Stromes. Corresp. d. Reichenberger Aerzte 8.

Nerven- und Geistes-Krankheiten.

6052. *Berger*, A., fündundvierzig Fälle von Delirinm alcoholicum, beobachtet im städt. Krankenhause zu Kiel. Diss. Kiel.

6053. *Burdach*, R., üb. symmetrische Gangrän (Raynaud'sche Krankheit). Diss. Halle.

6054. *Bürker*, Karl, über die Beziehung zwischen der Richtung reizender Oeffnungsinductionsströme und dem electrotonischen Effect in der infrapolaren Nervenstrecke. Diss. Tübingen.

6055. *Danneil*, C., üb. traumatische Porencephalie. Diss. Freiburg 1899.

6056. *Elmiger*, J., ist die pregressive Paralyse eine spezifische Erkrankung d. centralen Nervensystems? Diss. Basel 1809.

6057. *Frahm*, W., 4 Fälle von Glioma cerebri. Diss. Marburg.

6058. *Gmeinder*, Hans, über einen Fall v. Polyneuritis alcoholica. Diss. Erlangen.

6059. *Leve*, G., Tenotomie bei spastischer Gliederstarre. Diss. Kiel.

6060. *Oberwinter*, H., über einen seltenen Fall von Tremor. Diss. Kiel.

6061. *Pfister*, H., über die occipitale Region und das Studium der Grosshirnoberfläche. Diss. m. 12 Fig. Freiburg 1899.

6062. *Radin*, E., die Hysterie bei den Schwachsinnigen. Studien über den Parallelismus zwischen dem Geisteszustande der Hysterischen und der Schwachsinnigen. Diss, Berlin.

6063. *Scharplaz*, D., der Einfluss des Typhus abdominalis auf die Epilepsie. Dissert. Zürich 1899.

6064. *Schilling*, Dr. F., wie befreie ich mich von meiner Nervosität? Symptome, Ursachen und neue ärztliche Ratschläge zur raschen Beurteilg. Leipzig, F. A. Schöffel. 0,60

6065. *Bermann*, Dr. Mark, über die Beziehungen der Syphilis zur Tabes dorsalis und zur Paralysis progressiva. Wiener med. Woch. 33.

6066. *Birv*, Dr. Max. Einiges über Epilepsiebehandlung. Wien. klin. Woch. 35.

6067. *Brasch*, Dr. Felix, Elektrodiagnostik und Elektrotherapie in der allgemeinen ärztlichen Praxis. Med. Woch. 32.

6068. *Braun*, San.-R. Dr., über Querulantenwahnsinn. Zeitschr. f. Medizinalb. 16.

6069. *Cohn*, Dr. Toby, therapeutische Versuche mit Wechselströmen hoher Frequenz und Spannung (Tesla-Strömen). Bln. klin. Woch. 34.

6070. *Covéos*, Dr. G. L., mehrjährige Epilepsie und Idiotismus völlig geheilt nach einem Anfall schwerer Influenza, Allg. wiener med. Ztg. 34.

6071. *Ewald*, Priv.-Doz. Dr. Carl, Tod unter vasomotorischen Störung. nach Resection beider Venae jugulares internae. Wien. kl. Rundsch. 34.

6072. *Ftechsig*, Prof. Dr. Paul, über Projections- und Associationscentren des menschlichen Gehirns. Wien. med. Pr. 33.

6073. *de Fleuric*, Maurice, traitement de l'état mental neurasthénique. Revue de thérapeutique 16. (à suivre.)

6074. *Fuchs*, Dr. Walter, zur speziellen psychiatrischen Prophylaxe. Zeitschr. f. pr. Aerzte 9.

6075. *Gavala*, Dr. S., ein Fall von maligner Endocarditis mit zahlreichen Metastasen. Wien. klin. Woch. 34.

6076 *Grant*, James, abnormal electrical storage in the human system. The montreal med, journ. 7.

9077. *Krafft-Ebing*, Prof. Dr. Rich v., über sexuelle Perversionen, welche, in Gestalt von Zwangsvorstellungen und Zwangshandlungen sich äussernd, gerichtlich medizinisch von Bedeutung sind. Wiener med. Presse 33.

6078. *Laquer*, Dr. Leopold, über Höhlenbildung im Rückenmark. Zeitschrift für pr. Aerzte 14.

6079. *Loewy*, Priv.-Doz. Dr. A. und Dr. Toby *Cohn*, über die Wirkung der Teslaströme auf den Stoffwechsel. Berliner klin. Woch. 34.

6080. *Markwald*, Dr. Benno, über ischiämische Schmerzen. Ein Beitrag zur Symptomatologie der Arteriosklerose. Zeitschr. f. pr. Aerzte 3.

6081. *Monakow*, Prof. Dr. C. v., die Projections- und Associationscentren. Wiener med. Pr. 33.

6082. *Neumann*, Dr. P., über das Vorkommen der alimentären Glycosurie bei Nervenerkrankungen nach Unfällen. Monatsschr. f. Unfallheilkunde 8.

6083. *Neusser*, Dr. Clemens, die Bettbehandlung d. acuten Psychosen. Wien. med. Pr. 34.

6084. *Ohláh*, Direktor Dr. Gustav, d. Ueberbrückung zwischen dem Leben und d. Irrenanstalt. Psych. Woch. 21.

6085. *Oppenheim*. Prof. Dr. H., zur Pathologie des Gehirns. Zeitschr. f. pr. Aerzte 1.

6086. *Pick*, Prof. Dr. A., die Bedeutung des acustischen Sprachencentrums als Hemmungsorgan des Sprachmechanismus. Wien. med. Presse 33.

6087. *Poensgen*, Dr. E., Beitrag zur Behandlung nervöser Krankheitszustände in Sanatoren. Zeitschrift für phys. u. diät. Ther. IV. 4.

6088. *Satterwhite*, Thomast, the relation of eye strain to epilepsy, insanity and allied conditions. Gaillards med. journ. LXXII. 6.

6089. *Stein*, Dr. J., psychische Störungen nach Osteomyelitis acuta. Prag. medizin. Woch. 33.

6090. *Traugott*, Dr. Richard, über neuere Publikationen auf dem Gebiete der Pathologie und Therapie der Neuralgien u. d. Migräne. Zeitschr. f. prakt. Aerzte 4.

Innere Krankheiten.

6091. *Achard*, Dr. Ch., et J. *Castaigne*, l'examen clinique des fonctions rénales par l'élimination provoquée, 1 brochure avec graphiques. Paris, Masson et Co. 1,25

6092. *Arkövy*, Prof. Dr. Jos., Indicationen zur stomatologischen Therapie. I. Heft. Indicationen zur Wahl der Füllungsmaterialien. Mit Abbild. Wien, A. W. Künast. 1,20

6093. *Baur*, E., über complicierende Bauchfelltuberkulose bei Lebercirrhose. Diss. Kiel.

6094. *Dammen*, C., über die Behandlung von Bronchitis und Asthma mit Pilocarpin. Diss. Kiel.

6095. *Dammen*, L., ein Fall von primärem Gallengangskrebs der Leber. Diss. Kiel.

6096. *Dietsch*, Curt, über einen Fall von Oesophagusfistel nach einem Trachealdivertikel. Diss. Kiel.

6097. *Dorn*, Dr. Franz, praktische Erfahrungen über Medikamente bei Herzkrankheiten. (Berliner Klinik 144). Berlin, Fischer's med. Buchhandl. 0,60

6098. *Fouseca-Wollheim*, B., ein Fall von primärem Magenkrebs mit schleimproducirenden Metastasen. Diss. Kiel.

6099. *Gebhardt*, Dr., Schlaflosigkeit, Kopf- und Zahnschmerzen sowie andere Nervenanfälle (Neuralgien). Leipzig, Ficker. 1,20

6100. *Greisen*, L., über einen Fall von Pankreascyste mit den Erscheinungen des Choledochus-Verschlussen. Diss. Kiel 1900.

6101. *Gutmann*, Adolf, Beiträge zur Diagnose der Peritonitis incapsulata. Dissertat. Greifswald.

6102. *Klausa*, A., über die Entstehung des Magencarcinoms aus chronischem Magengeschwüre. Ein Beitrag zur Statistik solcher Fälle in den Jahren 1891—1900. Diss. Kiel.

6103. *Krug*, O., Beitrag zur Statistik der Duodenalgeschwüre und Narben. Diss. Kiel.

6104. *Maxen*, H., Beitrag zur Kenntniss des Alkoholismus. Diss. Kiel.

6105. *Neumann*, E., Beiträge zur Behandlung der Appendicitis. Diss. Halle.

6106. *Oberndorfer*, Siegfried, über die viscerale Form der congenitalen Syphilis mit spezieller Berücksichtigung des Magendarmcanales. Diss. München.

6107. *Ostrowitzki*, H., über den intermittierenden Exophthalmus. Diss. Greifswald.

6108. *Reinert*, A., sichere Hilfe gegen Stuhl-Verstopfung. 2. Aufl. Mit Abbildgn. Kiel, E. Marquardsen. 0,60

9109. *Rosen*, Dr. Rich., die häusliche Behandlung Lungenkranker (Berliner Klinik 143). Berlin, Fischers mediz. Buchh. 0,60

6110. *Schreckhaase*, Ernst, ein Fall von Lungenechinococcus. Diss. Greifswald.

9111. *Sostmann*, B., ein Fall von Durchbruch eines Leberechinokokkus in die Bauchhöhle. Diss. Kiel 1899.

6112. *Stade*, Fritz, über Lungenverkalkung. Diss. Kiel.

6113. *Struve*, W., über Kopftetanus. Diss. Kiel.

6114. *Tornow*, Otto, Statistik des Magencarcinoms. Gesammelt aus den Fällen der Jahrgänge 1863—1899 der Kieler pathologischen Instituts. Diss. Kiel.

6115. *Vagedes*, Paul, zur Kenntniss der Complicationen und Todesursachen bei Mastdarmcarcinom. Darmperforation im Bereich des gedehnten Darmabschnittes oberhalb der Strictur. Diss. Ksel.

6116. *Voss*, Max, ein Aneurysma des Ductus arteriosus Botalli. Diss. Kiel.

6117. *Zdralck*, Kurt, ein Fall von geheiltem tuberculösem Geschwüre. Diss. Kiel.

6118. *Zenzes*, Heinrich, ein Beiträg zur Casuistik des Milzbrandes beim Menschen. (Infektion durch Rosshaare. Diss. München.

6119. *Althaus*, Dr. W., ein Fall von Leberechinococcus mit Durchbruch in die Gallenwege. Münchn. med. Wochenschr. 33.

6120. *Bernheim*, Dr. Albert, Behandlung von Aneurysmen mit Elektrolyse durch eingeführten Draht. Dtsch. med. Wochenschr. 34.

6121. *Boas*, J., Symptomatologie der Colitis membranacea. Deutsche med. Wochenschr. 33.

6122. *Borbély*, Dr. S., ücer die Kochsalzinfusion. Ung. med. Presse 31.

6123. *Buch*, Max, om den dietiska behandlingen of gastromerade patienter. Finska läkaresällskapet handlingar 7.

6124. *Busdraghi*, J. B., sea sickness. Gaillards med. journ. LXXII, 6.

6125. *Caillé*, 'A., perforation of a tuberculous bronchial lymph node into the trachea. Sudden death. Arch. of pediatrics 8.

6126. *David*, Dr., Tentamen suicidii mit einem Belladonnapräparate. Prager mediz. Wochenschr. 33.

6127. *Deutsch*, Dr. Wilh., zur Constatierung der Schlaflosigkeit. Wien. med. Woch. 34.

6128. *Dominici*, H., élements figurés du sang, leur morphologie. La pr. méd. 69.

6129. *Eccles*, W. Mc. Adam, the treatment of enlarged glands in the neck. Treatment IV, 6.

6130. *Fein*, Regt.-Arzt Dr. Joh., die Behandlung der typischen Pachydermia laryngis mit Salicylsäure. Münchn. mediz. Wochenschr. 33.

6131. *Fischl*, Doz. Dr. Rud., einiges über Fortschritte in der Erkenntniss und Behandlung der acuten Infektionskrankheiten. Prag. med. Wochenschr. 35.

6132. *Flesch*, Prof. Dr. Max, Cocain bei Bandwurmkuren, Zeitschr. f. pr. Aerzte 10.

6133. *Ford*, W. W., childs in typhoid fever. The montreal med. journ. 7.

6134. *Garcin*, Dr., Riss in der grossen Körperschlagader nach Unfall. Tod nach 6 Wochen. Aerztl. Sachverst.-Ztg. 16.

6135. *Gläser*, J. A., Greisen-Zähigkeit. Z. f. pr. Aerzte 14.

6136. *Glaeser*, Oberarzt Dr. J. A., verkannte Anaemia perniciosa. Zeitschr. f. pr. Aerzte 4.

6137. *Gordon*, Wm. S., difference in the cause symptoms, results and treatment of grip and „colds". Gaillard's medical journal LXXII, 6.

6138. *Hanle*, Edwin, a brief inquiry into the etiology and treatment of haw fever. Gaillard's med. journ. LXXII. 6.

6139. *Hausmann*, Dr. Th., zur Symptomatologie und Therapie der durch den Trichocephalus dispar verursachten Gesundheitsstörungen. St. Petersb. med. Woch. 31.

6140. *Hecker*, Priv.-Doz. Dr., über einen Fall von Fremdkörper im linken Bronchus. Münchn. med. Woch. 33.

6141. *Hess*, Dr. Carl, über Temperaturmessungen bei Lungentuberkulose. Zeitschr. f. pr. Aerzte 13.

6142. *Hirschkorn*, Dr. Johann, einige Fingerzeige zur diätetischen und medicamentösen Behandlung Magenkranker. Aerztl. Rundschau 32.

6143. *Honigmann*, Dr. G., zur Kasuistik seltener Formen von Blutbrechen. Zeitschr. f. pr. Aerzte 10.

6144. *Honigmann*, Dr. G., zur Pathologie der Erkrankungen des Wurmfortsatzes. Z. f. pr. Aerzte 5.

6145. *Howe*, Alexander C., report of a case of gangrene of the tonsie. Gaillard's med. journal LXXII, 6.

6146. *Huntington*, W. C., tricuspid regurgitation. Gaillard's med. journ. LXXII, 6.

6147. *Hurdon*, Elizabeth, primary carcinoma of the appendix vermiformis, A carcinoma of the appendix secondary to carctnoma of the ovaries. Bull. of the Johns Hopkins hosp. 112—113.

6148. *Jessen*, Dr. F., ein Fall von Ulcus ventriculi traumaticum. Monatsschr. f. Unfallheilkunde 8.

6149. *Lehmann*, Dr., zur Frühdiagnose der Lungenschwindsucht. Deutsche Medizinal-Zeitg. 98.

6150. *Lewy*, Dr. Benno, über Charcot-Leyden'sche Krystalle und Sperma-Krystalle. Berl, klin. Woch. 33.

6151. *Love*, J. N., appendicitis from a medical standpoint. Gaillard's med. journal LXXIII. 2.

6152. *Mackintosh*, D., the mutual relation of the profession and the public. The montreal med. journ. 7.

6153. *Mac Lean*, Stuart, clinical microscopy in discases of the respiratory organs. Gaillard's med. journ. LXXII, 6.

6154. *Mesnard*, P. A., traitement de la colique hépatique. La pr. méd. 69.

6155. *Morris'* Robert T., a definite account of my position upon some appendicitis questions. Gaillard's med. journ. LXXIII, 2.

6156. *Müller*, Priv.-Docent Dr. Johannes, über den Zungenbelag bei Gesunden und Kranken. Münchn. med. Woch. 33.

6157. *Neisser*, Dr. Ernst und *Kahnert*, üb. eine Gruppe klinisch und ätiologisch zusammengehöriger Fälle von chronischer Erkrankung der oberen Luftwege. Deutsche med. Woch. 33.

6158. *Noltenius*, Dr., ein unter dem Bilde der Angina follicularis auftretender. in zwölf Tagen letal endender Fall von Septicaemie. Deutsche med. Woch. 34.

6159. *Pennington*, J. *Rawson*, hemorrhoids, obstinate constipation. The med. Standard 8.

6160. *Posselt*, Doc. Dr. A., Nachtrag zum Artikel über Lymphadenie und Hyperplasie lienis (Pseudoleukaemia) nach Ileo-Colotyphus.

6161. *Raymond*, Paul, les erythêmes de la tuberculose. Le progrés méd. 33.

6162. *Scherk*, Dr. Carl, die Aetiologie der Zuckerkrankheit. Ae. Praxis 16.

6163. *Schilling*. Dr. Fr., Bedeutung der makro- und mikroskopischen Untersuchung der Faeces. Z. f. pr. Aerzte 15.

6164. *Schüle*, Privatdoz. Dr., einige Bemerkungen über die Diagnostik und Symptoma

tologie des Magencarcinoms. Zeitschrift für prakt. Aerzte 2.

6165. *Schüle*, Privatdoz. Dr., über Blutdruckmessungen mit dem Tonometer von Gaertner. Berl. klin. Woch. 33.

6166. *Schütz*, R., ein eigenartiges Symptomenbild des Magen-Carcinoms, zugleich Beitrag zur Frage der Atonie des Oesophagus. Dtsch. med. Woch. 33.

6167. *Seegen*, Prof. Dr. J., Glykämie und Diabetes mellitus. Wien. med. Pr. 34.

6168. *Seliger*, Dr. med. P., über den Shock, namentlich nach Contusionen des Bauches. Prag. med. Woch. 29.

6169. *Sergent*, Emile, les fausses guérisons par vomique dans la pleurésie interlobaire mètapneumonique. La pr. méd. 70.

6170. *Stern*, Dr., ist das Höhenklima noch als Heilfaktor in der Phthiseotherapie zu betrachten? Zeitschr. f. pr. Aerzte 4.

6171. *Stewart*, Charles E., chronic constipation a symptom resulting from a disordered state of the sympathetic nervous system: its causes and cure. Modern medicine 7.

6172. *Stewart*, Charles E., hydriatic treatment of pleuresy with effusion: report of a case. Modern medicine 7.

6173. *Stradomsky*, N., über den Einfluss einzelner Eiweisskörper auf die Zuckerausscheidung bei Diabetes mellitus. Zeitschr. f. physik. u. diätet. Ther. IV, 4.

6174. *Thiénot*, J., de l'alimentation au moyen d'injections rectales nutritives. L'indépendance méd. 31.

6175. *Wolff*, akuter Gelenkrheumatismus und Trauma. Ae. Sachv.-Ztg. 16.

6176. *Ziemssen*, Dr. Oswald, die Magenpumpe als Peristalticum. Berliner klinische Woch. 33.

Geburtshilfe, Frauenkrankheiten.

6177. *Bar*, P., leçons de pathologie obstétricale. Fasc. 1. Paris, Carré & Naud. 5,00

6178. *Beyer*, Otto, über Extrauteringravidität. Diss. Greifswald.

6179. *Birnbaum*, Richard, Beitrag zur Casuistik der Selbstentwicklung und Geburt conduplicato corpore bei Querlage. Dissertation Kiel.

6180. *Bunge*, Prof. G. v., die zunehmende Unfähigkeit der Frauen, ihre Kinder zu stillen. Die Ursachen dieser Unfähigkeit, die Mittel zur Verhütung. Ein Vortrag. München, E. Reinhardt. 0,80

6181. *Custodis*, N., über perforirende eitrig jauchige Endometritis bei Cervixkrebs. Dissertation. Kiel.

6182. *Feenders*, Hermann, über die Erfolge von 81 Totalexstirpationen des Uterus wegen maligner Tumoren. Diss. Tübingen.

6183. *Fiedler*, Otto, Beitrag zur Kenntniss der syncytialen Tumoren. Diss. Kiel.

6184. *Gebhardt*, Dr., schmerzlose Entbindung und Operationen. Nebst einer Anleitung zur Beseitigung der Schwangerschaftsbeschwerden und der Störungen des monatl. Unwohlseins. Leipzig, Ficker. 1,20

6185. *Hantel*, R., zur Statistik der Placenta praevia. 123 Fälle aus der Königsberger Universitats-Frauenklinik. Dissertat. Königsberg.

6186. *Heimbucher*, C., über Indication und Prognose der manuellen Placentarlösung. Diss. Königsberg.

6187. *Hillebrand*, Julius, Stieltorsionen von Ovarientumoren, nebst Ausführung von 6 Fällen. Diss. Greifswald.

6188. *Krause*, K. A., Mastdarm-Carcinom und Schwangerschaft. Diss. Bonn.

6189. *Marx*, Joseph, Beitrag zur Casuistik oder Complication von Placenta praevia und Hydramnios. Diss. Strassburg.

6190. *Nagel*, Joseph, 3 Fälle von Kaiserschnitt mit gutem Fundalschnitt. Dissertat. Greifswald.

6191. *Prang*, G., ein Fall von Fibromyom vom ligamentum rodundum uteri ausgehend. Diss. Königsberg.

6192. *Remien*, Carl, zwei interessante Befunde an Pleuren von Foeten. Diss. Kiel.

6193. *Schumacher*, Ernst, Geburten bei Bildungsanomalien des Uterus. Dissertation. München.

6194. *Spohn*, G., über Sarkome an den kindlichen weiblichen Genitalien. Dissertat. Leipzig.

6195. *Utermann*, Hermann, über Vaporisation des Uterus. Diss. Kiel.

6196. *Witkowski*, A., Uteruscarcinom und Gravidität. Diss. Berlin.

6197. *Wollenweber*, N., die Therapie des Prolapsus uteri in der Geburt, nebst Bericht über eine durch Prolapsus uteri complicirte Geburt. Diss. Bonn.

6198. *Beckers*, Dr., meine „Lagerungsbehandlung bei Gestalts-, Lage- und Grösseveränderung des Uterus. Münchn. medizin. Wochenschr. 34.

6199. *Biermer*, Herm., ein neues Messer zur Stichelung der Portio. Centralblatt für Gynäkol. 33.

6200. *Cocchi*, A., sopra un caso di ematometra ed ematosalpinge in utero didelfo. Annali di ostetrica e gin. 5.

6201. *Döderlein*, Prof. Dr., über Aetiologie und Anatomie der Metritis colli. Wiener med. Presse 34.

6202. *Ferroni*. Ersilio, contribute allo studio dei liquidi cistici dell'ovaio, richerche chimiche e sperimentali. Annali di ostetricia e gin. 5 (continua).

6203. *Ferroni*, Ersilio, sulla grafica del saffio uterino nelle gestanti. Annali di ostetrica e gin. 4.

6204. *Fieux*, G., de la conduite a tenir pendant la periode d'expulsion naturelfe dans le cas de présentation du sommet. Rev. prat. d'ostétrique et de paediatrie 145.

6205. *Gardini*, P. L., il secondo caso di pubiotomia col filo sega gigli sinfisiotomia a pubiotomia? Annali di ostetrica e gin. 6.

6206. *Gerstenberg*, Dr., die Erfolge der Formoltherapie bei uterinen Blutungen. Ctbl. f. Gynäkol. 34.

6207. *Heil*, Dr. Karl, Beitrag zur Differentialdiagnose der Scheidencysten. Zeitschr. f. pr. Aerzte 8.

6208. *Heil*, Dr. Karl, zur Frühdiagnose der Gravidität. Z. f. pr. Aerzte 12.

6209. *Hendrixon*, Hugh, placenta previa. Gaillard's med. journ. LXXII, 6.

6210. *Herz*, Dr. H., über den Aderlass im Klimakterium. Zeitschrift für praktische Aerzte 8.

6211. *Lantos*, Dr. E., neue Beiträge zur Behandlung des Abortus. Ungarische med. Presse 31.

6212. *Madlener*, Dr. Max, Zucker als wehenstärkendes Mittel. Münchner medizin. Woch. 34.

6213. *Peters*, Dr. Karl, die Alexander-Adams'sche Operation bei Retroflexio uteri mobilis. Münchn. med. Woch. 34.

6214. *Schalita*, S. G., Transplantation eines Schleimhautlappens bei Atresia Vagina. Wien. klin. Rundschau 34.

6215. *Schultze*, Prof. Dr. B. S., die Behandlung des Scheintodes Neugeborener. Wien. med. Presse 33.

6216. *Stone*, J. S., the use and abuse of the vaginal douche. Gaillard's medic. journal LXII, 6.

6217. *Tuszkai*, Dr. Ödön, über Hydrotherapie in der Gynäkologie und Geburtshilfe. Zeitschr. f. phys. u. diät. Ther. IV, 4.

6318. *Walther*, Prof. H., über einige neuere Arzneimittel in der Gynäkologie. Zeitschr. f. pr. Aerzte 7.

Kinderkrankheiten.

6219. *Blumenfeld*, F., 50 Fälle von acuter Osteomyelitis im Kindesalter. Dissertation. Marburg.

6220. *Buder*, Theodor, zur Statistik der Heilserumtherapie bei Diphtherie. Dissertat. Tübingen.

6221. *Dyckerhdff*, W., ein Fall von angeborener Aplasie beider Nieren und streckenweiser Obliteration der Ureteren. Dissertation. Kiel.

6222. *Engler*, Oscar, Beitrag zur Lehre von der Exstirpation der Hydronephrose im Kindesalter. Diss. Kiel.

6223. *Gaessler*, Bernhard v., über die Betheiligung des Mittelohres bei Scarlatina mit 12 Sectionen des Gehörorganes. Diss. München.

6224. *Marfan*, Dr. A. B., les gastroentérites des nourrissons. Paris, Masson & Cie. 2,50

6225. *Schneider*, W., über angeborene Speiseröhrenverengungen. Diss. Königsberg.

6226. *Baginsky*, Adolf, Einrichtung von Heilstätten für tuberculöse Kinder. Münchn. med. Woch. 33.

6227. *Byrne*, Joseph Henry, causation and relative frequency of typhlitis, perityphilitis and appendicitis in infancy and childhood. Pediatrics X, 3

6228. *de la Chapelle*, Albert, ett fall af infantilt myxödem. Finska läkaresällskapets handlingar 7.

6229. *Chipault*, A., thérapeutique de la scoliose, scoliose infantile et scoliose des adolescents. L'indépendance méd. 34.

6230. *Comenge*, D. Luis, mortalidad infantil de Barcelona según las clases socialos. Gac. méd. catalana 555.

6231. *Cordes*, A. E., one more case apyretic membranous croup. Pediatrics X, 3.

6232. *Dornblüth*, Med.-R. Dr. Fr., schützt eure Kinder vor Staub. Baby 15.

6233. *Forchheimer*, F., acute dilatation of the hearth in influenza of children. Pediatrics X, 3.

6234. *Glaeser*, Oberarzt Dr., Masern oder Scharlach oder beides? Zeitschrift f. prakt. Aerzte 2.

6235. *Gregor*, Dr. Konrad, zur Behandlung der Folliculitis abscedens, speciell der Hinterkopfs-Folliculitis der Säuglinge. Zeitschr. f. pr. Aerzte 7.

6236. *Hand jun.*, Alfred, intussusception in an infant four months old, relieved by injection. Arch. of pediatrics 8.

6237. *Haeubler*, Dr. A., über einen Fall von Mascrn, combinirt mit Pemphigus acutus. Dtsch. med. Woch. 33.

6238. *Heubner*, Prof. Dr. O., die künstliche Ernährung des Säuglings. Wiener medizin. Blätter 33.

6239. *Hoffmann*, Philip, a cese of congenital disloeatiou of the wrist. Pediatrics X, 3.

6240. *Huber*, Francis, noso-pharyngeal disease in pediatric practise: a clinical study. Arch. of pediatrics 8.

6241. *Krause*, Dr. Paul, über den zweifelhaften Werth des Antitussin als Mittel gegen den Keuchhusten. Dtsch. med. Woch. 34.

6242. *Miller*, D. J. Milton. three cases of head-nodding and heap-rotation in rachitic infants. Arch. of pediatrics 8.

6243. *Rieck*, Dr., Sandspielplätze für die Kleinsten unserer Kleinen. Hygieia, August.

6244. *Terrien*, Eugène, péritonite tuberculeuse chronique de l'enfance. La presse méd. 71.

6345. *Weissenfeld*, Dr. J., die Veränderungen der Sterblichkeit an Diphtherie u. Scharlach. Centralbl. f. Gesundheitspfl. 7—8.

Krankenverpflegung, Krankenbehandlung.

6246. *Brümmer*, Theodor, wie wirkt das Terpentinöl in kleinen Dosen längere Zeit genommen? Diss. Greifswald.

6247. *Fürst*, San.-Rath Dr. L., die Nährmittelindustrie an der Jahrhundert-Wende. Leipzig, B. Konegen. 1,00

6248. *Gibelli*, Gaetano, idroterapia. Milano, Hoepli. 2,00

6249. *Hofmann*, A., dic Rolle des Eisens bei der Blutbildung. Zugleich ein Beitrag zur Kenntniss des Wesens der Chlorose. Hab. Berlin.

6250. *Pieraccini*, A., l'assistenza dei pazzi nel maniocomio e nella famiglia. Istruzioni elementari per infermieri ed infermiere. Con prefazione di E. Morselli. Milano. 2,50

6251. *Reiss*, Dr. R. A., die Photographie von Krankheitserscheinungen. Mit 9 Abbild. München, Seitz & Schauer. 1,50

6252. *Royo Villanova*, R., diagnóstico de las enfermedades del corazón. Zaragoza, M. Salas. 6 pes.

6253. *Runkel*, J., über die Verwertung des Heroins in der Kinderpraxis. Diss. Bonn.

6254. *Sinapius*, Dr., über die Bedeutung des Plasmon (Siebold's Milcheiweiss) in der Ernährung. Ein prakt. Kapitel aus dem Ernährnngsgebiet. Leipzig, B. Konegen. 1,00

6255. *Weischer*, Ass.-Arzt Dr. Th., die im Augusta-Hospital zu Köln gebräuchlichen Arznei-Formen. Köln, P. Neubner. 0,80; kart. 1,00

6256. *Barker*, Lewellys F., on the present status ot therapy and its future. Bull. of the Johns Hopkins hosp. 112—113.

6257. *Gensichen*, Dr., einiges aus der Praxis über Basicin. Allgem. med. Centr.-Zeitg. 67.

6258. *Gerster*, einiges aus Dr. H. E. Richter's „Organon der physiologischen Therapie". Hygieia, August.

6259. *Homberger*, Dr. E., zur Casuistik der Quecksilber-Intoxikation. Zeitschr. f. prakt. Aerzte 1.

6260. *Kellogg*, J. H., the treatement of heastroke. Modern medicine 7.

6261. *Leistikow*, Dr. Leo, Ichthargan, ein neues Mittel gegen Gonorrhea auterior acuta. Monatsh. f. prakt. Dermatol. XXXI, 4.

6262. *Loeb*, Hanau W., the personal element in medical teaching. The medicale teaching. The med. standard 8.

6263. *Menz*, Dr. E., über die Verwendung des Hedonals in der Psychiatrie. Die Heilkunde 11.

6264. *Naumann*, Dr. Hans, einiges üb. die Riviera als Aufenthalt für Lungenkranke. Z. f. pr. Aerzte 14.

6265. *Nebel*, Dr. H. und Dr. Emil *Zander*, über das sogenannte neue System der maschinellen Heilgymnastik des Docenten Dr. M. Herz. Zeitschr. f. physikal. und diätet. Therapie IV, 4.

6266. *Raw*, Nathan, rate-supported sanatoria for consumptives. British medical journal 2068.

6267. *Rosenberg*, Verordnungsweise und Dispensierung der Zymoidin-Salbe. Frauenarzt 7.

6268. *Rosin*, Privatdozent Dr., über eine handliche Modification des Hörrohrs. Allg. med. Central-Zeitg. 64.

6269. *Schiff*, E. u. L. *Freund*, der gegenwärtige Stand der Röntgenbehandlung. Med. Woche 33.

6270. *Sessous*, über die therapeutische Verwendung des Jodipins. Münchn. med. Woch. 34.

6271. *Simon*, Dr., welche Gesichtspunkte kommen bei der Lignosulfitbehandlung der Lungenschwindsucht in Betracht? Aerztliche Rundschau 33.

6272. *Simon*, Dr. E. M., über Lysoform. Allg. med. Centr.-Ztg. 66.

6273. *Sträter*, Dr., welche Rollen spielen die Röhren bei der therapeutischen Anwendung der Röntgenstrahlen. Deutsche med. Woch. 34.

6274. *Taylor*, James H., some suggestions for the practitioner. The med. stand. 8.

6275. *Weissgerber*. Dr. P., zur Impftechnik. Dtsch. Med.-Zeitg. 67.

6276. *Ziegelroth*, Dr., über das Sterilisieren von Milch und Wasser. Archiv für phys.-diätet. Tker. 8.

Medizinalverfassung, Gerichtsmedizin, Militärmedizin.

6277. *Plumert*, Linienschiffsarzt Dr. Arth., Gesundheitspflege auf Kiegsschiffen. 2. Aufl. Mit 83 Holzsch. u. 1 Taf. Wien, Urban & Schwarzenberg. 10,00; geb. 12,00

6278. *Schwalbe*, C., die Kriterien des Nahschusses bei Verwendung rauchschwachen Pulvers. Diss. Berlin.

6279. *Cameron*, J. J., why medical men should be a court of justice in criminalcases. The montreäl med. journ. 7.

6280. *Dietrich*, Dr. E., die Beschränkung der Curfreiheit durch die Landesgesetzgebung. Deutsch. med. Woch. 33.

6281. *Görtz*, Dr., bedingt der Verlust der Grosszehe eine dauernde Erwerbsbeschränkung? Monatsschr. f. Unfallheilk. 8.

6282. *Kayser*, Dr. Richard, das Umlagerecht der Aerztekammern und die Versorgg. der ärztlichen Witwen etc. Schles. Aerzte-Corresp. 24.

6283. *Mugdan*, Otto, über die deutsche Invalidenversicherung. Deutsch. m. W. 34.

6284. *Schmidt*, Robert, d. Reform unserer Krankenversicherungsgesetzes. Berl. Aerzte-Corresp. 32.

Hygiene.

6285. *Arbeiten* aus dem kaiserlichen Gesundheitsamte. Mit Abbildgn. und 1 Tafel. Berlin, J. Springer. 11,00

6286. *Sauton*. Dr. Dom J., la lèpre au point de vue de l'assistance publique et de la bienfaisance privée. Paris, Masson & Cie. 2,00

6287. *Caspari*, Dr. W., ein Beitrag zur Beurtheilung von Milchpraeparaten. Bln. klin. Woch. 34.

6288. *Freudenthal*, Dr. W., in welcher Beziehung steht die Beschäftigung zur Tuberkulose? Z. f. pr. Aerzte 15.

6289. *Günther*, C., u. H. *Thierfelder*, weiture Untersuchungen zur Frage d. spontanen Milchgerinnung. Allg. Rundsch. 16.

6290. *Moritz*, Dr., über die Gesundheitsgefahren des Schleiferberufs und ihre Verhütg, Vortrag gehalten a. 16. Dez. 1899 im Zweigverein v. Rothen Kreuz in Solungen. Centralbl. f. Gesundheitspfl. 7/8.

6291. *Nitzsche*, Ingenieur A., Schulbrausebäder. Das Schulhaus 3.

6292. *Nussbaum*, Prof. Dr. von, die körperlicke und geistige Arbeit im Gleichgewichte. Das rote Kreuz 16.

6293. *Röpke*, Dr., was können wir Solinger in Bezug auf die Besserung der Gesundheitsverhältnisse der Metallschleifer von unserer Concurrenzstadt Sheffield lernen? Centralbl. f. Gesundheitspfl. 7/8.

6294. *Ruhemann*. Dr. J., Witterung, Sonnenscheindauer und Infektionskrankheiten. Zeitschr. f. phys. diätet. Therapie IV. 4.

Zahnheilkunde.

6295. *Abraham*, Dr. phil., Altes und Neues über die Verwendung von Zinkphosphat zu Zahnfüllungen. Corr.-Bl. f. Zahnärzte 3.

6296. *Penchel*, die Verwendung des „Eicksen-Geflechtes" in der Zahnheilkunde. Corr.-Bl. f. Zahnärzte 3.

6297. *Goslee*, H. J., Grundsätze und Technik bei der Behandlung v. Wurzeln, welche zur Aufnahme von Kronen bestimmt sind. Corr.-Bl. f. Zahnärte 3.

6298. *Hecht*, Hans, über die Vorgänge, die sich bei der künstlichen Regulierung der

Zähne in dem Alveolarfortsatz abspielen. Zahnärztl. Wochenbl. 4. Aug.

6299. *Josipowicz*, Simon, Odontalgien ohne nachweisbare Karies im Anschluss an eine Bulbärparalyse. Odont. Blätter 10.

6300. *Landsberger*, Dr. Rich., Zahnschmerz, ein Symptom beginnender Kieferhöhlenentzündung. Corr.-Bl. f. Zahnärzte 3.

6301. *Less*, Zahnarzt, Jahresbericht d. Polinik für Zahnkrankheiten an der Universität Strassburg für das Jahr 1899/1900. Corr.-Bl. f. Zahnärzte 3.

6302, *Martin*, Dr. Claude, der Gebrauch des aufgelösten Kautschuks. Zahnärztliches Wochenbl. 25. Aug.

6303. *Rohrer*, Dr. F., über einige Beziehungen neuralgischer Erkrankungen d. Ohres — Otalgia nervosa — zu den Krankheiten der Zähne, des Mundes und des Nasen-Rachenraumes. Zahnärztl. Wochenbl. 18. Aug.

6304. *Scheuer*, Zahnarzt Arth., Beobachtungen aus der Praxis. Caries eines Gaumenzahnes. Längsfractur eines oberen Schneidezahnes. Corr.-Bl. f. Zahnärzte 3.

6305. *Walkhoff*, Hofzahnarzt Dr., Beitrag zur Lehre von d. Kieferveränderungen beim Richten der Zähne. Corresp.-Bl. für Zahnärzte 3.

6306. *Williams*, J. L., die Kunst der Keramik im Dienste der conservirenden Zahnheilkunde. Porzellan- und Porzellan-Gold-Kronen auf natürlichen Wurzeln. Corr.-Bl. f. Zahnärzte 3.

III) Litterarische Besprechungen

Besprechung von Büchern.

Die Rolle der Schilddrüse bei Stillstand und Hemmung des Wachstums und der Entwicklung und der chronische gutartige Hypothyreodismus. Von Sr. E. Hertoghe (Antwerpen), bearbeitet und ins Deutsche übertragen von Dr. Joh. Hugo Spiegelberg. Mit 49 Abbildungen. München 1900. Verlag J. F. Lehmann. gr. 8⁰ 60 Seiten. Preis 2 Mk.

Verfasser bespricht in eingehend klarer Weise die Beziehungen der Schilddrüse zum Myxödem und zum Infantilismus, zum Schlusse die therapeutischen Erfolge, welche er mit Darreichung von Thyreoidin (Borroughs) und Jodothyrin gehabt. Die Schrift ist sehr lesenswert.

Ich möchte nicht unerwähnt lassen, dass es wünschenswert ist, Mittel und Wege zu finden, eine Garantie dafür zu erlangen, dass die betr. Präparate stets frisch sind; denn die Nebenerscheinungen, welche auch ich wiederholt bei Darreichung von Tabletten beobachtet habe, blieben bei frisch zubereiteten Präparaten stets aus.

Dr. Kassel, Posen.

Korsch. Kriegschiuurgische Erfahrungen aus dem griechisch-türkischen Kriege 1897. Berlin 1899. Preis 1,50 Mk.

Verfasser, der in Gemeinschaft mit Stabsarzt Velde die für Griechenland bestimmte Abordnung des Deutschen Rothen Kreuzes leitete, hat in der wider Erwarten kurzen Zeit der Thätigkeit seines Lazareths dennoch Gelegenheit gefunden, zur Klärung einiger dunkler, weil praktisch noch nicht genügend erprobter Punkten der Kriegschirurgie beizutragen. Hierher gehört vor allen Dingen die Frage der Asepsis, wobei es sich bald herausgestellt hat, dass von idealer Asepsis aus zahlreichen äusseren Gründen nicht die Rede sein kann. Ebenso undurchführbar sind Forderungen wie Erwärmung des Operationszimmers, Betäubung der Schwerverwundeten und ähnliche. Auch die Thätigkeit der Operationsabteilung (K. S. O.) denkt sich Verfasser im Ernstfalle schon aus zeitlichen Rücksichten sehr eingeschränkt. Die Einzelheiten müssen in dem sehr anregend geschriebenen Aufsatz, der am Schlusse eine Reihe wichtigerer Krankengeschichten bringt, nachgelesen werden.

Bernstein, Berlin.

Die Hydrotherapie des Darmtraktes mittelst Enteroklyse. Von Dr. Arthur Schenk. Halle a. S. Carl Marhold. 1900. 40 S. 1 *M.*

Der Darmeinlauf ist eine uralte therapeutische Massnahme. Aber trotz ihres häufigen und ehrwürdigen Gebrauches litt sie seither an einer gewissen Eintönigkeit. Diese behoben und das Klysma in systematischer Weise als Heilfaktor ausgearbeitet zu haben, ist das Verdienst der vorliegenden Schrift. Durch eine besondere, vom Verf. erdachte Construction des Irrigators ist Verf. in Stand gesetzt, ausser der Menge des Wassers (dem mit Vorteil etwas Kochsalz zugefügt wird) auch die Dauer und Temperatur des Einlaufes nach Belieben zu regeln und dadurch auf die Gesammttemperatur des Körpers, die Blutverteilung und Innervation in verschiedener Weise einzuwirken. Im Anschluss an die Hydrotherapie unterscheidet er demnach das Darmvollbad, das fliessende Darmhochbad, das fliessende Niederbad, die schottische Darmdouche, das Darmhalsbad, — die, nach Temperatur und Dauer abgeändert, den mannigfachsten Indikationen gerecht werden. So wird z. B. das kalte Darmhochbad verwendet bei: „Lähmungen der Blasen- und Mastdarmmuskeln, prolapsus ani, Prostatorrhoe und Spermatorrhoe, impotentia virilis, Schwäche der Gebärmutterbänder, prolapsus uteri, fluor albus e chlorosi, Amenorrhoe und Menotaxis, Formen passiver Blutung, Leberhyperämie und Atonie der Darmmuskulatur, welche mit Obstipation verbunden ist." Man wird gestehen, die Liste ist nicht klein. Das einzige Bedenken ist nur, dass ausserhalb einer Anstalt, in der ein Arzt und geschultes Personal zur genauen Verabfolgung des Einlaufes stets bereit sind, diese Massregel an ihrer Wirksamkeit viel einbüssen wird, da die sich selbst überlassenen Patienten gar zu leicht Geduld und Lust zur wiederholten Ausführung der immerhin umständlichen Prozedur verlieren.

Behm, Pyrmont.

Die akute Mittelohrentzündung und ihre Behandlung von Dr. Gustav Brühl in Berlin. Berlin. Klinik, Heft 138. Berlin 1899. Fischer's medizin. Buchhandlung. gr. 8⁰ 23 Seit. 0,60 *M.*

Wer viel anderweitig behandelte Ohrenkranke gesehen hat, wird ohne weiteres dem Verf. zustimmen, wenn er ein „therapeutisches Handeln immer erst nach einer kunstgerechten Untersuchung der Ohren Platz greifen" lassen will. Die Wichtigkeit einer rechtzeitigen und sachgemässen Behandlung der akuten Mittelohrentzündung wird dann u. a. an den Brückner'schen Zahlen gezeigt. Die im therapeutischen Teil gegebenen Vorschriften dürften im Ganzen auch wenig Widerspruch finden. Mancher wird mit der Parazentese bei starken Schmerzen, auch ohne Fieber, nicht 3 Tage warten mögen, wie Verf. thut. Und die von ihm geforderte Asepsis dürfte noch auf lange hinaus ein frommer Wunsch bleiben, zumal sich bei der Besonderheit der anatomischen Verhältnisse ihre volle Durchführbarkeit bezweifeln lässt.

Stern, Bad Reinerz.

Dr. Jessner, **Pathologie und Therapie des Hautjuckens,** zweiter Teil: spezielle Pathologie und Therapie. (Urticaria, Prurigo Hebrae, Scabies, Pediculosis etc.) 4. Heft der dermatologischen Vorträge für Praktiker. Würzburg, A. Stuber's Verlag (C. Kabitzsch). 1900. 63 Seiten. Preis 1 *M.*

Dieses Heft bringt den Schluss der Jessner'schen Abhandlung über das Hautjucken. Nachdem wir bereits das erste Heft besprochen haben, wollen wir nur noch wenige Bemerkungen hinzufügen. Es ist ein unglücklicher Gedanke, die Pathologie und Therapie eines Symptoms schreiben zu wollen; im Grunde ist also die Idee der Abhandlung eine verfehlte. Ebenso gut könnte Jemand eine Pathologie und Therapie der Wassersucht schreiben. Dennoch wird mancher Praktiker die Jessnersche Abhandlung gern lesen, da sie reich an praktischen Winken und Rezepten ist. Freilich heisst es auch hier: prüfet Alles und behaltet das Beste! Manche Rezeptformel dieses Heftchens verdient mit einem Fragezeichen versehen zu werden. Z. B. ist die auf Seite 57 empfohlene glycerinhaltige Tumenol-Tinktur, deren Formel Jessner auch schon im ersten Heft (S. 39) als geeignet rühmt, eine höchst unzweckmässige, unangenehme Mischung, die das Hautjucken sowohl beim einfachen Pruritus als auch beim subakuten und chronischen Ekzem eher verschlimmert als bessert. Auch die auf Seite 38 bei Skabies und nochmal auf Seite 59 bei juckendem chronischen Ekzem empfohlene Wilkinson'sche Salbe verdient keineswegs das Lob, das unser Autor diesem obsoleten Mittel zu teil werden lässt. Kurz, die therapeutischen Angaben des Verfassers sind mit Vorsicht und mit weiser Auswahl zu benützen. Es kann gar nicht anders sein bei der übergrossen Fülle von Mitteln, die in diesen Heften empfohlen werden. Übrigens scheint der Verfasser in dem beherzigenswerten Schlussworte seines Vortrags selbst die Unzulänglichkeit seiner polymorphen Therapie des Hautjuckens anzudeuten, indem er resigniert meint, die Praktiker würden sich den Dank manches gequälten Patienten verdienen, wenn sie sein Jucken zu heilen „oder — man muss ja in der Medizin oft sich bescheiden — wenigstens zu lindern vermögen."

Winckler, Bad Nenndorf.

Die Hysterie in ihren Beziehungen zu den oberen Luftwegen und zum Ohre. Von Dr. Theodor S. Flatau in Berlin. Heft 5 u. 6 der Sammlung zwangloser Abhandlungen aus dem Ge-

biete der Nasen-, Ohren-, Mund- und Halskrankheiten, herausgegeben von Dr. M. Bresgen. Bd. III. Halle a. S. bei Karl Marhold. 2,50 ℳ.

In dem vorliegenden Doppelhefte, das sich dem Rahmen des ganzen Unternehmens besonders gut einfügt, unterzieht der bekannte Autor die hysterischen Erscheinungen, wie sie in den mannigfaltigsten Formen so sehr häufig in den oberen Luftwegen und im Ohre vorkommen, einer sachgemässen, eingehenden klaren Besprechung und macht die Abhandlung durch zahlreiche Beispiele aus der eigenen Praxis nur noch anziehender. Die Behandlung gerade dieses Themas in der zusammenfassenden Weise ist um so freudiger zu begrüssen, als die Lehr- und Handbücher fast durchweg nur wenige diesbezügliche Angaben und meist verstreut bei den einzelnen Krankheitsbildern enthalten.

Dr. Schwidop, Karlsruhe i. Baden.

Rhino-pharyngologische Operationslehre. Von Dr. R. Kafemann. Halle Marhold 1900.

Das Werkchen ist aus Vorlesungen hervorgegangen, die der Königsberger Rhinologe bei Abhaltung seiner Operationskurse hielt. Es ist in erster Linie für den allgemeinen Praktiker, nicht für den Spezialisten geschrieben. Die operative Entfernung des adenoiden Gewebes, die Operationen im Epipharynx, in der Nase und die Behandlung der Affektionen der Nasennebenhöhlen werden eingehend besprochen. Zum Schluss wird die Elektrolyse erörtert, mit der sich Verfasser besonders eingehend beschäftigt hat. Überall zeigt uns das Büchlein den fleissigen und gewissenhaften Autor, der nicht etwa alle vorgeschlagenen Operationsmethoden anführt, sondern nur solche, die sich ihm bei einem grossen Krankenmaterial bewährt haben. Kein Spezialist und kein allgemeiner Praktiker wird das Werkchen aus der Hand legen, ohne mannigfache Anregungen bei seiner Durchsicht empfangen zu haben. Die Abbildungen könnten teilweise deutlicher sein. Das geschmacklose Titelbild auf dem Umschlage wird der Verlag bei einer zu erwartenden Neuauflage hoffentlich beseitigen. Knopf, Frankfurt a. Main.

Taktik des Truppen-Sanitätsdienstes auf dem Schlachtfelde. Von Löffler, Hauptmann im K. Sächs. Generalstabe. Mit einer Übersichtsskizze im Text und einer Kartenbeilage in Steindruck. 86 S. Berlin, Mitler u. S. 1899.

Es hat sich in jüngster Zeit ein ganz neuer Litteraturzweig entwickelt, der in der Hauptsache die taktische Ausbildung der Sanitätsoffiziere behandelt. Die Absicht des Verfassers des vorliegenden Büchleins, welches gleichfalls dieser Gattung angehört, besteht nun darin, die einzelnen Glieder der Kette des Kriegs-Sanitäts-Dienstes, wie sie sich in mustergültiger Weise in den Kriegs-Sanitätsordnung finden, durch die taktische Handlung zu einem lebendigen Ganzen zusammenzufügen. Von diesem Gesichtspunkte aus wird der Sanitätsdienst in enger Fühlung mit der Truppenführung in einem Begegnungsgefecht und in einer geplanten Schlacht bis in alle Einzelheiten besprochen und durchgeführt. Aus den sich anschliessenden ausführlichen Betrachtungen seien nur einige allgemeine Grundsätze für die Leitung des Sanitätsdienstes hervorgehoben: die Notwendigkeit der engen und ununterbrochenen Fühlung mit der Truppenführung, das vorausschauende Disponieren hinsichtlich der ganzen Kette der Sanitäts-Anstalten, insbes. das planmässige Überführen Schwerverwundeter in die Feldlazarethe, das Überleiten marschfähiger Leichtverwundeter an die rechtzeitig benachrichtigten Etappenbehörden, das Heranziehen der Feldlazarethe, und die ev. vorausgehende Kommandierung des zeitweilig entbehrlichen ärztlichen Personals der letzteren zu den Verbandplätzen, weiterhin die Konzentration der Hilfeleistung im Begegnungsgefecht und deren ev. Dezentralisation in der geplanten Schlacht, die Notwendigkeit des Zurückhaltens einer Reserve, welche aus der Thatsache der Unbeweglichkeit eingesetzter Sanitätseinrichtungen bei der dauernden Veränderung der taktischen Tage hervorgeht, sodann die möglichste Vermeidung der Verschiebung bereits bestehender Sammelplätze und der Verzicht auf eine organisierte und einheitlich geleitete Verwundetenhilfe bei der Kavallerie (Hilfskrankenträger bei bevorstehender Attacke zum Regimentsarzt).

An sich ist dieser neue Zweig der Litteratur nur mit Freude zu begrüssen, da er nicht nur geeignet ist, das bisher oft noch schlummernde Interesse der Truppenführer für den Feld-Sanitätsdienst mehr zu wecken, und andererseits die bisher noch meist fehlenden praktischen Übungen auf diesem Gebiete bis zu einem gewissen Grade wenigstens durch lebendige theoretische Übungen zu ersetzen und dadurch die durchaus erforderliche Kenntnis in militärärztlichen Kreisen zu fördern. Das Löffler'sche Werkchen, welches allerdings ein gründliches Durcharbeiten verlangt, erfüllt diesen Zweck meines Erachtens in ganz ausgezeichneter Weise und erscheint mir als das bisher Beste auf diesem Gebiete. Es bildet ein wahres Schatzkästlein für den Militärarzt und zwar nicht nur für den aktiven, sondern insbesonder auch für den Sanitätsoffizier der Reserve. Naether, Leipzig.

Die Wirkung der Artilleriegeschosse. Von Oberst H. Bircher, Korpsarzt des II. schweiz. Armeekorps. Beilage: Atlas mit 32 Tafeln. Aarau, Sauerländer & Co. 1899.

Das Werk ist gewissermassen als Fortsetzung seiner vor einigen Jahren erschienenen „Wirkung der Handfeuerwaffen" aufzufassen. Nach B. ist das Zukunftsgeschoss der Artillerie das Shrapnel und zwar das sog. Hülsenshrapnel, welches eine bestimmte Anzahl von Rundkugeln und Hartblei enthält. Die Zahl dieser Füllkugeln schwankt für das Feldshrapnel zwischen 120 und 340 und das Gewicht derselben zwischen 10 und 15 gr. Die Artillerie kämpft also nicht mehr mit grobem Geschoss, sondern sie wirft über das Zielobjekt eine Garbe von Gewehrprojektilen, wie sie früher gebräuchlich waren und die auf Entfernungen von 4000—5000 m, wobei sie den Rundkugeln eine „solche lebendige Kraft verleiht, wie sie die Handfeuerwaffe seiner Zeit denselben am Zielobjekt niemals geben konnte. Der einzelne Schuss einer solchen Waffe mit Shrapnelgeschoss gleicht der Salbe eines Infanteriekörpers und repräsentiert ja nach der Zahl von Füllkugeln 1 bis 3 Kompagnien.

Der ganze Inhalt der Schrift setzt sich zusammen aus sehr lehrreichen und anregend geschriebenen Erörterungen über die Ballistik, die Umsetzung der lebendigen Kraft bei den Füllkugeln des Shrapnells, die Wirkung der Füllkugeln im Organismus und die Bedeutung der Verletzungen durch Artilleriegeschosse für die Taktik und die Kriegschirurgie. Die Betrachtungen des rühmlichst bekannten Verfassers finden in den zahlreichen Abbildungen des Atlas eine recht glückliche Ergänzung. Die Anschaffung dieses Werkes kann ich daher denen, die es angeht, und das ist im Ernstfalle ja doch ein sehr grosser Bruchteil aller Ärzte, warm empfehlen.

Naether, Leipzig.

Gebühren für die amtliche und nicht amtliche ärztliche Thätigkeit usw. Von Fr. Cammert. Selbstverlag des Verfassers. 8⁰ 107 S. Preis 2,50 ℳ.

Die Zusammenstellung und Festlegung der zur Zeit geltenden Bestimmungen über die Gebühren für die amtliche ärztliche Thätigkeit (Th. 1) entspricht ebenso dem Interesse der Ärzte als der die Gebührenrechnung prüfenden Beamten und der anweisenden Gerichts- und Verwaltungsbehörden. Die Gebühren-Ordnung für die nicht amtliche ärztliche Thätigkeit hat seit ihrer Geltung bereits mehrfache Behandlungen erfahren. Die möglichst vollständige und knappe Darstellung im 2. Teil soll dem Arzte als Unterlage einer sachgemässen Honorar-Berechnung, dem Richter als Massstab für angemessene Festsetzung dienen. Beide Teile erfüllen voll und ganz ihren Zweck, zumal ein ausführliches, mit besonderer Sorgfalt und Genauigkeit hergestelltes Sachregister die Auskunft ausserordentlich erleichtert. Die Aufnahme des Regulatives für das Verfahren der Gerichtsärzte vom 13. Febr. 1875 in dem 3. Teil, welcher die Überschrift „Anlagen" trägt, entbehrt der Begründung und des Zweckes. Der Abschnitt „Formulare" hätte vielleicht noch andere Dinge enthalten können, vor allem an Stelle des Formulars für nichtamtliche Gebühren-Berechnung, da hier jedes Einzelnen Geschmack in Frage kommt, Immerhin ist das Büchlein durchaus zweckmässig und empfehlenswert. Format und Austattung sind gut, der Preis mässig. von Boltenstern, Bremen.

Der Flagellantismus in der Gegenwart. Eine sexual-pathologische Studie von Dr. Castor. Berlin, Dr. Wrede's Verlag. 1899 (gr. 8⁰ 12 Seiten).

Das Schriftchen des Dr. Castor (Pseudonymus für . . . . . ?) enthält auf 9 Seiten eine Erläuterung des Wesens des Flagellantismus, nicht vom wissenschaftlichen, sondern mehr vom feuilletonistischen Standpunkt aus, daher auch mancher Irrtum dem Verf. mit untergelaufen, z. B. ist ein Sade „glücklicherweise"! keine Einzelerscheinung, (ich erinnere nur an Nero, Tiberius, an jenes Scheusal Marschall Gilles de Kays, der in ca. 8 Jahren an über 800 Kindern Schändung und Mord verübt hatte), ebensowenig wie er „ein Genie, ein Übermensch, ein Napoleon im Geschlechtlichen" ist, und Nietzsche würde sich wohl bedankt haben — mens sana vorausgesetzt — wenn man ihm sagte, dass sein „Übermensch ins Geschlechtliche übersetzt", Sade sei, und der Sadismus dürfte wohl kaum je als atavistischer Rückschlag der Eroberung des Weibes durch brutale Gewalt aufgefasst werden, sondern eher als sexuelle Hyperaesthesie, als ein Exaltationszustand auf Grund krankhafter Veranlagung, seelisch perverser Gefühle. Verfasser führt zwei Beispiele von Sadismus auf, die auch in den Tagesblättern, wie alle derartigen sexuellen Dinge, grosses Interesse und — natürlich — falsche Beurteilung der Laien hervorrufen. Das Masseusen-Unwesen der grösseren und — wie ich hinzufügen möchte leider auch mittlereren — Städte fasst der Verf. mit Recht auf als Stätten und Aushängeschilder, hinter denen die Flagellation, wie überhaupt die Prostitution in jedweder Form gezüchtet wird. Rohleder, Leipzig.

Kalender bei Frauen und Kinperärzte. Von Eichholz u. Sonnenberger. IV. Jahrg. 1900. Kreuznach Verlag v. Harrach. Preis 2 ℳ 50 ₰.

Der von dem Kinderarzt Sonnenberger in Worms und dem Frauenarzt Dr. Eichholz in Kreuznach herausgegebene Kalender liegt nunmehr im 4. Jahrgang hervor. Das bewährte, in sehr handlichem Format und in guter Ausstattung erscheinende Bändchen enthält ausser dem notwendigen Kalendermaterial eine Reihe wertvoller Abhandlungen: Briegleb, die Schleich'sche Infiltrationsanästhesie in der Praxis, Schwabe: Besprechung einer Anzahl solcher Heilmittel, deren Anwendung bei Kindern ganz besondere Vorsicht verlangt, Kleinwächter: die Behandlung der akuten Anaemie und zwar speziell vom geburtshilflichen Standpunkt aus betrachtet: Niebergall: Zur Diätetik des Wochenbettes; Kleinwächter: Über Dysmenorrhoe. Niebergall: Indikationen, Kontraindikationen und Technik der geburtshilflichen Operationen, Merkel: das Radfahren der Damen.

Der Raum für Notizen besteht aus 4 Quartalsheften, die einzeln eingehängt werden können.

Der Kalender ist als ausserordentlich brauchbar und praktisch sehr zu empfehlen. Dr. Fedor Schmey, Beuthen, O.-Schl.

Zur Aetiologie der Uterusmyome. Von J. Gottschalk. Volkmanns Sammlung klinischer Vorträge. N. F. Nr. 275 gr. 8° 24 Seiten. Leipzig 1900. Verlag v. Breitkopf & Härtel. 0,75 *M.*

Verf. nimmt auf Grund eingehender histogenetischer Untersuchungen an, dass Überernährung des Uterus und örtliche, seine Arterienwandungen treffende Reize der mannigfachsten Art bedeutungsvolle Faktoren für die Entstehung der Myome, d. h. der sogen. Kugelmyome sind.

Auf Grund seines eigenen Beobachtungsmateriales hebt er genauer noch 3 ätiologische Momente hervor. Unter 115 von ihm behandelten Myomkranken hatten 32 akute Infektionen, namentlich Wundfieberinfektionskrankheiten des Uterus überstanden. Zweitens leitet Verfasser aus seinem Beobachtungsmateriale Beweise für die ätiologische Bedeutung des Coelibats her. Im vollen Gegensatz zu der früheren Auffassung des kansalen Zusammenhanges zwischen Myom und Sterilität, kommt er zu dem Schlusse, dass die Sterilität die Entstehung der Myome begünstigt.

Drittens ergeben sich aus seinem Materiale noch Beweise für die Erblichkeit der Myome.

Dagegen kann er die Annahme anderer Autoren, dass Chlorose die Entstehung der Myome begünstige, nicht unterstützen.

Dr. Fedor Schmey, Beuthen O.-Schl.

Kneipp, Priessnitz, Oertel, heraus mit der Wahrheit. Von Tannert, Neisse. Graveur'sche Buchhandlung.

Zwischen den Anhängern von Priessnitz und Kneipp ist bekanntlich ein heftiger Streit darüber ausgebrochen, wem die Priorität der Erfindung der Wasserkur gebühre. Verfasser tritt mit grosser Energie für die Priorität Kneipps ein.

Bekanntlich hat Kneipp in der Einleitung zu seiner Wasserkur selbst angegeben, dass er die erste Anregung zur Wasserbehandlung durch ein Buch von Hahn bekommen habe, das ihm, als er schwer lungenkrank an seiner Genesung verzweifelte, zufällig in die Hand fiel. Die Anhänger von Priessnitz behaupten nun, es handle sich um das von Theodor Hahn herausgegebene Buch des Priessnitzschülers F. H. Borne, Kneipp sei also auch nur eine Art Schüler von Priessnitz, den er undankbar verleugne.

Tannert führt aber den Nachweis, dass es sich um das Buch eines Vorgängers von Priessnitz handele: „Unterricht von Kraft und Wirkung des frischen Wassers" von Johann Sigmund Hahn, Medicinae Doktor und Praktikus in Schweidnitz; dass also Kneipp dem Priessnitz keinen Dank schulde.

Dr. Fedor Schmey, Beuthen, Ob.-Schl.

Repetitorium der Augenheilkunde. Von Dr. W. Asher. gr. 8°. VI und 209 Seiten. Leipzig, A. Deichert'sche Verlagsbuchhandlung Nachf. (Georg Böhme). 1900. 3,25 *M.*

Wenngleich an Kompendien der Augenheilkunde — und sehr guten — kein Mangel ist, so dürfte doch auch das vorliegende neueste sehr wohl seinen Weg machen, da es allen Anforderungen, die man an ein solches Buch stellen muss — Vollständigkeit bei gedrängter Darstellung, Uebersichtlichkeit, Berücksichtigung der neueren Forschungen, soweit ihre Ergebnisse bereits gesichert sind — vollkommen entspricht. Eine sehr gute Ausstattung und ein billiger Preis sind weitere Vorzüge des Buches, die zu seiner Verbreitung wesentlich beitragen werden. Das Repetitorium ist Cursisten und praktischen Aerzten zur bequemen Orientierung bestens zu empfehlen.

Guttmann, Breslau.

Dr. G. Beck's Therapeutischer Almanach. Herausgegeben von Dr. Schill (Dresden). 27. Jahrg. 1900 II. Semester. Benno Konegen Verlag. Leipzig 1900. 1,50 *M.*

Seiner Aufgabe, sowohl dem praktischen als auch dem wissenschaftlich arbeitenden Arzte ein Ratgeber und Führer zu sein, wird der Almanach auch in diesem neuesten Hefte vollauf gerecht. Wiederum findet sich eine grosse Zahl neuer Mittel und Methoden, von denen nicht wenige mehr als ephemere Bedeutung besitzen, verzeichnet und teilweise eingehend besprochen. Ausführliche Namen- und Sachregister erleichtern den Gebrauch des recht praktischen Büchleins, dessen Preis im Verhältnis zu der Reichhaltigkeit seines Inhaltes ein sehr mässiger zu nennen ist. Guttmann, Breslau.

Lehrbuch der Frauenkrankheiten. Von Fehling. 2. neu bearbeitete Auflage Lex°. XVI und 464 Seiten. Stuttgart, Ferdinand Enke. 1900. 11 M.

In der Sammlung medizinischer Lehrbücher, die unter dem Titel „Bibliothek des Arztes" erscheint, nimmt das vorliegende, welches in relativ kurzer Zeit eine 2. Auflage erlebt hat, unstreitig einen hervorragenden Rang ein. Dem Werke ist vor allen Dingen grosse Uebersichtlichkeit in der Anordnung des weitschichtigen Materials nachzurühmen, welche besonders dadurch erleichtert wird, dass das weniger Wichtige in Kleinschrift gebracht wird. Im Uebrigen enthält das Buch die neuesten Erfahrungen auf operativem und pathologisch-anatomischem Gebiete in meisterhafter Darstellung. Es wird seinen Platz unter der grossen Zahl der Lehrbücher seines Faches mit Ehren behaupten. Tarrasch, München.

Zur Besprechung in unserer Zeitschrift stehen schriftstellernden Abonnenten des „Reichs-Medizinal-Anzeigers" nachstehende neu erschienene Bücher kostenfrei nach eigener Wahl zur Verfügung:

Bunge, Prof. G. v., die zunehmende Unfähigkeit der Frauen ihre Kinder zu stillen. 1900. gr. 8°. 32 S. 0,80. — Klette, Dr. William, in Berlin, Sehstörungen bei Kindern. — Reichs-Medicinal-Kalender 1901. Begr. von Dr. Paul Börner, herausg. von Dr. Jul. Schwalbe. Ausg. A, Theil I für I/II. 5,00. — Schenk, Prof. Dr. L., in Wien, aus meinem Universitätsleben. 2. Auflage. 1,50. — Scholz, Dr. med. Fr., in Bremen, von Aerzten und Patienten. Lustige und unlustige Plaudereien. 2. verb. Aufl. 3,00.

Besprechung von Zeitungsbeiträgen.

Ein pathognomonisches Symptom der funktionellen (hysterischen) Extremitätenlähmung. Von Dr. Rudolf v. Hoesslin, Arzt der Kuranstalt Neuwittelsbach bei München. Münchn. mediz. Wochenschrift 1899, 10.

Verfasser lässt die paretische Extremität oder ein Glied derselben flektieren resp. extendieren, während er dieser Bewegung einen dem Grad der Parese angepassten Widerstand entgegensetzt. Während der Patient nun den Widerstand zu überwinden sucht, lässt Verfasser diesen plötzlich nicht mehr einwirken. Bei jeder durch organische Läsionen bedingten Parese schnellt nun das betreffende Glied beim plötzlichen Aufhören des Widerstandes federartig in die Richtung der intendierten Bewegung. Bei funktionellen Paresen jedoch tritt diese schnellende Bewegung nicht ein, es wird im Gegenteil die Bewegung in dem Augenblick gehemmt, in dem der Widerstand aufhört und erst nach kurzer Pause wieder fortgesetzt. Hoesslin nennt das Phänomen: paradoxe Konzentration der Antagonisten. Auf dem Nachweise dieser Kontraktion beruht die zweite Prüfung der Differentialdiagnose funktioneller und organischer Läsionen. Während eine bestimmte Bewegung ausgeführt wird, prüft man die antagonischen Muskeln. Treten in diesen starke Kontraktionen ein, so liegt eine funktionelle Lähmung vor. Ausnahmen hat der Verfasser in 4 Jahren nie gefunden.

Forchheimer, Würzburg.

Ueber Urinbefunde nach Nierenpalpation. Von Menge. Münchn. med. Wochenschr. 1900, 23.

M. machte bei Patienten mit Nephroptose häufig die Beobachtung, dass kurze Zeit nach der Nierenpalpation Eiweiss in dem klar gebliebenen und in der Farbe nicht veränderten Urin vorkam. Die Befunde differierten bei den einzelnen Beobachtungen bedeutend. Von 21 Fällen fand sich bei 14 mit rechtsseitigem Nierentiefstand und bei einem mit Nephroptosis bilateralis nach der Nierenpalpation Eiweiss in sehr wechselnder Menge, oft nur spurenweise, zweimal aber über $^1/_2$ p. m. Esbach, während der Urin vor der Palpation eiweissfrei gefunden war. 24 Stunden nach der Palpation war die Eiweissausscheidung in allen Fällen wieder verschwunden. Da das Eiweiss sich schon sehr bald nach der Nierenpalpation im Urin zeigte, erscheint es am wahrscheinlichsten, dass es sich bei dem Phänomen im wesentlichen um das Austreten geringer Blutmengen aus Kapillarknäueln der Nieren, also um eine vorübergehende renale Haematurie mit Albuminuria spuria handelt. Diese Ausnahme wird durch die mikroskopische Untersuchung des Urinsedimentes bei 5 Fällen von positivem Eiweissbefund bestätigt, wobei sich unveränderte rote Blutzellen in wechselnder Menge und vereinzelte Leukocyten fanden.

Aus seinen Beobachtungen folgert M., dass das Auftreten der Eiweiss- und Blutausscheidung im Urin nach Nierenpalpation über-

haupt und die Stärke derselben bis zu einem gewissen Grade abhängig ist 1) oon der Stärke und der Dauer des Palpationsversuches, 2) von dem Ernährungszustande des Patienten, 3) von der Spannung der Bauchdecken, 4) von dem Grade der Nephroptose, 5) aber auch noch von anderen Bedingungen, die sich vorläufig unserer Kenntnis entziehen, und die M. in dem Ausdruck „Empfindlichkeit des palpierten Organs“ zusammenfasst.

Entgegen anderen Autoren ist M. der Ansicht, dass der Nephroptose eine pathologische Dignität nicht abzusprechen ist. Für seine Ansicht sprechen auch noch folgende Thatsachen:

1) Bei jungen Mädchen und bei multiparen Frauen werden Nephroptosen und chronische Anämien sehr häufig vergesellschaftet vorgefunden.
2) Cyklische und intermittierende Albuminurien sind am häufigsten im Kindes- und im Entwickelungsalter und zwar bei fettarmen Individuen. Dieselben zeigen sich in der Regel nur am Tage, wenn die mageren und anaemischen Patienten das Bett verlassen haben und eine aufrechte Stellung einnahmen, also zu einer Zeit, in welcher die Nieren tiefer herabsinken und der Kleiderdruck wirkt.
3) Die Nephroptose in Verbindung mit chronischer Anaemie ist therapeutisch am besten dadurch zu beeinflussen und, die cyktische und intermittierende Albuminurie am sichersten dadurch auf die Dauer zu beseitigen, dass man die Kranken erfolgreich mästet, d. h. die Nieren gegen Druck von aussen natürlich schützt.

Vor zwei therapeutischen Verfahren warnt M. bei Nepроptose vor der Massage der Nierengegend und vor der Verwendung von besonderen Nierenpeloten.

Schnell, Egeln.

Resaldol, ein neues Darmtonicum und Darmantisepticum. Von Herrmann. Therap. Monatsh. 1900, IV.

Resaldol ist ein Kondensationsprodukt des Saloforms mit Resorcin: es ist ein amorphes, gelbes, sehr leichtes Pulver, dass in Wasser unlöslich ist. Es ist relativ ungiftig, denn Dosen bis zu 10 g haben keine Beschwerden oder Vergiftungserscheinungen hervorgerufen. Das Mittel entfaltet seine Wirkung erst im Darme, da es erst dort, wo die Reaktion eine alkalische ist, sich löst, wenn man von der geringen Löslichkeit auch am Speichel, die sich leicht durch die Darreichung des Medikamentes in Oblaten vermeiden lässt, absieht. Es ist fast ganz geschmacklos. Es kann per os und per clysma angewendet werden. Schliesslich haben Versuche gezeigt, dass dem Medikament ein geringer bakterienschädigender Einfluss nicht abzusprechen ist.

In Anwendung gezogen wurde das Resaldol bei verschiedenen akuten und chronischen Darmerkrankungen, wenn es darauf ankam, auf Schleimhaut und Darminhalt adstringierend bezw. desinfizierend einzuwirken. So wurde es gebraucht bei gewöhnlichen Diarrhoen infolge von akutem Magendarmkatarrh. Meist zeigte sich nach 5 Dosen von 3 g pro die per os gegeben ein Nachlassen der Diarrhoen. — Bei mehreren unter 1 Jahr alten Kindern mit Darmkatarrhen wurde das Mittel in Dosen von 3 mal 0,25 mit Haferschleim vermischt gegeben. Von einigen derselben, die allerdings extrem elend und rhachitisch waren und schon vorher an Brechneigung gelitten hatten, wurde es ausgebrochen. Von denen dagegen, die etwas kräftiger waren, wurde es vertragen und liess sich ein günstiger Einfluss auf die Diarrhoen konstatieren.

Beim chronischen Dickdarmkatarrh stellte sich ebenfalls eine gute Wirkung heraus. — Beim Typhus im Anfangsstadium liess sich ein positiver Erfolg mit Sicherheit nicht feststellen. — In 3 Fällen von Darmtuberkulose hat das Präparat entschieden gute Dienste geleistet. — In 2 Fällen von Ikterus catarrhalis, wo stark alkalische, intensiv übelriechende Stühle produziert wurden, wurde Resaldol 2mal täglich 1 g gegeben und liess sich eine Abnahme des üblen Geruches nachweisen.

Das Mittel ist zu weiteren therapeutischen Versuchen unbedingt zu empfehlen.

Schnell, Egeln.

Haematurie und Gelatine. Von Schwabe. Therapeutische Monatsh. 1900, VI.

Verfasser würdigt die blutkoagulierenden Eigenschaften der Gelatine und giebt die Krankengeschichte eines Falles von schwerer Nierenblutung wieder, welcher infolge der Gelatinebehandlung überaus günstig verlief. Natürlich lässt sich aus dem einen Falle nicht die Unfehlbarkeit der Therapie in ähnlichen Verhältnissen herleiten. Immerhin regt der Bericht zur Nachprüfung an und zeigt auch, dass pathologische Zustände der Nieren eine Kontraindikation gegen die subcutanen Gelatineeinverleibungen nicht bilden, vielmehr durch diese Therapie auf das Günstigste beeinflusst werden können.

von Boltenstern, Bremen.

Ueber die Notwendigkeit einer besseren Fusspflege und Fussbekleidung. Von Zülch. Therap. Monatsh. 1900, 4.

Für die Fusspflege ist Reinlichkeit die erste Bedingung. Verfasser empfiehlt täglich gründliche, warme oder kalte Waschungen mit Wasser und Seife, zeitweise wiederholte Abreibungen mit Spiritus, Versorgung der Nägel und Hühneraugen. Für eine rationelle Fussbekleidung fordert er die Einfügung eines Zwischengliedes zwischen dem — wollenen — Strumpf und Schuhsohle, um die Vorteile eines beständig trockenen, warmen Fusses zu gewähren, eines Sohlensystems aus Fliesspapier und Rosshaar, deren ersteres, dem Strumpf anliegend, sich bildende Feuchtigkeit aufsaugt, letzteres die Verdunstung wieder gestattet. Einleistige Schuhe sind durchaus zu verwerfen. Die Form des Schuhes soll der des Fusses entsprechen, namentlich in der Zeit der Entwickelung, im Kindesalter. Vorn muss der Schuh ausreichenden Spielraum für die Bewegung der Zehen gewähren. Als Material ist Leder nicht zu umgehen. Der Lüftung wegen empfiehlt sich am meisten der niedrige Lederschuh, auch hochschäftige, am Knöchel nicht fest schliessende Stiefel. Bei ersterem sind zweckmässig Wollgamaschen zu tragen. Gut lüften auch Lederstiefeletten mit Tuchbesatz im oberen Teile. Für den Sommer empfehlen sich Zeug- oder sog. Strandschuhe. Alles Schuhzeug muss nach Mass gefertigt sein.

von Boltenstern, Bremen.

Ueber lokale Behandlung von Gelenkrheumatismus, Gicht, Ischias etc. mit elektrischem Heissluftapparat (Elektrotherm). Von E. Lindemann. Therap. Monatsh. 1900, III.

Die lokale Heissluftbehandlung mit hohen Temperaturen (über 100° C.) bildet eine wertvolle Bereicherung des Schatzes der physikalischen Heilmethoden. Namentlich in Verbindung mit gebräuchlichen Heilfaktoren (Massage, hydriatische Prozeduren) wird oft überraschend schnelle Besserung resp. Heilung herbeigeführt bei chronischem Gelenkrheumatismus, Ischias, Neuralgien, Gicht (Verkleinerung der Gichtknoten), traumatischen Gelenkaffektionen (Resorption von Blutergüssen, Gelenksteifigkeit und anderen Funktionsstörungen nach Fraktur, Distorsion) chronischem Muskelrheumatismus u. a. Der von Lindemann erdachte, 1898 auf der Düsseldorfer Naturforscher-Versammlung demonstrierte Apparat, welcher wesentliche Veränderungen nicht erfahren hat, sondern nur einige Verbesserungen und Vereinfachungen, hat andauernd gegenüber den durch Spiritus- und Gasflammen geheizten Apparaten die Vorteile absoluter Trockenheit, Reinheit und genauer Regulierbarkeit der durch elektrische Heizkörper (Widerstandsdrähte) erzeugten heissen Luft gezeigt. Der Apparat eignet sich zur lokalen wie allgemeinen Heissluftbehandlung. Temperaturen bis 100° C., bei lokaler Anwendung sogar bis 165° C. werden leicht und ohne üble Zufälle ertragen. Die Schweissbildung geht ausserordentlich schnell und leicht vor sich. Das Allgemeinbefinden wird wenig alteriert. Selbst einständige Sitzungen lokaler Behandlung änderten Respiration und Achseltemperatur nicht. Die Temperatur des Rectums fiel etwas, die der Haut stieg um 4 bis 5° C. Der Puls, während der Applikation etwas erhöht, wird nachher langsamer, regelmässiger, kräftiger. Die Herzarbeit wird durch lebhafte Anregung der peripherischen Blutzirkulation (aktive Hyperämie) erleichtert. Dadurch erklärt sich auch die gleichzeitige Besserung der Herzbeschwerden bei Komplikation von chronischem Gelenkrheumatismus mit Herzfehlern. Recidive wurden selten beobachtet, manchmal nach zu früher, plötzlicher Abbrechung der Behandlung, namentlich im Winter.

von Boltenstern, Bremen.

Ueber Vasogenum spissum. Von Dr. Leo Leistikow. Monatshefte für prakt. Dermatologie. Band XXIX, Heft 7.

Der Verfasser hat seit drei Jahren Vasogenum spissum als Salbengrundlage benutzt und teilt seine Erfahrungen darüber mit. Für alle akut einsetzenden, oder mit heftigen entzündlichen Prozessen auftretenden chronischen Hautaffektionen ist das Vasogenum spissum zu verwenden. Dagegen passt es für Stauungs-Hyperämien (mit oder ohne Zusatz von Ichthyol, Hg-Salzen etc.) z. B. bei Rosacea angioneurotica, bei Perniones, Bei Prurigo vera und bei Ekzema pruriginosum hatte Verfasser mit 10—20 pCt. Liantral mit Vasogenum spissum überraschend gute Resultate. Durch 3—4—6 wöchentliche Einreibung von: Vasogenum spiss. 50,0, Solut. Calc. chlorat. 50,0, Liantral 5,0—10,0—20,0 erzielte er in 15 Fällen Heilung. Das Ekzema keratoides manuum heilte unter Ungt. diachylon Hebrae, in dem das Vaselin durch Vasog. spiss. ersetzt war, sehr rasch. Bei Psoriasis benutzt Verfasser das Vasogenum spissum als Vekikel für Chrysarobin mit promptem Erfolg. Es ist besonders bei chronischen Affektionen mit starker Verdickung der Hornschicht zu empfehlen.

Forchheimer, Würzburg.

IV) Nachrichten.

Bücherkunde, Sammelschriften, Geschichte.

— Als Ort des nächsten **Internationalen Kongresses** ist Madrid, als Zeit vorläufig April 1903 bestimmt.

— In der letzten Sitzung des internationalen Kongresses für **Dermatologie und Syphilis,** der in Paris tagte ist beschlossen worden, den nächsten Kongress im Jahre 1903 in Berlin abzuhalten; als Präsident des Organisationskomitées ist Prof. Lesser erwählt.

— Vom Kaiserlichen Gesundheitsamt ist ein **Tuberkulose-Merkblatt** herausgegeben, welches dazu bestimmt ist, die Kenntnis von den Verbreitungswegen und von den gegen diese verderbliche Volkskrankheit anzuwendenden Schutzmassregeln den weitesten Kreisen zugänglich zu machen. Es kostet das Stück 5 ₰, 100 Stück 3 ℳ. Es ist sehr zu wünschen, dass das Tuberkulose-Merkblatt eine recht allgemeine Verbreitung finden möge.

— Ein **Tuberkulose-Kongress** soll in London im Jahre 1901 abgehalten werden. Als Termin ist die letzte Aprilwoche in Aussicht genommen.

— An der Universität Athen ist ein **Lehrstuhl für Hygiene und Bakteriologie** errichtet. Zum ordentlichen Prof. der Hygiene und Bakteriologie, sowie zum Direktor des hygienischen Instituts der Universität Athen wurde der bisherige Stabsarzt der griechischen Armee Dr. Savas ernannt, welcher seit Jahren königlicher Leibarzt ist. Professor Savas vervollkommnete seine Studien auch in Berlin im Winter 1893 im hygienischen Institut daselbst.

— Nach Bekanntmachung des Polizei-Präsidiums in Berlin befindet sich die dem Institut für Infektionskrankheiten in Berlin angegliederte Abteilung für **Schutzimpfungen gegen Tollwut** jetzt im Neubau des Instituts Berlin N. 39, Nordufer — Eingang Föhrerstrasse.

— Die neue ministerielle Verordnung die Einführung der **Celsius-Skala** vom 1. Januar 1901 betreffend, die wir bereits erwähnten, wird in mancher Richtung anfangs Verwirrung bringen. Zimmertemperaturen, Badetemperaturen etc. ist man seit Alters gewohnt nach der 80teiligen Skala zu bewerten. Sehr anerkennenswert ist es, dass schon jetzt die Fabriken sich für den Neubedarf einrichten und mit entsprechenden Änderungen ihre Fabrikate in den Handel bringen. Wenigstens liegen von der Firma August Müller in Oberweissbach uns Thermometer vor, die nach der neuen Verordnung gefertigt sind.

— **Ein Lehrstuhl für Homöopathie.** In der bayerischen Kammer ist der Kultusminister, wie die Wiener Med. Pr. berichtet, vor Kurzem wegen Einrichtung eines Lehrstuhles für Homäopathie interpelliert worden. Der Minister berief sich auf ein abweisendes Fakultätsgutachten und führte weiter an: „Die Sache ist auch im preussischen Landtage zur Sprache gekommen. Daselbst erklärte der Regierungskommissär, Berlin habe eine homöopathische Privatklinik und eine homöopatische Zentralapotheke; ein weiteres Bedürfnis sei bisher nicht hervorgetreten; die Homöopathie sei bloss eine besondere therapeutische Methode; für die einzelnen Heilmethoden aber eine besondere Professur zu errichten, bestehe kein Bedürfnis. Ich möchte auch glauben, schloss der Minister, dass die Homöopathie jetzt nicht mehr die Bedeutung hat, die sie noch vor einigen Jahrzehnten hatte. Es wird mir mitgeteilt, dass sich jetzt mehr und mehr eine Annäherung zwischen den wissenschaftlich gebildeten Homöopathen und den Allopathen vollziehe, indem auch die Allopathen sich jetzt daran gewöhnen und an den Universitäten dazu angelernt werden, jetzt nicht mehr soviel Medizin zu verschreiben und anzuwenden wie früher, was ich allerdings für einen Segen und Fortschritt erachten würde. Es ist das Erwünschteste, wenn Allopathen und Homöopathen zusammen kommen würden.“ Sehr richtig schliesst die W. med. Presse an, dass zu dieser Äusserung über dieMedizin uud die Tiefe der Einsichtnahme in ihre Leistungen jeder Kommentar überflüssig erscheint.

Gesundheitliches.

—x Über eine veränderte Regelung der **Hitzeferien in den Schulen** hat der preussische Unterrichtsminister eine Verfügung erlassen, zu der wir nur unsere lebhafte Befriedigung aussprechen können. Es heisst in dem Erlass: Die abnormen Witterungsverhältnisse in diesem Sommer haben die Notwendigkeit dargethan, anderweit Anordnungen betreffs der Kürzung des Schulunterrichtes bei übergrosser Hitze zu treffen. Bei der Verschiedenheit der Schulverhältnisse lassen sich erschöpfende Normen für die Allgemeinheit nicht feststellen; es wird daher dem pflichtmässigen Ermessen der Schulaufsichtsbeamten ein gewisser Spielraum in der Handhabung bestehender und noch zu erlassender Vorschriften gelassen werden müssen. Dabei sind aber nachstehende Bestimmungen zu beachten: 1) Wenn das hundertteilige Thermometer um 10 Uhr Vormittags im Schatten 25 Grad zeigt, darf der Unterricht in keinem Falle über vier aufeinanderfolgende Stunden ausgedehnt, und ebensowenig darf den Kindern an solchen Tagen ein zweimaliger Gang zur Schule zugemutet werden. 2) Auch bei geringerer Temperatur ist eine Kürzung des Unterrichtes notwendig, wenn die Schulzimmer zu eng und niedrig oder die Klassen überfüllt sind. 3) Auch wenn die betreffende Schulklasse während der vollen Zeit unterrichtet wird, müssen Kinder, welche einen weiten, schattenlosen Schulweg haben, von einem zweimaligen Gang zur Schule befreit werden. 4) Es bleibt noch zu erwägen, ob bei Schulen, die geräumige, schattige Spielpätze haben, unter Umständen der lehrplanmässige Unterricht nicht durch Jugendspiele unterbrochen werden kann. 5) Die Entscheidung über Ausfall der Schule oder Kürzung des Unterrichtes trifft bei grösseren Schulkörpern der Vorsteher der Schule, bei kleineren der Ortsschulinspektor, und wenn ein solcher nicht am Platze ist, der Schulvorstand. D. m. W.

— Im Centralblatt für öffentliche Gesundheitpflege (1900 Heft 5 und 6) veröffentlicht Prof. Kruse-Bonn eine statistische Studie über die **Gesundheitsverhältnisse der Ärzte, Geistichen und Oberlehrer** im Vergleich mit denen anderer Berufe. Die Statistik aller Länder ergiebt für den ärztlichen Beruf eine hohe Sterblichkeit; nach den Erfahrungen der Gothaer Lebensversicherungsbank (1822—85) ist die Übersterblichkeit der Ärzte zwischen 21 und 45 Jahren 25,9 %, im Alter von 45 bis 60 Jahren 10,9 % und im höchsten Alter 5,1 %. Noch ungünstiger war die Mortalität der sächsischen Ärzte im Zeitraum von 1866 bis 1885, günstiger in Württemberg. Die Übersterblichkeit tritt besonders zu Tage bei den in

den ärztlichen Beruf eben Eingetretenen. Die Todesursachen waren vor allem akute Infektionskrankheiten, dann Erkrankungen des Nervensystems, des Herzens und der Blutgefässe, akute Krankheiten der Lunge und Selbstmord, während die Tuberkulose gegenüber der übrigen Bevölkerung verhältnismässig bedeutend zurücktritt.

So ungünstig die Lebensbedingungen der Ärzte, so günstig erscheinen die der protestantischen Gestlichen, während die katholischen Geistlichen wesentlich mehr und besonders im Alter abnorm hoch gefährdet sind. Die Elementarlehrer sowie die akademisch-gebildeten Lehrer stehen in den meisten Statistiken recht günstig. Auffällig ist die im Alter hervortretende hohe Sterblichkeit der Oberlehrer, welche vielleicht dadurch zu erklären ist, dass dieselben an der Spitze aller Berufe stehen in Bezug auf Krankheiten des Zentralnervensystems.

M. m. W.

Krankheiten.

— Über die Thätigkeit des **Pasteur-Institutes** in Paris im verflossenen Jahre liegt ein soeben erschienener Bericht vor. Danach wurden im Ganzen 1614 Personen behandelt, welche von wutverdächtigen Tieren gebissen worden waren; von diesen starben nur vier. Die Zahl der behandelten Personen hat seit 1866, in welchem Jahre das Institut eröffnet wurde, beständig abgenommen, hauptsächlich infolge der Eröffnung gleicher Institute in anderen Ländern. D. med. Woche.

— Ein Besteck für **Magenuntersuchung** bringt Dr. Schilling in Vorschlag (Münchn. med. W.) Dasselbe liefert die Firma Th. Schröter-Chemnitz. Es enthält das Instrumentarium, in bequemer Form, soweit es bei der Untersuchung der Lage, Grösse, Form und Inhalt des Magens in Frage kommt. Es besteht aus einem dauerhaften und leicht transportablen, 22 : 20 : 8 cm grossen Etui, das drei Abteilungen hat. In der grösseren liegt Magenschlauch mit Glaskanüle und Gummiansatz für Trichter, Gebläse und Aspirator, in der kleineren eine Flasche mit 100 ccm Inhalt, graduirt. Im letzten Fach befindet sich ein Gummigebläse zum Aufblasen des Magens. Daneben sind noch kleine Fächer vorhanden für Lacmus, Congo etc. Der Preis ist auf 4 ℳ festgestellt und als ein sehr mässiger zu bezeichnen.

— **Actol bei der Behandlung von Zahnwurzel-Abscessen.** Grossen Nutzen und Erfolg hat H. W. Moore, D. D. S. bei der Behandlung chronischer Abscesse der Zahnwurzeln mit Actol konstatieren können, während andere Heilmittel versagten. Seine Behandlungsweise ist folgende:

Er treibt mittels einer hypodermischen Spritze eine frisch bereitete Actol-Lösung (1 : 500) durch die Fistel-Öffnung gut in den Abscess hinein. M. glaubt, dass sich dies als ein wertvolles Mittel, nicht allein bei Erkrankungen erwähnter Art, sondern auch bei allen solchen bakterienartigen Ursprunges erweisen wird, welche in das Bereich der zahnärztlichen Behandlung fallen.

— Ein ständiger Ausschuss zum Studium der **Tuberkulose als Volkskrankheit** hat sich auf Anregung des Moskauer Professor Scherwinsky in Russland gebildet. Professor Scherwinsky hat den Vorsitz übernommen, während die übrigen Mitglieder aus Ärzten ersten Ranges bestehen.

— **Pharmacopoea oeconomica.** Folgende orginelle, zehn goldene Gebote von Dr. R. Landau-Nürnberg, übergeben wir gern einem grösseren Leserkreis:

1. Nicht immer muss man ein Rezept verschreiben;
   Auch anders lässt sich Krankheit oft vertreiben.
2. Eh' Du verschreibst, studier' die Arbeitstaxe!
   Das ist führwahr des Kostenpunktes Axe!
3. Die Taxe der Gefässe musst Du kennen,
   Soll man sorgfältig und gerecht Dich nennen.
4. Remissum vitrum muss man stets bemerken
   Bei wiederholten Apothekerwerken!
5. Benutze gern die Handverkaufsartikel,
   Sie helfen auch und sparen manchen Nickel.
6. Doch soll'n die Handverkaufsartikel bleiben,
   Musst Du nach Geldwert immer sie verschreiben!
7. Erprobte Mittel wählen, ist das Rechte!
   Denn alte Mittel sind nicht immer schlechte.
8. Bei neuen Mitteln halte Dich gebunden,
   Eh' Du verschreibst, die Preise zu erkunden!
9. Die fremden Spezialitäten meide,
   Bekannte sind es meist in neuem Kleide!
10. Doch niemals darfst am falschen Ort Du sparen —
    Das erste ist, das Wohl der Kranken wahren!

Krankenverpflegung, Krankenbehandlung.

— **Sanatorium Elgersburg im Thüringer Walde.** Durch Eintritt des Herrn Dr. med. Wiedeburg als Mitbesitzer kann die Anstalt jetzt das ganze Jahr offen gehalten und eine bis ins Einzelne gehende Kurkontrolle durchgeführt werden. An Stelle des früheren ökonomischen Socius Herrn Schluck, ist Herr Kanzler, langjähriger Besitzer der Hotel „Römischer Kaiser" zu Erfurt eingetreten. Im Jahre 1899 Frequenz 455 Patienten, davon geheilt 306, gebessert 137, nicht gebessert 12. Näheres bringen die Prospekte.

— In **Bad Warmbrunn** im Riesengebirge trat am 1. September eine allgemeine Preisreduktion ein. Die Kurtaxe beträgt nur noch 8 ℳ und auch die Wohnungspreise werden bedeutend ermässigt. Auf gleicher Höhe blieben jedoch die mannigfachen Veranstaltungen der Kurverwaltung, die geeignet sind, die Langeweile bei den zunehmenden Abenden zu bannen. Kurmusik und Theateraufführungen bilden ebenfalls angenehme Zerstreuungen, ebenso der herrliche Sportspielplatz, das Stelldichein der eleganten Welt. Dass der heilkräftige Kurort Warmbrunn auch von Erholungsgästen stark besucht wird, beweist die stattliche Ziffer von 11052 Pers., die in letzter Kurliste vom 16. August angemeldet wurde. Die Dauer der Saison erstreckt sich bis zum 1. Oktober.

— Nach den letzten uns zugegangenen Kurlisten betrug die Frequenz in

Soolbad Elmen	5476	Personen
Teplitz-Schönau	4462	„
Bad Reinerz	7990	„
Kurort Gleichenberg (Steiermark)	3884	„
Neu-Schmecks	1220	„
Landes-Kuranstalt Neuhaus b. Cilli	907	„

— Das **Ferropyrin als Haemostaticum** empfiehlt Dr. E. Toff-Braila (Rumänien), da es neben der prompten Wirkung ganz frei von jeder Ätz- und Reizwirkung ist.

Toff hat das Ferropyrin in Substanz bei Epistaxis, bei grossen Schnittwunden mit parenchymatöser Blutung

und bei unstillbaren Hämorrhagien nach ritueller Circumcision benutzt; nie hat ihn das Mittel im Stiche gelassen. Am häufigsten gebrauchte er das Ferropyrin in der geburtshilflichen und gynäkologischen Praxis. In 19 Fällen von profuser Menstruation hatte die Ferropyrinbehandlung keinen einzigen Misserfolg zu verzeichnen, unter 18 Fällen von Blutungen nach Abortus gelang die Stillung der Blutung 15 mal, bei 20 endometritischen Blutungen blieb die Wirkung des Ferropyrins nur ein einziges Mal aus. Auch bei puerperalen Blutungen und Haemorrhagien, welche durch Neubildungen (Carcinome, Myome) hervorgerufen waren, hat Toff mit diesem Haemostaticum ausgezeichnete Erfolge erzielt.

Verwandt wurde eine 15 bis 20 % Ferropyrinlösung, die mittelst der Braun'schen Spritze appliziert wurde.

(W. klin. Wochensch. 30/1900.)

— Als Ersatz des Moorbades empfehlen sich zum Gebrauch im Hause die **Moorextrakte,** wie sie von Heinrich Mattoni, Franzenbad hergestellt und versendet werden. Es wird unter behördlicher Kontrolle hergestellt, ein trockenes Extrakt, Moorsalz in Kisten à 1 kg und flüssiges Extrakt, Moorlauge à 2 kg in Flaschen. Beide Mengen entsprechen der normalen Dosis für ein Vollbad, können auch kombiniert, entsprechend weniger, gegeben werden. Das Salz löst man am besten in heissem Wasser und setzt die Lösung dem Badewasser unter Umrühren zu. Auch Mineralmoorerde selbst wird auf Wunsch versendet. Normale Menge für ein Vollbad 50 bis 75 kg, die man mit heissem Wasser anrührt und mit dem Badewasser noch heiss vermengt. Während die Steigerung des Gehaltes eines Moorbades an der Voluminosität der Moorsubstanz ihre zeitige Grenze findet, gestatten die Extrakte die Anwendung von Bädern von sehr hoher Konzentration und die genaueste Regulierung dieser letzteren selbst, ein für die Praxis nicht zu unterschätzendes Moment.

Dieser Nummer liegt ein Prospekt von **Th. Grieben's Verlag (L. Fernau) in Leipzig** über das Werk: „Breitenstein, Dr. H., 21 Jahre in Indien. Aus dem Tagebuche eines Militärarztes" bei, worauf wir unsere geehrten Leser noch besonders aufmerksam machen.

V) Personalien, Universitätsnachrichten, offene Stellen und Anzeigen.

Personalien und Universitäts-Nachrichten.

Niedergelassen haben sich die Herren DDr.: *Förster* in Aachen; Adolf *Mayer* in Augsburg; Adolf *Bühler* in Bechhofen, Bezirksamt Feuchtwangen; Axel *Krogh*, prakt. Arzt in Bobenhausen, Kreis Schatten; Karl Hans *Huss*, prakt. Arzt in Darmstadt; *Weber* in Delitzsch; Alfred *Gädecke*, Hans Max Oskar *Geitner*, Gustav Walther *Hausmann*, Wilh. Otto *Kaiser*, Franz Gustav Max *Lehmann*, Heinrich Rochus *Mehl*, prakt. Zahnarzt, Anton *Obermaier*, Heinr. Wilh. *Pfaff*, prakt. Zahnarzt, Hans Georg *Schlesier*, Heinr. Phil. Peter *Schmidt*, Walther Herm. *Schubert*, prakt. Arzt, Julius Wolfg. *Weichardt*, sämtlich in Dresden; Wilhelm *Weber* in Düdelsheim, Kreis Büdingen; Max *Hübrig*, prakt. Zahnarzt in Freiberg i. S.; *Karyes* in Giebichenstein, Saalkreis; Ehrich Herm. *Herford*, Assistenzarzt im 116. Inf.-Regt. komm. z. Univ. in Giessen; *Freund*, *Grüneberg*, *Kalberlach*, *Reich*. Walther *Schultze*, *Schwarzberg*, sämtlich in Halle a. S.; Richard Karl Louis *Lohse* in Hamburg; Karl *Finke* in Hammelbach, Kreis Heppenheim; Joseph *Peters*, Hilfsarzt an der Landesirren-Anstalt in Heppenheim; Ludwig *Morgenthau* in Hollfeld, *Günther* in Horb, Schwarzwaldkreis; Gustav Otto *Müller* und Rudolf *Thym*, beide in Kreischa bei Dresden; August *Schierbel* in Löbtau, Herm. *Geissler* in Lorsch, Kreis Bensheim; Eduard *Schneiderlin*, Assistenzarzt am St. Rochushospital in Mainz; Gotthold Alfr. Ed. *Mulert* in Meissen; Heinrich *Schlipp*, prakt. Arzt in Monsheim, Kreis Worms; Eduard *Hirt* in München; Hermann *Hahn*, Sally *Schönwald*, prakt. Arzt, Heinrich *Schwalb*, sämtlich in Bad Nauheim, Kreis Friedberg; Wilh. *Lehnert* in Niederlössnitz bei Dresden; F. *Chomse* in Peterhoff bei Melno, Kreis Schlochau; Christ. Friedr. Alb. Karl *Hesse* in Pirna; Franz *Herrmann* in Plaue a. H.; *Lahse* in Potsdam; Christ. Herm. Frz. *Lau* in Possendorf; Albert *Lauf* in Ragnit; Ernst Friedr. Rudolf *Berger* in Riesa; Karl *Kruse* in Weisser Hirsch bei Dresden; Oskar Willy *Zeese*, Assistenzarzt am städtischen Krankenhause in Worms.

Verliehen wurde den Herren DDr.: Stabsarzt a. D. Med.-R. Karl *Draudt* in Darmstadt der Titel Hofrat; San.-R. Herm. *Schlesinger* und San.-R. Franz Heinr. *Volborth* in Berlin, San.-R. Wilh. C. *Delhaes* in Charlottenburg und San.-R. Moritz *Wahl* in Essen der Titel Geheimer Sanitätsrat; sowie den Herren DDr. Hch. Wilh. *Hopff* in Attendorn, Jul. *Stachelhausen* in Barmen, E. Th. G. *Borchert*, Oberstabsarzt a. D. Hans *Buch*, J. O. S. *Krause*, Stabsarzt a. D. A. E. *Musehold*, Ernst *Vogt* und H. E. Th. *Weigelt* in Berlin, Alb. *Brunk* in Bromberg, B. F. W. *Andreä*, Theophil *Hellmuth* und Franz *Kanitz* in Charlottenburg, K. A. D. *Sartorius* in Dahlbruch, Adolf *Schramm* in Daun, C. G. F. *v. Brincken* und Karl *Vossen* in Düsseldorf, Jos. *Kretz* in Ehrenfeld, Herm. *Lothholz* in Erfurt, K. W. *Beil* in Frankfurt a. M., Stabsarzt a. D. Bahnarzt Rob. *Engel* in Friedland bei Waldenburg, Aug. *Kempa* in Gleiwitz, G. Th. A. *Schütz* in Gross-Lichterfelde bei Berlin, Kreis-Wundarzt C. *Zumwinkel* in Gütersloh, A. *Kronenberg* in Höhscheid, Ph. Fr. *Hinkelbein* in Kassel, R. H. *Baumeister* in Köln a. Rh., K. G. *v. Rossum* in Klewe, Karl *Erasmus* und Wilh. *Urfey* in Krefeld, Hugo *Burgmann* in Lennep, Karl *Kömstedt* in Lobberich, Jul. Em. *Schrey* in München-Gladbach, Theod. *Staub* und C. W. *Wirth* in Neunkirchen, F.

Bad Nauheim

Curanstalt Lindenhof

Kranken- und Reconvalescentenheim in der Nähe des Parks und der Bäder. Personal in Krankepflege ausgebildet. [2305

Besondere Berücksichtigung der Diät-Personenaufzug. — Ständige Nachtwache.

Prospekte auf Verlangen.

Dr. Wachenfeld.

KNOLL & Co., Ludwigshafen a. Rh.

ICHTHALBIN (Knoll)

(D. R.-P. — Wort geschützt)

[2339] geruch- und geschmacklose

Ichthyol-Eiweiss-Verbindung.

Beste Form für

innere Ichthyol-Anwendung

Appetitanregend — Ernährungsteigernd — Stuhlregelnd.

Rubinat — Dr. Llorach.

Natürliches spanisch. Bitterwasser

„nimmt unter sämmtl. Bitterw. durch ungewöhnlich hohen Salzgehalt den ersten Rang ein."

Dr. Bender und Dr. Hobein in München.

Dosis nur ein bis einige Esslöffel.

Consum 1898 über 1½ Millionen Gefässe

Erhältlich durch Mineralw.-Handlg., Droguisten u. Apotheker

Die Generalbevollm. für Deutschland etc. etc. [2197

Barbarino & Kilp in München.

J. *Rheins jun.* in Neuss, C. F. W. *Hufnagel* in Orb, H. J. *Gerhartz* in Rheinbach, Wilh. *Fiedler* in Siemianowitz, Karl *Däubler* in Spiekeroog, F. A. *Arlart* in Stallupönen, Emil *Neumeister* in Stettin, Theod. *Koerner* in Trebnitz, Albert *Fleischmann* in Uslar, Gustav *Forstmann* in Werden und Julius *Dithmar* in Wilhelmshaven der Titel Sanitätsrat.

Ernannt wurden die Herren DDr.: Sanitätsrat G. *von Hake* zum komm. Verwalter der Regierungs- und Medizinal-Ratstelle bei der Königl. Regierung in Marienwerder; Jos. *Schnitzler* in Bopfingen zum Distriktsarzt; B. *Frey* in Offenburg zum Bezirks-Assistenzarzt; Divisionsarzt A. H. *Brodführer* in Magdeburg zum General- und Korpsarzt; Assistenzärzte Alfred *Gassert* in Landau und *Bischoff* in Leipzig zu Oberärzten.

Versetzt wurden die Herren DDr.: Oberstabsarzt Alb. Deutsch von Altenburg nach Halle a. S.; Stabsärzte E. Peiffer von Celle nach Freiburg i. Br., Joh. Giese von Perleberg nach Brandenburg, P. H. Mersmann von Glatz nach Wesel; Oberarzt *Ramin* von Pless nach Altona; Assistenzarzt Max Krahn von Darmstadt nach Ostasien zum Feldlazareth; Volontärarzt Emil Eisenstuhl, ebenfalls von Darmstadt nach Ostasien zum Feldlazareth; Kreisphysikus Rudolf Balzar von Heddessdorf nach Neuwied; Kreisphysikus Otto Hassenstein von Hoyerswerda nach Sagan und Kreis-Assistenzarzt Adolf Schwan von Gedern nach Darmstadt.

Verzogen sind die Herren DDr.: Ferdinand Becker von Aachen unbekannt; E. F. W. Ludwig von Althaldensleben nach Ratzeburg; Richard Gutzeit von Altona nach Berlin; Gust. Strubel von Assenheim nach Mannheim; Augustin Hartmann von Bendorf unbekannt; Rhein nach Gützkow und Jul. Wagner nach Spandau, beide von Berlin; Hagen von Betsche nach Pless (Oberschl.); Rud. Uhl von Blieskastel nach Jordanbad bei Biberach; J. Georg Lippmann von Böhla unbekannt; Stabsarzt Seydel von Breslau nach Schleswig; Max Paul Ritter von Brockwitz bei Freiberg i. S. nach Meissen; Ad. Beume nach Hannover, Arnold Heinichen nach Wolffenbüttel, Möckel nach Beedenbostel, Oscar Rumpel nach Berlin, sämtlich von Celle; Baum nach Halle a. S. und Merkel unbekannt, beide von Danzig; Georg Höltering nach Leipzig und Otto Reissner nach Bad Nauheim, beide von Darmstadt; Otto Henne von Dettlingen nach Rosenfeld; M. O. Giebler nach Dippoldiswalde und Wilh. Lechla unbekannt, beide von Deuben; Ch. H. W. Bültmann, R. A. Grossmann, Karl Paul Heinze, Richard Lehmann, Ernst Mayer, Karl August Römer, M. E. Sauer, Fritz Albin Schanz, K. M. A. Stolpe und E. G. Stumme von Dresden unbekannt; Fritz Dumstrey von Erfde unbekannt; Moritz Müller von Falkenburg nach Waldenburg; Julius Räcke von Frankfurt a. M. nach Tübingen; Alb. Fleischer von Göttingen nach Hamburg; L. Rosenthal und Scharfenberg unbekannt, Selberg nach Altona, alle drei von Greifswald; Jos. Deutsch unbekannt, Fuchs nach Rybnick, Geissler unbekannt, Reinhold Grässner nach Wilhelmsburg, Wilh. Kautsch nach Freiburg i. Br., Meitzen nach Rybnick, Karl Neck nach Chemnitz, Egon Tomasczewski unbekannt, Wilh. Zeroni unbekannt, sämtlich von Halle a. S.; Heinr. Freudenthal von Hassfurt nach Schlüchtern; Karl Textor von Heppenheim nach Hofheim; Bernhard Weigandt van Homberg a. d. O. unbekannt; O. F. A. Klietsch von Kissingen nach Aschaffenburg; Ernst Lutz von Köln nach Worms; Arthur Fränkel von Körlin nach Berlin; Paul Wieczorek von Kosel nach Zippnow; Otto Schneider von Kreiensen nach Göttingen; Hugo Michelsohn von Kreischa unbekannt; Georg Langermann von Lampertheim nach Gedern; Wilh. Meitzen von Langenhagen unbekannt; Otto Apelt nach Reideburg bei Halle a. S., Sentowsky nach Oppeln, beide von Leipzig; Hermann Petzold von Löbtau unbekannt; Wilh. Scheffer von London nach Bad Nauheim; Steinhausen von Lübbecke nach Berlin; Wiegand von Mainz nach Vogelsang bei Gommern; Wilh. Miller von Markdorf nach Friedrichshafen; Stabsarzt Servé von Meiningen nach Marburg; Karl Eduard Netter von Meissen unbekannt; Friedr. Jahn von Mülhausen i. E. nach Lübeck; Benking von München nach Herne; Morschbach von Obernjesa unbekannt; Julius May von Oppeln unbekannt; Wilhelm Thiele von Quernheim nach Hooksiel; J. K. F. Kahl von Ratzeburg nach Sandesneben bei Lauenburg; Kreft von Rummelsburg i. P. nach Gransee; Th. Rosenberg von Salzwedel nach Könitz; Heinr. Beckmann von Schaffhausen nach Niederzissen; Brunke von Schleswig nach Uchtspringe; W. Becker von Schönnewitz unbekannt; Jac. Jung von Steinbach nach Darmstadt; Friedr. Nitzelnadel von Stendal nach Brockwitz; Lüderitz von Strassburg i. E. unbekannt; Friedrich Burmester von Sude bei Itzehoe nach Niendorf; P. F. Träger von Thonberg nach Dresden; Konstantin Hülsmeyer von Weinböhla bei Dresden uncekannt; H. Busch von Wiedenbrück nach Lemgo; Jänicke nach Körlin, Wolf unbekannt, beide von Wilhelmsburg; Robert Härtling von Wittenberge nach Heldrungen; Otto Hubert von Zoppot nach Wieck a. W.; Mayer von Zweibrücken unbekannt; sowie die prakt. Aerzte: Petersen von Berlin nach Greifswald; Bernhard Greisert von Buchholz nach Charlottenburg; Karl Eps unbekannt, Wilhelm Schreiber nach Oppeln, beide von von Halle a. S.; Alois Homeyer von Harsum nach Kissingen; Aug. Nebelthau von Marburg nach Halle a. S.; Karl Martini von Osterihlienworth nach Buchholz; Albr. Burdach von Spandau nach Dan-

„APENTA“
Das Beste Ofener Bitterwasser.

Bericht

aus der Klinik des

Geheimraths Professor Gerhardt.

„Die Resorption der stickstoffhaltigen Körper war eine ausreichende und die Verminderung während der Hauptperiode Angesichts der abführenden Eigenschaft des **Apenta** Wassers eine unerhebliche.“

„Die Verwerthung des mit der Nahrung zugeführten Fettes war etwa so, wie wir sie bei einem Gesunden hätten erwarten können. Die Verminderung während der Brunnenperiode muss als geringfügig bezeichnet werden.“

„Wie hiernach—unter Berücksichtigung der consumirten Nahrung und ihres Calorienwerthes—zu erwarten, war die Stoffzufuhr eine durchaus hinreichende. Das geht auch aus dem positiven Ausfall der Stickstoffbilanz hervor.“

„Es ist somit in unserem Falle gelungen, **eine Fetteinschmelzung des Körpers ohne Schädigung des Eiweissbestandes zu erzielen.** Fügen wir noch hinzu, dass das Befinden der Patienten in keiner Weise litt, so kann der Verlauf der Cur als ein zufriedenstellender bezeichnet werden.“

„Berliner Klinische Wochenschrift“, 22. März 1897

„Es ermöglicht die Constanz des Apenta Wassers nicht nur eine vorübergehende Darreichung als Abführmittel, sondern ein derartig brauchbares Wasser ist für längere Trinkcuren zur Regulirung des Stoffwechsels bei den verschiedenartigsten Erkrankungen, bei Fettleibigkeit, chronischen Obstipationen, Stauungen im Pfortadersystem, Hömorrhoidalleiden als besonders geeignet zu empfehlen.“

Geheimrath Prof. Oscar Liebreich, Berlin,
„Therapeutische Monatshefte“, Juni 1896.

Eigenthümerin und Brunnendirection
„APENTA“ ACTIEN-GESELLSCHAFT, BUDAPEST, UNGARN.

2336

Käuflich bei allen Apothekern, Drogisten und Mineralwasser-Händlern.

☛ Analyse und Proben auf Anforderung von dem Herrn Samuel Ritter in Leipzig. ☚

zig; Fritz Henkel von Wildemann unbekannt und die praktischen Zahnärzte Arthur Meyer von Hamburg unbekannt und Moritz Kaatz von Mainz nach Magdeburg.

Verabschiedet wurden auf eigenes Ersuchen: Ober-Med.-R. Direktor E. F. Zeller in Winnenthal und Bezirksarzt Ludw. Schmahl in Kirchheimbolanden.

Gestorben sind die Herren DDr.: Oberstabsarzt Wilh. Weber in Aachen; Karl Meeh in Barmen; Sanitätsrat Gustav Mack in Braunschweig; Herm. Wittzack in Frankfurt a. M.; Ferd. Falkson in Königsberg i. Pr.; P. Knabe in Liebenburg-Lewe; W. E. W. Schow in Neustadt i. H.; Gg. Teufel in Pretoria; Bahre in Rabber; Ludw. Schäfer in Schaafheim; Rud. Brockmann in Schönberg in Schl.; G. M. Fries in Tondern; San.-R. F. O. G. Hachtmann in Weissenfels; Sanitätsrat K. W. Müller in Wiesbaden; Bezirksarzt Julius Röder in Würzburg; R. G. Otte in Zahna; Kreiswundarzt Christian Bernius in Michelstadt; Assistenzarzt Küster in Wiesbaden und Zahnarzt Haase in Wismar.

Die Herren Ärzte werden gebeten, dem „Reichs-Medizinal-Anzeiger" (Leipzig, Reudnitzerstrasse 21) jede Veränderung betr. Wohnung, Stellung, Rang und Titel zur kostenlosen Veröffentlichung mitzuteilen.

— Baltimore. Der a. o. Professor der Anatomie Dr. J. M. Rowland wurde zum Professor der Geburtshilfe, Dr. J. W. Lord zum a. o. Professor der Anatomie ernannt.

— Berlin. Der Privatdozent der Physiologie Dr. Adolf Loewy wurde zum Professor ernannt.

— Chicago. Dr. C. D. Westcott wurde zum ausserordentlichen Professor der Augenheilkunde am Rush medical college ernannt.

— Dublin. Sir William Stokes, Professor der Chirurgie, ist gestorben.

— Göttingen. Prof. Dr. Rosenbach erhielt den Charakter als Geheimer Medizinal-Rat.

— Grenoble. Dr. Perriol wurde zum Professor der chirurgischen Pathologie und operativen Medizin an der medizinischen Schule ernannt.

— Leipzig. Ausserordentlicher Professor Dr. med. Hagen feiert im nächsten Monat sein 50jähriges Doktorjubiläum.

— New Haven. Dr. Ch. Bartlett wurde zum Professor der pathologischen Anatomie an Stelle des emeritierten Professors Dr. M. White ernannt.

— Rennes. Dr. Bodin wurde zum Professor der pathologischen Anatomie und Bakteriologie an der medizinischen Schule ernannt.

— Tübingen. Dem ordentlichen Professor Dr. Siemerling wurde die nachgesuchte Dienstentlassung auf den 1. April 1901 bewilligt.

Offene Stellen.

Fabrik-Arzt.

Von grösserer süddeutschen Papierfabrik wird per sofort ein tüchtiger Arzt, der die Berechtigung zur Führung der Handapotheke besitzt gegen ein Fixum von 3000 M. und freier Wohnung gesucht. Gelegenheit zu guter Privatpraxis ist vorhanden.
Offerten unter **No. 2506** d. d. Exp. d. Blattes erbeten.

Für das Bergmanns-Krankenhaus in **Algringen** wird für sofort ein

Assistenzarzt gesucht.

Gehalt Mk. 1200 p. a. bei freier Station. Verpflichtung auf ein Jahr. Kündigungszeit 3 Monate. Meldungen unter Beifügung der Zeugnisse, des Lebenslaufes und der Photographie an den leitenden Arzt Dr. med. **Voelckel** in **Algringen.** [2502

Bendorf a. Rh. Assistenzarzt für die Dr. Erlenmeyer'sche Heilanstalt. 1500 M. pro anno und freie Station. Verpflichtung auf 1 Jahr.

Bekanntmachung.

Bei dem kommunalständischem Landkrankenhause dahier sind zum 1. October cr. 2 **Assistenzarztstellen** neu zu besetzen. Baarvergütung 300 Mark bis 600 Mark, steigt bis 900 Mark, neben vollständig freier Station im Werthe von 600 Mark. Verpflichtung auf 1 Jahr. Bewerber wollen curriculum vitae nebst Angabe der Confession, Approbation und etwaige Zeugnisse über bisherige ärztliche Beschäftigung an den Unterzeichneten einreichen. [2497

Fulda, den 14. August 1900.
Der Direktor des Landkrankenhauses
Dr. Schneider, Sanitätsrath.

Xeroform

Bester und billiger Ersatz für Jodoform.

Im Gebrauch geruchlos, ungiftig selbst bei innerlicher Darreichung grosser Dosen als Darmantisepticum. Ausgesprochen schmerz- und blutstillend, nicht reizend, kein Ekzem erzeugend. Desodorisiert selbst jauchige Secrete, wirkt eminent austrocknend und reduciert die Eiterproduction auffallend schnell. Wirkt in manchen Fällen zwar weniger stark granulierend als Jodoform, übertrifft aber Jodoform und alle anderen Mittel eminent in epithelbildender Wirkung. Von spezifischer Wirkung bei ulcera mollia, ulcus cruris, allen nässenden Ekzemen u. s. w. Frische Wunden heilen per primam und alle Autoren haben abgekürzte Heilungsdauer constatiert. Infolge der Ungiftigkeit und schmerzstillenden Wirkung von grossem Vorteil in der Gynäkologie und bei Brandwunden. Bei chronischen nässenden Ekzemen (Intertrigo etc.) genügt einfaches öfteres Einreiben mit Xeroform-Wattebausch. Bäder und Verbandstoffe werden dabei vollständig erspart. [2331

Proben und Litteratursammlung kostenfrei durch
Chemische Fabrik von Heyden.
Radebeul-Dresden.

Sanguinal

repräsentirt die physiologisch wirksamen Blutbestandtheile und ist von ganz überraschender energisch blutbildender Wirkung bei Chlorose und anderen anaemischen Zuständen; bewährt bei Skrophulose, Rachitis und unentbehrlich während der Rekonvalescenz. Sanguinal regt den Appetit an, befördert die Verdauung und schliesst jede Belästigung des Magens aus.

Pilul. Sanguinal. Krewel cum Chin. mur. 0,05 gr.

Ganz vortrefflicher Ersatz für Ferrum lacticum. Die Pillen werden leicht assimilirt und sind insbesondere bei Schwächezuständen nach Excessen und Infektionskrankheiten aufs Wärmste zu empfehlen.

Pilul. Sanguinal. Krewel cum Extr. Rhei 0,05 gr.

Für alle Fälle von Chlorose und Blutarmuth, die mit Darmträgheit und Atonie der Verdauungsorgane einhergehen, ganz besonders geeignet.

Litteratur und Proben gratis und franco [2441

Apotheker **Krewel & Co.,** Fabrik chem.-pharm. Präparate, **Köln a. Rhein.**

An der Grossherzoglichen Irrenanstalt und psychiatrischen Universitäts-Klinik Gehlsheim bei Rostock i. M. ist zum 1. Oktober d. Js. die Stelle eines **2. Hülfsarztes** zu besetzen. Bezüge: freie Station I. Classe und 1200 M. baar. Bewerbungen sind unter Anschluss der erforderlichen Zeugnisse und einer Schilderung des bisherigen Lebenslaufes zu richten an den Unterzeichneten.

Gehlsheim bei Rostock, 5. IX. 1900.

2505] Ob. Med.-Rath Professor **Dr. Schuchardt.**

Herrischried im Schwarzwald. Niederlassung eines **Arztes** erwünscht. Handapotheke, Staats- und Gemeindezuschuss 1580 M. Meldungen an Herrn Bürgermeister Matt.

Assistenzarzt auf längere Zeit gesucht. Meldungen mit Gehaltsansprüchen erbeten.

Lehre (Braunschweig). Dr. med. **K. Görtz.**

Mülheim am Rhein. Katholischer Assistenzarzt zum 1. Oktober cr. für das Drei Königenhospital gesucht. 600 M. und freie Station.

Plauen i. V. Zwei Assistenzärzte für das Stadtkrankenhaus gesucht. 750 M. und völlig freie Station. Meldungen mit Zeugnissen an den Oberarzt Sanitätsrat Dr. Wernicke.

An der Grossherzoglich Mecklenburgischen Irrenanstalt **Sachsenberg** bei **Schwerin** ist die **Stelle eines Assistenzarztes** zu besetzen. Gehalt je nach Vorbildung 1200 bis 1600 M. für das Jahr bei freier Station I. Klasse. Meldungen evangelischer Bewerber werden unter Beifügung eines Lebenslaufes und etwaiger Zeugnisse an die Direction der Anstalt erbeten. [2495

Wiesbaden. Vol.-Arzt für die Augen-Heilanstalt für Arme. Meldungen an die Direktion, Wiesbaden, Elisabethstrasse 9.

Wilhelmsheim bei Oppenweiler C.-A. Backnang. Assistenzarzt für die Volksheilstätte für sofort gesucht. Gehalt vorläufig 900 M. und freie Station. Meldung mit Zeugnissen etc. an die Volksheilstätte Wilhelmsheim.

Antiquarische Litteratur.

Angebotene:

Behring, Geschichte der Diphtherie. 1893. Br.
Klebs, allgem. Pathologie oder die Lehre von den Ursachen und Wesen der Krankheiten. I u. II.
Obersteiner, Anleitung b. Studium des Baues der nervösen Centralorgane.
Oppenheim, Lehrbuch d. Nervenkrankheiten. 1894.
Schultze, Lehrbuch der Nervenkrankheiten.
Blätter für klin. Hydrotherapie. I—VI.
Boas, Magen- u. Darmkrankheiten.
Eichhorst, klin. Untersuchungsmethoden. 1896.
Erb, Electrotherapie. 2. A.
Finger, die Syphilis.
Frerichs, Leberkrankheiten.
Graefe's Archiv.
Handbuch der Gynäkologie hrsg. von Veit. 3 Bde.
Lesser, Haut- und Geschlechtskrankh. N. A.
Orth, spec. patholog. Anatomie. Komplett.
Sachverständigen-Zeitung. 1895 bis 1899.
Vierordt, Diagnostik. 5. A.
Virchow's Archiv f. pathol. Anatomie. Bd. 1—146.
Virchow, Geschwülste.
Wochenschrift, wien. klin. I—XII.
Zeitschr. f. orthop. Chirurgie.
Zeitschr. f. Psychiatrie. 1—37.

Gesuchte:

Annals of surgery. Vol. I.—XII.
Archiv f. Augenheilkunde.
Archiv f. Verdauungskrankheiten. I—V.
Bamberger, Herzkrankheiten.
Billroth & W., chirurg. Pathologie und Therapie.

Hunyadi János
DAS BESTE NATÜRLICHE BITTERWASSER
EIN NATURSCHATZ VON WELTRUF. MILD, ZUVERLÄSSIG.
BESITZER: ANDREAS SAXLEHNER, BUDAPEST, K. u. K. HOFLIEFERANT.

Sanatorium Bad Kreischa
bei Dresden.

für Nerven- und Stoffwechselkranke. Zweiganstalt für Minderbemittelte und Mitglieder von Krankenkassen, Berufs-Genossenschaften und Versicherungsanstalten.

Prospecte gratis. Dr. med. **Bartels**, leit. Arzt u. Besitzer.

An der **Provinzial-Irren- u. Idiotenanstalt zu Kosten** — Bez. Posen — ist sofort die **Hilfsoberwärterinstelle** mit einem Anfangsgehalt von 350 Mk bei freier Station II. Klasse zu besetzen.

Unverheirathete Bewerberinnen wollen sich unter Einsendung ihres Lebenslaufes und ihrer Zeugnisse baldigst melden bei der Direktion der Anstalt. [2503

Medicinische Autoritäten

empfehlen Hartmann's gestr. Gesundheits- u. Umstands-Corsets sowie Umstands-Leibbinden, Marke „Frauenlob". Neuheit: Corset für Magenleidende ohne Stahleinl. Anf. n. Maass. Preisl. d. CARL & B. HARTMANN, Mühlhausen, Th.

Morphium- und dergl. **Kranke.**
Schonende Entziehung. [2462
Dr. Fromme, Stellingen (Hamburg).

Gummiartikel, feinste französische **Fischblasen** etc., alle **antikonzeptionellen Neuheiten.** Illustr. Preisliste franko. Den Herren Aerzten hoher **Rabatt.**
G. Engel, Berlin 96, Potsdamerstr. 131.

Bad Wildungen
für Harnleidende jeder Art. [2474
Georg Victorquelle und **Helenenquelle** erhalten Aerzte **für den eigenen Gebrauch** zum Selbstkostenpreise.
Fürstliche Wildunger Mineralquellen, A.-G.

Dr. Römplers Sanatorium f. Lungenkranke
zu **Görbersdorf** in Schlesien, seit 1875 unter der ärztlichen Leitung **Dr. Römpler's.**

Sommer- und Winterkur.
Therapie den neuesten klinischen Erfahrungen entsprechend.

Specialbehandlung für **Kehlkopf-, Nasen- und Ohrenleiden.** [2435

Kurhaus und **Villen** mit besten hygienischen Einrichtungen. Hochdruckwasserleitung, Wasserheizung, elektrische Beleuchtung. Wintergarten, Douchen und Bäder, Colonnaden und Wandelbahn inmitten des Anstaltsparkes. Terrain 368 Morgen mit 115 Morgen Wald.

Windgeschützte grosse **Liegehalle** zur **Freiluftkur** in direkter Verbinduug mit dem Kurhause.

Bahnstationen: Friedland Bez. Breslau Linie Breslau—Prag 4 Kilometer von Görbersdorf entfernt. Dittersbach Schl. Gebirgsbahn 14 Kilometer von Görbersdorf entfernt Linie Berlin—Glatz.

Duschgangswagen: Berlin—Görlitz ab Görlitzer Bahnhof. Illurtrirt. **Album** und **Prospekt** durch

Dr. Römpler, dir. Arzt.

Aus dem Quellniederschlage der Schwefelquellen des Königl. Bades Nenndorf und aus neutraler Seife wird durch Piliren hergestellt

die Nenndorfer Schwefelseife.

Seit Jahren bewährt als bestes kosmetisches Mittel bei unreiner Haut, sowie als Heilmittel bei nässenden und trocknen Ausschlägen und Flechten. Zur Unterstützung der Inunctionskur empfohlen. [2378

Z. h. i. Apotheken u. Drog., ev. d. Apoth. A. Jacobi, Bad Nenndorf b. Hannover.

„Locher's Antineon"
gesetzlich geschützt.

gegen **Gonorrhoe** und **Blasenleiden.** — Innerlich unschädlich und sicher! (Auch Prophylactic.) Vielfach ärztl. geprüft und sicher u. unschädlich befunden! Kein Santal- oder Copaiv-Präparat! (20 sars 10 port. 10 ver.)

Proben an die Herren Aerzte gratis.

Alleiniger Fabrikant:
A. Locher, Pharmac. Laboratorium, **Stuttgart.**

Dr. Schmey's

Peru-Cognac

„Perco."

Die Wirksamkeit von 50,0 gr. bestem Peru-Balsam (mit mindestens 10 % reiner Zimmtsäure) in 1 Liter Cognac. Anwendung bei allen Lokalisationen der Tuberculose insbesondere bei

Lungentuberculose.

Preis 7 Mk. die Literflasche.
Dallmann & Co. in Gummersbach (Rheinland).

Kaiser Friedrich Quelle
OFFENBACH A. MAIN.

„Cito, tuto, jucundo"
ist das allgemeine ärztliche Urtheil über die mit dem **Natron-Lithion-Wasser** unserer Quelle erzielten Heilwirkungen bei Behandlung des **Harn-Apparates, von Steinleiden, Gicht, Rheumatismus** sowie allen **Störungen der Luft- und Verdauungswege.**

Harnsäure lösende u. harntreibende Wirkung.

Angenehmer milder Geschmack. **Vom schwächsten Magen vertragen.** Mit Kohlensäure verstärkt, unentbehrliches Tafelgetränk für Gichtleidende. — Literatur sowie Gratisproben gerne zur Verfügung. Den Herren Aerzten berechnen wir Vorzugspreise.
Erhältlich in den Mineralwasserhandlungen und Apotheken.

Pilulae roborantes Selle,

organisch-animalisches Eisenpräpar., empfehlen bei allen, durch **nicht** normale Blutbildung veranlassten Krankheitserscheinungen. Depôts **Berlin, Schering's Apotheke, Leipzig, Engel-Apotheke.** Nach Orten, an welchen die Pilulae roborantes Selle nicht zu haben sein sollten, postfrei zu Original-Preisen von der **priviligierten Apotheke** in **Kosten, Provinz Posen,** zu beziehen. 2387

Sanatorium DDr. Frey-Gilbert, Baden-Baden. [2418

Das ganze Jahr geöffnet. Auskunft und Prospecte durch die Aerzte

---

Medicinischer Verlag von Georg Thieme in Leipzig.

1901

Reichs-Medicinal-Kalender

Begründet von Dr. **P. Börner.**

Zwei Theile nebst Beiheft.

5 Mark.

[2482]

Ersatz der Martin'schen

Allein ächt wenn mit rotem Seitenstreifchen u. in nebenstehender Aufmachung. Seit langen Jahren empfohlen und erprobt von hervorragenden Autoritäten. Musterabschnitte, Preise grätis und franco vom Fabrikanten

Julius Ausbüttel, Düsseldorf.

Dr. Emmerich's Heilanstalt für Nervenkranke. B.-Baden. Gegr. 1890.

Gänzl. beschwerdenfr. Morphium- etc. Entziehung.

Sofortiger, absolut gefahrloser Ersatz jeder Dosis, ohne Rücksicht auf Dauer der Gewöhnung. Sofortiger Fortfall von Morphium und Spritze. Dauer der ohne Verlangen nach Morphinm und ganz ohne Beschwerden verlaufenden Kur etwa 4 Wochen. Ausführl. Prospect u. Abhandlungen kostenlos. (Geisteskranke ausgeschlossen).

Dirig. Arzt: **Dr. Otto Emmerich.** **2 Aerzte.**

Zur Behandlung
des acuten
Gichtanfalles

sowie aller anderen durch harnsaure Diathese bedingten Beschwerden ist

„Sidonal"

das klinisch und wissenschaftlich best erprobte Mittel.

Tägliche Dosis im Anfall 5 Gramm mindestens.

Litteratur steht kostenlos zu Diensten.

Benno Jaffé & Darmstaedter, Lanolinfabrik
MARTINIKENFELDE.

Ostseebad **Misdroy.** Winterkurort
Erholungshaus Dünenschloss.

Christl. Sommerhospiz; klimatisches Winterkurh.; nahe dem Strand, Warmb. u. Wald. Bad i. H. — Bek. aufmerks. u. liebev. Pflege. Winters auch **Haushaltungss hule.** Näheres durch die Hausmutter Frl. **E. Quistorp.** [2377

Inselbad bei Paderborn

Sanatorium f. chronische Leid. all. Art besond. für **Nervenleiden, Asthma** und verwandte Zustände (Emphysem, Bronchialk., Folgen v. Influenza, Hals- und Nasenleiden.) **Vorzügliche Heilerfolge.** 30 Morgen Park, Centralheiz. Elektr. Licht. Prospecte frei. **Die Direction.**

Tablettes Fontaines

Erste u. einzigste hygien. Neuheit mit nachfolgenden Eigenschaften
Frei von Fett!
Absolut sicher!
Garantiert unschädlich!
Den Herren Aerzten steht gratis Muster zur Verfügung. [2445
E. Hammerschmidt, Siegburg.

Kalle & Co., chem. Fabrik, Biebrich a. Rh.
Abtheilung für pharmaceutische Präparate.

Hetol u. Hetokresol

Präparate zur Behandlung der Tuberkulose nach Prof. Dr. Landerer. **Hetol-Injectionen**, 1 u. 5%, sterilisiert, unbegrenzt haltbar.

Orexin-Tannat

Bestes Stomachicum völlig geschmacklos, prompt wirkend gegen **Appetitlosigkeit, Hyperemesis gravidarum und Erbrechen** nach Chloroformnarkosen. **Orexin-Tabletten und -Chocolade-Tabletten** zu 0,25 gr.

Dormiol

Promptes **Schlafmittel** in Dosen von 0,5 bis 3,0 gr. Dem Chloralhydrat an Wirkung gleich ohne dessen Nachtheile. Keine Nebenwirkungen beobachtet. **Dormiol-Kapseln** zu 0,5 gr.

Jodol

Bester Jodoformersatz, geruchlos und nicht giftig. Gegen syphilitische Erkrankungen aller Art, auch mit besonderem Erfolge (Dose 0,4—2,0 pro die) als Ersatz des Jodkaliums innerlich angewendet.

Menthol-Jodol

Besonders geeignet zu Insufflationen in der rhino-laryngologischen Praxis.

Metakresol

synthet. „Kalle", aus Naphtalin, völlig frei von Isomeren, stärkste bactericide Wirkung bereits in 1—2 procentiger Lösung, geringste Giftigkeit, greift die Haut nicht an.

[2347

—: Literatur gratis u. franco. :—

Dr. Theinhardt's Lösliche

Kindernahrung.

(Hergestellt aus Milch, Weizen, Malz, Zucker.)
Bewährt seit 10 Jahren bei normaler und gestörter Gesundheit der Säuglinge.
Von Autoritäten empfohlen als:
Rationellste Ergänzung der verdünnten Kuhmilch.
Leichtverdaulich durch Löslichkeit u. minim. Stärkegehalt.
Knochenbildend — durch seine Nährsalze; [2456
(circa 2% Kalkphosphat und 1·5% Phosphorsäure.)
Diätet. Therapeutik. bei Rhachitis, Scrophulose u. Cholera infantum.
Preis der Dose Mk. **1.20** (300 g) u. Mk. **1.90** (500 g Inh.).

Hygiama

Seit 1891 klinisch vielf. erprobtes **diätetisches Nähr- u. Stärkungsmittel.**
(Hergestellt aus Milch, Malz, Weizenmehl, Zucker u. Cacao.)
Wegen seiner Leichtverdaulichkeit und hohen Nährkraft indicirt bei:
Magen- und Darmleiden, Anämie, Chlorose, Nervosität, Hyperem. gravid., Thyphus abdom., künstl. Ernährung, Scrophulose, Lactation, Reconvalescenz, Carcinom.
Preis der Dose M. **1.60** (300 g) u. M. **2.50** (500 g Inh.).
Vorrätig in den meisten Apotheken und Drogerien.
= Beide Präparate sind seit Jahren in vielen Kinderkliniken, Krippen, Spitälern und Sanatorien ständig im Gebrauch. =
Wissenschaftl. Urteile, Analysen und Gratismuster durch
Dr. Theinhardt's Nährmittel-Gesellschaft Cannstatt (Württbg.).

Farbenfabriken
vorm.
Friedr. Bayer & Co.,
Elberfeld.
Pharmaceut. Abtheilg.

Somatose

Hervorragendes
Kräftigungsmittel
für fiebernde Kranke, Schwächliche, Reconvalescenten; wirkt in hohem Masse appetitanregend.

Dosis: für Kinder ½—3—6 gr. täglich.
für Erwachsene 6—12 gr. täglich.

2357]

Tannigen

prompt wirkend bei chronischer u. acuter Enteritis speciell der Kinder.

Dosis: 0,25—0,50 4 bis 6 mal täglich.

Trional

Sicheres Hypnoticum.

Anfangsdosis 1,5 gr. bei weiterem Gebrauch 1 gr. stets mit warmer Flüssigkeit (Milch) zu nehmen.

Lycetol

Specificum gegen **Gicht, chron. Gelenkrheumatismus.**

Dosis: 1,0—1,5 gr. 2 mal täglich.

Jodothyrin

die wirksame Substanz der Hammelschilddrüse.

Ind.: **Struma, Obesitas, Mixœdem, rheum. Affectionen.**

Übl.Dosis f.Erwachs. 0,50—2 gr. tägl., f. Kind. 0,30—1 gr. tägl.

Sonnenbäder

hat man kostenlos auf
flachen Dächern
aus den echten **ANDERNACH's** Asphalt-Steinpappen aus der Fabrik von A. W. Andernach in Beuel a. Rhein.
Anleitung und Muster postfrei und umsonst.

Durchgebrannt

war bei einer Probe ein Zinkdach dreimal so schnell als ein Schieferdach und fünfmal so schnell als ein Asphaltpappdach.
Dauerhafte, dichte Dächer stelle man aus den echten **ANDERNACH's** Asphalt-Steinpappen aus der Fabrik von A. W. Andernach in Beuel am Rhein her.
Anleitung und Muster postfrei und umsonst.

Vegetabile Milch

(Pflanzenmilch)

Dr. med. Lahmann's vegetabile Milch löst vollkommen „die Aufgabe, die Thiermilch (Kuh- oder Ziegenmilch) zu einem **vollwerthigen** Ersatz der Mutttermilch zu machen.

Dr. med. Lahmann's vegetabile Milch bildet der Kuhmilch zugesetzt, **ein wirkliches** beim **jüngsten Säuglinge** sofort **anwendbares Ersatznährmittel für mangelnde Muttermilch.** [2360

Dr. med. Lahmann's vegetabile Milch kostet die Büchse Mk. 1,30 und reicht für 8 Tage. Tausende Anerkennungsschreiben von Aerzten und Müttern.

Dr. med. Lahmann's vegetabile Milch ist käuflich in allen Apotheken, sowie besseren Droguen- und Colonialwaarenhandlungen. Man verlange Gratis-Broschüre von den alleinigen Fabrikanten.

Gesundheit ist Reichthum — Fabrik-Marke

Beim Kaiserl. Patentamte sub Nr. 3163 eingetragene Schutzmarke.

Hewel & Veithen in Köln a. Rh. und Wien.

Lyncke's Eisenalbuminat

[2409

Völlig neutrales und billigstes Eisenmittel.

Proben gratis.

H. Lyncke, Apotheker, Cöpenick.

Schutz-Marke

Thymmel Hass

(Extr. Alujmi c. Mel.) [2368

Specificum gegen Keuchhusten.

Zu beziehen in Flaschen mit Gebrauchsanweisung durch die Apotheken.
Prof. **Fischer I,** Strassburg, schreibt: 20. IV. 99. „Ich finde das Thymmel sehr gut. Alle Kranken loben es und sind zufrieden."
Kgl. priv. Apotheke Alt-Landsberg b. Berlin.

Es liegt im Interesse

unserer geschätzten Kunden, jetzt zu **billigen Fabrikpreisen** einzukaufen, da hohe Preise bevorstehen!

C. M. Schladitz & Co., Seifenfabrik u. Versandtgeschäft, **Prettin a. Elbe** liefern noch **franco** jed. Bahnstat. **ohne Kistenberechnung** an Jedermann

Netto 25 Pfund feinste Waschseifen, 6 Sorten gemischt, für 6 Mk. 40 Pfg.
do. 100 do. do. do. 6 do. do. do. 24 » 60 »
1 Postpacket enth. 40 Stück = 8¼ Pfund ff. Toilette-Seifen sortirt für **5 Mark.**
Schmierseifen, Parfüms, Kerzen, Wäscheartikel billigst laut Preisbuch. Versandt gegen Nachnahme mit Verpflichtung zur kostenlosen Rücknahme. Grösster Versandt an Consumenten. Tausende von Anerkennungen. [2380

Hervorragend blutbildendes Kräftigungs- und Ernährungs-Mittel.

21% natürliches Eiweiss.

Preis: M. 2,50.

Fleischsaft PURO

Vor minderwertigen, auf Verwechselung berechneten Nachahmungen warne ausdrücklich.
„Puro" medic. chem. Institut Dr. H. Scholl, Thalkirchen-München. [2852

Verantwortlich: für die Schriftleitung Dr. med. Johann Goebel, für den Anzeigeteil der Verleger und Eigentümer Benno Konegen, Druck von Julius Brandstätter, sämtlich in Leipzig.

／

Reichs-Medizinal-Anzeiger

Schriftleitung:
Dr. med. Joh. Goebel,
Leipzig, Leibnizstr. 2.

Geschäftsstelle:
Benno Konegen Verlag
Leipzig, Reudnitzer Strasse 21.

Der „Reichs-Medizinal-Anzeiger“ erscheint alle 14 Tage Freitags. Voraus zu zahlender Jahresbetrag: bei Bezug durch Post (Zeitungs-Preisliste No. 6438) oder Buchhandel 4 ℳ; unter Kreuzband für das Deutsche Reich und Oesterreich-Ungarn 5 ℳ, für die anderen Länder des Weltpostvereins 6 ℳ. Eine Einzelnummer kostet 40 ₰ ausschliesslich Porto.
Anzeigen werden von Strich zu Strich berechnet und kostet die vier gespaltene Petitzeile oder deren Raum 60 ₰, Stellen-Gesuche und Angebote, sowie Familien-Nachrichten nur 30 ₰; bei Wiederholungen günstigste Bedingungen. Aufträge nehmen ausser der Geschäftsstelle alle Annoncen-Expeditionen an.

XXV. Jahrgang — N. 20. — 28. September 1900

Inhalt

Litteratur-Übersicht Seite 389.
Litterarische Besprechungen: Besprechung von Büchern Seite 394; Besprechung von Zeitungsbeiträgen Seite 397.
Nachrichten: Bücherkunde, Sammelschriften, Geschichte Seite 398; Gesundheitliches Seite 399; Krankheiten Seite 400; Krankenverpflegung Krankenbehandlung Seite 400; Standes- und Berufs-Angelegenheiten Seite 403.
Universitätsnachrichten, Personalien, offene Stellen, Anzeigen Seite 403.

Litteratur-Übersicht.

Bücherkunde, Sammelschriften, Geschichte.

6307. *Cheyne*, W. W. and F. F. *Burghard*, manual of surgical treatment. Part. 2 and 3. London. 31,20

6308. *Cross*, K., Zuid-Afrika, Oost-en West-Indii. Genees-en heelkundige gids. 'sGravenhage. 6,25

6309. *Lony*, J. H., a textbook of urine analysis for students and practitioners of medicine. Easton, Pa 7,50

6310. *Medizinal-, Jahr- und Adressbuch*, schweizerisches. 2. deutsche Ausg. Redig. vom Red. Dr. Gust. Beck. Bern, Polytechnische Anstalt f. Verlag und Publizität. Geb. in Leinw. 5,00

6311. *Oberdörffer*, Dr. H. J., die Naturheilung. Reformideen üb. Entstehung u. Heilung von Krankheiten. Berlin, M. Richter. 0,80

6312. *Ranvier*, L. et L. *Malassez*, école pratique des hautes études. Laboratoire d'histologie du collège de France. Travaux des annés 1898—99. Paris. 20,00

6313. *Rumpe*, Dr. Robert, wie das Volk denkt. Allerlei Anschauungen über Gesundheit und Kranksein. Vom Standpunkte des Arztes beleuchtet. Braunschweig, F. Vieweg & Sohn. 1,50

6314. *Schenk*, Prof. L., aus meinem Universitätsleben. Halle, C. Marhold. 1,50

6315. *Schreiber*, Privatdoz. Dr. E., medicinisches Taschenwörterbuch f. Mediciner u. Juristen. Strassburg i. E., L. Beust. Geb. in Leinwd. 3,00

6316. *Verhandlungen* der anatomisshen Gesellschaft auf der 14. Versammlung in Pavia, vom 18.—21. IV. 1900. Herausg. von Prof. Dr. Karl v. Bardeleben. Mit 86 Abbildgn. u. 1 Taf. Jena, G. Fischer. 7,00

6317. *Domeny*, Dr. Paul, medizinisches aus dem Aristophanes. Wiener klinische Rundschau 35.

6318. *Lavarenne*, E. de, voyages d'études médicales aux stations du sud-ouest de la France. La pr. méd. 72.

Anatomie, Physiologie.

6319. *Cohnheim*. Privatdoz. Dr. Otto, Chemie der Eiweisskörper. Braunschweig, F. Vieweg u. Sohn. Geb. in Leinwd. 7,00

6320. *Green*, J. R., introduction to vegetable physiology. London. 12,50

6321. *Klaatsch*, Prof. Dr. Herm., der kurze Kopf des Musculus biceps femoris. Seine morpholog. und stammgeschichtl. Bedeutung. Mit 2 Abbild. Berlin, G. Reimer. 0,50

6322. *Luciani*, L., fisiologia dell' uomo. Fasc. 19 e 20. Milano. Je 1,00

6323. *Aichel*, Dr. med. et phil. Otto, zur Kenntniss der Nebennieren. Münchn. med. Wochenschr. 36.

6324. *Rosemann*, Dr. Rudolf, die physiologischen Wirkungen des Alkohols. Mediz. Woche 34.

Biologie, Gesundheitspflege.

6325. *Fischer-Dückelmann*, A., het seksueele leven der vrouw. Almeloo. 3,75

6326. *Ranke*, Dr. Karl Ernst, über die Einwirkung des Tropenklimas auf die Ernährung des Menschen, auf Grund v. Versuchen im trop. und subtrop. Südamerika dargestellt. Berlin, A. Hirschwald. 2,40

6327. *Wedekind*, W., Junge oder Mädchen? Wodurch entsteht das verschiedene Geschlecht der Kinder? Wie kann man nach Belieben Knaben oder Mädchen hervorbringen? Berlin, W. Wedekind. 0,50

6328. *Buchner*, H., Immunität. Münchne med. Wochenschr. 35.

6329. *Ellinger*, Dr. phil. et med. Alex., die chemischen Mittel des Organismus zu seiner Entgiftung. Dtsch. med. Woch. 36.

6330. *Plato*, Dr. J., über die Beurtheilung des Lebenszustandes und der Leistungen der Phagocyten mittelst der vitalen Neutralrothfärbung. Münchner med. Wochenschr. 36.

Allg. Pathologie, Pathotomie, Bakteriologie.

6331. *Ehrhardt*, Prof. J., die Hundswuth. Ihre Verbreitung und Bekämpfung. 7 Taf. Aarau, E. Wirz. 1,80

6332. *Austin*, M. D. P. D., immunization through vaccination. Medicine VI, 2.

6333. *Bandler*, Dr. S. W., die Bedeutung der Zähne in den Dermoidcysten. Wiener Rundschau 36.

6334. *Browicz*, Prof., Pathogenese des Ikterus. Wiener klin. Woch. 35.

6335. *Calleja y Borja-Tarius*, Dr. D. Carlos, importancia del nucleo en la vida celular. Gac. med. catalana 16.

6336. *Posner*, Prof. Dr. C. u. Dr. J. *Cohn*, über die Durchgängigkeit der Darmwand für Bakterien. Berl. klin. Woch. 36.

6337. *Salus*, Dr. Gottlieb, über einige bakteriologisch-diagnostische Methoden. Prager med. Wochenschr. 35.

Chirurgie.

6338. *Hopmann*, San.-Rat Dr., Zungenabscesse. Halle, C, Marhold. 0,60

6339. *Redard*, P., traité pratique des déviations de la colonne vertébrale. Paris, 12.00

6340. *Roca*, M., lesiones inflamatorias del raquis. Madrid. 15,00

6341. *Rogers*, L. D., asepsis, or surgical cleanliness. Chicago. 5,00

6342. *Bernard*, Léon, de la perméabilité rénale valeur comparée de la cryoscopie et des autres modes d'exploration son role dans les affections du rein. Presse méd. 74.

6443. *Bier*, Prof. Dr. Aug., Bemerkungen zur Cocainisirung des Rückenmarkes. Münchn. med. Woch. 36.

6344. *Chardin*, C., über die Verwendung der Cellulose an chirurgischen Instrumenten. Aerztl. Polytechnik 8.

6345. *Deiters*, Dr., ein geheilter Fall von multiplen Darmverletzungen. Münchn. med. Wochenschr. 36.

6346. *Dönitz*, Behandlung der Lepra. Berl. klin. Wochenschr. 36.

6347. *Eichel*, Stabsarzt Dr., über Osteomyelitis acuta des Atlas. Münchner mediz. Wochenschr. 35.

6348. *Fisher*, W. E., a case of anthrax successfully treated by local injections of pure carbolic acid. Therap. gaz. 8.

6349. *Fried*, Dr, A., ein Fremdkörper in einem Bronchus zweiter Ordnung (Bronchoscopie. Ung. med. Presse 33.

6350. *Fuchsig*, Dr. Ernst, Erfahrungen mit Dr. C. L. Schleich's Marmorstaubseife. Wien. klin. Wochenschr. 34.

6351. *Goldschmidt*, Dr. Alfred, der Einfluss der adenoiden Vegetationen des Nasenrachenraumes auf Erkrankungen, die durch sie veranlasst oder verstärkt werden. Wiener klin. Rundschau 35.

6352. *Halle*, Dr. Max, zur Behandlung des Empyems der Highmorshöhle. Berl. klin. Wochenschr. 35.

6353. *Hecht*, Dr. med., ein handlicher elektrischer Sterilisationsapparat für das Instrumentarium der kleinen Chirurgie, insbesondere f. Kehlkopf-, Ohren- u. Naseninstrumente. Münchn. med. Wochenschr. 36.

6354. *Heil*, Dr. Karl, ein weiterer Beitrag zur Entstehung des Hautemphysems nach Laparotomien. Münchner med. Woch. 35.

6355. *Herzfeld*, Dr. J., zur Casuistik der malignen Epithelialgeschwülste der oberen Nasenhöhle. Berl. klin. Wochenschr. 36.

6356. *Hirst*, B. C., method of preparing catgut. Transactions of the section on gynäkology of the college of Philadelphia V.

6357. *Jaramillo*, Dr. D. Emilio, historia clinica acerca de un caso de osteo-artritis tuberculosa de la rodilla y resección tipica de la misma. Gaceta méd. catalana 16.

6358. *Kaufmann*, Dr. C., die Mortalität der Extremitäten-Verletzungen nach der deutschen gewerblichen Unfallstatistik für das Jahr 1897. Corr.-Bl. f. Schweizer-Aerzte 17.

6359. *Keen*, W. W. M. D., a case of ligature of the abdominal aorta just below the diaphragm, the patient surviving for forty-eight days; with a proposed intrument for the treatment of aneurisms of the abdominal aorta by temporary compression. American journal of the med. sciences, Sept.

6360. *Köhler*, Oberstabsarzt Professor Dr. A., Ileus durch Strangbildung; Laparotomie, Lösung der Stränge. Nach drei Tagen wieder Ileus; zweite Laparotomie, Ileocolostomie, Heilung. Dtsch. mil.-ärztl. Zeitschr. 4.

6361. *Kraemer*, Dr. Otto, ein Fall angeborener (intrauteriner) complicirter Fractur des Unterschenkels. Münch. med. Woch. 35.

6362. *Krey und Saracuo*, DDr., Tetanus traumaticus compl. durch Darmverschluss. (Laparotomie. Heilung ohne Seruminjection). Münchn. med. Wochenschr. 35.

6363. *Libman*, M. D. E., sarcoma of the small intestine. Amer. journal of the med. sciences, Sept.

6364. *Lohmann*, Dr. W., Infiltration und Chemismus (Cocaïn, α- und β-Eucain. Ther. Monatsh. 9.

6365. *Longuet*, L., des abcès des os et de leur trépanation par la tumellisation substituée à la trépanation par evidement. Le progrès méd. 35.

6366. *Maillefert*, Dr. Ernst, ein Fall von indirectem Bruch eines Mittelfussknochens. Münch. med. Wochenschr. 35.

6367. *Mankiewicz*, Dr., über Nierenoperationen bei Mangel oder Erkrankung einer zweiten Niere. Berl. klin. Wochenschr. 35.

6368. *Martin*, Edward, the treatment af empyema. Therap. gaz. 8.

6369. *Niebergall*, Generaloberarzt, Beitrag zur Entstehung der Leistenbrüche. Dtsch. militärärztl. Zeitschr. 6.

6370. *Noble*, Charles P., report of three operations upon diabetic patients. Transaction of the section on gynecology of the college of Philadelphia V.

6371. *Pedersen*, James. sarcoma of the testicle. The post-graduate XV, 8.

6372. *Reuter*, Dr., zur Casuistik der Tetanusbehandlung mit Antitoxin. Münchner med. Wochenschr. 35.

6273. *Rochs*, Generaloberarzt Dr., über einen Fall von Ileus, Laparotomie, Anlegung eines Anus praeternaturalis; später Enteroanastomose vermittels Murphyknopfes. Dtsch. militärärztl. Zeitschr. 4.

6374. *Shober*, John B., tubular adenoma of the rectum. Transaction of the section on gynecology of the college of Philadelphia V.

6375. *Umber*, Dr. F., die chirurgische Behandlung des Stauungsascites bei der Lebercirrhose. Therapie der Gegenwart 9.

6376. *Wette*, Dr, Beitrag zur Chirurgie des Urogenitalapparates, insbesondere über den Einfluss von Nierenparenchymspaltungen auf entzündliche Prozesse in den Nieren, sowie über einen Fall von Nierensteinen. Corresp.-Bl. f. Thüringen 8.

Haut- nud Geschlechts-Krankheiten.

6377. *Berthold*, Dir. Prof. Dr. E., die intranasale Vaporisation, ein neues Verfahren zur Stillung lebensgefährlichen Nasenblutens und zur Behandlung schwerer Erkrankungen der Nase und der Kieferhöhle. Berlin, A. Hirschwald. 1,60

6378. *Ziegelroth*, dirig. Arzt Dr., die physikalisch-diätetische Therapie der Syphilis. Anh.: Die physikalisch-diätet. Therapie der Gonorrhoe. Berlin, M. Richter. 4,00; gebd. 5,00

6379. *Bey*, Dr. Rabitsch, die venerischen Krankheiten in Aegypten. Wiener medizin. Wochenschr. 36.

6380. *Bouffier*, Dr. Luigi Adolfo, per la profilassi publica delle malattie veneree. Giornale della reale società 8.

6381. *Christian*, H. M.. the abortive treatment of bubo. The ther. gaz. 8.

6382. *Coates*, M. D. W. E., a case of blastomycetic dermatitis — clinically and histologycally, an epithelioma. Medicine VI, 2.

6383. *Delbano*, Dr. Ernst, zur Klinik der tuberkulösen Exantheme (Tuberculides). Ein Fall von Lupus erythematosus disseminatus-Boeck. Monatsh. f. pr. Dermatol. XXXI, 4.

6384. *Ehrmann*, Doc. Dr. S., die Pathologie der Initialsklerose. Wiener medizin. Wochenschr. 36.

6385. *Gerber*, Privatdoz. Dr., zur Feststellung des Skleroms in Ostpreussen. Deutsche med. Wochenschr. 35.

6386. *Müller*, Dr. Jnlius, Beitrag zur örtlichen Behandlung der Syphilis ulcerosa. Therap. Monatsh. 9.

6387. *Unna*, P. G., über die ätiologische Bedeutung der beim Ekzem gefundenen Kokken. Monatsh. f. pr. Dermatol. 5.

6388. *Unna*, P. G., die parasitäre Natur des Ekzems. Dtsch. Med.-Ztg. 69.

6389. *Tremontani*, Dr. Emilio, la dermatologia scolastica e sua profilassi. Giornale della reale società 8.

6390. *Reber*, B., ein Beitrag zur Geschichte der Syphilis. Corr.-Bl. f. Schweiz. Ae. 16.

6391. *Scholze*, Oberstabsarzt Dr., ein Fall von Chlorakne. Deutsche militärärztl. Zeitschrift 5.

6392. *Strebel*, Dr. H., ein Beitrag zur Behandlung der Gonorrhoe. Dtsch. Medizinal-Zeitung 70.

Krankheiten der Sinne.

6393. *Bing*, Privatdoz. Dr. Alb., die Prophylaxe in der Ohrenheilkunde. München, Seitz & Schauer. 1,00

6394. *Flatau*, Dr. Th. S., die Prophylaxe der Hals- und Nasenkrankheiten. München, Seitz & Schauer. 1.50

6395. *Garbini*, Gius., lesioni dell' attico nelle otiti medie purulente, acute e croniche. Messina. 4,00

6396. *Boldt*, Oberstabsarzt, zur Massage des Auges. D. militärärztl. Zeitschr. 4.

6397. *Engelhardt*, Dr. A., Neuritis optica bei Chlorose. Krankheitsverlauf und Tod unter den Symptomen eines Hirntumors. Münchn. med. Wochenschr. 35.

6398. *Fejer*, Dr. Julius, Beiträge zur Pathologie und Therapie der Blennorrhoea sacci larymalis. Ungar. med. Presse 33.

6399. *Gollmer*, Dr., Lebensversicherung u. Ohr. Aerztl. Sachverst.-Ztg. 17.

6400. *Heine*, Dr., über die besondere Gefährlichkeit akuter eitriger Mittelohrentzündungen im höherem Alter. Berliner klin. Wochenschr. 35.

6401. *Herrnheiser*, Docent Dr. J., einiges über das Schielen. D. ärztl. Praxis 17.

6402. *Loewe*, Dr. Ludwig, zur Chirurgie der Nasenscheidewand und der oberen Nebenhöhlen der Nase. Monatsschrift für Ohrenheilkunde 7.

6403. *Peltesohn*, Dr. Felix, zur Therapie der Rhinitis fibrinosa. Therapeut. Monatshefte 9.

6404. *Schmidt-Rimpler*, H., über Kalkverletzungen der Augen. Berl. klin. Woch. 36.

6405. *Seifert*, Prof., die Erkrankungen der Nase in ihren Beziehungen zu den Allgemeinerkrankungen. Berl. kl. Woch. 35.

6406. *Senn*, Dr. A., und Dr. *Spirig*, zur Aetiologie der chronischen sogenannten idiopathischen Iridochoroiditis. Corresp.-Bl. f. Schweizer Aerzte 17.

6407. *Wolff*, Dr. Hugo, über eine neue Untersuchungsmethode des Augenhintergrundes im aufrechten und im umgekehrten Bilde mit einem neuen elektrischen Augenspiegel. Aerztl. Polytechnik 8.

Nerven- und Geistes-Krankheiten.

6408. *Trömner*, Dr. E., das Jugendirresein (Dementia praecox). Mit 1 eingedr. Schema. Halle, C. Marhold. 1,00

6409. *Windscheid*, Privatdoz. Dr., die Prophylaxe in der Nervenheilkunde. München. Seitz & Schauer. 1,50

6410. *Dietrich*, Dr., die Differentialdiagnose der häufigsten Geisteskrankheiten, für den Praktiker bearbeitet. D. ärztl. Praxis 17.

6411. *Ladyschewski*, Dr. M., über die endemische Verbreitung der Furcht vor Lepra (Lepraphobie und Lepromanie) in Rostoco am Don. Med. Woche, 34.

6412. *Lang*, Dr. M., ein Fall von Hysterie. Prager med. Wochenschr. 36.

6413. *Roth*, Prof. W., die Differentialdiagnose der organischen und der hysterischen Hemiplegie. Wiener med. Presse 36.

6414. *Spratling*, M. D. William P., curability of epilepsy. and how it may be accomplished. Medicine VI, 2.

6415. *Stadelmann*, Dr., Mitteilung über die Behandlung von Krankheitserscheinungen auf psychischem Gebiete, welche durch Alkoholmissbrauch hervorgerufen wurden. Allgem. med. Central-Zeitg. 70.

6417. *Voisin*, Prof. Dr. Jules, über Psychosen der Pubertätszeit. Wiener medizin. Presse 35 u. 36.

6418. *Windscheid*, Dr., die allgemeine Prophylaxe der Nervenkrankheiten. Aerztliche Rundschau 35.

Innere Krankheiten.

6419. *Vorlet*, Dr. L., hygiène de la grossesse et des suites de couches, avec figures dans le texte. Paris, O. Dorn. 2,00

6420. *Oberdörffer*, Dr. H. J., Behandlung der Fettleibigkeit unter Berücksichtigung des Körpergewichts im Verhältniss zur Körperlänge, Berlin, M. Richter. 0,60

6421. *Lewin*, Dr. Karl, eine physiologische Begründung der hygienisch-diätetischen Phthiseo-Therapie. Berlin, M. Richter. 1,00

6422. *Herschell*, Dr. G., la constipation habituelle et son traitement. Paris, O. Doin. 2,00

6423. *Grandhomme*, Dr. Fr., über Tumoren des vorderen Mediastinums und ihre Beziehungen zu der Thymusdrüse. Frankfurt a. M., J. Alt. 1,00

6424. *Gouzien*, Dr. P., de l'emploi des injection hypodermiques massives de sérum artificiel. Paris, Société d'édition scientef. 1,00

6425. *Breitung*, Prof. Dr. Max, die Bedeutung der oberen Luftwege als Eintrittspforten der Tuberkulose. Halle a. S., C. Marhold. 0,40

5426. *Arnozan*, X., précis de thérapeutique de la collection testut. Tome I. Paris. O. Doin. 15,00

6427. *d'Andrea*, Gi., note di profilassi contro la tubercolosi. Taranto. 1,50

6428. *Adler*, Dr., über die Entstehung von katarrhalischen Zuständen der Respirationsorgane. Therap. Monatsh. 9.

6429. *Arloing*, S., et Paul, *Courmont*, sur la valeur de la séro-réaction pour le diagnostic précoce de la tuberculose. La presse méd. 73.

6430. *Baber*, Prof. V., les nodules rabiques et le diagnostic rapide de la rage. Presse medicals 75.

6431. *Barth*, Stabsarzt Dr. Ernst, über die nachtheilige Beeinflussung des Schwimmunterrichts durch Verengerung der oberen Luftwege. Deutsch. med. Woch. 35.

6432. *Becker*, Dr. Ernst, hämatolog. Untersuchungen. D. med. Woche 35.

6433. *Becker*, Dr. Ph. E., Bemerkungen zur prognostischen Bedeutung der Diazoreaction Tuberculöser. Münchner medizin. Wochenschr. 35.

6434. *Boas*, Dr. J., ein Stuhlsieb. Dtsch. med. Woch. 36.

6435. *Bolck*, Dr., ein Beitrag zur Diphtherieserumwirkung. Dtsch. med. Woch. 35.

6436. *Carstanjen*, Dr. Max, wie verhalten sich die procentischen Verhältnisse der verschiedenen Formen der weissen Blutkörperchen beim Menschen unter normalen Umständen? Hierzu 37 Fiebercurven. Jahrb. f. Kinderhlkde. 52, 3.

6437. *Edel*, Dr. Paul, und Dr. Franz *Volhard*, über die Queirolo'sche Methode zur Bestimmung der Magengrenzen. Deutsche med. Wochenschr. 35.

6438. *Einhorn*, M. D. Max, idiopathic dilatation of the oesophagus. Americ. journ. of the med. sciences. Sept.

6438b. *Frazer*, J. E., treatment of hemoptysis in phthisis. Therap. gaz. 8.

6439. *Froussard*, P., étude clinique de l'entéro-colite muco-membraneuse. La presse méd. 72.

6440. *Gabrilowitch*, Dr. S., Bericht über die Dauerresultate der Behandlung von 50 Kranken aus dem Kaiserl. Sanatorium für Lungenkranke z. Halila, Finnland. Wiener klin. Rundsch. 36.

6441. *Gebauer*, Dr. E., ist die Durchleuchtung mit Röntgenstrahlen ausschlaggebend für die Differentialdiagnose zwischen Aortenaneurysma und intrathoracischem Tumor? Deutsch. med. Woch. 35.

6442. *Goldmann*, Dr. J. A., zur medicamentösen Therapie der Lungenaffectionen. Wien. med. Presse 36.

6443. *Granier*, San.-R. Dr., die Pest und ihre Verhütung. Deutsche Krankenpfleger-Zeitg. 17.

6444. *Grawitz*, Prof. Dr. Ernst, granular degeneration of the erythrocytes, and its significance in clinical pathology. American journal of the med. sciences. Sept.

6445. *Guttmann*, Dr., einige Fälle von Bradykardie bei Influenza. Aerztl. Praxis 17.

6445b. *Hare*, H. A., a third case of aortic aneurism treated by electrolysis. Therapeutics gaz. 8.

6446. *Hammerschlag*, Dr. Victor, klinischer Beitrag zur Kenntniss der Meningitis serosa. Wiener med. Woch. 35.

6447. *Holzknecht*, Dr. G., zur Diagnose der Oesophagusstenose. Dtsch. med. Woch. 36.

6448. *Jürgens*, Dr. E., Parotitis im Zusammenhang m. Gehörgangserkrankg. Monatsschrift f. Ohrenhlkde. 7.

6449. *Kehrer*, Frof. Dr. F. A., ein eigenartiger Fall von Azoospermie. Münchner med. Woch. 36.

6450. *Keller*, Dr. Fr., die Bedeutung der Gewürze für die Verdauung. Zeitschrift für Krankenpflege 8.

6451. *Kersch*, Dr., zur Therapie der Schilddrüsenhypertrophie mittelst animalischem Schilddrüsen-Extract und dessen Wirkung u. Erscheinungen nach Behandlung mit demselben am menschlichen Organismus nach genauen Beobachtungen am Krankenbette. Memorabilien 4.

6452. *Kohn*, Dr. A., ein Tuberculosenheim bei Königswart. Prag. med. Woch. 36.

6453. *Kraus*, Friedrich, zur Behandlung des asthmatischen Anfalls. Die Therapie der Gegenwart 9.

6454. *Kraemer*, Dr. C., die Zimmtsäure und und die Leucocytose in der Behandlung der Tuberculose. Therap. Monatsh. 9.

6455. *Kübler*, Oberstabsarzt, zur Diagnose des Unterleibstyphus durch bakteriologische Urinuntersuchung. Deutsche militärärztliche Zeitschr. 5.

6356. *Letulle*, M. Maurice, l'assistance aux tuberculeux en france. Presse méd. 75.

6457. *Levy-Dorn*, Dr., zur zweckmässigen Untersuchung der Brust mittelst Röntgenstrahlen und einige Ergebnisse. Dtsch. med. Wochenschr. 35.

6458. *Lusk*, M, D. Zera J., the topical application of jodoform in the treatment of jodoform in the treatment of tubercular affection of servus membrane, with cases. Medicine VI, 2.

6459. *Majewski*, Dr. Thaddäus, ein Fall von Sclerom der Luftwege. Monatsschr. für Ohrenhlkde. 7.

6460. *Massalongo*, Prof. R., tubercolosi e matrimonio. Giornale della reale società 8.

6461. *Meyer*, Dr. Jacob., über Lohnstein's Präcisions-Saccharometer. Münchner mediz. Wochenschr. 36.

6462, *Müller*, Oberstabsarzt Dr., zur Behandlung der Lungenentzündung. Deutsche militärärztl. Zeitschr. 7.

6463. *Münzer,* Dozent Dr. Egmont, über langdauernde Fieberzustände unklaren Ursprunges. Mit Tafel. Zeitschrift für Heilkunde XXI, 8.

6464. *Naunyn,* B., die heutige Lehre von der Cholelithiasis. Therap. d. Gegenw. 9.

6465. *Obrastzow,* Prof. W. P., über die Feststellung des Galopprhytmus des Herzens bei unmittelbarer Auscultation. Allg. med. Central-Zeitg. 71.

6466. *Riley,* Dr. W. H., a report of two severe cases of cardia dropsy successfully treated by rest, tonic hydrotherapy, massage, electricity, and regulation of diet. Modern medicine 6.

6467. *Rosenfeld,* Dr. Georg, zur Topographie und Diagnostik des Magens. Münchner med. Wochsnschr. 35.

6468. *Rothe,* Dr. C. G., Unterleibstyphus mit nachfolgenden Lungen-Infarkten. Memorabilien 4.

6469. *Rumberg,* J. W., om arteriosklerosens kliniska bild, symptom, förlopp och behandling. Finska läkaresällskapets handl. 8.

6470. *Salomon,* Max, über Angina pectoris. Berl. klin. Wochenschr. 36.

6471. *Schmidt,* Prof. Dr. Ad., Faecesuntersuchungen in der Praxis. Zeitschr. f. prakt. Aerzte 6.

6472. *Jeegen,* Prof. Dr. J., Glykämie und Diabetes mellitus. Wien. med. Bl. 36.

6473. *Sorgo,* Dr. Josef, über die Behandlung der Aneurysmen und Blutungen mit Gelatine. Therapie d. Gegenw. 9.

6474. *Strauss,* Privatdozent Dr. H., über ernährungstherapeutisch wichtige Beziehungen des Fettes zu den einzelnen Funktionen des Magens. Ther. d. Gegenw. 9.

6475. *Wanach,* Dr. Rudolf, zur Casuistik der Achsendrehung des Blinddarmes. St. Petersb. med. Woch. 32.

6476. *Wermel,* Dr. S. B., Beitrag z. Lehre vom Bronchialasthma. Med. Woche 35.

6477. *Witt,* M. D. Lydia M. de, myositis ossificans. American journal of the medical sciences. Septbr.

6478. *Zeller,* Dr. Heinr., die Frieselfieberepidemie von Hohnweiler. (O. A. Backnang) im Februar, März u. April 1900.

Geburtshilfe, Frauenkrankheiten.

6479. *Demelin,* Dr. L., obstétrique d'urgence. Paris, O. Doin. 4,00

6480. *Demelin,* Dr. L., revues et mémoires d'obstétrique d'urgence. Paris, O. Doin. 4,00

6481. *Döderlein,* Prof. Dr., die Aetiologie und Anatomie der „Metritis cervicalis“. Halle, C. Marhold. 0,60

6482. *Dührssen,* Prof. Dr. A., über Heilung und Verhütung von Frauenkrankheiten. Gr. Lichterfelde, E. Runge. 1.00

6483. *Robin,* A., les maladies de la nutrition. Fasc. 1. Paris. 15,00

6384. *Baldy,* J. M., hysterectomy fallowing double ovariotomy for malignant addnoma. Transactions of the section on gynecology of the college of Philadelphia V.

6585. *Baldy,* J. M., surgical treatment of pelvic inflammatory lesions by abdominal section. Transaction of the section on gynecology of the college Philadelphia V.

6486. *Beyea,* H. D., multilocular pseudomucinous cyst-adenoma of the right ovary. Transaction of the section on gynecology of the college of Philadelphia V.

6487. *Bird,* U. S., placenta previa, with death of petus before term and delivery without hemorhage. The american journal of obstetrics XLII, 2.

6488. *Brothers,* A., a case of spantaneus intra-peritoneal rupture of a pelvic abscess. The post-graduate XV, 8.

6489. *Burrage,* W. L., the remorte results of conservative operations on the ovaries and tubes. The american journal of obstetrics XLII, 2.

6490. *Davis,* E. P., frequency and mortality of abnormal pelves. Transactions of the section on gynecology of the college of Philadelphia V.

6491. *Davis,* E. P., two cases of obliquely contracted pelvis with abnormal mechanism of labor. Transaction of the section on gynecology of the college of Philadelphia V.

6492. *Donati,* Dr. Carl, über einen Fall von Hypertrophie der weiblichen Brustdrüse. Centralbl. f. Gynäkol. 35.

6493. *Dudley,* A. Palmer, report of a case of superior occipital hydrencephalocele successfully operated upon. The americ. journ. of obstetrics XLII, 2.

6494. *Egger,* Dr. Siegfried, Schwefelsäure als Abortivum. Friedreich's Blätter IV.

6495. *Flick,* Dr. Karl, ein neuer Nabelverband. Zeitschr. f. Krankenpfl. 8.

6496. *Freudenberg,* Dr., zur Organotherapie. Der Frauenarzt 176.

6497. *Tridondani,* Doct. Enrico, di um parto serotino. L'arte ostetrica 16.

6498. *Hasse,* Dr. Ch., ein neuer Scheiden- und Heisswasserspüler. Centralblatt f. Gynäkologie 36.

6499. *Herbert,* P. Z., kraurosis of the vulva. The brit. gyn. journ. LXII.

6500. *Herzog,* Maximilian, the pathology of tubal pregnancy: a summary of the study of forty cases. The american journal of obstetrics XLII, 2.

6501. *Hill,* R. S., retrodislocation of the uterus. The amer. journ. of obstetr. XLII, 2.

6502. *Hirst,* B. C., clinical history of uterine polyps. Transactions of the section on gynecology of the college of Philadelphia V.

6503. *Jacob,* Dr., zur Behandlung des Tetanus uteri. Münchn. med. Woch. 35.

6504. *Keith,* Skene, a surgical curiosity. — An ovarian removed from the abdominal wall. The brit. gyn. journ. LXII.

6505. *Krevet,* Dr., eine Hebammentasche aus dem Jahre 1889. Centralbl. f. Gyn. 35.

6506. *Landau,* Prof. Dr. L., zwei Todesfälle nach Ansschabung der Gebärmutter. Fahrlässige Tötung? Aerztl. Sachv.-Ztg. 17.

6507. *Marer,* Dr. Josef, Einleitung eines künstlichen Abortus wegen Nephritis. Allg. Wien. med. Ztg. 35.

6508. *Meyer-Ruegg,* Dr. Hans, die künstliche Erweiterung des Muttermundes unter der Geburt (Metreuryse). Correspond.-Bl. f. Schweizer Aerzte 16.

6509. *Mirabeau,* Dr. Sigmund, Instrumentarium zur endovesicalen Therapie beim Weibe. Centralbl. f. Gynäk. 36.

6510. *Mond,* Dr. Richard, Schwangerschaft und Ovarialtumor. Münchn. med. Woch. 35.

6511. *Mutach,* Dr. A. v., ein selbsthaltendes Speculum zum Curettement und zur Tamponade des Uterus. Aerztl. Polytechn. 8.

6512. *Noble,* Charles P., report of two cases of epithelioma of the vulva. The amer. journ. of obstetrics XLII, 2.

6513. *Norris,* R. C., ovarian and fibroid tumors and extrauterine pregnancies. Transaction of the section on gynecology of the college of Philadelphia V.

6514. *Ostertag,* Dr. Wilhelm, zur Heilung des Hängebauchs und seiner Folgezustände. Aerztl. Polytechnik 8.

6515. *Pernice,* Dr. Ludwig, über einen günstig verlaufenen Fall von Perforation des Kindes intra partum. Centralblatt f. Gynäkologie 35.

6516. *Pinard,* Prof., sul cosidetto feticidio terapeutico. L'Arte ostetrica 16.

6517. *Pryor,* W. R., vaginal ablation in pelvic inflammations. Transaction of the section on gynecology of the college of Philadelphia V.

6518. *Shober,* John B., parotidgland therapy in ovarian diseases. Transaction of the secton on gynecology of the college of Philadelphia V.

6519. *Shober,* John B., use of mammary gland and parotid gland desiccations in gynecology. Transaction of the section on gynecology of the college of Philadelphia V.

6520. *Shoemaker,* G. E., vaginal hysterectomy for small bleeding myomata. Transaction of the section on gynecology of the college of Philadelphia V.

6521. *Silberstein,* Dr. Leo, ein Fall von Vulvovaginitis diphtherica. Behandlung mit Heilserum. Heilung. Dtsch. med. Woch. 35.

6522. *Smyly,* W. J., sarcoma deciduo-cellulare or deciduoma malignum. The brit. gyn. journ. LXII.

6523. *Spaeth,* Dr. F., Misserfolg mit Dührssen'scher Tamponade bei Atonia uteri. Münch. med. Woch. 35.

6524. *Stricker,* Coles, posterior rotation of the occiput in Vertex presentation. Transaction of the section on gynecology of the college of Philadelphia V.

6525. *Vineberg,* Xiram N., the technique, indications, and remonte results of suturing the round ligaments to the vaginal the uterus. The amer. journ. of obstetrics XLII, 2.

6526. *Weidenbaum,* Dr. G., über die nicht operative und operative Behandlung der Retroflexio uteri. Memorabilien 2.

6527. *Weiss,* Doc. Dr. Otto von, über die Wirkung der Therme von Ilidze bei Erkrankungen der weiblichen Sexualorgane. Wien. med. Woch. 36.

6528. *Zweygberg,* Georg v., fran obstetriska kliniken i Helsingfors. Om behandlingen af lifmoderbristning. Finska läkaresällskapets handlingar 8.

Kinderkrankheiten.

6529. *Neumann,* Privatdoz. Dr. H., über die Behandlung der Kinderkrankheiten. Briefe an einen jungen Arzt. 2. Aufl. Berlin, O. Coblentz. 8,00; geb. 9,25

6530. *Abt,* J. A. D. M., gastrointestinal infections in infants. Medicine VI, 2.

6531. *Balloch,* Edward A., hernia in childern. The amer. journ. of obstetr. XLII, 2.

6532. *Camerer*, Dr. W. sen., die württembergische Kindersterblichkeit und ihre Ursachen. Med. Corresp.-Bl. 32.

6533. *Cronheim*, Dr. W., und Dr. Ehrich *Müller*, zur Kenntnis der Bedeutung des organisch gebundenen Phosphors für den Stoffwechsel des Kindes. Jahrbücher für Kinderheilkunde 52, 3.

6534. *Freund*, Dr. Walther, über einen Fall von cardiopulmonalem Geräusch im Säuglingsalter. Jahrb. f. Kinderhlkde. 52, 3.

6535. *Friedmann*, Dr., Rachitol bei Rachitis. Der Kinderarzt 9.

6536. *Fürst*, San.-R. Dr. L., zur Pathogenese und Therapie anämischer Zustände im Kindesalter. Therap. Monatsh. 9.

6537. *Hagenbach-Burckhardt*, Prof. E., über Decubitus und Stenosen nach Intubation. Corr.-Bl. f. Schweizer Aerzte 17.

6538. *Hamill*, Samuel McC., a case of nasal diphtheria complicated by bronchopneumonia. Pediatrics X, 4.

6539. *Hennig*, Prof. Dr. Carl, der krumme und der schiefe Rücken. Centralbl. f. Kinderheilkunde 9.

6540. *Hoffmann*, Philip, a suspension pressure chair for rotarylateral curvature of the spine. Pediatrics X, 4.

6541. *Klages*, Dr. Herm., Beitrag zur Lehre von der Schrumpfniere im Kindesalter. Der Kinderarzt 9.

6542. *Kohts*, O., über Lumbalpunctionen bei Kindern. Therap. Monatsh. 9.

6543. *Leistikow*, Dr. Leon, zur Behandlung des Kinderekzems. Monatsh. f. prakt. Dermatologie 5.

6544. *Minne*, Dr., étude histo-pathologie de l'impétigo circumpilaire de l'enfant (impétigo de Bockhart). Presse med. belge 36.

6545. *Nagel*, Prof. Dr. W., über Schälblasen. Allg. D. Hebammen-Ztg. 16.

6546. *Naegeli-Akerblom*, Dr. H., Cognac bei Brechdurchfall kleiner Kinder. Centralbl. f. Kinderhlkde. 9.

6547. *Neumann*, Dr. A., über dilatatorische Herzschwäche im Kindesalter. Jahrbuch f. Kinderhlkde. 52, 3.

6548. *Park*, William H., the use of the diphtheria antitoxic globulus of the blood serum instead of the entire serum in diphtheria. Pediatrics X, 4.

6549. *Paulsen*, Dr. Jens, ein Fall von gonorrhoischen Gelenk- und Hautmetastasen im Anschluss an Blennorrhoea neonatorum. Münchn. med. Woch. 35.

6550. *Pfaundler*, Dr. Meinhard, über Stoffwechselstörungen an magendarmkranken Säuglingen. Wien. klin. Woch. 36.

6551. *Reichelt*, Dr. Josef, Honthin, ein Darmadstringens, und seine therapeutische Verwendung in der Kinderheilkunde. Wiener klin. Woch. 36.

6552. *Sassy*, Dr. Johann v., die Scrophulose und deren Balneotherapie. Allg. Wien. med. Ztg. 36.

6553. *Weissenberger*, Adele, Diphtherieserumtherapie und Intubatien im Kinderspital in Basel. Jahrbücher für Kinderheilkunde 52, 3.

Krankenverpflegung, Krankenbehandlung.

6554. *French*, E. C., food for the sick and how to prepare it. Louisville. 5,00

6555. *Frenkel*, L. D., vollständiges praktisches Arzneibuch. St. Petersburg (in russ. Sprache). 8,00

6556. *Heidenhain-Köslin*, San.-R. Dr. A., über den Nutzen des Schwitzens. Köslin, A. Hoffmann. 0,75

6557. *Rabow*, Prof. Dr. S., Arzneiverordnungen zum Gebrauche f. Klinicisten u. pract. Aerzte. 30. Aufl. Mit 1 Farbdr. u. 1 Bildniss. Strassburg, F. Bull. Geb. in Leinwd. und durchsch. 2,40

6558. *Wesener*, Oberarzt Prof. Dr., über Behandlung von Lungenkranken in Volks-Heilstätten. Vortrag. Aachen, C. H. Georgie. 0,50

6559. *Benedict*, Dr. H., klinische Erfahrungen über das Hedonal. Die Therapie der Gegenwart 9.

6560. *Brown*, Samuel Horton, and Erle Duncan *Tompkins*: Heroin as an analgesic a report of fifty administrations of Heroin in the Howard hospital. The therap. gaz. 8.

6561. *Ewer*, San.-Rat Dr. Leopold, über Bauchmassage. Dtsch. Krankenpfl.-Ztg. 16.

6563. *Fürst*, Dr. Moritz, die Krankenpflege an Bord moderner Auswanderer-Dampfschiffe. Zeitschr. f. Krankenpfl. 8.

6564. *Förster*, Dr. R., über das Schlafmittel Hedonal. Psych. Woch. 23.

6565. *Gaertner*, Prof. Dr. Gust., über das Tonometer. Münchn. med. Woch. 35.

6566. *Gilbert*, Dr. W. H., Baden-Baden. Med. Woche 35.

6567. *Grimm*, Dr. Alois, die Rudolfsquelle. Eine vergleichende Zusammenstellung derselben mit den sogenannten „Gichtwässern". Prager med. Woch. 36.

6568. *Hödlmoser*, Dr. Karl, über die Behandlung der Tuberculose mit intravenösen Zimmtsäureinjectionen. Zeitschrift für Heilkunde XXI, 8.

6569. *Kaminer*, Dr. Siegfried, zur Frage der Heilstättentherapie. Therapie d. Gegenwart 9.

6570. *Kellogg*, J. H., M. D., electricity as a complement to hydrotherapy in the treatment of chronic disease. Modern medicine 6.

6571. *Kisch*, Prof. Dr. E. Hch., die Rudolfsquelle Marienbad's nach ihrer neuen Analyse. Prager med. Woch. 36.

6572. *Köppen*, A., Sana als Ersatz für Leberthran. Der Kinderarzt 9.

6573. *Kornfeld*, Dr. F., therapeutische Erfahrungen mit Citrophen. Therapeutische Monatshefte 9.

6574. *Lenz*, Dr. Otto, über das Hedonal, ein neues Schlafmittel aus der Urethangruppe. Wien. klin. Rundsch. 35.

6575. *Lohnstein*, Dr. Theodor, über die Brauchbarkeit der neueren Saccharometer. Dtsch. med. Woch. 35.

6576. *Noguera*, Dr. D. Emilio Pérez, los nuevos alcaloides medicinales derivados de la morfina. Gaceta médica catalana 16.

6577. *Prüssian*, Dr., Orexinum tannicum in der Kinderpraxis. Zeitschrift f. praktische Aerzte 16.

6578. *Redtenbacher*, Chemiker L., die neue „Alfredsquelle" in Marienbad. Prager med. Woch. 36.

6579. *Scherk*, Dr. med. Karl, die Beförderung des Oxydationsprozesse nach direkter Bestrahlung. Archiv f. Lichttherapie 12.

6580. *Schilling*, Dr. Fr., die Kranken- und Hauspflege auf dam Lande. Zeitschrift für Krankenpfl. 8.

6581. *Sommer*, Dr. E., Haematogenum siccum „Schneider" („Sicco-Schneider"). Med. Woche 34.

6582. *Tripold*, Dr. Franz, über Aspirin. ein neues Salicyl-Derivat. Wiener klin. Rundschau 36.

6583. *Urban*, Dr. M., Alt-Marienbad. Prag. med. Wochenschr. 36.

6584. *Urban*, Dr. M., der „Potta-Sauerbrunn" bei Marienbad. Prager medizinische Wochenschr. 36.

Medizinalverfassung, Gerichtsmedizin, Militärmedizin.

6585. *Dubelir*, Dr., die Erkrankungen an Lungenschwindsucht in der russischen Armee. Dtsch. militärärztl. Zeitschr. 7.

6586. *Einhorn*, Max, einiges über den medicinischen Unterricht in den Vereinigten Staaten Amerikas. Dtsch. med. Woch. 35.

6587. *Ekeroth*, Dr. Carl, das schwedische Militär-Sanitätswesen im Felde. Dtsch. militarärztl. Zeitschr. 6.

6588. *Gumpertz*, Karl, über die Merkmale welche Kopfverletzungen zur Bestimmung des verletzenden Werkzeuges bieten. Dtsch. Med.-Zeitg. 72.

6589. *Herhold*, Oberstabsarzt, über die Verbiegung des Schenkelhalses — Coxa vara — bei den Mannschaften des Heeres. Deutsche militärärztl. Zeitschr. 5.

6590. *Herhold*, Oberstabsarzt, über die nicht traumatische Knochenhautentzündung an den Untarschenkeln bei den Mannschaften des Heeres. Dtsch. militärärztl. Zeitschr. 6.

6591. *Jaehn*, Oberarzt Dr., ein neuer Dampf-Sterilisationsapparat. Dtsch. militärärztl. Zeitschr. 7.

6592. *Linstow*, Dr. v., Kriege, Schlachten und Belagerungen, in denen nicht die feindlichen Waffen, sondern Krankheiten das entscheidende Moment waren. Dtsch. militärärztl. Zeitschr. 4.

6593. *Mewius*, Kr.-Phys. Dr., die Errichtung staatlicher hygienischer Untersuchungsämter für jeden Regierungsbezirk. Zeitschrift für Medizinalbeamte 17.

6594. *Naether*, Oberstabsarzt Dr., Versuche über die Beseitigung der Diphtheriebazillen aus der Mündhöhle von Rekonvaleszenten. Dtsch. militärärztl. Zeitschr. 5.

6895. *Pfeiffer*, Dr. L., einige medizinisch interessante Funde aus dem merovingischen Gräberfeld (5. Jahrhundert n. Ch.) in Weimar. Corr.-Bl. f. Thüringen 8.

6596. *Rosenbaum*, Assist.-Arzt Dr., über Bauchmuskelzerreissungen. Dtsch. militärärztl. Zeitschr. 7.

6597. *Walter*, Dr. C., über die strittigen Punkte der Denkschrift bezüglich der Forderungen der Gemeinde- und Districtsärzte und über die Stellungnahme zum Antrage Adamek-Brzorad. Prag. med. Woch. 36.

Hygiene.

6598. *Allen*, M., alcohol a dangerous and unnecessary medicine, how and why; what medical writers say. Norwich. 6,25

6599. *Arbeiten* aus der biologischen Abtheilung für Land- und Forstwirtschaft am kaiserl. Gesundheitsamte. I. Bd., 1. Hft. Mit Abbildgn. Berlin, P. Parey. 7,00

6600. *Frentzel*, J., Ernährung und Volksnahrungsmittel. 6 Vorträge. Leipzig, B. G. Teubner. 0,90; geb. in Leinw. 1,15

6601. *Freund*, Ing. Adf., die Entseuchung der Viehwagen nach den gesetzlichen und gesundheitstechnischen Anforderungen und die wirtschaftlichen Schäden der Viehseuchen, insbesondere beim Eisenbahnverkehre. Wiesbaden, C. W. Kreidel. 1,30

6602. *Heim*, Prof. Dr. L., das Bedürfniss grösserer Sauberkeit im Kleinvertrieb von Nahrungsmitteln. Braunschweig, F. Vieweg & Sohn. 0,50

6603. *Helm*, Ingen. Wilh., Gewinnung und Absatz frischer, tuberkelbacillen-freier Trinkmilch (Eismilch.) Mit 2 Fig. Braunschweig, F. Vieweg & Sohn. 0,40

6604. *Hencke*, Ass. Dr. Karl, die Gefahr der Quecksilbervergiftung in den Hutstoff- und Hutfabriken. Ein Beitrag zur Gewerbehygiene. Mit 9 Abbildnngen im Text und auf 1 Tafel. Frankfurt a. M., Gebr. Knauer. 2,00

6605. *Kühner*, Dr. A., Gesundheit u. Wohlfahrt der Jugend. Aerztl. Ratschläge f. Jung und Alt zur Abwehr von Verirrungen und Gefahren in der Zeit der geschlechtl. Entwickelung. (Zugleich als Anhang zu des Verfassers „Buch der Gesundheit"). Berlin, M. Richter. 0,50

6606. *Nicloux*, Dr., recherches expérimentales sur l'élimentatation de l'alcool dans l'organisme. Détermination d'un „alcoolisme congénital". Paris, O. Doin. 3,00

6607. *Schuppenhauer*, Dr. Rich., zur Frage der tuberkulösen Infection durch Nahrungsmittel, mit besonderer Berücksichtigung der Milch. Berlin, M. Boas. 0,80

6608. *Sommerfeld*, Th., wie schütze ich mich gegen Tuberculose? Berlin, O. Coblentz. 0,60

6609. *Zimmermann*, Prof. Dr. O. E. R., die Bakterien unserer Trink- u. Nutzwässer, insbesondere des Wassers der Chemnitzer Wasserleitung. III. Reihe. Chemnitz, M. Bülz. 0,80

6610. *Ehrle jun.*, Dr., über die Formaldehyddesinfection von Krankenzimmern. Med. Corr.-Bl. f. Württemb. 34.

6611. *Fraenkel*, C., über die bakteriologischen Leistungen der Sandplattenfilter (Fischer in Worms. Hyg. Rundschau 17.

6612. *Kuthy*, Doz. Dr. D., Beitrag zur Curortehygiene. Wiener med. Woch. 35.

6613. *Mewius*, Kreisphys. Dr., zwei Epidemien von Typhus abdominalis. Zeitschr. f. Medizinalbeamte 17.

6614. *Poleck*, Dr. Erwin, über die Entwickelung der Grossdesinfektion mit Formaldehyd bis zu ihrer heutigen Gestaltung. D. militär-ärztl. Zeitschr. 7.

Zahnheilkunde.

6615. *Breitbach*, Dr., die Zahnpflege, deren Wichtigkeit und richt. Anwendung. 2. Aufl. Dresden, Selbstverlag. 0,25

6616. *Brunke*, Dr., über Zähne und Zahnpflege 6.

6617. *Hérold*, H., über Stickoxydul und Sauerstoff. Zahntechn. Rdsch. 2. Sptbr.

6618. *Killian*, Prof. Dr. Gust., über einen Fall von akuter Perichondritis und Periostitis der Nasenscheidewand dentalen Ursprungs. Zahntechn. Rdsch. 2. Sept.

6619. *Moeser*, Ernst, Porzellan-Zahnfüllungen ohne Brennofen. Wiener zahnärztl. Monatsschr. 8.

6620. *Ritter*, Zahnarzt Dr., Beitrag zur Diagnose und Therapie der Antrum-Erkrankungen. Zahnärztl. Rdsch. 26. Aug.

6621. *Trebitsch*, Dr. Hugo, die zahnärztlichen Zustände in Oesterreich. Zahnärztl. Rdsch. 2. Sept.

Litterarische Besprechungen.

Besprechung von Büchern.

Pratique de la chirurgie courante. Von Cornet. Paris 1900. Felix Alcan. gr. 8°. VII u. 554 S. 7 *M.*

Klare, übersichtliche Darstellung, gut gewählte, zweckentsprechende Abbildungen, Handlichkeit in der äusseren Form: das sind die Dinge, die man für ein Kompendium, das den vorliegenden Titel trägt, fordern muss, und die wir in dem vorliegenden Büchlein mit Genugthuung überall feststellen können. Leider ist uns kein deutsches Buch bekannt, in dem die Chirurgie des täglichen Lebens so vortrefflich dargestellt ist, wie es hier der Fall ist. Dass jeder Leser an der einen oder anderen Stelle Lücken finden wird oder auch hier und da sich über ein Zuviel beklagen mag, wird niemandem Wunder nehmen. Um ein Beispiel herauszugreifen, hätten wir gern auf die Abbildung der Schultereinrenkung nach Ambrosius Paré verzichtet und dafür etwas über die Behandlung des Schlüsselbein- oder Kniescheibenbruches gehört, die als „umstritten" ganz ausgefallen ist. Dennoch dürfen wir mit gutem Gewissen das Büchlein jedem der französischen Sprache mächtigen Kollegen aufs wärmste empfehlen. Bernstein, Berlin.

Estudio de la cistitis tuberculosa. Concepto clinico y tratamiento de la misma por Francisco Carbonell y Soles. Memoria recompensadu con 1000 pesetas por la Real Academia de Medicina y Cirurgia de Barcelona en el Concurso para el premio del Dr. Gari. Inaugural de 1900. Barcelona, Tipografia de la Casa Provincial de Caridad, 1900. gr. 8°. 94 S. Precio 3 pesetas.

Diese spanische Monographie der Blasentuberculose zeichnet sich durch ungemeine Gründlichkeit, Klarheit und Vollständigkeit aus. Es ist geradezu erstaunlich, mit welchem Geschick der Verf. aus der fast durchweg fremden Litteratur — denn die Spanier sind an derselben so gut wie gar nicht betheiligt — das streng gefasste Bild der Krankheit entworfen hat. Die Bezugnahme auf eine persönliche Casuistik fehlt. Bei der Diagnostik wird der Hauptwert auf die klinischen Erscheinungen gelegt und die Bedeutung des Fundes der Tuberkelbacillen ebenso wie die der Cystoskopie mehr als nötig herabgesetzt.

Bei der Erwähnung des Ureterenkatheterismus wird nur von den älteren englischen Instrumenten gesprochen. Für die Therapie wird der Hauptwert auf die Allgemeinbehandlung des Kranken gelegt. Also auch hier wie im ganzen Buche wird der ältere klinische Standpunkt gegenüber dem modernen bakteriologischen vertreten. Dreyer, Köln.

Die chirurgischen Krankheiten des Gesichts, der Mundhöhle und der Kiefer. Von J. S. Marshall. Autorisierte deutsche Uebersetzung. Berlin 1899. XVI u. 771 S., 364 Abbild. Herausgegeben von „The S. S. White Dental" Mannf' y Co.

Ein seltsames Buch! Man weiss nicht recht, für welches Publikum es bestimmt sein soll. Für einen medizinisch geschulten Leser ist es zu laienhaft gehalten, für einen Laien aber viel zu gelehrt. Der Verfasser setzt nämlich bei seinem Leser einen absoluten Mangel jeglicher medizinischen Kenntnisse voraus. Nur so ist es begreiflich, dass er in diesem Werke, welches einen wichtigen Teil der chirurgischen Pathologie in eingehender Weise darstellen will, die allerelementarsten allgemein-pathologischen Begriffe definiert und ausführlich bespricht; so z. B. Hyperämie, Ulceration, Abscess. Dabei übergeht der Verfasser mit Stillschweigen gerade dasjenige, was zum Verständnis der pathologischen Vorgänge in den Sinus unerlässlich notwendig ist, nämlich die Anatomie dieser Teile, deren Darstellung gerade in einem Werke am Platze wäre, welches, wie das vorliegende, über die pathologischen Vorgänge auf diesem Gebiete in allen ihren Einzelheiten belehren will.

Was der Verfasser wirklich bietet ist äusserst mangelhaft. Von den Forschungsresultaten deutscher und französischer Aerzte scheint sehr wenig über den Ozean zu ihm gedrungen zu sein. Man braucht — um sich davon zu überzeugen — nur die Kapitel über Entzündung der Kieferhöhle zu lesen. Da werden beispielsweise als diagnostische Merkmale angegeben: „Schwellung des Gesichts, Hervortretung der erkrankten Seite des Munddaches, Schmerzhaftigkeit der affizierten Gesichtsseite, Krepitation über den verdünnten Wänden der Antrum, in vielen Fällen das Vorhandensein von erkrankten Zähnen, Schmerzhaftigkeit der Zähne gegen Perkussion, Protusion des Bulbus, Foetor ex ore, Uebelkeit oder Erbrechen beim Aufstehen des Morgens." Nicht eines dieser Symptome, die fast alle zu den seltensten Erscheinungen bei Empyem gehören, braucht vorhanden zu sein, während die Kieferhöhle doch eine Menge von Eiter enthält. — Es lassen sich sehr zahlreiche derartige Mängel in der Darstellung nachweisen.

Dagegen muss rückhaltlos anerkannt werden, dass die Auswahl der Abbildungen ein hohes didaktisches Geschick zeigen. Sie sind auch sehr gut ausgeführt. Die Ausstattung des ganzen Werkes befriedigt nach jeder Richtung. E. Fink, Hamburg.

W. Roths Jahresbericht über Leistungen und Fortschritte auf dem Gebiete des Militär-Sanitätswesens. XXIV. Jahrgang. Bericht für das Jahr 1898. gr. 8°. XIV u. 178 S. Berlin 1899. E. S. Mittler & Sohn. 4,80 *M.*

Von berufenerer Seite ist an dieser Stelle in den Vorjahren auf die Vorzüge und die Fehler dieses Jahresberichtes hingewiesen worden; in beiden ist keine wesentliche Aenderung zu verzeichnen, insbesondere ist es mit dem verspäteten Erscheinen beim Alten geblieben, wodurch der augenblickliche Wert sehr herabgesetzt wird. Besondere Hervorhebung verdient das ausführliche Referat des Herrn Generalarztes a. D. Lühe über den spanisch-amerikanischen Krieg, das sich auf 74, im einzelnen nicht leicht zugänglichen Originalarbeiten aufbaut, wobei nur zu bedauern ist, dass diese sämtlich von amerikanischen Verfassern herrühren und somit kein Gesamtbild des Krieges geben können. Besonders auffallend und auch für Friedensverhältnisse von Bedeutung ist die günstige Wirkung der Anwendung des jedem Soldaten mitgegebenen antiseptischen Verbandpäckchens auf den Heilungsverlauf der Wunden.

Von den übrigen Abschnitten des Jahresberichts sind namentlich diejenigen, die rein militärärztliche Dinge behandeln, in sehr anregender Weise geschrieben und bieten auch dem nicht aktiven Leser vieles Neue und Wissenswerte. Bernstein, Berlin.

Ueber gichtische Augenerkrankungen. Von Dr. Jul. Hirsch, Brunnen- und Augenarzt in Karlsbad. Halle a. S. 1899. Verlag von Carl Marhold. 17 S. 60 ₰.

In diesem Schriftchen wird der Versuch gemacht, die gichtischen Augenerkrankungen monographisch zu schildern. Der Verf. glaubt, dass 2 Prozent der Gichtkranken infolge ihres Leidens mit Augenaffektionen verschiedener Art behaftet seien. Er zählt solche Affektionen auf und giebt einige therapeutische Winke, wie man abgesehen von der gebräuchlichen Behandlung dabei verfahren müsse; namentlich lobt er warme Kataplasmen, Ichthyolsalbe, Moorbäder, Salicylpräparate, Trinkkuren und strenge Gichtdiät (wenig Fleisch, viel grüne Gemüse). Die Broschüre ist recht lesenswert.

Winckler, Bad Nenndorf.

Ueber die Behandlung der Gicht mit Schlammbädern. Von Dr. Axel Winckler. München 1899. Seitz & Schauer. 60 ₰.

Nach einem historischen Ueberblick über die Verwendung von Schlamm bei der Gicht überhaupt legt Verf. dar, wie die Schlammbäder in ausländischen und deutschen Badeorten (St. Armand, Acqui, Barbotan, Bain Jouanin in Saubusse, Balaruc und Bourbonne, Dax, Ssaki, Pistyán, Wipfeld, Eilsen, Nenndorf, erfolgreich gegen die Gicht angewendet werden. Den Heilaffekt verdanken die Schlammbäder den Druck des schweren Bademediums, welcher die Zerteilung und Aufsaugung von Gelenkgeschwülsten und Gichtknoten begünstigt, der Wärme, welche die inneren Oxydationen steigert, der gründlichen Alkalisierung des versäuerten Blutes, der Beförderung der Hautthätigkeit durch die hautreizenden Bestandteile des Schlammes und der spezifischen Wirkungen von Gasen und anderen Stoffen, welche der menschliche Körper aus dem Schlammbade resorbiert. Unter keinen Umständen darf das Schlammbad ein Schwitzbad sein. Die besten Resultate werden durch ausdauernde Anwendung von Schlammbädern, verbunden mit Trinkkur mit einem erdigen Wasser, knapper, eiweissarmer Diät, starker körperlicher Bewegung und Beschränkung der Alkoholica erzielt. Wünschenswert ist möglichst frühzeitige Anwendung der Badekur.

von Boltenstern, Bremen.

Een stem, die gehoor vraaght door J. J. Bruns Jr. — Arnhem o. J. (1899) van Mastrigt en Verhoeven. 15 S. 8°.

Weihwasser, so wie es ist, und wie es sein soll. Frage und Antwort durch J. J. Bruns Jr. — Arnheim 1898 (1899) 16 S. 8°.

Der Verfasser liess am 8. Juni 1894 das Weihwasser aus dem Becken der Eusebiuskirche zu Arnheim von dem dortigen Apotheker Theodor Hillen untersuchen. Der chemische Befund wies „1600 mg feste*) Stoffe per Liter“ nach. Dieser unbestimmten Angabe reihen sich die Werte von 159 mg organische Stoffe „unter Einwirkung oxidierenden Kaliumpermanganats, nach fünf Minuten“ und 355 mg organische Stoffe per Liter, wie vor, nach zehn Minuten“ als chemischer Unsinn an. Diesem folgt ein mikroskopischer Befund (worunter: „Leukocythen, — lymphartige Schleimbestandteile, — Reste von Hautepithelzellen, — Spuren runder Zellen“).

Nach solcher wissenschaftlichen Leistung erscheinen die Ergebnisse der Untersuchung von Weihwasser aus zahlreichen anderen Kirchen mindestens verdächtig und nur insofern wahrscheinlich, als dieses heilige Wasser nach mehreren hundert Proben, wie es auf Seite 9 heisst: „zu etwa 50 Prozent aller Fälle in geradzu unglaublicher, entwürdigender und ekelerregender Weise verschmutzt ist.“

*) Sollte Glührückstand gemeint sein, so erklärt sich der hohe Wert durch das im Rituale romanum Pauli V. (Venedig 1658, Seite 186) vor der Sonntagsmesse angeordnete Salzen des Weihwassers. — Der Ref.

Zur Abhilfe erfand der Verfasser den „Wijwater-Apparaat Bruns“, der in einer besonderen Beilage durch 2 Abbildungen und eingehende Beschreibung erläutert wird. Nach einer versteckt in Spiegelschrift angebrachten Inschrift ist diese Erfindung „Patent“. Die Bauart giebt Zeugniss, dass sich des Verfassers instrumentelle Findigkeit ungefähr auf der Höhe seines chemischen Verständnisses hält. Ein näheres Eingehen auf das erwähnte Gerät, das die einfache Aufgabe, aus einem verschlossenen Gefässe Wasser abträufeln zu lassen, in umständlicher Weise zu lösen sucht, wäre unsern Lesern gegenüber Druckerschwärze-Vergeudung. —

Ob eine gesundheitliche Verbesserung des römisch-katholischen Kirchenwesens zweckmässig mit der Aqua aspersoria beginnt und Aussicht hat, das „non possumus“ des Oberhirten zu überwinden, bleibe dahin gestellt. Keinesfalls aber darf eine solche Angabe mit einem Patente und von so unberufener Seite in Angriff genommen werden. Helbig, Serkowitz.

Die Hygiene der Stimme. Von Dr. O. Körner, Professor und Direktor der Ohrenklinik an der Universität Rostock. Wiesbaden, J. F. Bergmann. 1899. gr. 8°. 30 S. 60 ₰.

Vorträge, die Prof. Körner über die Hygiene des Ohres und der Stimme in Rostock hielt, sind die veranlassenden Momente für das Erscheinen der jetzt nun folgenden Broschüre gewesen. Die Natur einer populären-medizinischen Darstellung des betreffenden Themas ist durchaus getroffen. Der lebhafte Plauderton, der das ganze durchzieht, macht die Lektüre zu einer anregenden und belehrenden. J. Marcuse, Mannheim.

Aerztlich-therapeutisches Taschenbuch herausgegeben von Dr. Burwinkel (Nauheim). Leipzig, Georg Thieme. 1899. kl. 8°. VI u. 108 S. 2,40 *M.*

Ein ganz handliches Büchlein, das nach Krankheitsklassen geordnet. in kurzer, prägnanter Form die allgemeinen therapeutischen Massregeln wie die medikamentösen Ordinationen von Fall zu Fall angiebt. Eine Reihe von diätetischen, balneotherapeutischen Hinweisen, sowie einige Kapitel der notwendigsten, für den ärztlichen Beruf wissenswertesten Gesetzesvorschriften, der gerichtsärztlichen Praxis etc. sind dem Hauptext beigefügt. Das Büchlein, das auch Raum für eigene Notizen, persönliche Anschauungen und Erfahrungen bietet, kann besonders jungen, im Beginn ihrer praktischen Thätigkeit stehenden Kollegen empfohlen werden.

J. Marcuse, Mannheim.

Ueber Wasserkuren im Rahmen der wissenschaftlichen Heilkunde von Dr. med. D. Sarason in Hamburg. Leipzig. Otto Borggold. 1899. 42 S. 1,20 *M.*

Die Arbeit wendet sich an Laien wie an Aerzte, auf der einen Seite will sie den Wert rationeller Wasserkuren dem Verständnisse des Publikums näher bringen, auf der anderen die Kollegen von der Notwendigkeit der Aneignung hydrotherapeutischer Behandlungsmethoden im Interesse des allgemeinen Wohles wie des eigenen überzeugen. Die Schrift hebt sich vorteilhaft von den vielen höchst fragwürdigen Erzeugnissen dieses Genre, wie sie die letzten Jahre hervorgebracht haben, ab. Sie ist kein Bilz'sches Kompendium zum Selbstkurieren, sondern eine ernste, mit warmer Empfindung für die Aufgaben des ärztlichen Standes und mit wissenschaftlicher Ueberzeugung von dem eminenten therapeutischen Werte der Wasserbehandlung geschriebene Arbeit. Nach einem kurzen historischen Ueberblick über die moderne Entwickelung der physikalischen Heilmethoden werden in grossen Zügen das Wesen, die Vorteile und die Art und Weise der Anwendung sowie die Einwirkung auf allgemeine Stoffwechselerkrankungen geschildert. Allgemein verständlich und klar geschrieben wird das Büchlein dem Laien wie dem Arzte, der es liest, manche Anregung und manche Klarheit gegenüber bisherigen Vorstellungen bringen.

J. Marcuse, Mannheim.

Geschichte des ärztlichen Standes und des ärztlichen Vereinswesens, speziell in Würzburg. Festschrift zur Feier der im Jahre 1848 erfolgten Begründung der ärztlichen Vereine in Würzburg. Von Dr. J. Riedinger. Stahel'sche Verlagsanstalt in Würzburg. 1899. 133 S. 1,50 *M.*

Aus Anlass der 50jährigen Jubiläumsfeier des ärztlichen Bezirksvereins Würzburg hat Dr. Riedinger auf Grund handschriftlicher Quellen, die im Vereinsarchiv sich befinden, vorliegende Festschrift verfasst. Die Geschichte des ärztlichen Standes in Franken hat hiermit die erste zusammenfassende und nach mancher Richtung hin äusserst lehrreiche Darstellung gefunden; das Material ist sehr sorgfältig verarbeitet, die Lektüre des Buches empfehlenswert.

J. Marcuse, Mannheim.

Das Bronchial-Asthma und seine Behandlung. Von N. Goluboff. Sammlung klinischer Vorträge von Volkmann N. F. 256/7. Leipzig 1899. Breitkopf & Härtel. Einzelpreis 1,50 *M.*

Nach des Verfassers Auffassung ist das Bronchial-Asthma eine Neurose, die sich durch einen bronchialen Spasmus und vasosekretorische Störungen dokumentiert. Mit Hoffmann und Brissand

nimmt er an, dass es sich um einen pathologischen Zustand des Athem-Zentrums in der Medulla oblongata handelt, um eine ausserstarke Erregbarkeit dieses Zentrums, das Brissand hypothetisch „asthmogenes Zentrum“ nennt. Dieser anormale Zustand pflegt kongenitalen oder acquirierten Ursprungs zu sein und durch verschiedene schädliche Einflüsse, die in ihrer Art auf dieses „Zentrum“ wirken, abhängig zu sein. Durch eine derartige Perturbation des Zentrums, die sich beständig verstärkt, im Laufe einer gewissen Zeit latent bleibt, erfolgt schliesslich, dank einem hinzukommenden Moment, das unmittelbar oder reflektorisch auf das Zentrum wirkt, eine Explosion des asthmatischen Anfalls.

Das Asthma teilt Goluboff in verschiedene Formen ein:

1) Bei der „idiopathischen Form“ handelt es sich um eine reine Neurose zentralen Ursprungs. An der Bronchial-Schleimhaut sind nicht die geringsten Veränderungen zu bemerken.
2) In anderen Fällen gesellt sich das Asthma zu einem gewöhnlichen Bronchial-Katarrh. Wahrscheinlich liegt ein Reflex vor, der von den Respirations-Wegen ausgeht und die Medulla oblongata und die eine Kontraktion der Bronchial-Muskeln hervorrufenden Vagus-Aeste durchläuft.
3) Zuweilen stellen sich die neurosekretorischen Erscheinungen des Asthma bedeutend früher ein als die spasmodischen. Gewöhnlich früher treten einige Tage vor dem Asthma-Anfall die Leyden'schen Krystalle, die in der anfallsfreien Zeit aus dem Sputum verschwinden, wieder auf.
4) Das reflektorische Asthma wird am häufigsten durch Erkrankungen der Nasenhöhle hervorgerufen, zuweilen auch durch solche des Uterus durch Gravidität, Würmer, Wanderniere etc. In einem Falle Ruault's schloss es sich an eine einfache rhinoskopische Untersuchung an.
5) Bei völlig gesundem, normalem Znstand der Schleimhaut der Nase und der oberen Luftwege beginnen die Anfälle mit vasomotorischen und sekretorialen Erscheinungen von seiten dieser Wege. Am Tage und am Abend sind nur diese Erscheinungen vorhanden, in der Nacht tritt ein typischer Erstickungs-Anfall ein. Die Patienten haben das Gefühl, als ob der Prozess allmählich von der Nase zum Pharynx, dann weiter auf die Trachea und die Bronchien übergehe.

Therapeutisch empfiehlt Goluboff während eines Anfalls eine subkutane Morphium-Injektion; neigt sich der Anfall schon dem Ende zu, so ist Chloralhydrat, Inhalation einiger Tropfen Amylnitrit am geeignetsten, um den Spasmus zu beseitigen. Ist die Nase erkrankt, so pinsele man die Nase und den Nasenrachenraum mit einer Cocainlösung. In chronischen Fällen gebe man den Patienten Strammonium nitratum in Pulverform, mit Salpeter gemengt, dessen Dämpfe sie während eines Anfalles einatmen, das „abyssinische“ Pulver oder eines der verschiedenen Asthma-Präparate, indischen Hanf etc. Die Bronchitis wird am besten mit Jod behandelt. Eine einmalige Dosis von 0,6—1,25 Jodkali verflüssigt den Auswurf und regt die Expektoration an. Prophylaktisch ist am geeignetsten Atropin. sulfur. in Pillen zu 0,001—0,002! Vor dem Schlafengehen eine Pille. Höchstens 7 bis 10 Tage hinter einander zu nehmen. Atropin paralisiert die sekretorischen Nerven, ruft eine starke Trockenheit der Schleimhäute hervor und hebt ihre Sekretion auf. In anfallsfreien Zeiten gebe man neben den allgemein hygienisch-diätetischen Verordnungen Jod mit 0,3 beginnend und bis 2,0 pro die steigend. Man lasse es Monate lang nehmen, eventl. bei Jodismus eine Pause machen. Vermutlich wirkt Jod auf die Schleimhäute reizend und härtet sie so gegen andere Angriffe, die den spezifischen Katarrh hervorrufen könnten, ab. Abwechselnd kann man Terpentin bis 60 Tropfen pro die geben.

Forchheimer, Würzburg.

Untersuchungen und Studien über das Levico-Arsen-Eisen wasser. Berlin 1899.

Die Zusammenstellung umfasst chemische Untersuchungen von Prof. Ludwig und Dr. v. Zeynek, Stoffwechsel-Beobachtungen von Reinl, endlich einen klinischen Bericht von Bresciani. Nach den Beobachtungen scheint in der That die im Levico-Wasser vorliegende seltene Kombination zweier so wichtiger Elemente wie das Arsen und Eisen bei Chlorose, Schwächezuständen, Magenbeschwerden, Hautleiden, Nervenkrankheiten eine günstige Beeinflussung des Stoffwechsels auszuüben. Die Dosis ist dabei eine verhältnismässig kleine, da im Falle Ewald's nur 2 mal täglich 2 Esslöffel verabreicht wurden. Forchheimer, Würzburg.

Der Pessimismus der Anderen.*) Pessimistische „Geflügelte Worte“ und Citate. Gesammelt von Kurnig. gr. 8°. VIII und 20 S. Leipzig 1899. Max Spohr.

Eine Sammlung von Citaten, wie der Titel sagt, von einheitlichem Charakter der pessimistischen Weltanschauungen aus dem Altertum von Cicero und Ovid angefangen über Shakespeare bis zur Neuzeit mit Schopenhauer. Ein spezielles Interesse für Aerzte ist nicht vorhanden. Forchheimer, Würzburg.

*) Vergl. die Besprechung im Reichs-Medizinal-Anzeiger 1899 N. 15 S. 287. — Schriftleitung.

*) **Die frischen Entzündungen der Rachenhöhle und des lymphatischen Rachenringes (mit Ausschluss der Diphtherie), ihre Ursachen und ihre Behandlung.** Von Dr. M. Bresgen. Sammlung zwangloser Abhandlungen aus dem Gebiete der Nasen-, Ohren-, Mund- und Halskrankheiten. III. Bd., 8. Hft. gr. 8°. 37 S. Halle, C. Marhold. 1898. Einzelpreis 75 ₰.

Der auf diesem Gebiete rühmlichst bekannte Verfasser bespricht den Gegenstand in anregender, klarer und erschöpfender Weise; und zwar zunächst die Ursachen, die subjektiven und objektiven Erscheinungen, die wechselnde Art und Lokalisation der Rachenentzündung. Weiterhin kommen die bisweilen unter dem Bilde einer einfachen Rachenentzündung beginnenden schweren Krankheitsvorgänge, wie Rotlauf, die akute Phlegmone und den retropharyngeale Abscess kurz mit in das Bereich der Schilderung, ebenso die verschiedenen Formen von Entzündungserscheinungen der Rachenhöhle bei den „frischen Ansteckungs-Krankheiten“, wie Masern, Röteln, Scharlach, Pocken, Unterleibs-, Fleck-Typhus, Rotz und Milzbrand. Die Mitbeteiligung der Nasen- und Mundhöhle, des Kehlkopfs und namentlich des Gehörgans wird ferner in das richtige Licht gestellt. Die Behandlung bewegt sich innerhalb des gewöhnlichen Rahmens, hervorheben möchte ich nur, dass Bresgen vor der Anwendung von Chlorkali (Herzgift) und Alaun (Feind der Zähne) als Gurgelwässern ausdrücklich warnt; wohl aber wird das von Kaczorowski angegebene Jodkochsalz-Wasser (Sol. Na Cl. 5,0 : 500,0, Tinct. Jodi 2,5, Kalii jodat. 0,5), das er kleine Kinder auch schlucken lässt, von B. recht warm empfohlen. Den Beschluss bilden verschiedene Vorbeugungsmassregeln: Vergrösserte Gaumen-Mandeln sollen entfernt, verdeckte Partien derselben ebenso die Mandel-Lakunen mit dem Brenner zerstört werden. Befürwortet werden ausserdem die fortgesetze Zahn- und Mundpflege (Miller's Mundwasser) und die systematische Abhärtung des ganzen Körpers. Naether, Leipzig.

Die chemisch ankylosierende Entzündung der Wirbelsäule. Von A. Hoffa. Sammlung klin. Vorträge. N. F. N. 247. Leipzig, Verlag von Breitkopf & Härtel. 1899. Einzel-Preis 75 ₰.

Die Litteratur der verhältnismässig seltenen Fälle der chronisch ankylosierenden Entzündung der Wirbelsäule, welche 1884 zuerst von Strümpell als eine besondere Form der chronischen Arthritis beschrieben wurde, ist in den letzten Jahren durch eine Reihe neuer Beobachtungen vermehrt. Hoffa hat die bisher vorliegenden Fälle in dieser Arbeit zusammengestellt, kritisch besprochen und durch eine weitere Beobachtung vermehrt. Er giebt eine Photographie seiner Patientin, welche die charakteristische, steife gebeugte Körperhaltung zeigt, und Röntgenbilder der Wirbelsäule und des Beckens. Es handelt sich bei dieser Krankheit um eine von unten nach oben fortschreitende Ankylosierung der Wirbelsäule mit gleichzeitiger schliesslich auch in Ankylose übergehender Beweglichkeitsbeschränkung der Hüftgelenke. Seltener beteiligen sich die Schultergelenke. Die kleinen Extremitätengelenke bleiben dagegen frei. Gelegentlich ist die Beweglichkeit der Kniegelenke vermindert. In den meisten Fällen besteht noch derbe Atrophie der langen Rückenmuskeln. Exostosen in der Sacralgegend und an den Halswirbelkörpern, Abflachung des Brustkorbes und des Beckens, respiratorischer Stillstand des Thorax. Hoffa bespricht dann eingehend die Differentialdiagnose, die dunkle Aetiologie und die ungünstige Prognose und wenig aussichtsvolle Therapie. Er empfiehlt Massage, Gymnastik, Electricität. Vielleicht, so meint er, sei von längerer Zeit fortgesetzter horizontaler Lagerung, welche Bäumler empfahl, etwas günstiges zu erwarten. Referent behandelte zwei Fälle dieses Leidens. Sie waren dadurch interessant, dass eine Heredität insofern wohl angenommen werden müsste, als es sich um zwei Brüder handelte. In beiden Fällen war jede Therapie und es wurde sehr vieles versucht, erfolglos. Wichmann, Wiesbaden.

Ueber die sogenannte Landkartenzunge im Kindesalter. Von Henry Böhm. R. v. Volkmanns Sammlung klin. Vorträge. N. F. N. 249. Leipzig 1899, Breitkopf & Härtel. Einzelpreis 75 ₰.

Die Arbeit bringt eine sehr vollständige Zusammenfassung über das Vorkommen der im Kindesalter, speziell im 1. u. 2. Lebensjahre ziemlich häufigen Ligna geographica, deren pathologisch-anatomische Grundlage noch unbekannt ist. B. hat 103 Fälle gesammelt, bei denen die Affektion in der Mehrzahl der Fälle bald nach der Geburt zur Beobachtung kam; der Verlauf ist, mit zeitweiligen Unterbrechungen (Verschwinden auf kürzere oder längere Zeit) über Jahre ausgedehnt. Bei etwa $^{2}/_{3}$ seiner Fälle fand B. „auf Skrophulose bezw. Tuberkulose hindeutende oder verdächtige Symptome teils mit, teils ohne hereditäre Belastung und stellt einen kausalen Zusammenhang zwischen der Landkartenzunge und der Skrophulotuberkulose als wahrscheinlich hin. E. Saalfeld, Berlin.

Zur Besprechung in unserer Zeitschrift stehen schriftstellernden Abonnenten des „Reichs-Medizinal-Anzeigers“ nachstehende neu erschienene Bücher kostenfrei nach eigener Wahl zur Verfügung:

Altmann, F., Geh. Regierungsrat und vortragender Rat im Ministerium des geistlichen Unterrichts- und Medizinal-Angelegenheiten in Berlin, ärztliche Ehrengerichte und ärztliche Standesorganisation in Preussen. kart. 2,40. — Beiträge zur Syphilis-Forschung herausgegeben von Dr. Max von Niessen, in Wiesbaden, Hft. II u. III. gr. 4°. — Bing, Dr. med. Albert, in Wien, die Prophylaxe in der Ohrenheilkunde. 1,00. — Flatau, Dr. Theodor L., in Berlin, die Prophylaxe bei Hals- und Nasenkrankheiten. 1,50. — Kunow, Dr. med. O., Oberstabsarzt in Neu-Ruppin: Musterung, Aushebung und Invalidenprüfung. 2,75. — Landau, Dr. Richard in Nürnberg, die Serumtherapie mit einem Holzschnitt. — Ruhemann, Dr. med. Jakob, in Berlin, neuere Erfahrungen über die Influenza. 0,60. — Schwalbe, Dr. med. Ernst, in Heidelberg, Untersuchungen zur Blutgerinnung. 3,50. — Seitz, Dr. med. Karl, in München kurzgefasstes Lehrbuch der Kinderheilkunde. II. vermehrte und völlig umgearb. Aufl. 10,80. — Untersuchungen zur Naturlehre des Menschen und der Tiere begründet von Jac. Moleschott, red. von G. Colasanti und W. Erhardt. XVII. Bd., 1. u. 2. Heft. 6,00. — Windscheid, Dr. med., in Leipzig, die Prophylaxe in der Nervenheilkunde. 1,50.

Besprechung von Zeitungsbeiträgen.

Psychische und Nervenkrankheiten in Abessinien. Von Dr. Holzinger. Psychiatr. Wochenschr. 1900, 51—52.

Verfasser hatte als Teilnehmer der Sanitätskolonne des russischen Roten Kreuzes im italienisch-abessinischen Kriege 1896 zu Beobachtungen und Studien auf diesem Gebiete reichlich Gelegenheit. Da das Vertrauen der Eingeborenen zur europäischen Heilkunst sehr bald geweckt ward, wurden im Laufe der Zeit der Expedition sehr zahlreiche (13056) ambulatorische Kranke zugeführt. Als hauptsächlichste ätiologische Momente bei den genannten Krankheiten kommen hier Alkoholismus (aus Honig bereitetes Getränk, Met — Tädtsch — mit reichem Alkoholgehalt, sowie importierter Cognac) als dessen direkte Folgen Delirium tremens und Lebercirrhose nicht selten sind, und die meist verbreitete Syphilis in Betracht, die im 16. Jahrhundert durch die Portugiesen eingeschleppt wurde. Letztere zeigt im allgemeinen einen gutartigen, leichten Verlauf, vielleicht dadurch bedingt, dass durch die ungeheure Verbreitung derselben allmählich eine relative Immunität zu stande gekommen ist. Ferner ist noch die Malaria als ätiologisches Moment zu berücksichtigen, die vielfach verbreitet ist und in schwerer Form auftritt; dann die ziemlich ausgebreitet vorkommende Lepra. Was den Genuss narkotischer Mittel anbelangt, die zu den Nervenkrankheiten in Beziehungen gebracht werden können, so wird die Catha edulis die eine coca-ähnliche Wirkung hat, als Kaumittel und im Infus viel gebraucht; Tabak, dessen Rauchen gesetzlich verboten ist, wird, gepulvert und mit weisser Asche vermischt, gekaut; die Kichererbse (Lathyrus sativus) wird ins Brod gebacken genossen und hierdurch in nicht seltenen Fällen ein Lathyrismus hervorgerufen. Selbstmord ist bei den Abessiniern selten, kommt aber vor. Eigentümlich ist ihnen eine auffallende Herabsetzung des Ermüdungsgefühls, was wohl hervorragende körperliche Leistungen möglich macht, aber nicht selten zur plötzlich völligen Erschöpfung, ja zum plötzlichen Erschöpfungstode führt. Im ganzen kommen nervöse und psychische Erkrankungen nur selten vor, unter rund 13000 etwa 550 Fälle, darunter nur 12 reine Psychosen. Von letzteren kommt die progressive Paralyse anscheinend gar nicht vor, und da zugleich die Tabes sehr selten ist, was bei dem häufigen Vorkommen der Lues auffallend und bemerkenswert erscheint, um so viel mehr, als von den beobachteten 6 Tabikern 2 keine Lues, oder Zeichen solcher hatten, so erscheint hier die Syphilis als ätiologisches Moment an Wert einzubüssen. Von psychischen Erkrankungen wurden angeborener und erworbener Schwachsinn, primäre Verrücktheit, hallucinatorischer Wahnsinn, einfache Hallucinationen und maniakalische Aufregungszustände beobachtet, von denen einzelne Fälle ausführlicher mitgeteilt werden. Auch Hysterie und Epilepsie wurden mehrfach beobachtet. Periphere Lähmungen beruhten meistens auf Trauma, oder auf Neuritis. Neuralgien waren in den meisten Fällen auf Malaria zurückzuführen. Neurasthenie, wie Nervosität überhaupt, ist eine bei den Abessiniern unbekannte Krankheit. Die Arbeit giebt uns viel des Interessanten und Lehrreichen und ist sehr lesenswert. Wulff, Oldenburg.

Ueber den Einfluss der Nierenspaltung auf akute und chronische Krankheitsprozesse des Nierenparenchyms. Von Prof. D. J. Israel in Berlin. Mitteilungen aus den Grenzgebieten V. Bd. 3. Heft. 1899.

Auf Grund seiner an 14 Fällen angestellten Beobachtungen kommt Verfasser zu den folgenden Schlusssätzen:

1) Es giebt einseitige Nephriten.
2) Es giebt durch Nephritis erzeugte Nierenkoliken, welche völlig Nierensteinkoliken gleichen.
3) Es giebt doppelseitige Nephriten, welche nur einseitige Koliken erzeugen.
4) Es giebt schwere Nephriten mit eiweissfreiem Urin und Abwesenheit von Zylindern.
5) Trotz grossen Reichtums an hyalinen, gekörnten und epithelialen Zylindern kann der Urin eiweissfrei sein.
6) Es giebt Nephriten mit anfallsweise auftretenden profusen Blutungen.
7) Nephritische Blutungen können mit oder ohne Koliken eintreten oder verlaufen. Die Blutung ist nicht die Ursache der Kolik. Beide Erscheinungen sind Folgezustände der Nierenkongestion.
8) Eine grosse Zahl der bisher als Nephralgie, Néphralgie hématique, angioneurotische Nierenblutung bezeichneten Krankheitsbilder sind auf nephritische Prozesse zu beziehen.
9) Die Incision der Niere beeinflusst in vielen Fällen den nephritischen Prozess und seine Symptome günstig.
10) Anurie auf Grund akuter aufsteigender Nephritis kann durch die Nierenspaltung geheilt werden.
11) Die Nierenwunde sollte nicht durch die Naht verschlossen werden.

So annehmbar die Darlegungen und die Erklärung des Verf. auch sind, so dringend notwendig ist die Aufstellung genauerer Indikationen des operativen Eingriffs an einem grösseren, genau beobachteten Materiale, bevor nun überall das Nierenspalten anhebt.

Köppen, Norden.

Ueber die Behandlung des Diabetes insipidus mit Amylenhydrat. Von W. Niessen. Therapeutische Monatshefte 1900, 8.

Die Anwendung des Amylenhydrates in nicht hohen Dosen (1—2 g pro die) kann nach den mitgeteilten Beobachtungen in in manchen Fällen von Diabetes insipidus oder bei den Zeichen der Polyurie und Polydipsie eine Besserung der Symptome bewirken. Sie kann eine dauernde sein, wie ein Fall lehrt. Eine verhältnismässig kleine Dosis genügt, um die gesteigerte Harnmenge herabzusetzen, einmal nur 3 mal 1 g, um die Menge von 4000 auf 2500 ccm herabzusetzen. Als Corrigens des nicht gerade angenehmen Geschmacks empfiehlt Niessen versüssten Rotwein oder Bier, in welche die gewünschte Menge Amylenhydrat in Gelatinekapseln hineingegeben wird. von Boltenstern, Bremen.

Ueber die diagnostische Verwendbarkeit des Versuchs der alimentären Glykosurie für die Feststellung der traumatischen Neurosen. Monatsschrift für Unfallheilkunde 1899, 12.

Soweit die bisherigen Untersuchungen reichen, kommt in etwa 30 Prozent der funktionellen Neurosen traumatischen Ursprungs das Symptom der alimentären Glykosurie vor. Die Probe wird zweckmässig derart angestellt, dass nach Darreichung von 100 g wasserfreien Traubenzuckers in 500 ccm Wasser an den nüchternen Kranken der Urin mindestens 4 Stunden lang in stündlich getrennten Portionen untersucht wird. Fällt der Versuch wiederholt (mindestens dreimal) positiv aus und sind andere, die Assimilationsgrenze herabsetzende Ursachen bei dem betreffenden Untersuchten auszuschliessen, so kann dieses Ergebnis im Verein mit den übrigen Symptomen zur Sicherung der Diagnose traumatische Neurose dienen. Ueber den Einfluss der Traumas auf das Zustandekommen der Glykosurie lässt sich nicht mehr sagen, als dass ihr Vorkommen bei traumatischen Neurosen gegenüber dem bei nichttraumatischen bedeutend überwiegt (etwa 2 : 1). Bauer, Zell i. W.

Zur Technik der Harnröhren- und Blasen-Irrigation nach Janet. Von Dr. Ludwig Spitzer, Sekundärarzt an der Abteilung des Prof. E. Lang im K. K. Allgemeinen Krankenhause in Wien. Dermatologisches Centralblatt 1899, 10.

Der Verfasser hat eine von Majocchi empfohlene doppelläufige Kanüle verwandt, an der er, ohne an ihrem Prinzip etwas zu ändern, kleine Modifikationen ausbrachte. Das Instrument besteht aus einem Mittelstück mit einem kugelförmigen Ansatz, der an das Orificum urethrae angesetzt wird. Das Mittelstück ist durch eine gläserne Scheidewand in zwei vollständig getrennte Räume geteilt, die hinten in zwei Röhrchen auslaufen, deren eines dem Zufluss, deren anderes dem Ablauf dient. Die Anwendung der Kanüle ist folgende: Man fasst sie mit der rechten Hand an der Gabelung in die beiden hinteren Röhrchen zwischen Zeige- und Mittelfinger so, dass Zu- und Abfluss senkrecht über einander stehen. Der passende Irrigator-Ansatz wird mit dem zuführenden Röhrchen durch einen Drain verbunden, ein abführender Drain hängt in ein Gefäss. Der Daumen der rechten Hand deckt mit seiner Kuppe die Oeffnung des Zufluss-Röhrchens, indem er den Drain senkrecht abknickt. Lüftet man den Daumen, so beginnt die Flüssigkeit zu strömen, man kann

so die Strom-Geschwindigkeit regulieren, ohne das Instrument an- und absetzen zu müssen. Auch der Druck, der aus einer Höhe von 150 cm fliessenden Lösung kann dadurch vermindert werden, dass der Daumen mehr oder weniger stark den Zufluss verhindert. So kann Urethra anterior und posterior bespült werden. Die Vorteile der Methode sind folgende: Das Orificium resp. der vordere Teil der Urethra wird geschont, da das häufige An- und Abziehen wegfällt. Die Spülung erfordert weniger Zeit. Man kann den Druck vom Maximum bis Null allmählich abstufen. Auch bei Behandlung der Urethritis posterior braucht die Kanüle nicht abgesetzt zu werden. Die Einfachheit und leichte Desinfizierbarkeit des Instruments gestattet es, die Behandlung eventl. den Patienten teilweise zu überlassen. Das Verfahren ermüdet die Hand nicht; es ist reinlich, da nichts verspritzt wird und die Hände des Arztes rein und trocken bleiben. Nach den bisherigen Erfahrungen glaubt Verfasser, dass die Natur und Konzentration der Spülflüssigkeit eine sehr wichtige Rolle spielen, dass die Masse der Flüssigkeit dagegen weniger in Betracht kommt. Forchheimer, Würzburg.

Nachrichten.

Bücherkunde, Sammelschriften, Geschichte.

— Der Erfinder der Cystoscopie, Privatdozent Dr. **Max Nitze,** ist zum ausserordentlichen Professor in der mediz. Fakultät ernannt worden und hat gleichzeitig einen Lehrauftrag für die Krankheiten der Harnwege erhalten. Offiziell war die Urologie bisher auf diese Weise noch an keiner deutschen Universität als Spezialfach anerkannt worden. Die Cystoscopie ist von Nitze vor etwa 20 Jahren geschaffen worden; seit etwa 15 Jahren ist sie technisch so durchgearbeitet, dass sie von jedem Arzt ohne Schwierigkeiten erlernt werden kann. Die Hauptwerke Nitze's sind das Lehrbuch der Cystoscopie und der cysto-photographische Atlas. Nitze ist 1848 geboren und seit 1874 Arzt. Er war anfänglich Assistenzarzt am städtischen Krankenhaus zu Dresden unter Schramm. Dort hat er seine ersten cystoscopischen Versuche angestellt, dann siedelte er nach Berlin über, wo er eine Poliklinik für Krankheiten der Harnorgane eröffnete und 1890 sich als Privatdozent habilitierte. — Mit seiner jetzt erfolgten Ernennung zum Extraordinarius hat Nitze endlich die ihm lange gebührende äussere Anerkennung für sein bahnbrechendes Wirken erhalten.

(Allg. med. C.-Z.).

— Der Deutsche Samariter-Bund (mit den Rechten einer juristischen Person) hält den **4. Deutschen Samaritertag vom 21. bis 23. September d. Js. in Breslau** ab. Die vorläufige Tagesordnung für den letzteren wird gegenwärtig versendet. Am Freitag, den 21. September, finden ausser Besichtigungen und dergl. nachmittags Sitzungen des Bundes-Hauptausschusses und des Ortsausschusses, sowie abends ein geselliges Zusammensein im Palastrestaurant statt. Der Hauptverhandlungstag, Sonnabend den 22. September, beginnt im Sitzungssaale des Landeshauses der Provinz Schlesien um 9 Uhr mit den offiziellen Begrüssungen des Samaritertages. Hieran schliessen sich 5 Vorträge: 1. Dr. Kormann, Leipzig: „Das Samariter- und Rettungswesen im Dienste der öffentlichen Wohlfahrt, eine Aufgabe des Staates und der Gemeinde.“ 2. Dr. George Meyer, Berlin: „Die erste deutsche Rettungsstation an Binnenwässern an der Rahnsdofer Gmünde am Müggelsee bei Berlin.“ 3. Dr. Soltsien, Altona: „Über den Transport Verunglückter und Kranker mittelst Räderbahre.“ 4. Professor Dr. theol. Zimmer, Zehlendorf: „Die Ausbildung der Frau zum häuslichen Samariterdienst.“ 5. Dr. Stolper, Breslau: „Inwieweit sind die Einrichtungen der ersten Hilfe durch die soziale Gesetzgebung des Deutschen Reiches gefördert worden?“ — Auf die Tagesordnung der Geschäftssitzung, welche nachmittags 3 Uhr beginnt, sind gesetzt: 1. Bericht des Bundesvorstandes über die Thätigkeit des Bundes (Berichterstatter der 1. Bundesschriftführer). 2. Neue Geschäftsordnung des Samaritertages. 3. Die nach § 25 der Satzungen angemeldeten Anträge. 4. Bestimmung über Abhaltung des nächsten Samaritertages. Nachmittags 6 Uhr findet im Vincenzhause eine Festtafel mit Damen statt. Sonntag, den 23. September, früh 8 bis 9 Uhr, veranstaltet die städtische Feuerwehr unter Mitwirkung des Sanitätskorps des Feuerrettungsvereins eine Samariter-Vorführung, der sich ein Besuch der Deutschen Ausstellung für Sanitäts- und Rettungswesen, Kranken- und Gesundheitspflege im Etablissement Friedeberg unter sachkundiger Führung anschliessen wird. Am Montag den 24. September plant bei genügender Beteiligung und gutem Wetter der Ortsausschuss eine gemeinschaftliche Fahrt nach dem Fürstensteiner Grunde, der Perle Schlesiens, und dem Bade Salzbrunn. — Am Samaritertage können auch Nichtmitglieder gegen Lösung einer Eintrittskarte für 3 ℳ teilnehmen, die bei der Geschäftsstelle des Samariter-Bundes in Leipzig, Nikolaikirchhof 2, oder bei derjenigen des Ortsausschusses in Breslau Matthiasstrasse 90, erhältlich. —

— Im unmittelbaren Anschluss an den 13. internationalen medizinischen Kongress wurde der **10. internationale Kongress für Hygiene und Demographie** abgehalten. Von deutschen Hygienikern und Regierungsvertretern nahmen an dem Kongress teil: der Präsident des kaiserl. Gesundheitsamtes Köhler, der Marine-Generalarzt Gutschow, die Generaloberärzte Schjerning und Strube, Prof. H. Ehrlich in Frankfurt a. M., Prof. Dr. Kassel und Regierungsrat Dr. Schoen vom kaiserl. Gesundheitsamt, Prof. Dr. Karl Fraenkel-Halle a. S. usw.

— Die neue ministerielle Verordnung die Einführung der **Celsius-Skala** vom 1. Januar 1901 betreffend, die wir bereits erwähnten, wird in mancher Richtung anfangs Verwirrung bringen. Zimmertemperaturen, Badetemperaturen etc. ist man seit Alters gewohnt nach der 80teiligen Skala zu bewerten. Sehr anerkennenswert ist es, dass schon jetzt die Fabriken sich für den Neubedarf einrichten, und mit entsprechenden Änderungen ihre Fabrikate in den Handel bringen. Wenigstens liegen von der Firma August Möller in Oberweissbach uns Thermometer vor, die nach der neuen Verordnung gefertigt sind.

— **30 Jahre Geschichte** eines Badeortes könnte man die neueste Nummer der Amtlichen Fremdenliste von Bad-Harzburg betiteln, der die Nachbildung einer solchen vom Juni 1870 beigegeben ist. Der Vergleich zwischen beiden ist ein äusserst glücklicher und liefert einen deutlichen Beweis dafür, wie sich ein gut fundierter Badeort in verhältnismässig kurzer Zeit entwickeln kann. Vor 30 Jahren nicht viel mehr wie ein armes Waldarbeiter-Dorf hat sich Harzburg jetzt zu einer Stadt und zu einem Badeorte ersten Ranges aufgeschwungen. Vor 30 Jahren ein Kurort eigentlich nur für die nächste Umgebung, ist Harzburg, die Perle des Harzes, ein Heilbad und eine Sommerfrische für die gesamte vornehme Welt geworden.

Vor 30 Jahren hatte das Dorf Harzburg — und dies beweist nicht minder die überaus grosse Entwickelung — eine Dorfschule mit zwei Lehrern, während heute ein Progymnasium, eine höhere Töchterschule und zwei Bürgerschulen, zusammen mit 23 Lehrkräften, das heranwachsende Geschlecht ausbilden. Die Fremden-Frequenz ist inzwischen auf 25000 gestiegen, die Zahl der Hotels von 6 auf 32. — Man ist nun versucht, zu fragen: „Wie ist solch grosse Zunahme zu erklären?“ Die Antwort ist sehr einfach: Harzburg ist von der Mutter Natur in ganz hervorragender Weise ausgezeichnet, äusserst günstige klimatische Verhältnisse, überaus ozonreiche Luft, heilkräftige Soolquellen und der wirksame Krodobrunnen, von dem es heisst: „Mehr als Silber und Gold hebt Krodo's heilige Quelle aus der Tiefe empor, den Schatz der Schätze, Genesung!“ und meilenweite Spaziergänge durch schattigen Wald haben zumeist dazu beigetragen, dass Harzburg das geworden, was es heute ist. — Zum Schlusse sei noch darauf hingewiesen, dass das Herzogliche Bade-Kommissariat einen reich illustrierten Prospekt an alle Interessenten kostenfrei versendet.

Gesundheitliches.

— Die **Fussböden der Klassenzimmer** sind in den hiesigen Schulen bisher immer in Holz ausgeführt worden. Holzfussböden sind aber gerade für Schulen mit mancherlei Übelständen verbunden. Wenn auf die Unterhaltung des Anstriches nicht dauernd bedeutende Mittel verwendet werden, tritt sich das Holz rasch ab, die abgetretenen Stellen begünstigen die Staubentwickelung, und die schliesslich notwendig werdenden Ausflickungen wirken unschön. Ausserdem ist bei lebhafter Bewegung der Schüler der Lärm auf einem Holzfussboden sehr störend. In Bremen, Hanover, Stettin, Kassel, Köln und anderen Städten sind in den letzten Jahren Schulen mit massiven Fussböden und Linoleumbelag gebaut worden. Ein erster Versuch mit dieser Neuerung, die sich in den genannten Städen bewährt hat, wird in Berlin bei dem neuen Gemeindeschulhaus in der Grenzstrasse gemacht, das die Bauleitung bis zum kommenden Winter fertig stellen zu können hofft.

(Die med. Woche).

— **Die Fahrstuhl-Herzkrankheit.** Eine Anzahl amerikan. Ärzte ist sich darüber einig, dass die in letzter Zeit in den Vereinigten Staaten sich erschreckend häufig ereignenden Fahrstuhlunfälle, nur höchst selten durch eine Störung im Mechanismus veranlasst werden. Man ist vielmehr der festen Überzeugung, dass die den Aufzug bedienenden Leute, sobald sie länger als ein Jahr die anscheinend so wenig anstrengende Beschäftigung ausüben, derart herzkrank geworden sind, dass sie nur noch mit Gefahr für sich und die ihrer Führung anvertrauten Menschen ihren Dienst versehen können. Dr. Brown aus Chicago erklärt, dass fast jeder Fahrstuhl-Pilot sich nach kürzerer oder längerer Zeit ein Herzleiden zuziehe und dass ein solcher Posten ganz besonders gesundheitsschädlich sei an Orten, die hoch über dem Meeresspiegel liegen wie Dender. Je mehr Stockwerke der Elevator zu durchmessen hat, und je schneller er auf- und niederfährt, desto schädlicher ist der Einfluss auf die Herzthätigkeit des während vieler Stunden des Tages diese Auf- und Niederfahrten mitmachenden Menschen.

(Aerztl. Rundschau).

— **Ein einfaches Verfahren im Färben von Tuberkelbazillen** empfiehlt Lafforgue. 1) Nach genügender Fixierung des Sputums Einwirkung von Ziehl'schen Fuektin in der Wärme im Mittel 30 Sekunden. 2) Eintauchen in eine Wein- oder Zitronensäurelösung (1 : 100); — auch Milch-Oxalessigsäure, Weinessig, Zitronensaft geben die gleichen Resultate, — bis das Präparat eine leichte Rosafärbung annimmt. 3) Einmalige, sehr schnelle Waschung in absolutem Alkohol und dann reichlich in Wasser. 4) Nachfärben mit Methylenblau (wässrige oder schwach karbolsäurehaltige Lösung). Auch für Schnitte eignet sich das Verfahren, nur ist hier eine stärker saure Lösung (1 : 5) erforderlich. Die Vorzüge bestehen hier in der kurzen Erwärmung und der progressiven Entfärbung. (Zeitsch. f. prakt. Ärzte).

— **Immunität gegen Scharlach.** Die Japaner sind immun gegen Scharlach und teilen die Immunität mit allen Völkern der südlichen Provinzen von China, Cochinchina, Anom, Tukin, Kambodja etc. Nach Billings ist der Scharlach viel seltener und verläuft gutartiger bei den Negern und den Rothäuten, als bei den Weissen. Selbst in Europa ist, wie Lyon médical mitteilt, der Scharlach in Frankreich weder so schwer noch so häufig wie in England. Merkwürdigerweise war die Mortalität in Decennium 1884 bis 93 (328 gegen 226) in Lyon viel grösser als in Marseille. Diese Thatsache ist um so bemerkenswerter als im selben Zeitraume die Sterblichkeit an Typhus, Variola, Masern, Dyphtheritis, Cholera in Lyon weit geringer ist als in Marseille (4682 gegen 18762).

(Aerzt. Rdsch.).

— Über die **Verbreitung der Lepra** im deutschen Reiche macht das kaiserliche Gesundheitsamt in der neusten Nummer seiner Veröffentlichungen die folgenden Angaben: In Preussen waren am 15. Dezember 1899 22 zweifellos festgestellte Leprafälle amtlich bekannt (gegen 22 im Vorjahre); davon stammten 16 aus dem Kreise Memel, 1 aus dem Kreise Rössel, 1 hat sich in Livland, 2 in Brasilien, je 1 in Birma und auf der Insel Penang angesteckt. Von den 22 Kranken waren 10 in ihrer Familie, 11 im Lepraheim bei Memel untergebracht; doch sollten von ersteren noch 4 bis Ende des Jahres 1899 in das Lepraheim übergeführt werden. Eine Kranke befand sich im Institut für Infektionskrankheiten in Berlin. Ausser den 16 sicher festgestellten waren noch 4 zweifelhaft Lepröse im Kreise Memel vorhanden, die weiter beobachtet werden. In Hamburg waren Ende des Jahres 1899 10 Leprakranke amtlich bekannt (im Vorjahre 9), hiervon befanden sich 5, sämtlich Deutsche, in Privatwohnungen, die anderen, Ausländer, in Krankenhausbehandlung. Bei allen ist die Ansteckung im Auslande erfolgt. Ausserdem befand sich noch 1 Leprakranker Mitte Januar d. J. im Staatsgebiete von Mecklenburg-Schwerin. Aus den übrigen Bundes-Staaten liegen Mitteilungen über das Vorkommen von Leprafällen nicht vor.

—x. **Organotherapie** in China. Ein französischer Kolonienarzt, Dr. Baufford giebt folgende Details über die Organotherapie in China. Der Saft macerierter Schweinslungen gilt dort als sehr wirksames Mittel gegen Lungenkrankheiten. Bei Dysenterie, chronischen Diarrhöen, sowie bei allen Erkrankungen des Darmes verordnen die eingeborenen Ärzte innerlich Schweinsdärme. Gegen Kopfschmerzen wird Schweinehirn eingenommen. Das Sperma gilt als mächtiges Tonicum und bildet einen Bestandteil aller bei Chlorose, Anämie, Rekovaleszenz nach schweren Krankheiten gebrauchten Pillen. Manche Apotheker mieten junge Leute von 20 bis 25 Jahren, die

sie gut bezahlen und die ihnen Sperma liefern. Dieses wird getrocknet und zu Pillen verarbeitet. Die Chinesen behandeln ihre Wunden mit Harn. Innerlich genommen soll der Harn die Blutzirkulation fördern, den Gang der Entbindung beschleunigen; für letztere Zwecke dient der frisch entleerte Harn eines 4 bis 5 jährigen Knaben, der in 3 Gefässe urinieren muss, der Harn des zweiten Gefässes ist der wirksamste. Die Placenta einer zur Zeit und gut entbundenen Faru gilt als das wirksamste Mittel gegen Chlorose, sie wird entweder in frischem Zusande genossen oder zu Pillen verarbeitet.

(Aerztl. Rdschau.).

Krankheiten.

— **Pest.** Türkei: Die 4 Pestkranken, welche in Beirut in ärztliche Behandlung gekommen waren, sind alle genesen, eine weitere Erkrankung war bis zum 2. Aug. dort nicht vorgekommen — Ägypten. Nachdem seit dem 15. Juli Erkrankungen nicht mehr beobachtet sind, werden wieder: in Port-Said Gesundheitspässe ausgestellt. In der Woche vom 28. Juli bis 3. Aug. gelangten in Alexandrien nur 3 Erkrankungen zur Anzeige. Am Ende der Woche befanden sich überhaupt nur 4 Pestkranke in Ägypten in Behandlung. — Hongkong. 2. Juni bis 7. Juli 371 Erkrankungen, davon 272 in der Stadt Victoria und 351 Todesfälle — Philippinen. Nach der vom 27. Juli ausgegebenen amtl. Public health reports in Washington sind vom 3. III. bis 28. IV. in Manila 85 Erkrankungen und 63 Todesfälle an Pest festgestellt, demnächst in den 4 Wochen bis zum 26. Mai, 20 Erkrankungen und 14 Todesfälle, endlich während der letzten Berichtswoche bis zum 9. VII. nur noch 4 Erkrankungen und kein Todesfall. — Neu-Süd-Wales. In der Woche vom 24. bis 30. Juni wurden in Sydney mit Vorstädten 12 Pestkranke dem Hospital überwiesen; 3 Kranke starben, 63 blieben am Ende der Woche in Behandlung. — Queensland. In der Woche vom 1. bis 7. Juli wurde aus Cairnst 1 neue Erkrankung gemeldet, in Brisbane trat die Pest heftiger auf und zeigte sich nicht nur auf den Werften, sondern auch im Innern der Stadt. (18 Erkrankungen, 5 Todesfälle.) Hervorgehoben wird, dass 2 letzthin verstorbene Pestkranke, welche in gewerblichen Anlagen beschäftigt waren, die einzigen unter ihren Mitarbeitern waren, die nicht geimpft worden sind. — Westaustralien. Nach dem letzten amtlichen Wochenbericht aus Freemantle war daselbst am 7. Juli wie auch am 30 Juli 3 Pestkranke Bestand, neue Erkrankungen oder Todesfälle waren nicht vorgekommen.

(V. o. R.-G.-A.).

— Über einen vermeintlichen Fall von **Laboratoriumpest** in Berlin schreibt der Reichsanzeiger: Ein Laboratoriumsdiener des Institutes für Infektionskrankheiten erkrankte am 13. Aug. v. J. an einer furunkulösen Entzündung der Nase, welche im ersten Moment entfernt pestverdächtig erscheinen konnte. Alle infolgedessen gebotenen Vorsichtsmassregeln wurden unverzüglich getroffen. Die fachmännigen Untersuchungen haben ergeben, dass der Verdacht auf Pesterkrankung ein grundloser war, dass kein Pestfall vorliegt. Alle unter Kontrolle gestellten Personen sind freigelassen. (Berl. kl. W.).

—l. **Therapie der Impotenz.** Prof. Dr. Mendel Berlin empfiehlt in der Therapie der Gegenwart auf Grund einer Beobachtung von 40 Fällen bei Impotenz, die lediglich auf Schwäche beruht, nicht durch Tabes oder anderweitig organische Erkrankung bedingt war, das Yohumbin-Spiegel. Es übertrifft die bisher bekannten Aphrodisiaca, Phosphor, Strychnin, Cocain, Sperminum Poehl und hat in keinem Fall irgendwelchen nachteiligen Einfluss gezeigt. Angewendet wird es subkutan oder intern tropfenweise. (Solut. Yohumbini muriat. 1 % 3 mal täglich 5 bis 10 bis 15 Tropfen).

— Unter der Bezeichnung **„Antineon"** bringt die Firma Andreas Locher, Pharmac. Laboratorium in Stuttgart einen Pflanzenextrakt bestehend aus 20,0 radix sarsap., 10,0 herb. portulacae und 10,0 herb. veronic. in die Öffentlichkeit, der in hervorragender Weise geeignet sein soll, Gonorrhoe akute wie chronische- sowie Blasenleiden rasch und sicher zu heilen.

Krankenverpflegung, Krankenbehandlung.

—V. Zu unserer Notiz: **Sanatorium Elgersburg im Thüringer Walde** in der vorigen Nummer haben wir noch nachzutragen, dass Herr Sanitätsrat Dr. med. Barwinski nach wie vor an dem Sanatorium wirkt und die genaue Bezeichnung desselben lautet: Sanatorium Schloss Elgersburg, worauf; da noch zwei kleinere Anstalten sich am Ort befinden, besonders zu achten ist.

— Nach einem Bericht des Brit. med. Journ. 17. Juli von Dr. Conau Dogel herrscht der **Typhus** unter dem britischen Heere in Südafrika mit einer in der neueren Kriegsgeschichte nicht bekannten Heftigkeit. Nicht weniger als 10 bis 20000 Mann sollen in einem Monat erkrankt und 600 hiervon gestorben sein. Die durchschnittliche Sterblichkeit beträgt 21 % der Erkrankten. An manchen Tagen starben 40 Kranke. Namentlich Bloemfontein und die Umgebung sind der Heerd der Seuche. In den Spitälern dieser Stadt kam es zu argen Missständen, die im englischen Parlamente einer scharfen Kritik unterzogen wurden. Auch die Verwundeten- und Krankenpflege in Südafrika war jüngst in der Budgetsitzung des englischen Unterhauses der Gegenstand einer lebhaften Debatte und von einigen Rednern wurde der Regierung die Unzulänglichkeit der sanitären Einrichtungen auf dem südafrikanischen Kriegsschauplatze vorgeworfen. Der Parlamentsekretär des Krieges, Wyndham, musste zugestehen, dass die Verwundeten und Kranken oft fürchterlichen Beschwerden ausgesetzt waren, allein die zutage getretenen Missstände seien auf unüberwindliche, mit der notwendigen Art der Kriegsführung verbundenen Schwierigkeiten zurückzuführen, wodurch es oft unmöglich würde, das Sanitätsmaterial dorthin zu schaffen, wo es gerade benötigt würde und bei alldem sei nie zuvor in Kriegszeiten in so ausgedehntem Maasse für die Beschaffung von Lazaretbetten gesorgt worden. Während des südafrikanischen Krieges seien von den in die Lazarete aufgenommenen Verwundeten nur 21 % gestorben, gegen 28 % im Nilfeldzuge 1898 und gegen 27 % in Indien 1897.

(Allg. W. med. Ztg.).

— Dr. E. Saalfeld-Berlin (Therap. Monatsh. 3/1900) glaubt auf Grund seiner weiteren Erfahrungen bei der schon vor Jahren geäusserten Meinung beharren zu dürfen, dass dem **Europhen** die Mängel des Jodoforms nicht anhaften, während dessen gute Eigenschaften voll zur Geltung kommen. Abgesehen von den Fällen der Privat-

praxis, wurden 160 Patienten mit venerischen Genitalaffektionen der Europhenbehandlung unterzogen, und zwar

65 mit weichem Schanker
79 „ hartem „
3 „ Ulcera mixta

Gewöhnlich kam eine Mischung von Europhen 1,0 acid. boric. sbt. plv. 4,0 zur Verwendung; bei 13 Patienten mit Balanitis ein schwächeres Gemisch (1 bis 10).

In einigen wenigen Fällen wurde die Behandlung mit Calomel, Acid. carbolic. liquef. Ungt. praec. alb. oder Quecksilberpflastermull combiniert. Im Allgemeinen schienen die mit Europhen erzielten Erfolge nicht hinter der durch Jodoform erreichten zurückzustehen. Zu Gunsten des Europhens spricht aber der praktisch kaum in Frage kommende Geruch und die grössere Ausgiebigkeit des spezifisch leichten, voluminösen Pulvers beim Gebrauch.

Bei Affektionen der Harnblasen und der Prostata hat Dr. Richardson Denver (Medical Review 2/1900) mit Europhen-Injektionen gute Resultate erzielt. 2,0 gr. des Mittels in ca. 100 gr. Olivenöl gelöst oder in einem Gemisch von Wasser und Glycerin suspendiert, wurden einen um den anderen Tag eingespritzt. Durch das sich an Ort und Stelle abspaltende Jod wurden die sonst schwer zugängigen Injektionsheerde zerstört und so subacute Cystitis oft schon nach 3 bis 6 maliger Application, aber auch chronische Prostatitis, sowie chronische Gonorrhoe geheilt oder wenigstens erheblich gebessert.

— **VII. Jahresbericht über die Thätigkeit des neuen Kinderkrankenhauses zu Leipzig 1899.** Mit dem Schlusse des Berichtsjahres ist auch der völlige Ausbau der grossen Anstalt beendet, die als Wohlthätigkeitanstalt im Sinne ihrer Stifter und des Vereines zur Errichtung und Erhaltung eines Kinderkrankenhauses gerade für die minderbemittelten und armen Bevölkerungsschichten der Stadt Leipzig so segensreich wirkt. Der Bericht schildert zunächst die sehr zweckmässig hergestellten Neubauten und Neueinrichtungen, die schon an sich ein Bild geben von der grossartigen und mit allen Hülfsmitteln und Komfort der Neuzeit ausgestatteten Anlagen der ganzen Anstalt. Es wird dann mitgeteilt, wie trotz der bedeutenden Zuschüsse, die die Staatsregierung und die Stadtvertretung gewährt, bei den bedeutenden Bau- und Einrichtungskosten und der grossen Zahl der Hülfesuchenden die Hypothekenschuld auf 370000 ℳ angewachsen ist, sodass auch fernerhin die wohlwollende Unterstützung der begüterten Privaten, trotz der vom Stadtrate geforderten Tarifsätze, geboten ist. Durch die Unredlichkeit des ersten Verwaltungsbeamten wäre der Anstalt grosser materieller Schaden erwachsen, wenn nicht der Vorstand in generöser Weise diesen völlig gedeckt hätte. Die von dem Direktor der Anstalt, Prof. Dr. Soltmann, als Oberarzt geleitete medizinische Abteilung verfügt über 196 Betten und hatte eine Aufnahmeziffer von 1189 Kranken, die von Prof. Dr. Tillmann als Oberarzt geleitete chirurgische Abteilung hat 50 Betten und nahm 376 Kranke auf. Die geheilten Kranken der Anstalt machten 81,45 %, die gebesserten 16 %, die ungeheilten 2,55 % der Entlassenen aus; gestorben sind 25,1 %, wobei zu bemerken ist, dass die grösste Zahl der Gestorbenen sterbend oder in hoffnungslosem Zustande zugeführt wurde. An der Anstalt wirken ausser den 2 Oberärzten, 6 Assistenzärzte und 2 Volontärärzte. Die finanzielle und die Erkrankungsstatistik eignet sich nicht zum Referat, zeigt aber, ein wie grosses und mannigfaltiges Material zu bewältigen ist. Das Verzeichnis der Mitglieder des Vereins bildet den Schluss des Berichtes.

W u l f f, (Oldenburg).

— Prof. Dr. E. Grawitz (Deutsche Ärzte-Zeitung 6/1900), der im städtischen Krankenhause zu Charlottenburg das **Aspirin** in ausgedehnter Weise zur Anwendung gebracht hat, hebt namentlich als grossen Vorzug desselben gegenüber dem salicylsauren Natron und vielen anderen Antirheumaticis hervor, dass es keine Magen- und Darmbeschwerden, keine Kollapserscheinungen, sowie vor allem auch keine Nierenentzündungen bewirkt. Auch Ohrensausen, Benommenheit und andere leichtere Vergiftungserscheinungen kamen bei den 45 Patienten niemals zur Beobachtung.

Bei akutem Gelenkrheumatismus bewirkte es ohne Ausnahme schon nach den ersten 24 Stunden, in denen 3 bis 5 g verabreicht wurden, prompten Nachlass der Schmerzen und Temperaturabfall, selbst bei Kranken, die vorher schon vergeblich mit anderen Mitteln behandelt worden waren. Eine bei 3 Patienten durch hohe Salicyldosen hervorgerufene Albuminurie verschwand nach Gebrauch von Aspirin bereits nach einigen Tagen völlig. Gleich vorzüglich waren die Resultate in einigen Fällen von chronischem Gelenkrheumatismus, gonorrhoischer Arthritis, akuter echter Gicht und Neuralgie. Auch zur Bekämpfung der nervösen Symptome der Influenza hat sich das Mittel bestens bewährt. Die stark schweisstreibende Wirkung des Aspirin liess sich bei exsudativer Pleuritis und Ascites mit Nutzen verwenden. G. fasst sein Urteil dahin zusammen, dass das Aspirin eins der wenigen aus der übergrossen Fülle der jährlich neu hergestellten Medikamente sei, welche in vollem Masse für die Praxis empfohlen werden können. Zudem sei durch Ordination der in Wasser nach kurzer Frist pulverförmig zerfallenden Tabletten à 0,5, welche die Fabrik in Handel bringt, das Mittel in den Apotheken zu einem nur wenig höheren Preise als dem des dispensierten Natr. salicylic. erhältlich.

—m Zur Statistik der **Tollwut-Schutzimpfungen** in Preussen wird folgendes mitgeteilt. Nachdem im Jahre 1898 in Preussen von tollen oder tollwutverdächtigen Tieren 263 Personen gebissen und von diesen 9 gestorben waren, sind im Jahre 1899 bei 287 Menschen Bissverletzungen gemeldet worden. Von diesen sind 2 (0,7 %) an Tollwut zu Grunde gegangen. Die Bissverletzungen betrafen 201 männliche und 86 weibliche Personen. Die Verletzungen wurden hervorgebracht von 193 Hunden, 11 Katzen, 4 Rindern und 1 Schwein. Von diesen 209 Tieren wurde bei 156 Tollwut zweifellos festgestellt, davon bei 83 nur durch die Untersuchung nach dem Tode, bei 67 ausserdem durch Verimpfung von Gehirn und Rückenmark auf Versuchstiere im Institute für Infektionskrankheiten. Bei 3 Tieren hatte die Öffnung ein zweifelhaftes Ergebnis. Bei 42 Tieren bestand mehr oder weniger sicherer Tollwutverdacht. 10 Tiere (9 Hunde 1 Katze) entzogen sich der Feststellung durch die Flucht.

Von den Verletzten blieben 29 ohne ärztliche Behandlung, von ihnen starben 2 (6,9 %) an Wut. Bei den übrigen 293 Kraken fand ärztl. Behandlung statt, doch ist bei 16 nicht angegeben, worin diese bestand. Ausgebrannt wurde die Verletzung 11, ausgeschnitten 1, geätzt 4, antiseptisch verbunden 6, mit kühlen Umschlägen behandelt 5 mal. Bei 231 Verletzten wurde die Schutzimpfung nach Pasteur vorgenommen und zwar 1 mal im Impfinstitut gegen Tollwut in Krakau, 230 mal im Institute für Infektionskrankheiten in Berlin. Im Jahre 98 blieben ohne ärztliche Behandlung 52 (20,9 %) und wurden geimpft 72 (28,3 %) der Verletzen. Im Jahre 1899 dagegen blieben ohne Behandlung 29 (10,1 %) und wurden geimpft 231 (80,5 %) Verletzte. Im Jahre 1898 starben an Wut 9 = 3,42 %, im Jahre 99 dagegen nur 2 = 0,7 %. Diese Zahlen beweisen einerseits die Wirksamkeit der Schutzimpfungen und zeigen andererseits die

erfreuliche Thatsache, dass die Untersuchung, die Gebissenen sobald als möglich der ärztlichen Behandlung und besonders der Schutzimpfung zuzuführen, in breiten Schichten der Bevölkerung Platz gegriffen hat. Ein Fall, wo die Behandlung eines gebissenen Kindes unterblieb, weil der kurz darauf geisteskrank gewordene Tierarzt den betreffenden Hund bei der Öffnung für gesund erklärt hatte, giebt Veranlassung, darauf hinzuweisen, dass die Schutzimpfung nicht von dem Ergebnis der Untersuchung des Tieres abhängig gemacht werden darf, sondern in jedem Fall so schnell als möglich vorgenommen werden sollte

Allg. Centr.-Ztg.).

— Über **Liebe's Neutralnahrung für magendarmkranke Kinder** schreibt Dr. Freudenberg (Frauenarzt) 1900.

Diese durch Kali carbon. neutralisierte Nahrung ist im Vergleich zu anderen Säuglings-Nährmitteln durch besonderen Reichtum an Maltose (Malzzucker) gekennzeichnet, ein Umstand, dem besonders Gewicht beigelegt wird, da sie den Zerfall des Eiweissmoleküls bei der Verdauung verhindert.

Dieselbe ist schon seit einiger Zeit in der Universitäts-Kinder-Klinik zu Breslau auf Grund der mit ihr gemachten Erfahrungen zur ständigen Anwendung eingeführt.

Die ursprüngliche Bereitungsweise ist etwas umständlich und giebt erfahrungsgemäss von einander abweichende Resultate, indem die Menge der Maltose von der grösseren oder geringeren Dauer des zwischen Beginn und Beendigung des Maischverfahrens liegenden Stärke-Umbildungsprozesses abhängig ist. Ganz allgemein wird aber von sachverständiger Seite leichterer Assimilation wegen der Maltose vor der Stärke der Vorzug gegeben.

Dies war für die Firma Liebe massgebend, die von Dr. Keller verordneten Bestandteile (Malzextrakt und Weizenmehl durch Kali carbon. neutralisiert) unter Ausschluss der Milch chemisch aufzuschliessen (also vollendet umzubilden) und unter Luftleere in die Form eines trockenen Extraktes zu bringen.

Durch Auflösung desselben in Milch und Wasser wird die „Malzsuppe“ mit hohem Prozentsatz an Maltose schnell stets gleichmässig, von durchgängig gleicher Zusammensetzung und sofort geniessbar hergestellt.

Bereitung: $^1/_{16}$ kg (= 62,5 g oder 4 gehäufte Esslöffel) das Extraktes, in $^1/_6$ Liter Milch und $^1/_3$ Liter Wasser eingerührt, wird einmal aufgekocht, die Lösung durch ein Siebchen gegossen und die Suppe ist trinkfertig.

Ursprünglich ist Liebe's Neutralnahrung allerdings für die Ernährung magendarmkranker Kinder erdacht und angewendet worden; es liegt aber nach obiger Analyse auf der Hand, dass einer erweiterten Anwendung nicht nur nichts im Wege steht, sondern dass zu dieser geradezu herausgefordert wird.

Ich habe in der letzten Zeit in einer Reihe von Fällen nervöser Dyspepsie bei Erwachsenen, einer Krankheitserscheinung, auf welche wir ja im Zusammenhang mit Frauen-Krankheiten so vielfach stossen, die Neutralnahrung erprobt und kann mich nur sehr befriedigt über die erzielten Resultate aussprechen. Die Neutralnahrung wurde selbst da behalten, wo andere Nährsubstanzen nicht blieben, und es schien von ihr ein Element der Beruhigung auszugehen. Sie wurde auch von Erwachsenen stets gern genommen, und ich kann für meine Person nur sagen, dass sie, nach obiger Vorschrift zubereitet, entschieden als wohlschmeckend (würzig und angenehm im Gegensatz zu dem oft faden Geschmack mancher ähnlicher Erzeugnisse) bezeichnet werden darf.

Ich bin zu der Ansicht gelangt, dass die Neutralnahrung ausser ihrer Bedeutung als Kindernähr- und Kinderheilmittel Beachtung verdient in allen Fällen, in denen es sich darum handelt, einer krankhaft veränderten oder gereizten Magendarmschleimhaut eine absolut reizlose Kost, also in leicht assimilierbarer Form, zu bieten. Besonders möchte ich zu Versuchen bei dem unstillbaren Erbrechen Schwangerer auffordern.

— **Zur Dispensation von Creosotal.** Wenn die Anwendung von Creosotal häufig unterblieb, so mag das dem Umstande zuzuschreiben sein, dass dasselbe in Flüssigkeiten, wie Wein, Cognac, Sirup etc., mit denen es gewöhnlich zusammen ordiniert wurde, schnell wieder ausschied, zu Boden sank und nie gleichmässig verteilt war.

Durch Versuche ist es gelungen, eine Emulsion darzustellen, welche sich, wenn die Emulsion an und für sich richtig dargestellt wird, wochenlang unverändert hält und dabei viel angenehmer schmeckt als die bisherige Schüttelmixtur. Nach untenstehendem Rezepte erhält man eine 10 %ige schöne haltbare Creosotal-Emulsion:

1) Pulv. gm, arabic. 20,0

werden in eine sehr geräumige Reibschale gegeben:

2) Ol. amygdal. dulc. 40,0
Creosotal 20,0
Aq. destill. 45,0

in ein Medizinglas zusammengewogen und unter beständigem Umschütteln und Agitieren dem Gummi zugesetzt. Auf diese Weise erhält man innerhalb einiger Minuten eine schöne Emulsion, welcher noch 15 gr. Aqua, 50 gr. Peru-Cognac und 10 gr. Succ. Citri zugesetzt werden.

— **Poliklinik für Zahn- und Mundkrankheiten** hat Dr. med. Breitbach in Dresden-Altstadt, Waisenhausstrasse 4 errichtet. Unbemittelte erhalten gegen Anrechnung der Auslagekosten rationelle zahnärztliche Hilfe; zugleich dient das Institut dazu, praktische Aerzte unentgeltlich in der Zahnheilkunde auszubilden.

— Die **Ausstattung des ostasiatischen Expeditionskorps mit ärztlichem Personal** und Material ist in wesentlich reicherem Masse geschehen, als dies für einen europäischen Krieg vorgesehen ist. Auf ungefähr 120 Mann kommt ungefähr jedesmal 1 Arzt. Es ist auch dafür Sorge getragen worden, dass zahlreiche von den verschiedensten Richtungen spezialistisch geschulte Ärzte zur Verfügung stehen. Für die Krankenbehandlung steht neben einer Sanitäts-Kompagnie und 4 Feldlazareten, deren jedes mit Material für 200 Kranke ausgerüstet ist, noch das Kriegslazaret zur Verfügung, 127 Zelte und 15 Baracken mit vollständiger Ausstattung (unter anderem 3000 Bettstellen, 5000 wollene Decken, 100 grosse eiserne Öfen, 200 Mosquitonetze etc.) sind allein für Krankenzwecke mitgegeben. Um beim Auftreten ansteckender Krankheiten erfolgreich vorgehen und Epidemien im Keime ersticken zu können, fehlt nicht ein grosser fahrbarer Dampfdesinfektionsapparat neuester Konstruktion und mehrere Formalin-Desinfektionsapparate zur Wohnungdesinfektion. Auch eine fahrbare Röntgen-Einrichtung, die in sinnreicher Weise von der Firma Siemens und Halske konstruiert ist, ist vorhanden. Falls trotz der sorgfältigen Auswahl und aller Vorsichtsmassregeln Mannschaften tropendienstunfähig werden sollten, so wird für deren Zurücksendung ein Armee-Lazaretschiff (Dampfer, „H. H. Meyer“ des Norddeutschen Lloyd) eingerichtet, das nach jeder Richtung hin den weitgehendsten Anforderungen hinsichtlich der Krankenunterkunft und Krankenpflege entsprechen wird. (D. Med. W.).

Standes- und Berufs-Angelegenheiten.

— **Der Streit der Ärzte in Remscheid** mit der allgemeinen Ortskrankenkasse daselbst im Jahre 1898, der wie bekannt damit endete, dass diese 6 fremde Ärzte nach dem Landmannschen System gegen festen Jahresgehalt mit Ausschluss privater Thätigkeit anstellte, ist wieder in ein neues Stadium gekommen. Das System hat sich nicht bewährt und der Kassenvorstand hat im Prinzip beschlossen, die Verträge nach Ablauf aufzuheben und zum Vertragsschluss mit frei praktizierenden Ärzten zurückzukehren. Nach einer Mitteilung des Vorstandes der Ortsgruppe Remscheid des Bergischen Ärztevereines wird von dem Remscheider Ärzten die freie Ärztewahl für alle Vereinsmitglieder und nur für diese zur Bedingung gemacht werden. Geht diese Kasse auf die Bedingungen nicht ein, so ist sie gezwungen von neuem fremde Ärzte herbeizuziehen. Der Verein, der in dem Streit einen so erfreulichen Beweis seiner Geschlossenheit gegeben, warnt schon jetzt von neuem die Kollegen einen solchen Rufe event. Folge zu leisten. Das von der Kasse gezahlte Honorar 3 bis 4000 ℳ ist ein absolut ungenügendes Jahreseinkommen bei den bestehenden Teuerungsverhältnissen. Auf Privatpraxis, für die bei 20 praktizierenden angesessenen Ärzte nur ca 15000 Einwohner in Betracht kommen, ist nicht zu rechnen, besonders in Anbetracht der auch im Publikum nach den Vorgängen bestehenden Stimmung gegen die Kasse. „Möge deshalb Niemand unter den deutschen Kollegen sich durch gegenteilige Schilderungen blenden lassen. Und wie wir uns hier auf dem vorgeschobenen Posten als Kämpfer betrachten, durchaus nicht für unsere lokalen Interessen allein, sondern für das Wohl des gesamten Ärztestandes, dessen Zukunft durch die Landmann'sche Ausnutznng des unglückseligen Kranken - Kassengesetzes auch schwer bedroht ist, wo jetzt noch Ruhe und Frieden herrscht, so rechnen wir auch fest auf das Solidaritätsgefühl unter den Kollegen und bitten jeden Einzelnen an seinem Teile um Beistand und Mitwirkung." Wir können nur wünschen, dass dieser neue Mahnruf, dessen Schluss wir wörtlich wiedergeben, von den deutschen Kollegen allgemein beachtet wird.

Moderne Ernährung.

Stell auf den Tisch extractum carnis Liebig,
Es sei denn, dass du vorziehst das Toril;
Als Suppenwürze Maggi ist ergiebig,
Nimm nicht zu viel!

Dem Baby gieb aus Knorr'schem Hafermehle
Sein Süpplein; reich ihm Milch mit Mondamin.
Es labe Malzbier meines Jungen Kehle,
Doch mit Pepsin.

Bleichsücht'ge Tochter, nimm die Somatose,
Blutbildend wirkt sie; — nimm Haematogen;
Und auch den Teller mit Leguminose
Lass mir nicht stehn.

Und weil die Mutter schwach an jedem Nerve,
Vor ihren Platz gehört darum Tropon;
Es schafft ihr auch die nöt'ge Geistesverve
Hier das Plasmon.

Mir selbst, dem Vater, reiche aus dem Schränklein
Den Maltonwein, gesundheitfördernd sehr.
Viel lieber wählte ich ein schärfer Tränklein;
Ich darf's nicht mehr!

Nun soll uns Grahambrot den Hunger stillen,
Und Kneipp'scher Kaffee ende unser Mahl.
Vergiss zum Schluss nicht die Rhabarberpillen,
Sonst leid' ich Qual.

(Meggend. Hum. Bl.)

☞ Dieser Nummer liegt ein Prospekt der Firma

Schmid & Francke in Bern

über **Hegg**, „**Stereoskopenbilder für Schielende**" bei, worauf wir unsere geehrten Leser noch besonders aufmerksam machen. [2507

Personalien, Universitätsnachrichten, offene Stellen und Anzeigen.

Personalien und Universitäts-Nachrichten.

Niedergelassen haben sich die Herren DDr.: *Breidenbach jun.* in Benrath, Kreis Düsseldorf; *Adler*, *Heiligendorff*, *Junglow*, Joh. *Maass*, *Rave*, *Roth*, *Schulte-Cronwinkel*, sämmtlich in Berlin; *Muthmann* in Bonn a. Rh.; *Mertz* in Breslau; Walther *Fränkel*, Karl Gust. Aug. *Schulze*, beide in Chemnitz; Robby Aug. *Kossmann* in Bad Elster; *Koch* in Erfde; Theodor *Peters* in Fedderwarden; Albert *Wahlkampf* in Frankfurt a. M.; Max Erdmann *Schmidt* in Hohenstein-Ernstthal; *Oberwinter* und *Reisch*, beide in Köln a. Rh.; *Wenzel* in Köln-Ehrenfeld; Josef *Baumann* in München; Friedrich Wilh. *Stolle* in Neukirchen; Hans *Hendel* in Oelsnitz i. V.; *Lahse* in Potsdam; Josef Franz Seb. *Kapp* in Rothenkirchen; *Brümmer* in Rütenbrock, Kreis Meppen; *Müller* in Vietz, Kreis Landsberg; Louis *Alkan* in Waldenburg i. S.; *Bergener* in Wallhausen, Kreis Sangerhausen; Heinr. Paul *Naumann* in Wittgensdorf bei Chemnitz; Bichard Siegfried Joh. *Baumann* und Gustav *Eppenheim*, beide in Zwickau i. S.; sowie die praktischen Aerzte: Berth. *Flatow*, Alfred *Mendelson*, beide in Berlin; Julius *Hoffmann* in Schloss Marbach, Amtsbezirk Konstanz; und die praktischen Zahnärzte: Karl August Walther *Lengler* in Chemnitz; *Aurich* in Bad Elster und Georg *Knappe* in Hamburg.

Bad Wildungen

für Harnleidende jeder Art. [2474

Georg Victorquelle und **Helenenquelle** erhalten Aerzte **für den eigenen Gebrauch** zum Selbstkostenpreise.

Fürstliche Wildunger Mineralquellen, A.-G.

„Locher's Antineon"

gesetzlich geschützt.

gegen **Gonorrhoe** und **Blasenleiden.** — Innerlich unschädlich und sicher! (Auch Prophylactic.) Vielfach ärztl. geprüft und sicher u. unschädlich befunden! Kein Santal- oder Copaiv-Präparat! (20 sars 10 port. 10 ver.)

Proben an die Herren Aerzte gratis.

Alleiniger Fabrikant:

A. Locher, Pharmac. Laboratorium, **Stuttgart.**

Versetzt wurden die Herren DDr.: Stabsarzt *Friese* von Leipzig nach Lyck; die Oberärzte Ludwig *Megele* von Augsburg nach Lindau; A. V. *Otto* von Landsberg nach Durlach, Joh. *Lehmann* von Strassburg i. E. nach Landsberg a. W. und Assistenzarzt *Hellmer* von Goldap nach Wahlstatt.

Verzogen sind die Herren DDr.: Paul *Köttgen* von Barmen nach Hamburg; Sam. *Fränkel* nach Charlottenburg, Werner *Hennicke* unbekannt, H. A. *Hildebrandt* nach Charlottenburg, *Hohmann* nach Ziegenhain i. H., Ernst *Kuse jun.* nach Göttingen, George *Michelet* nach Neuhaus, *Pfeiffer* und *Steinbach* nach Würzburg, sämtlich von Berlin; *Edelstein* von Beuel nach Bonn; Josef *Dirbach* nach Sandberg, *Fleischer* nach Tübingen, *Krohn* nach Landsberg a. W., sämtlich von Breslau; K. A. *Dohm* und R. K. L. *Wagner* von Chemnitz unbekannt; *Gerhardy* u. *Kurtz* von Dinslaken nach Ruhrort; Wilh. *Tigges jun.* von Düsseldorf nach Barmen; *Peiser* von Elberfeld nach Berlin; Josef *Moumalle* von Erbach i. O. nach Hofheim i. T.; Herb. *Adolf* von Frankfurt a. O. nach Königsberg i. Pr.; *Brakamp* von Frohnhausen nach Borbeck; F. H. A. *Fuchs* von Galkhausen nach Köln-Lindenthal; R. *Peters* von Goslar a. H. nach Berlin; *Ollendorf* von Heidelberg nach Königsberg i. Pr.; K. J. M. *Tschöpe* von Hohenstein-Ernstal nach Berlin; Aug. *Engelharat* nach Essen, H. L. K. *Wichmann*, Generaloberarzt a. D. nach Breslau, beide von Köln a. Rh.; Ludwig *Meess* von Lahr nach Karlsruhe i. B.; P. H. *Klinger* nach Zwickau i. S., P. R. *Männ* nach Chemnitz, beide von Leipzig; *Geissler* von Lengefeld i. E. nach Wiesbaden; Jac. *Taendler* von Lissa i. P. unbekannt; *Langhoff* nach Oberhausen, Georg *Tarrasch* nach Görlitz, beide von München; *Manke* von Nordhausen nach Tennstedt; Karl *Gutmann* nach Borbeck, *Rocha* nach Vetschau, Friedr. *Schorn* nach Hamborn, alle drei von Oberhausen; *Spickenbaum* von Osterfeld nach Hamborn; E. H. G. *Binder* nach Jena, Hans *Maydeburg* und Axel *Stoltenberg* unbekannt, sämmtlich von Plauen i. V.; *Quät-Faslem* von Sachsenberg nach Liebenburg-Mewe; *Gebhardt* nach Lissa i. P., Max *Hirschfeld* unbekannt, beide von Schöneberg; O. *Schrock* von Schwentainen unbekannt; Rich. *Winchenbach* von Seidorf nach Kuhschnappel; *Brandes* nach Kolberg und *Tschacker* unbekannt, beide von Tirschtiegel; *Zink* von Waldbröl nach Borbeck; *Wilm* von Warmbrunn nach Schönwarling; C. F. *Berger* von Wirsitz nach Dresden; *Klix* von Zielenzig nach Berlin; M. J. V. *Dölling* von Zwickau i. S. nach Dresden; sowie die prakt. Aerzte: Paul *Assmy* nach Schöneberg, Fritz *Haupt* unbekannt, Martin *Mannheim* nach Stuttgart, sämtlich von Berlin; *von Domarus* gen. *Donner* von Görlitz nach Neckargemünd; Herm. *Lemp* von Gmünd nach Königsberg i. Pr. und *Tohtmann* von München nach Frankfurt a. O.

Gestorben sind die Herren DDr.: Geheimer Sanitätsrat J. M. *Marcuse*, Geheimer Sanitätsrat A. E. F. *Werner*, beide in Berlin; Ph. F. M. *Schäffer* in Bremen; Rernhard *Jehle* in Friedrichshafen; Vict. *Dieckmann* in Hildesheim; A. F. W. *Naumann* in Lommatzch; Hofrat Professor F. A. *Zürn* in Leipzig; Medizinal-Rat *Kotz* in München; Gerichts-Assistenz-Arzt G. *Flügel* in Oeberan; Heinrich Richard *Schneider* in Ostritz; V. M. *Ruppert* in St. Goar; Martin *Küssner* in Stallupönen; M. E. *Binner* in Stettin und Alfred *Grabhorn* in Westerstede.

Die Herren Ärzte werden gebeten, dem „Reichs-Medizinal-Anzeiger" (Leipzig, Reudnitzerstrasse 21) jede Veränderung betr. Wohnung, Stellung, Rang und Titel zur kostenlosen Veröffentlichung mitzuteilen.

— Berlin. Der Direktor der III. medizinischen Klinik am Charité-Krankenhause und der Universitäts-Poliklinik für innere Krankheiten Prof. Dr. Herm. Senator und der Direktor des zahnärztlichen Instituts, Prof. Dr. Friedrich Busch, feierten ihr 25 jähr. Jubiläum als Professoren an der Universität Berlin.

— Bologna. Dr. N. Gianaettasio habilitierte sich für chirurgische Klinik und operative Medizin.

— Cagliari. Dr. G. Pinna habilitierte sich für medizinische Pathologie.

— Genua. Dr. G. Ingiannei habilitierte sich für chirurgische Pathologie.

— London. Dr. G. V. Poore wurde zum Professor der Medizin am University College ernannt.

— Neapel. Dr. G. Guidone habilitierte sich für operative Medizin.

— Palermo. Für Augenheilkunde habilitierte sich Dr. G. Lodato.

— Parma. Dr. M. Pitzorno habilitierte sich für Anatomie.

„APENTA"
Das Beste
Ofener Bitterwasser.

Bericht

aus der Klinik des

Geheimraths Professor Gerhardt.

„Die Resorption der stickstoffhaltigen Körper war eine ausreichende und die Verminderung während der Hauptperiode Angesichts der abführenden Eigenschaft des **Apenta** Wassers eine unerhebliche."

„Die Verwerthung des mit der Nahrung zugeführten Fettes war etwa so, wie wir sie bei einem Gesunden hätten erwarten können. Die Verminderung während der Brunnenperiode muss als geringfügig bezeichnet werden."

„Wie hiernach—unter Berücksichtigung der consumirten Nahrung und ihres Calorienwerthes—zu erwarten, war die Stoffzufuhr eine durchaus hinreichende. Das geht auch aus dem positiven Ausfall der Stickstoffbilanz hervor."

„Es ist somit in unserem Falle gelungen, **eine Fetteinschmelzung des Körpers ohne Schädigung des Eiweissbestandes zu erzielen.** Fügen wir noch hinzu, dass das Befinden der Patienten in keiner Weise litt, so kann der Verlauf der Cur als ein zufriedenstellender bezeichnet werden."

„Berliner Klinische Wochenschrift", 22. März 1897

„Es ermöglicht die Constanz des Apenta Wassers nicht nur eine vorübergehende Darreichung als Abführmittel, sondern ein derartig brauchbares Wasser ist für längere Trinkcuren zur Regulirung des Stoffwechsels bei den verschiedenartigsten Erkrankungen, bei Fettleibigkeit, chronischen Obstipationen, Stauungen im Pfortadersystem, Hämorrhoidalleiden als besonders geeignet zu empfehlen."

Geheimrath Prof. Oscar Liebreich, Berlin,
„Therapeutische Monatshefte", Juni 1896.

Eigenthümerin und Brunnendirection
„APENTA" ACTIEN-GESELLSCHAFT, BUDAPEST, UNGARN.

2336

Käuflich bei allen Apothekern, Drogisten und Mineralwasser-Händlern.

Analyse und Proben auf Anforderung von dem Herrn Samuel Ritter in Leipzig.

Im Oktober halte ich einen Kursus in der

mikroscop. Diagnostik der Faeces

für praktische Aerzte ab. [2508
Leipzig, Zeitzerstrasse 11.
Dr. Schilling,
Specialarzt für Verdauungs- und Stoffwechselkrankheiten.

Offene Stellen.

Assistenzarzt-Gesuch.

An der **Grossherzogl. Landes-Irren-Heil- und Pflegeanstalt** (Carl-Friedrich-Hospital) zu **Blankenhain** S.-Weimar ist eine Assistenzarztstelle am 1. Oktober d. J. zu besetzen. Anfangsgehalt 600 Mark bei freier Station I. Klasse. [2516
Bewerber wollen ihre Gesuche mit Lebenslauf und Approbation baldigst einsenden an den Direktor **Dr. Schaefer.**

Carlshof bei Rastenburg (Ostpreussen). **Assistenzarzt** zum 15. Oktober oder 1. November für die Heil- und Pflegeanstalt für Epileptische. Meldungen an die Direktion.

Dietenhofen. Niederlassung eines **Arztes** erwünscht. 850 M. Zuschuss. Meldungen an Bürgermeister Stürzenhofecker.

Dresden. Hilfsarzt für das Stadt-Irren- und Siechenhaus zum 1. Dezember gesucht. 1000 M. im ersten, 1250 M. im zweiten und 1500 M. im dritten Dienstjahre, sowie freie Statson. Bewerbungen an das Krankenpflegamt.
— Stellen **zweier Assistenzärzte** an Dr.A. Schanz's orthopädische Heilanstalt zum 1. November.

Eberswalde. II. Assistenzarzt für die Brandenburgische Provinzial-Irrenanstalt zum 1. November. 1500 M. und freie Station. Meldungen an die Direktion.

Köln a. Rh. Assistenzarzt zum 15. Oktober an das israelitische Asyl für Kranke und Altersschwache. Meldungen mit Zeugnissen an das Kuratorium.

In der **Volksheilstätte für lungenkranke Frauen, Vogelsang** bei Gommern (Magdeburg), 120 Betten, ist die

Assistentenstelle

zum 1. oder 15. Oktober neu

zu besetzen.

Gehalt 600 M. bei freier Station. Meldungen an Chefarzt
Dr. Schudt.

Königliche Heil- und Pflegeanstalt Weissenau.

An der hiesigen Anstalt sind **zwei Assistenzarztstellen** eine **sofort** und eine auf **1. Dezember d. J.**, zu besetzen. Anfangsgehalt jährlich — 1400 M. — neben freier Station in I. Klasse. Zweijähriges Aufrücken um je 200 M., bis zum Höchstgehalt von — 2000 M. — Psychiatrische Vorbildung nicht unbedingt erforderlich.
Bewerber wollen sich unter Beifügung ihrer Approbation, etwaiger sonstiger Zeugnisse und eines Lebenslaufes bei der unterzeichneten Stelle melden. [2521
Weissenau bei Ravensburg, den 19. September 1900.
Königl. Anstalts-Direktion.

Wiesbaden. Hilfsarzt für die innare Abteilung des städtischen Krankenhauses. Freie Verpflegung und Anrecht zum Aufrücken in besoldete Stellen. Bewerber mit bakteriologischer und und physiologisch-chemischer Vorbildung werden bevorzugt. Mel dung bis 10. Oktober an die Verwaltung.

Thymmel Hass

(Extr. Alujmi c. Mel.) [2368

Specificum gegen Keuchhusten.

Zu beziehen in Flaschen mit Gebrauchsanweisung durch die Apotheken.
Prof. **Fischer I**, Strassburg, schreibt: 20. IV. 99. „Ich finde das Thymmel sehr gut. Alle Kranken loben es und sind zufrieden."
Kgl. priv. Apotheke Alt-Landsberg b. Berlin.

Creosotal

Duotal

(Guajacolcarbonat)

Die bestbewährten Medicamente gegen Lungen- und Kehlkopf-Tuberkulose, Bronchitis und Scrophulose. Creosotal „Heyden" und Duotal „Heyden" besitzen die reine Heilwirkung des Kreosots und Guajacols, frei von den zerrüttenden Nebenwirkungen, der Giftigkeit und dem üblen Geruch und Geschmack des Kreosots und Guajacols. Niemals Reizung des Magens oder Darms. Kein Durchfall. Kein Uebelsein. Kein Erbrechen. In hohem Grade appetitanregend. Schnelle Gewichtszunahme. Phthisis ersten Stadiums (Spitzencatarrh, Bacillen im Auswurf) schon in einigen Monaten ohne Berufsstörung heilbar. Creosotal ist so ungiftig, dass es selbst theelöffelweise genommen werden kann. Creosotal in grossen Dosen ein **eminentes Heilmittel bei Pneumonie** und allen anderen akuten Erkrankungen der Atmungsorgane. (Vgl. „Berliner Charité-Annalen 1897", „Ziemssen's Annalen der Münchener Krankenhäuser 1896" etc.) [2552

Proben und Litteratursammlung kostenfrei durch

Chemische Fabrik von Heyden,
Radebeul-Dresden.

Dr. Theinhardt's Lösliche Kindernahrung.

(Hergestellt aus Milch, Weizen, Malz, Zucker.)
Bewährt seit 10 Jahren bei normaler und gestörter Gesundheit der Säuglinge.

Von Autoritäten empfohlen als:

Rationellste Ergänzung der verdünnten Kuhmilch.
Leichtverdaulich durch Löslichkeit u. minim. Stärkegehalt.
Knochenbildend — durch seine Nährsalze; [2456
(circa 2% Kalkphosphat und 1·5% Phosphorsäure.)
Diätet. Therapeutik. bei Rhachitis, Scrophulose u. Cholera infantum.
Preis der Dose Mk. **1.20** (300 g) u. Mk. **1.90** (500 g Inh.).

Hygiama

Seit 1891 klinisch vielf. erprobtes **diätetisches Nähr- u. Stärkungsmittel.**

(Hergestellt aus Milch, Malz, Weizenmehl, Zucker u. Cacao.)
Wegen seiner Leichtverdaulichkeit und hohen Nährkraft indicirt bei:
Magen- und Darmleiden, Anämie, Chlorose, Nervosität, Hyperem. gravid., Typhus abdom., künstl. Ernährung, Scrophulose, Lactation, Reconvalescenz, Carcinom.
Preis der Dose M. **1.60** (300 g) u. M. **2.50** (500 g Inh.).
Vorrätig in den meisten Apotheken und Drogerien.

Beide Präparate sind seit Jahren in vielen Kinderkliniken, Krippen, Spitälern und Sanatorien ständig im Gebrauch.

Wissenschaftl. Urteile, Analysen und Gratismuster durch
Dr. Theinhardt's Nährmittel-Gesellschaft Cannstatt (Württbg.).

Antiquarische Litteratur.

Angebotene:

Baas, Grundriss der Geschichte der Medizin 1876.
Gegenbauer, Anatomie. III. Aufl. 1888.
Gerlach, topogr. Behandlg. 1891.
Handbuch der Therapie, herausg. von Pentzold und Stintzing. 2. Aufl. 7 Bde.
Hoffa, Frakturen und Luxationen. 1888.
Jahrbuch der praktischen Medizin. Bd. 1—16, 1879—94. Kart.
Jahresbericht über Fortschritte der Anatomie u. Physiologie. 20 Bde. mit Generalregister 1873—93.
Jürgensen, Lehrbuch der spec. Therapie. 2. Aufl.
Kocher, chirurg. Operationslehre.
Konversations - Lexikon (Meyer). 5. Aufl. 19 Bde. Statt 170 für nur 100 M.
Krafft-Ebing, Psychopathia sexualis. 9. Aufl.
Landois. Physiologie. 6. Aufl.
Maschka, Handbuch der gerichtl. Medizin.
Mikroskop von Seibert in Wetzlar mit 4 Trockensystemen, 1 Oelimmersion mit Beleuchtungsapparat n. Abbe u. Zeiss-Blende. Preis wie neu, ohne Zubehör 350 M. für 200 M.
Realencyclopädie herausgeg. von Eulenburg. 3. Aufl. 24 Bde. gebd. wie neu statt für nur 250 M.
Sanders, Handbuch der öffentl. Gesundheitspflege.
Weichselbaum, patholog. Histologie. 1892.
Ziegler, Lehrbuch der allgemeinen Pathologie. 8. Aufl. Bd. I geb. wie neu.

Gesuchte:

Aerzte-Zeitung, deutsche,
Centralblatt für Gynäkol. 1—19.
Handwörterbuch, medizinisches, von Villaret.
Heim, Bakteriologie. 2. Aufl.
Jahrbücher f. Psychiatrie.
Monatsschrift f. Psychiatrie und Neurologie.
Scheube, Krankheiten d. warmen Länder.
Zeitschr. f. orthop. Chirurgie.
Zeitschrift allgem., f. Psychiatrie. Bd. 1 u. Folge.
Ziegler, allg. und spec. Pathologie. 9. Aufl.

Das ganze Jahr geöffnet! [2517

Hervorragender Herbst.

Dr. Barwinski-Wiedeburg's Sanatorium
Schloss Elgersburg im Thüringer Walde
Dr. Kurhaus und Wasserheilanstalt.

Besitzer:
Sanitätsrat Dr. Barwinski,
Dr. med. Wiedeburg, Hotelier M. Kanzler.

Genau adressieren. Ausführliche Gratisprospekte.

NAFTALAN

ein reines, schädl., neutral., fast geruchl. **Naturproduct,** von hohem Schmelzpunkt, dunkelbrauner Farbe, starrer Consistenz, ohne Anwendung von Säuren u. freien Alkalien hergestellt u. frei von tierischen u. pflanzlichen Fetten, wirkt in hervorragend. Weise **schmerzstillend, entzündungswidrig, heilend, austrocknend, resorbierend, reducierend, sedativ, antiseptisch, desodorisierend** und **antiparasitär.**

NAFTALAN hat sich hervorragend bewährt bei [2517
Verbrennungen, Erfrierungen aller Grade.
Wunden, infic. u. **asept.,** Decubites, Afterfissuren, Furunculose, Ulcus, cruris, pedis, Abscessen etc.
Entzündungen: Adenitiden, Phlebitis, Prostatitis, Gonitis, Ostitis, Synovitis, Epididymitis, Tentovaginitis, Hämorrhoiden.
Rheumat., neuralg., gichtischen Affektionen aller Art.
Traumatischen Affektionen, Contusio Distorsio, Luratio etc.
Dermatosen u. **Dermatomykosen,** Ekzema aller Grade, Formen u. Lokalisationen, Intertrigo, Ekzema profess., Dermatitiden, Intertrigo, Psoriasis, Herpes, Pemphig., Prurigo, Scabies Pityriasis u. v. a.
Erysipelas traumaticum, migrans, vaccinale faciei.
Frauenkrankheiten: Cervix-Eros, Endometritis, Vulvitis, Mastitis, Para- und Perimetritis etc.
Augen-, Ohren-, Nasen- u. Kinderkrankheiten: Blepharitis, Ulcus corneae, Lidaffektionen, Furunculose d. Ohres, Ozaena, Parotitis, Wundsein (bei Säuglingen), Kind-Ekzeme u. v. a.

Grosse Vereinfachung der Therapie.

Naftalan ist in zahlreichen Hospitälern, an Universitätskliniken etc. in ständigem Gebrauch und wird von Tausenden von Aerzten aufs Wärmste empfohlen. — Literatur durch

Naftalan-Gesellschaft, G. m. b. H. zu Magdeburg,
Scharnhorststrasse 1.

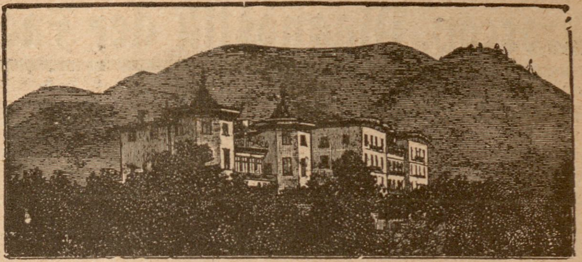

Dr. Römplers Sanatorium f. Lungenkranke

zu **Görbersdorf** in Schlesien, seit 1875 unter der ärztlichen Leitung **Dr. Römpler's.**

Sommer- und Winterkur.

Therapie den neuesten klinischen Erfahrungen entsprechend.

Specialbehandlung für [2435
Kehlkopf-, Nasen- und Ohrenleiden.

Kurhaus und **Villen** mit besten hygienischen Einrichtungen. Hochdruckwasserleitung, Wasserheizung, elektrische Beleuchtung. Wintergarten, Douchen und Bäder, Colonnaden und Wandelbahn inmitten des Anstaltsparkes. Terrain 368 Morgen mit 115 Morgen Wald.

Windgeschützte grosse **Liegehalle** zur **Freiluftkur** in direkter Verbindung mit dem Kurhause.

Bahnstationen: Friedland Bez. Breslau Linie Breslau—Prag 4 Kilometer von Görbersdorf entfernt. Dittersbach Schl. Gebirgsbahn 14 Kilometer von Görbersdorf entfernt Linie Berlin—Glatz.

Duschgangswagen: Berlin—Görlitz ab Görlitzer Bahnhof. Illustrirt. **Album** und **Prospekt** durch

Dr. Römpler, dir. Arzt.

Das aus schwefelhaltigem Theer dargestellte

Petrosulfol

der Firma G. Hell & Comp., Troppau

ist eine Ammonverbindung, und seine externe Wirkung ist nach Dr. Habel gleichwerthig der des **Ichthyols,** dabei ist es **wesentlich billiger und frei von üblem Geruch.**

Klinische Abhandlungen hierüber sind erschienen in No. 20 der **„Wiener Klinischen Rundschau“** vom Jahre 1898 und in No. 18 desselben Blattes vom Jahre 1900. Ebenso liegen zahlreiche günstige Gutachten prakt. Aerzte vor (siehe auch „Allg. Medic. Centralzeitung No. 71 v. J. 1900“). [2518]

Verkauf an die Apotheken

in verlötheten Blechdosen à 100, 250, 500 grm, 1, $2^1/_2$ u. 5 Kilo durch die Fabrik, unsere bekannten Depots u. alle Grossisten.

Med. Maximalthermometer per Dtz. 10 M.

Zimmer- u. Badethermometer, für Krankenhäuser u. Schulen, laut ministerieller Verfügung, per Dtz. von 5 bis 12 Mark offeriert **Aug. Möller, Oberweissbach.** [2510

EISEN-TROPON

mit oder ohne Mangan

Eisengehalt 2,5 pCt. Wirkung des Eisens verstärkt durch Nährkraft des Tropons. Leicht verträglich infolge Umhüllung des Eisens mit Eiweiss.

Von hervorragendem Wohlgeschmack.

Preis per Büchse 100 Gramm Mark 1,85. [2395

Tropon-Werke, Mülheim-Rhein.

Zur Pensions- u. Relikten-Versorgung der Aerzte

bieten die unter staatlicher Oberaufsicht stehenden Versorgungskassen des

Deutschen Privat-Beamten-Verein zu Magdeburg,

die rationellste und billigste Gelegenheit.

Pensionskasse mit unbedingtem Rechtsanspruch auf Pension bei Berufsinvalidität und bei vollendetem 65. Lebensjahre; **Wittwenkasse; Begräbnisskasse; Krankenkasse; Waisenversicherung;** ferner **Unterstützungsfonds** und **Waisenstiftung.**

Die Versicherungsgelegenheiten des Deutschen Privat-Beamten-Vereins sind von den bedeutendsten industriellen Firmen Deutschlands, Bankinstituten etc. zur Pensionsversorgung ihrer höheren Angestellten und von der Mehrzahl der Berechtigten Schulen Deutschlands zur Pensionsversorgung ihrer akademisch gebildeten Lehrer benutzt worden.

Korporationsrechte für Verein und Kassen.

Vermögen ca. 5 Millionen Mk. Mitglieder ca. 18 000 im Reiche. [2519]

Vereinsbeitrag pro Jahr 6 Mark.

Orientirende Drucksachen, sowie Referenzen aus Aerztekreisen jederzeit durch das

Direktorium des Deutschen Privat-Beamten-Vereins in Magdeburg.

Misdroy a. d. Ostsee

durch Bahn und Schiff erreichbar.
Angenehmster Sommer-Aufenthalt für Kur- und Erholungsgäste.

Erholungshaus „Dünenschloss",

christl. Hospiz, bedeutend vergrössert. Sommer und Winter offen. Im Winter Haushaltungsschule u. klimat. Kurhaus. Prospekte durch die Hausmutter: **Frl. Eva Quistorp.** 2443

Tablettes Fontaines

Erste u. einzigste hygien. Neuheit mit nachfolgenden Eigenschaften

Frei von Fett!
Absolut sicher!
Garantiert unschädlich!

Den Herren Aerzten steht gratis Muster zur Verfügung. [2445

E. Hammerschmidt, Siegburg.

Morphium- und dergl. Kranke.

Schonende Entziehung. [2462

Dr. Fromme, Stellingen (Hamburg).

Gummiartikel, feinste französische Fischblasen etc., alle **anti-konzeptionellen Neuheiten.** Illustr. Preisliste franko. Den Herren Aerzten hoher Rabatt.

G. Engel, Berlin 96, Potsdamerstr. 131.

Vereinigte Chininfabriken **Zimmer & Co.,** Frankfurt a. M.

Euchinin Fortoin

Chinin-Perlen [2484]

Zimmer's Chinin-Chocolade in Tabletten.

Inselbad bei Paderborn.

Sanatorium f. chronische Leid. all. Art besond. für Nervenleiden, Asthma und verwandte Zustände (Emphysem, Bronchialk., Folgen v. Influenza, Hals- und Nasenleiden.) **Vorzügliche Heilerfolge.** 30 Morgen Park, Centralheiz. Elektr. Licht. Prospecte frei. **Die Direction.**

Nestlé's Kindermehl

enthält reinste Schweizermilch.

Medicinische Autoritäten

empfehlen Hartmann's gestr. Gesundheits- u. Umstands-Corsets sowie Umstands-Leibbinden, Marke „Frauenlob". Neuheit: Corset für Magenleidende ohne Stahleinl. Anf. n. Maass. Preisl. d. CARL & B. HARTMANN, Mühlhausen, Th.

[2482]

Ersatz der Martin'schen

Allein ächt wenn mit rotem Seitenstreifchen u. in nebenstehender Aufmachung. Seit langen Jahren empfohlen und erprobt von hervorragenden Autoritäten. Musterabschnitte, Preise gratis und franco vom Fabrikanten

Julius Ausbüttel, Düsseldorf.

Dr. Emmerich's Heilanstalt für Nervenkranke. B.-Baden. Gegr. 1890.

Gänzl. beschwerdenfr. Morphium- etc. Entziehung.

Sofortiger, absolut gefahrloser Ersatz jeder Dosis, ohne Rücksicht auf Dauer der Gewöhnung. Sofortiger Fortfall von Morphium und Spritze. Dauer der ohne Verlangen nach Morphinm und ganz ohne Beschwerden verlaufenden Kur etwa 4 Wochen. Ausführl. Prospect u. Abhandlungen kostenlos. (Geisteskranke ausgeschlossen).

Dirig. Arzt: **Dr. Otto Emmerich.** **2 Aerzte.**

Pilulae roborantes Selle,

organisch-animalisches Eisenpräpar., empfehlen bei allen, durch nicht normale Blutbildung veranlassten Krankheitserscheinungen. Depôts **Berlin, Schering's Apotheke, Leipzig, Engel-Apotheke.** Nach Orten, an welchen die Pilulae roborantes Selle nicht zu haben sein sollten, postfrei zu Original-Preisen von der **priviligierten Apotheke in Kosten, Provinz Posen,** zu beziehen. 2387

Fabrik-Marke. 1863 C. M. S. & C. 1871.

Versandt zu Fabrikpreisen

Aus erster Hand — wohlfeil und gut!

Wir liefern zur Probe an Jedermann **franco** gegen Nachnahme, **ohne Kistenberechnung.**

1 Kiste = Netto 25 Pfund ff. Waschseifen (6 Sorten gemischt) für 6 M. 40 Pfg.

1 Kiste = Netto 100 Pfund ff. Waschseifen (6 Sorten gemischt) für 24 M. 60 Pfg

1 Post-Carton = Netto 8¼ Pfund ff. Toilette-Seifen (in 19 Sorten = 40 Stück) für **5 Mark.**

Grösster Versandt an Consumenten.

Tausende von Anerkennungen. Unübertreffliche Qualitäten. [2511

Unweigerliche Rücknahme jeder Sendung. Preisbücher postfrei.

C. M. Schladitz & Co.

Seifenfabrik u. Versandtgeschäft

Prettin a. Elbe.

Sanatorium Bad Kreischa bei Dresden.

für **Nerven- und Stoffwechselkranke. Zweiganstalt** für Minderbemittelte und Mitglieder von Krankenkassen, Berufs-Genossenschaften und Versicherungsanstalten.

Prospecte gratis. **Dr. med. Bartels,** leit. Arzt u. Besitzer.

Sonnenbäder
hat man kostenlos auf
flachen Dächern
aus den echten **ANDERNACH's**
Asphalt-Steinpappen aus der Fabrik
von A. W. Andernach in Beuel a. Rhein.
Anleitung und Muster postfrei und umsonst.

Durchgebrannt
war bei einer Probe ein Zinkdach dreimal so schnell als ein Schieferdach und fünfmal so schnell als ein Asphaltpappdach. Dauerhafte, dichte Dächer stelle man aus den echten **ANDERNACH's** Asphalt-Steinpappen aus der Fabrik von **A. W. Andernach in Beuel am Rhein** her.
Anleitung und Muster postfrei und umsonst.

Vegetabile Milch

(Pflanzenmilch)

Gesundheit ist Reichthum. Fabrik-Marke. H. Lahmann

Beim Kaiserl. Patentamte sub Nr. 3163 eingetragene Schutzmarke.

Dr. med. Lahmann's vegetabile Milch löst vollkommen die Aufgabe, die Thiermilch (Kuh- oder Ziegenmilch) zu einem **vollwerthigen** Ersatz der Muttermilch zu machen.

Dr. med. Lahmann's vegetabile Milch bildet der Kuhmilch zugesetzt, **ein wirkliches** beim **jüngsten** Säuglinge sofort **anwendbares Ersatznährmittel für mangelnde Muttermilch.** [2360

Dr. med. Lahmann's vegetabile Milch kostet die Büchse Mk. 1,80 und reicht für 8 Tage. Tausende Anerkennungsschreiben von Aerzten und Müttern.

Dr. med. Lahmann's vegetabile Milch ist käuflich in allen Apotheken, sowie besseren Droguen- und Colonialwaarenhandlungen. Man verlange Gratis-Broschüre von den alleinigen Fabrikanten.

Hewel & Veithen in **Köln a. Rh.** und **Wien.**

Dr. Schmey's
Peru-Cognac
„Perco."

Die Wirksamkeit von 50,0 gr. bestem Peru-Balsam (mit mindestens 10 % reiner Zimmtsäure) in 1 Liter Cognac. Anwendung bei allen Lokalisationen der Tuberculose

insbesondere bei **Lungentuberculose.**

Preis 7 Mk. die Literflasche.
Dallmann & Co. in **Gummersbach** (Rheinland).

Lyncke's Eisenalbuminat
[2409

Völlig neutrales und billigstes Eisenmittel.
Proben gratis.
H. Lyncke, Apotheker, **Cöpenick.**

Schutz-Marke

Sanatorium DDr. Frey-Gilbert, Baden-Baden.
[2418

Das ganze Jahr geöffnet. Auskunft und Prospecte durch die Aerzte.

Sanguinal

enthält die physiologisch wirksamen Blutbestandteile und ist für alle Fälle von Chlorose und Anämie von ganz überraschender Wirkung.

Pilul. Sanguinal. Krewel cum Kreosot.
0,05 u. 0,10.

Absolut geruchlos und vorzüglich geeignet zur Behandlung der Skrophulose und Lungentuberkulose. Präcise Dosirung.

Pilul. Sanguinal. Krewel cum Guajacol. carbonic. 0,05 u. 0,10

Ausgezeichnetes Präparat zur Bekämpfung der verschiedenen Formen der Tuberculose. Es wirkt appetitanregend und wird selbst vom schwächsten Magen vertragen.

Pilul. Sanguinal. Krewel cum Jod. pur.
0,004 = 1 gutt. Tinct. Jodi.

Die Pillen combiniren die therapeutischen Eigenschaften des Jods mit der blutbildenden Wirkung des Sanguinals und sind vor allem angezeigt bei den anämischen Formen der Fettleibigkeit, bei Skrophulose, bei Überreizungen des Magendarmtractus, bei Vomitus gravidarum etc.

Litteratur und Proben gratis und franco durch [2442
Apotheker **Krewel & Co.**, Fabrik chem.-pharm. Präparate,
KÖLN a. Rhein.

Hervorragend blutbildendes Kräftigungs- und Ernährungs-Mittel.
21% natürliches Eiweiss.
Preis: M. 2,50.
Fleischsaft PURO

Vor minderwertigen, auf Verwechselung berechneten Nachahmungen warne ausdrücklich.
„Puro" medic. chem. Institut Dr. H. Scholl,
Thalkirchen-München. [2852

Verantwortlich: für die Schriftleitung Dr. med. Johann Goebel, für den Anzeigeteil der Verleger und Eigentümer Benno Konegen, Druck von Julius Brandstätter, sämtlich in Leipzig.

Reichs-Medizinal-Anzeiger

Schriftleitung: Dr. med. Joh. Goebel, Leipzig, Leibnizstr. 2.

Geschäftsstelle: Benno Konegen Verlag Leipzig, Reudnitzer Strasse 21.

Der „Reichs-Medizinal-Anzeiger" erscheint alle 14 Tage Freitags. Voraus zu zahlender Jahresbetrag: bei Bezug durch Post (Zeitungs-Preisliste No. 6438) oder Buchhandel 4 ℳ; unter Kreuzband für das Deutsche Reich und Oesterreich-Ungarn 5 ℳ, für die anderen Länder des Weltpostvereins 6 ℳ. Eine Einzelnummer kostet 40 ₰ ausschliesslich Porto.
Anzeigen werden von Strich zu Strich berechnet und kostet die vier gespaltene Petitzeile oder deren Raum 60 ₰, Stellen-Gesuche und Angebote, sowie Familien-Nachrichten nur 30 ₰; bei Wiederholungen günstigste Bedingungen. Aufträge nehmen ausser der Geschäftsstelle alle Annoncen-Expeditionen an.

XXV. Jahrgang | **N. 21.** | **12. Oktober 1900**

Inhalt

I) Originalbeitrag: Verkauf der Krankenkundschaft. Von Dr. Helbig, Serkowitz. Seite 409.
II) Litteratur-Übersicht Seite 411.
III) Litterarische Besprechungen: Besprechung von Büchern Seite 417; Besprechung von Zeitungsbeiträgen Seite 419.
IV) Nachrichten: Bücherkunde, Sammelschriften, Geschichte Seite 421; Gesundheitliches Seite 421; Krankheiten Seite 422; Krankenverpflegung, Krankenbehandlung Seite 422; Standes- und Berufs-Angelegenheiten Seite 422.
V) Universitätsnachrichten, Personalien, offene Stellen, Anzeigen Seite 423.

I) Originalbeitrag

Verkauf der Krankenkundschaft.

Von

Dr. Helbig in Serkowitz.

Man darf wohl behaupten, dass der Verkauf irgend eines Besitzes im weitesten Sinne nicht allenthalben als unsittlich oder verbrecherisch gegolten hat, sondern irgendwo zu irgend einer Zeit erlaubt oder üblich war. Dabei wechseln die Ansichten über das Erlaubte oder Anständige bisweilen bei demselben Volke ziemlich schnell. Wenn heute ein deutscher Offizier seine Stelle verkaufen wollte, so wäre dies nicht nur schwerlich ausführbar, sondern würde auch eine allgemeine Entrüstung auf den Käufer und Verkäufer lenken. Selbst der Austausch einer Garnison gegen eine andere wird ein anständig denkender Offizier kaum gegen Geldentschädigung anbieten und noch weniger annehmen. Im vorigen Jahrhunderte aber bildete der Kauf das gewöhnliche Mittel, Offizierstellen zu erhalten; in England wurde dieser Brauch sogar erst vor einigen Jahrzehnten beseitigt. — Als unbedingt unsittlich kann kaum ein Kaufgeschäft, mag es sich nun um ein Landhaus, eine Wahlstimme, ein Tintenfass, eine Ehefrau oder eine Cäsarenkrone handeln, bezeichnet werden. Allerdings scheint der Kauf eines richterlichen Urteils eine solche Bezeichnung zu verdienen, doch ist dies ein Irrtum, denn hier liegt nicht allein in dem Kaufe das Schändliche, sondern in der dadurch erzielten Handlung, in dem ungerechten oder wenigstens beeinflussten Rechtspruche.

Dieser allgemeine Standpunkt verdient zur Würdigung der neuerdings aufgetauchten Frage, ob ärztliche Kundschaft verkäuflich sei, sorgsame Erwägung. Ein Unbefangener wird es auch bei uns nicht schändlich finden, wenn ein Arzt, der zu Gunsten eines Berufsgenossen von einer lohnenden Schiffarztstelle zurücktritt, eine Gegenleistung in Geld oder Geldwert erwartet oder annimmt. Dasselbe gilt, wenn ein Arzt das Landhaus eines Kollegen mit Rücksicht darauf, dass kein anderer Berufsgenosse in der Nachbarschaft thätig ist und, dass fast alle Kranken der ganzen Gegend gewohnt sind, sich in diesem Grundstücke ärztliche Hilfe zu holen, beim Ankaufe höher als mit dem sonst für solche Wohngebäude in demselben Orte üblichen Preise bezahlt. — Wesentlich anders liegt die Sache, wenn ein derartiges Geschäft als f ö r m l i c h e r K a u f abgeschlossen wird. Dass hierbei niemals der einzelne Kranke zu einem Durchschnittswerte erhandelt wird, versteht sich von selbst, wohl aber findet eine emtio rei speratae statt, ein sogenannter Hoffnungskauf, wie beispielweise beim Erwerbe einer Frucht auf dem Halme oder einer zu erwartenden Jagdbeute, ferner einer Zeitung oder bei Erpachtung einer Gastwirtschaft, eines Obstgartens, einer Schlittschuhbahn oder bei Überlassung eines Erbrechtes usw. Auch unter Ärzten erscheint die Statthaftigkeit eines förmlichen Hoffnungskaufes in manchen Fällen unzweifelhaft. So pflegt man eine Privatkrankenanstalt, welche sich seit Jahren einer zahlreichen Kundschaft erfreut und von den Ärzten der weiten Umgegend gewohnheitsgemäss empfohlen, auch in den ärztlichen Kalendern u. dergl. aufgeführt wird, beim Ankaufe höher zu bezahlen, als sich die Kosten bei Erbauung einer neuen gleichgrossen Anstalt stellen. Der Preis-Unterschied entspricht hierbei der Gewöhnung eines Kunden-

kreises an die Anstalt sowie dem Vertrauen, welches man dieser seitens der Kundschaft auch nach dem Wechsel in der Anstaltsleitung voraussichtlich entgegenbringen wird.

Der gewöhnliche Arzt hat nun auch eine Kundschaft, wenngleich meist beschränkter und andersartig, aber im Wesentlichen doch der Anstalts-Kundschaft entsprechend. Kann er nun nicht auch beim Verzuge oder, wenn er sich zur Ruhe setzt, seine Kranken verkaufen, beziehentlich im Todesfalle vererben? — Nach § 4 der ärztlichen Standesordnung für Sachsen sind Kauf und Verkauf der ärztlichen Praxis, sowie das gewerbsmässige Vermitteln derartiger Käufe und Verkäufe durch Ärzte unstatthaft. Auch ein Landgericht wies nach einer Angabe in N. 20 des diesjährigen „Aerztlichen Central-Anzeigers" eine auf Praxisverkauf begründete Klage mit der Begründung ab: „Solche Verträge verstossen gegen die guten Sitten."

Über dieses Urteil und über gleichsinnige Bescheide der Ärzte-Vertretung und der staatlichen Verwaltung, insbesondere eines Ministers, sprachen sich in der Fachpresse zahlreiche Ärzte während der letzten Monate aus und zwar meist in zustimmendem Sinne. Einige fassten die Sache insofern milder auf, als sie nur den Praxishandel ohne gleichzeitigen Verkauf eines Wohnhauses, einer Krankenanstalt oder dergl. als „unsauberes Geschäft" bezeichneten. Die abweichenden ärztlichen Stimmen, welche den unbeschränkten Krankenschacher vertraten, entbehrten entweder näherer Begründung oder brachten irrige Thatsachen vor, wie beispielsweise, dass unter Rechtsanwälten der Praxisverkauf unbeanstandet erfolge. Auf den Geschäftsbetrieb selbst übte der entbrannte Meinungsstreit keinen Einfluss aus, wenigstens minderte sich die Anzahl der in ärztlichen und anderen Inseratenblättern erscheinenden Angebote keineswegs*). Dagegen erwuchs neuerdings den Anhängern der ärztlichen Handelsfreiheit unerwartete Hilfe von rechtskundiger Seite. Insbesondere war es (in der N. 30 des laufenden Jahrganges der „Deutschen medizinischen Wochenschrift") eine Ausführung von Biberfeld, die durch jene stilistische Gewandtheit, mit welcher Rechtskundige oft zum Schaden der Sache ihre Unbekanntschaft mit dem Gegenstande im Gerichts- und Verwaltungs-Wesen zu verdecken wissen, auf manche Ärzte Eindruck gemacht zu haben scheint. Wenigstens druckten andere ärztliche Zeitschriften die angezogene Veröffentlichung nach. Es dürfte deshalb nicht nur für die rechtsbeflissenen Berufsgenossen des Verfassers, sondern noch mehr für ärztliche Leser eine Richtigstellung wichtig sein. Eine solche sei im Nachstehenden versucht.

Im Eingange führt Biberfeld die oben erwähnte richterliche Auffassung an und meint, dass sie „allgemeines Befremden erregt" habe. Hierbei bleibt zu bemerken, dass die betreffende gerichtliche Entscheidung bisher nicht im Wortlaute bekannt wurde. Da aber letzterer wesentlich ist, so konnte bei ruhig Denkenden der Sinn der Entscheidung um so weniger Befremden erregen, als er sich mit der oben angeführten älteren Bestimmung einer ärztlichen Standesordnung deckt und, wie die erwähnten Aeusserungen in der Fachpresse zeigen, dem Gefühle der Mehrzahl der ärztlichen Berufsgenossen völlig entspricht.

Biberfeld kommt sodann auf die Motive zu § 138, Abs. 1, des Bürgerlichen Gesetzbuches: „Ein Rechtsgeschäft, das gegen die guten Sitten verstösst, ist nichtig." Man muss dem Verfasser beipflichten, dass mit dem nicht näher bestimmten Begriffe: „gute Sitten" dem richterlichen Ermessen ein ungehörig weiter Spielraum gewährt wird. Dagegen muss man beachten, dass dieser Übelstand bei der Scheu unserer zeitgenössischen Gesetzgeber vor Festlegung (Definition) von Begriffen, auf welche es ankommt, nicht nur bei dieser Gesetzesstelle, sondern auch bei zahlreichen anderen allenthalben empfunden wird. Sodann handelt es sich hier um keine unerhörte Neuerung, denn die causa turpis hob auch vor Erlass des bürgerlichen Gesetzbuches die Rechtsgültigkeit eines Vertrags auf.

Sodann fragt Biberfeld: „Welches ist denn der Inhalt eines Abkommens, das man allgemein als »Verkauf der Praxis« bezeichnet?" Die Antwort mag dem Fragsteller, da er ebensowenig, wie die grosse Mehrzahl der Leser und der Berichterstatter selbst, jemals eine ärztliche Praxis gekauft hat, auch das Fachschrifttum darüber keine Angaben enthält, herzlich sauer geworden sein. Der Verfasser erleichtert sich die Sache zunächst durch Bemerkungen über Hoffnungskauf im *Allgemeinen* und insbesondere über den eines Zigarrengeschäftes (d. h. eines solchen en détail in Deutschland, denn in Ländern mit Tabakmonopol oder beim Kaufe eines Grossogeschäftes liegen die Verhältnisse anders). Er findet sodann den Hoffnungskauf auch auf den Arzt, den Rechtsanwalt und alle diejenigen anwendbar, „welche ihre durch wissenschaftliche Ausbildung erlangten Kenntnisse und Fähigkeiten berufsmässig bethätigen und hiermit zugleich die Absicht verbinden, sich ihren Unterhalt zu verschaffen." Hiernach würden auch Geistliche, Techniker, Schriftsteller, Richter usw. in Frage kommen, insofern auch diese in wissenschaftlicher Bethätigung sich ihren Lebensunterhalt verschaffen. Doch mögen sich diese Berufstände selbst mit dem Verfasser auseinander setzen; an dieser Stelle steht nur die ärztliche Praxis in Frage. Der Begriff der letzteren wird zwar in nicht gerade musterhafter Form, aber sachlich zutreffend so definiert: „Wenn ein Arzt also von seiner Praxis spricht, so versteht er darunter die Thatsache, dass ein gewisser Teil des Publikums vorkommenden Falls seine Mühewaltung in Anspruch zu nehmen sich gewöhnt hat".

Ein Verkauf dieser Praxis besteht nun nach Biberfeld nicht in der „Übereignung bestimmter Gegenstände oder Rechte", sondern vielmehr in der „Verpflichtung, seinen Nachfolger in seine eigene bisherige Praxis einzuführen, das heisst, ihn den einzelnen Personen, aus welchen die letztere besteht, zu empfehlen, ihn über die Besonderheiten, die bei diesem oder jenem Patienten zu beachten sind, Auskunft zu erteilen und sich selbst für die Folge jeder Thätigkeit zu enthalten, welche als Wettbewerb gegenüber dem anderen wirken könnte." Zur Ehre des ärztlichen Standes bleibt anzunehmen, dass ein solches Verfahren bei der Praxisübernahme selten stattfindet; es wäre aber immerhin möglich, und diese Möglichkeit bildet den Hauptgrund, den Praxisschacher als unanständig zu erklären. Für den Arzt braucht man das nicht näher zu erläutern, für die über ärztlichen Anstand schreibenden Laien aber sei folgendes bemerkt: Eine lohnende ärztliche Praxis umfasst einen Bezirk von über tausend Köpfen, häufig sogar ein mehrfaches davon. Es kann sich also ebensowenig, wie bei einem Zigarrengeschäfte, darum handeln, den Nachfolger über die Besonderheiten jedes einzeln Kunden aufzuklären*), sondern diese Aufklärung müsste sich wesentlich auf die hausärztliche Thätigkeit beschränken, von der beim Krankenkaufe die

*) Doch scheint jetzt mehr als früher bei solchen Ankündigungen das Schamgefühl zur Geltung zu kommen, indem es meist heisst: „Diskretion Ehrensache", „sub forma Vertretung", „Ehrenw. Diskr. verl. u. zuges.", „Diskretion ehrenwörtlich zugesichert" oder dergl.

*) Es möchte vielleicht ein Laie glauben, dies liesse sich wie in einem Krankenhause durch Überlassung der Krankenlisten ausführen; es pflegt jedoch kein Privatarzt hinreichend ausführliche Krankenbuchblätter anzulegen.

einträglichste, nämlich die in wohlhabenden, angesehenen und zugleich dekadenten Familien, am meisten in Frage kommt. Beispielsweise huldigt da das würdige Familienhaupt dem stillen Trunke, die Gattin hat bei einer Badereise lues erworben, Fräulein Tochter leidet an den Folgen eines Abortes, der älteste Herr Sohn zeigt Störungen durch zu starke Bethätigung seiner perversen Sexualität, der jüngere . . . doch sapienti sat. — Die Kenntnis dieser Zustände ist bei dem alten Hausarzte als ärztliches Berufsgeheimnis unschädlich; der junge Arzt erfährt dagegen die Scandalosa bei der probeweisen Praxisübernahme, die vielleicht nicht einmal endgültig zu stande kommt, nur als geschäftliche Mitteilung und seine Braut, die mit der hochangesehenen Familie bekannt ist, fühlt sich noch weniger als ihr Bräutigam zur Unterdrückung eines weiblichen Naturtriebes verpflichtet.

Derartige und andere beim Krankenhandel unumgängliche Unzuträglichkeiten machen dieses Geschäft für anständig denkende Ärzte unthunlich und führten zum obenerwähnten Verbote in einer ärztlichen Standesordnung. Biberfeld meint dagegen: „Es ist füglich nicht abzusehen, warum und wiefern es den guten Sitten widerstreiten soll, wenn der abtretende Arzt, der alle diejenigen Vorteile, die er sich allmählich unter Einsetzung seiner ganzen Kraft erworben hat, dem Nachfolger überlässt, sich hierfür eine geldwerte Gegenleistung ausbedingt". Nach den landesüblichen Anstandsbegriffen giebt es Vorteile, die man redlich erworben hat, für deren Abtretung man aber Geldeswert als Gegenleistung weder ausbedingt, noch geschenkweise annimmt, z. B. bei einer Ehescheidung. — Über ärztlichen Anstand kann ein Rechtsbeflissener ebenso schwierig, wie über anwaltliche Standesehre ein Arzt urteilen. Hier muss dem Gefühle der Mehrheit der angesehenen Standesgenossen die Entscheidung überlassen bleiben.

Auch Biberfeld hat Bedenken gegen die unbedingte Freigabe des Krankenhandels. Er sagt, würde man „einem Arzte nachweisen können, dass er seine Praxis einem ihm als unfähig bekannten Manne, vielleicht gar einem Kurpfuscher übertragen habe, lediglich um recht viel herauszuschlagen, und dass er andere, besser qualifizierte Bewerber übergangen habe, weil diese ihm weniger zu bieten vermochten, so würde man gewiss hierin einen Verstoss gegen die guten Sitten finden." Hierbei sind zwei Fälle untereinander geworfen, bei deren Trennung sich die Haltlosigkeit des Behaupteten ohne Weiteres ergiebt, nämlich die Bevorzugung eines Kurpfuschers vor einem minder zahlenden Arzte einerseits und andererseits die Auswahl eines Arztes unter anderen Ärzten. Der erste Fall kommt überhaupt nicht für den Anstandsbegriff in Frage, da er ohne gleichzeitige, durch das Strafgesetzbuch verbotene Handlungen nicht ausführbar erscheint. Denn ein Kauf kann zur Rechtsgültigkeit lediglich einen im Verkehr befindlichen Gegenstand betreffen. Für einen Kurpfuscher aber ist eine ärztliche Praxis kein im Verkehr befindlicher Gegenstand, da er sich nicht Arzt nennen, keine Kassenarzt- und dergl. Stelle übernehmen, kein ärztliches Zeugnis ausstellen usw. darf. Es müsste also der Kurpfuscher entweder durch anderweite Verbrechen, wie Urkunden-Fälschung, sich die Arztbezeichnung erschleichen, oder vom Verkäufer über die Berechtigung zur Ausübung der Praxis getäuscht werden. Beidemale würde der Staatsanwalt und nicht der Handelsrichter oder das Ehrengericht sich mit weiterer Verfolgung der Angelegenheit befassen. — Im anderen Falle, wenn nämlich die Auswahl zwischen Ärzten erfolgt, lässt sich niemals nachweisen, dass der Meistbietende nicht auch vom Verkäufer für den Würdigsten gehalten wurde. Ein Dr. med. Volbeding wird sich beim Kaufe einer Praxis schwerlich über die Art, wie er diese zu betreiben gedenkt, aussprechen. Auch erscheint die Forderung, bei einem erlaubten Handel unbedingt dem Würdigsten den Vortritt zu lassen, keineswegs als dem allgemeinen Anstandsbewusstsein geläufig.

Zum Schlusse beklagt der Verfasser, dass ein süddeutsches Gericht den Verkauf der Klientel eines Rechtsanwaltes für unzulässig halte. Hoffen wir im Gegenteil, dass der Krankenschacher in Zukunft nicht nur beim Ehrenrat, sondern auch vom bürgerlichen Richter und vom Strafgericht als causa turpis angesehen werde.

Freilich kann man dabei, wie in allen Dingen, zu weit gehen. Man würde dann schliesslich behufs Verhütung jeden Missbrauches zur Abschaffung der Privatärzte und zu deren Ersatz durch Staatsärzte gelangen, wie die Sozialdemokratie fordert und ein deutscher Einzelstaat zur Zeit des Bundestages auch durchgeführt hatte. Für die Weiterbildung der ärztlichen Wissenschaft hätte dann die Todes-Stunde geschlagen, und die Kodifizierung der Medizin nach ägyptischem und chinesichem Vorbilde könnte beginnen.

II) Litteratur-Übersicht.

Bücherkunde, Sammelschriften, Geschichte.

6622. *Bock*, Dr. P. V., kleine Familie. Die Beschränkung allzureichen Kindersegens ohne Verletzung der Sittengesetze. Ein Beitrag zur Lösung der sozialen Frage (180. Taus.). Leipzig, G. Klötzsch. 0,30

6623. *Brock*, W., u. H. *Kantor*, das Wesen und die Erfolge der wissenschaftlichen Heilkunde im Gegensatz zu den verschiedenen naturheilkünstlerischen und kurpfuscherischen Verfahren. (Sammlung gemeinn. Vorträge, 261—3.) Prag, Fr. Haerpfer. 0,60

6624. *Ebel*, Badearzt Dr., Mediziner und Naturarzt. Plaudereien über Zeit- u. Streitfragen aus dem Gebiete der Medizin. Breslau, A. Bergmann. 1,00

6625. *Gould*, G. M., an illustrated dictionary of medicine biology and allied sciences. 5 th. ed.. London, Baillière, Tindall & Cox. 40 s.

6626. *Handbuch* der praktischen Medicin. Unt. Red. v. DD. Geh. Med.-R. Prof. W. Ebstein u. J. Schwalbe. Hrsg. v. W. Ebstein. III. Bd. 1. Tl. Stuttgart, F. Enke. 15,00; geb. 18,00

6627. Untersuchungen zur Strassenhygiene. Bericht des internationalen Komites f. Strassenhygiene u. Dermographie in Paris 1900 vorgelegt u. bearbeitet v. E. Almquist, R. Blasius, Proff. DDr. Brandors, Herzog, Prof. Dr. Axel, Holst, Ingen. *Hirschmann*, A., DD. Oberbürgerm. *Gauch* u. Th. *Weyl*, hrsg. v. Dr. Th. Weyl. Mit 20 Abbild. Berlin, C. Heymann's Vlg. 3,00

6628. *Huchard*, H., consultations médicales. Paris, J. B. Baillière et fils. 8,00

6629. *Lozano*, R., lecciones de clinica quirurgica, da das en la facultad de medicina de Granada (febrero, marzo, abril y mayo de 1899). Saragossa R. Miedes. 7 pes.

6630. *Nieth*, Daniel de, het medisch standpunt in zake het alcohol-vraagstuk. Eene lezing. Groningen, P. Nordhoff. fl 0,30

6631. *Ostino*, G., guida alla diagnosi medico-legale. Florenz, Scuola tip. Salesiana. 4,00

6632. *Peuta*, P., la simulazione della pazzia e il suo significato antropologico, etnico, clinico e medico-legale. Neapel, F. Perella. 3,00

6633. *Saulieu*, J. et A. *Dubois*, conférences pour l'externat des hôpitaux de Paris. 2 vols. Paris, J. B. Baillière et fils. 16,00

6634. *Sitzungsberichte* des ärztlichen Ver-

eins Nürnberg. Red. v. DD. Ferd. Goldschmidt und S. Merkel. Jahrg. 1899. München, J. F. Lehmann's Verlag. 1,60

6635. *Thresh's*, water supply. London, Rehmann. 6 sh.

6636. *Voort*, Azn., A. van der, de volksbond, vereenigung tegen drankmisbruik, von 1875—1900. Uitgave van het hoofbestuur, tec gelegenheid van het vijfentwintig garig bestaan van den bond. Haarlem, De Erven Loosjes. fl 0,50

6637. *Ziino*, G. u. G. A. *Borelli*, medico e igienista. Messina, A. Trimarchi. 6,00

6638. *Bloch*, Dr. Jwan, über den Begriff einer Kulturgeschichte der Medicin. Med. Woche 36.

6639. *Foustanos*, Jean, histoire de la presse médicale grecque. La Grèce méd. 9.

6640. *Jeanselme*, E., les théories médicales des chinois. La pr. méd. 76.

6641. *Tierfelder*, Dr., kann und darf der Arzt das Heilverfahren der Natur in Krankheiten bei seinen Heilversuchen nachahmen? Hygiena 12.

Anatomie, Physiologie.

6642. *Boutigny*, tableaux synoptiques d'anatomie topographique. Paris, J. B. Baillière et fils. 6,00

6643. *De Angelis*, D. G., anatomia umana des crittiva e topografica svolta secondo le tesi di esami del corso ufficiale. Neapel, R. Pasole. 2 1 25 c.

6644. *Förster*, Dr. Paul, die Vivisektion. Ein Wort zur Verständigung und Mahnung, gerichtet an die vom 17. bis 24. VII. in Paris versammelten Vertreter des Tierschutzes. Dresden, Internat. Verein zur Bekämpfung der wissenschaftl. Tierfolter. 0,75

6645. *Keibel*, Prof. Dr. F., u. cand. med. Karl *Abraham*, Normentafel zur Entwicklungsgeschichte des Huhnes (Gallus domesticus). Mit 3 lith. Taf. Jena, G. Fischer. 20,00

6646. *Lange*, E., Untersuchung. über Zungenranddrüsen und Unterzunge bei Mensch und Ungulaten. Diss. m. 3 Taf. u. 3 Holzschn. Giessen.

6647. *Luciani*, la fisiologia dell' uomo. Fasc. 19. Milano, Società ed. libraria. 1,00

6648. *Mahn*, Rudolf, Untersuchungen über das physiologische Verhalten des Schleiendarms. Diss, Rostock.

6649. *Stenz*, Herm., die Vivisektion, der wissenschaftl. Wahnsinn unserer Zeit. Kurze Darlegung der Unhaltbarkeit, Verwerflichkeit und allg. Schädlichkeit, sowie der Entbehrlichkeit des Folterns leb. Tiere zu wissenschaftl. Zwecken. Dresden, internat. Verein zur Bekämpfg. der wissenschaftl. Thierfolter. 0,50

6650. *Strecker*, Günther, über das Sauerstoffbedürfniss des ausgeschnittenen Säugethierherzens. Diss. Rostock.

6651. *Untersuchungen* zur Naturlehre des Menschen und der Thiere. Begr. v. Jac. Molesscholl, red. v. G. Colasanti u. W. Erhardt, XVII. Bd. 1. u. 2. Hft. Mit 1 Abbildg. u. 5 Taf. Giessen, E. Roth. 6,00

6652. *Werner*, G., Beiträge zur Lehre der Chemotaxe der Leucocysten. Diss. Bonn.

6653. *Zabel*, Erich, Varietäten und vollständiges Fehlen des Thränenbeins beim Menschen. Diss. Rostock.

6654. *Zollikofer*, R., zur Jodreaktion der Leukocyten. Diss. Bonn 1899.

Biologie, Gesundheitspflege.

6655. *Bresgen*, Dr. Max, Klima, Wohnung, Kleidung und Körperpflege in ihren Beziehungen zu den Entzündungen der Luftwege. Halle, C. Mahrhold. 1,40

6656. *Keightley*, Archibald, the recovery of health. With a chapter on the Salisbury treatment. London, H. J. Glaisher. 5,00

6657. *Romberg*, Dr. E., ärztlicher Ratgeber für Radfahrer, nach Dr. Fressel's. Was muss jeder Radfahrer unbedingt wissen? Neu bearbeit. 10—12. Taus. m. Abbildgn. Leipzig, H. Seemann Nchf. 1,00

6658. *Vestea*, di, per la lotta antitubercolare. Pisa, E. Spoerri. 8,00

Allg. Pathologie, Pathotomie, Bakteriologie.

6659. *Boni*, Dr. Icilio, Methode zur Darstellung der Bakterienkapsel auch in festen Nährböden. Münchn. med. Woch. 37.

6660. *Granés*, Galcerán, consideraciones sobre la clasificacion de las enfermedades mentales á próposito de la adoptada para el servicio clinico del Mamicomio de Reuss. Gaceta méd. catalana. 557. (se concluiro).

6661. *Joachimsthal*, Privatdozent Dr., Verdoppelung des linken Zeigefingers und Dreigliederung des rechten Daumens. Bln. klin. Woch. 38.

6662. *Jolles*, Dr. Adolf, über eine einfache und zuverlässige Methode zur quantitativen Bestimmung der Harnsäure, sowie der Purinbasen (Alloxurbasen) im Harne. Wien. med. Woch. 37.

6663. *Jones*, Harry C., inorgami ferments. Bull of the Jahns Hopkins hospital 114.

6664. *Kieseritzky*, Gerh., zur Pathogenität der Staphylococcus quadrigeminus Czaplewski. Deutsch. med. Woch. 37.

6665. *Marx*, Dr. Hugo, zur Theorie der Infection. Dtsch. med. Woch. 38.

6666. *Neisser*, Dr. Max, u. Dr. Friedrich *Wechsberg*, über eine neue einfache Methode zur Beobachtung von Schädigungen lebender Zellen und Organismen. (Bioskopie.) Münch. med. Woch. 37.

6667. *Ople*, Cougene L., on the histology of the islands of Langerhains of the pecholas. Bull. of the Johns Hopkins hosp. 114.

6668. *Stevani*, Rodolphe, le févisme ou fabisme en Italie. La pr. méd. 77.

6669. *Verworn*, Prof. Max, das Neuron in Anatomie und Physiologie. Deutsch. med. Woch. 38.

6670. *Virchow*, Geh. Med.-R. Prof. Dr Rudolf, Tuberculose u. Phthise. Med. Woch 36.

6671. *Welch*, William H., morbid conditions caused by bacillus aërogenes capsulatus. Bull of the Johns Hopkins hosp. 114.

Chirurgie.

6672. *Bayer*, Prof. Dr. Carl, der angeborene Leistenbruch. Mit 37 Abbildgn. (Berliner Klinik 146.) Berlin, Fischer's med. Buchh. 1,20

6673. *Braquehaye*, et de *Rouville*, consultations chirurgicales. Paris, J. B. Baillière et fils. 6,00

6674. *Brosius*, Walter, zur Diagnostik und chirurgischen Behandlung cerebraler Neubildungen. Diss. Strassburg.

6675. *Dostert*, Theodor, ein Beitrag zur Frage der Knochenimplantation bei complicirten Schädelfracturen. Diss. Halle.

6676. *Fischer*, Bernhard, über Entzündung, Sklerose und Erweiterung der Venen, mit besonderer Berücksichtigung des elastischen Gewebes der Gefässwand. Diss. Bonn.

6677. *Fischer*, Wilhelm, ein Fall von Nephrectomie nach subcutaner Nierenzerreissung. Diss. Marburg.

6678. *Frankenberg*, Franz, über zwei Fälle von Sinusthrombose nach Otitis media. Diss. Greifswald.

6679. *Fricke*, Erich, zur Behandlung der Osteomyelitis acuta infectiosa. Diss. Göttingen, Vandenhoeck & Ruprecht. 1,80

6680. *Füchte*, Bernhard, über eine ungewöhnliche Struma suprarenalis aberrata der linken Niere. Diss. Greifswald.

6681. *Goede*, Karl, das Trauma als Ursache von Tumoren. Diss. Greifswald.

6682. *Günther*, Otto, primäne maligne Tumoren der Lymphdrüsen in Combination mit Tnberculose. Diss. Jena.

6683. *Zenssen*, Friedrich, zur Behandlung der Varicen an den untern Extremitäten. Diss. Kiel.

6684. *Kempf*, Friedr., zur traumatischen Aetiologie maligner Tumoren. Diss. Göttingen, Vandenhoeck & Ruprecht. 0,90

6685. *Koltze*, Gottlieb, über die vollständige Exstirpation der Zunge und des Mundbodens. Diss. Kiel.

6686. *Lehrmann*, B., ein Fall von Rhinosklerum durch Carcinom compliziert. Diss. Freiburg.

6687. *Levi*, Oscar, über das nach Thoraxverletzungen auftretende allgemeine Körperemphysem. Diss. Halle.

6688. *Luda*, Max, Beitrag zur Kenntniss des Leberabscesses. Diss. Kiel.

6689. *Mönckeberg*, Johann Georg, über Unterschenkelbrüche auf Grund von Röntgenaufnahmen. Diss. Bonn.

6690. *Packeiser*, Albert, über Kniescheibenbrüche. Diss. Bonn.

6691. *Pauchet*, V., chirurgie des voies biliares. Paris, J. B. Baillière et fils. 1,50

6692. *Richter*, Willy, Beitrag zur operativen Behandlung subduraler Haematome. Dissert. Breslau.

6693. *Ruyter*, Priv.-Doz. G. de, und E. *Kirchhoff*, fr. Assistenten und DD., Compendium der allgemeinen und speziellen Chirurgie. (In 2 Thln.) 2. Thl specielle Chirurgie. 3. Aufl. Mit 88 Abbildgn. Berlin, S. Karger. Geb. in Leinw. 7,00

6694. *Samson*, S., über naevus neurofibromatosus. Mit 3 Taf. Diss. Leipzig.

6695. *Schambacher*, Karl, über die Aetiologie der varicösen Venenerkrankung. Diss. Strassburg.

6696. *Silberborth*, W., über Reiskörperhygrom der Bursa subdeltoidea. Diss. Greifswald.

6697. *Sorge*, Amandus, über einen neuen Fall von Bence-Jones'schen Körper bei Erkrankung des Rumpfskeletes. Diss. Jena.

6698. *Suckstorff*, Adolf, Lymphangiom des Rachens mit Bildung croupöser Menbramen. Diss. Rostock.

6699. *Cotton*, A. C., general subcutaneous emphysema. Arch. of ped. XVII. 9.

6700. *Cumston*, Charles Greene, pregnancy complicated by suppuration of fibroids. Medicine VI. 9.

6701. *Elten*, Dr. A., zur Behandlung des Plattfusses mit gewaltsamer Einrichtung und deren Beziehungen zu traumatischer Tuberculose. Monatsschr. f. Unfallhlkde 9.

6702. *Graef*, San.-R. Dr., die Einrichtung der vorderen Schulterverrenkung nach Riedel. Dtsch. med. Woch. 38.

6703. *Guttmann*, Dr., ein Fall von abundanter Blutung aus dem Nabel eines Erwachsenen. Aerztl. Praxis 18.

6704. *Holle*, Dr. Max, zur Behandlung des Empyems der Highmorshöhle. Zahnärztl. Woch. 22. Sept.

6705. *Hottinger*, Dr. R., über einen Fall von primärem Urethralkarcinom. Centralbl. f. Harn- u. Sex.-Org. 9.

6706. *Katzenstein*, Dr. M., experimentelle Unsersuchungen über Kathetersterilisation, nebst Bemerkungen zur Asepsis des Ureterkatheterismus. Bln. klin. Woch. 37.

6707. *Keiler*, Dr. Arnold, Beitrag zur traumatischen Entstehung der Sarkome. Monatsschr. f. Unfallheilkunde 9.

6708. *Kollmann*, Dr. A., Uretercystoskop mit übereinanderliegenden Gängen. Centr.-Bl. f. Harn- u. Sex.-Org. 9.

6709. *Kopfstein*, Dr. W., casuistische Beiträge zur Unterleibschirurgie. Wiener klin. Rundschau 38.

6710. *Krajewska*, Dr. Theodora, Osteomalacie in Bosnien (Kreis Dolnja Tuzla). W. med. Woch. 38.

6711. *Lind*, Zahnarzt Dr., wie weit können und müssen wir die Asepsis in der Praxis durchführen. Zahnärztl. Rundschau 9. Sept.

6712. *Mauclaire*, P., tuberculoses epididymo-testiculaires, traitées par les ligatures du cordon spermatique. La méd. 79.

6713. *Miller*, G. Brown, the sterilisation of catgut. Bull of the Johns Hopkins hosp. 114.

6714. *Muscatello*, Dr. G. u. Dr. C. *Gangitano*, über die Gasgangraen. Münchn. med. Woch. 38.

6715. *Neugebauer*, Dr. Friedrich, Bericht über die im Allg. Krankenhause zu Mähr.-Ostrau operativ behandelten Fälle von Appendicitis. Prag. med. Woch. 37.

6716. *Oberlaender*, F. M., weitere Beiträge zum Carcinoma urethrae. Centr.-Bl. f. Harn- u. Sex.-Org. 9.

6717. *Phelps*, Prof. Dr. A. M., die Behandlung von Abscessen der Gelenke mit Glasspeculum-Drainage und reiner Karbolsäure, nebst einem Bericht über 70 Fälle. Münch. med. Woch. 38.

6718. *Porosz*, Dr. Moritz, Störungen der Harnentleerung. Wien. med. Woch. 37.

6719. *Riese*, Dr. H., Thrombophlebitis der Sinus durae matris selteneren Ursprungs. Zahnärztl. Woch. 22. Sept.

6720. *Ritter*, Dr., Beitrag zur Diagnose u. Therapie der Antrum-Erkrankungen. Med. Rundschau 2. Sept.

6721. *Rubinstein*, Dr. Friedrich, über gonorrhoische Gelenkentzündung. Berlin. klin. Woch. 37.

6722. *Seiffer*, Dr. W., schädliche Suggestionen bei Unfallkranken. Bln. kl. Woch. 37.

6723. *Thiem*, Prof. Dr., gonorrhoische Gelenkerkrankung und Trauma. Monatsschr. f. Unfallhlkde. 9.

6724. *Vulpius*, Doz. Dr. Oscar, über die Sehnenüberpflanzung und ihre Erfolge in der Behandlung von Lähmungen. St. Petersburger med. Woch. 34.

6725. *Whitehean*, R. H., a contribution to the study of malignant tumors arising in congenital moles. Bull. of the Johns Hopkins hosp. 114.

Haut- nud Geschlechts-Krankheiten.

6726. *Hodara*, Dr. Menahem, histologische Untersuchung über die Wirkung des Chrysarobins. Monatsh. f. pr. Dermatol. XXXI. 6.

6727. *Jastrowitz*, Heilung und Nichtheilung der Syphilis. Med. Woch. 36.

6728. *Kaposi*, Hofr. Prof. Dr., über Miliartuberkulose der Haut und der angrenzenden Schleimhäute. Allg. Wien. med. Zeitg. 37.

6729. *Kardos*, Dr. L., Icterus im Frühstadium der Syphilis. Hygien. Rundsch. 18.

6730. *Lang*, Prof. Eduard, die Resultate der Lupusexstirpation. Wien. med. Pr. 38.

6731. *Ledermann*, Dr. Reinh., über Pflege und Lebensweise syphilitisch Infizirter. Zeitschr. f. Krankendfl. Juli.

6732. *Menusier*, Gonzalve, de l'acne. L'independance 38.

6733. *Respighi*, Dr., neuer Beitrag zur Hyperkeratosis centrifuga. Monatsh. für prakt. Dermatol. XXXI. 6.

6734. *Rille*, Prof. Dr. J. H., über Anwendung des Epicarin in der Behandlung von Hautkrankheiten. Die Heilkunde 12.

6735. *Rosin*, Priv.-Doc. Dr. Hch., ein Fall von diffusem chronischen Hautoedem. Bln. klin. Woch. 38.

Krankheiten der Sinne.

6736. *Ackermann*, Hans, die Dauererfolge der Iridectomie beim Glaukom. Dissert. Halle.

6736. *Degering*, ein Fall von epibulbärem Melanosarkom. Diss. Jena.

6737. *Depène*, Richard, experimentelle Untersuchungen ü. d. Einfluss der Blendung auf die centrale Sehschärfe. Diss. Breslau.

6738. *Dinger*, Abraham, Nikolaas, d. Augen der Amsterdamer Schuljugend im Jahre 1899. Diss. Freiburg i. B.

6739. *Engelen*, Paul, ein Fall von congenitaler seröser Iriscyste. Diss. Marburg.

6740. *Fortuyn*, H. J. W. D., über krankhafte Mitbewegungen des Oberlides bei Bewegungen des Kiefers und des Augapfels. Diss. Freiburg 1899.

6741. *Halben*, Reinhold, in welchem Verhältnis wächst das menschliche Auge von der Gebur bis zur Pubertät? Es soll durch direktet Messungen die Länge der Augenachse bestimmt werden. Diss. Breslau.

6742. *Heinemann*, Karl, Beiträge zur Statistik der Ohrenkrankheiten mit Rücksicht auf Alter und Geschlecht der Patienten und die Seite der Erkrankung. Diss. Göttingen, Vandenhoeck & Ruprecht. 0,60

6743. *König*, August, die Anwendung des Alkohols bei der Prophylaxe der Ophthalmoblenorrhoea neonatorum. Diss. Marburg.

6744. *Matz*, Conrad, ein Fall von geheilter sympathischer Ophthalmie. Diss. Kiel.

6745. *Müller*, F., ein Beitrag zur Casuistik der Fremdkörper in copore vitreo. Dissert. Greifswald.

6746. *Ostmann*, Dir. Prof. Dr. P., d. Krankheiten des Gehörorgans in der Armee. Mit 8 Abbildgn. Leipzig, A. Georgie. 3,00

6747. *Puech* et *Fromaget* précis d'ophthalmologie journalière. Paris, J. B. Baillière et fils. 5,00

6748. *Swanzy*, Henry R., a handbook of the diseases of the eye and their treatment. Ith ed with illustr. London, H. K. Lewis. 12 s 6 d

6749. *Wiswe*, Johannes, über Enucleatio u. Exenteratio bulbi. Diss. Freiburg.

6750. *Einis*, Dr. L., Beitrag zur Aetiologie und Prophylaxe der Otitis media chronica. Dtsch. Med.-Ztg. 76.

6751. *Grimsdale*, Harold B., vascular change In the eye in connection with albuminuria. Treatment IV. 7.

6752. *Liepmann*, Dr. H. u. Dr. E. *Kalmus*, über eine Augenmassstörung bei Hemianopiktern. Bln. klin. Woch. 38.

6753. *Stutzer*, Dr. H. G., die erste Hilfeleistung durch Laien bei Kalk-, resp. Mörtelverletzungen des Auges. Deutsch. medizin. Woch. 37.

6754. *Wintersteiner*, Dr. Hugo, Kryptophthalmus acquisitus. Ophth. Klinik.

6755. *Ziegelroth*, Dr., Technik und Indikartion der inneren Nasenmassage. Archiv für phys.-diätet. Therapie 9.

Nerven- und Geistes-Krankheiten.

6756. *Broer*, Ernst, über einen Fall von extraduralem Haematom der Dura mater mit abnormen Verlauf. Diss. Breslau.

6758. *Diering*, Linus, ein Fall von traumatischem Hirnabscess. mit vollständiger, doppelseitiger Taubheit. Diss. Marburg.

6759. *Engelken*, Herm. Gustav, ein Fall von Compression des Brachialplexus durch Senkungsabscesse bei Caries des VII. Hals- und I. und II. Brustwirbels, sowie ein Beitrag z. Frage, ob die Schmidt-Lautermann-Zawerthal'schen Einkerbungen am Nerven vitale oder postmortale Erscheinungen sind. Diss. Heidelb.

6760. *Forster*, Raymund, neue Fälle von Neurofibromatose. Diss. Strassburg.

6761. *Langeloh,* Johannes, über Athetose. Diss. Kiel.

6762. *Löwenstein,* S., über die mikrocephalische Jdiotie und die von Lannelongue vorgeschlagene chirurgische Behandlung derselben. Diss. Heidelberg.

6763. *Römer,* Paul, Beiträge zur Auffasung des Faserverlaufs im Gehirn auf Grund des Studiums von Kindergehirnen. Diss. Marb.

6764. *Tschötschel,* Egbert, Beiträge zur Kenntnis der Gehirngliome. Diss. Grufswald.

6765. *Baumstark,* Dr. R., über Polyneuritis nach Malaria und Landry'sche Paralyse. Bln. kln. Woch. 37.

6766. *Burgl,* Dr. Gg., eine Reise in die Schweiz im epileptischen Dämmerzustande und die trausitorischen Bewustseinstörungen der Epileptiker vor dem Strafrichter. Münch. med. Woch. 37.

6767. *Craig,* Maurice, on blood pressure in the insane. Brit. med. journ. 2073.

6768. *Casterbrook,* C. C., organo therapeutics in mental diseases. Brit. med. journ. 2073.

6769. *Edel,* Dr. Max, Schwefelkohlenstoff delirium und Kopftrauma. (Akute Vergiftg.). Ae. Sachvsrst.-Ztg. 18.

6770. *Ewald,* C. A., ein weiterer Fall von Polyneuritis nach Malaria. Bln. klin. Woch 38.

6771. *Flechsig,* Prof. Dr. Paul, über Projections- und Associationscentren des menschl. Gehirns. Wien. med. Presse 37.

6772. *Fragnito,* Dr. O., kann die Nervenzelle als Einheit im embryologischen Sinne gelten? Centralbl. f. Nervenhlkde., Januar.

6773. *Gaupp,* Dr. Robert, „Organisch" u. „Funktionell". Kritische Bemerkungen zu Nissl's Vortrag „über die sogenannten funktionellen Geisteskrankheiten". Centralbl. für Nervenhlkde., März.

6774. *Gaupp,* Dr. Rob., zur Aetiologie u. Symptomatologie der multiplen Sclerose Centralbl. für Nervenhlkde., Juni.

6775. *Gaupp,* Dr. R. Eduard, Touloure's Versuch einer neuen Eintheilung der Geisteskrankheiten. Centralbl. f. Nervenhlkde, April-Mai.

6776. *Hecht,* Dr. Adolf, u. Dr. Leo *Langstein,* zur Kenntnis der Circulationsverhältnisse in gelähmten Extremitäten. Allg. Wien. med. Ztg. 37.

6777. *Hermann,* C., a case of hysteria with laryngeal manifestations in a boy of eleven years. Arch. of. pede XIII. 9.

6778. *Higier,* Dr. H., zur Pathogenese der Hysterie und Neurasthenie u. ihrer Stellung zu Stoffwechselanomalien. Die Heilkunde, 12.

6779. *Jones,* Robert, insanity in leadworkers. Britisch med. jorun. 2073.

6780. *Kissingen,* Dr. med. Phil., zwei Fälle von schwerer Hysterie beim Manne nach Trauma. Monatsschr. f. Unfallhlkde., 9.

6781. *Krafft-Ebing,* Prof. Dr. Rich. v., über sexuelle Perversionen, welche, in Gestalt v. Zwangsvorstellung und Zwangshandlungen sich äusernd, gerichtlich-medizinisch von Bedeutung sind. Wien. med. Blätt, 37.

6782 *Krayalsch,* Dr., Lazareth und Infectionshaus als nothwendiger Anhang einer modernen Irrenanstalt. Psychiatr. Wochenschrift 25.

6783. *Levinsohn,* Dr., zur Frage der reflectorischen Pupillenstarre. Centralbl. f. Nervenheilkunde, Juli.

6784. *Mac Cormac,* John M., The relation of the lunacy laws to neuro-psycho-logical direases. Brit. med. journ. 2073.

6785. *Monakow,* Prof. C., über die Projections- und Assocca.ionscentren. Wien. klin. Blätt., 38.

6786. *Oppenheimer,* Dr. Franz, Kultur und Geisteskrankheit. Med. Woche, 36.

6787. *Pagenstecher,* San.-R. Dr., Todesfall durch pychischen Insult, nebst Bemerkungen über Delirium nervosum Dupuytren und Operationspsychosen. Deutsch. med. Woch. 37.

6788. *Pick,* Prof. A., über die Bedeutung des acustischen Sprachcentrums als Hemmungsorgan des Sprachmechanismus. Wien. klin. Woch. 37.

6789. *Pick,* Prof. Dr. A., die Bedeutung d. acustischen Sprachencentrums als Hemmungsorgan des Sprachmechanismus. Wien. med. Bl. 37.

6790. *Reichl,* Dr. Rob., Nervenaffinität und Blitzschlag. Prag. med. Woch. 39.

6791. *Roth,* Prof. W., die Differentialdiag. der organischen und der hysterischen Hemiplegie. Wien. med. Blätter, 38.

6791. *Smith,* R. Percy, peripheral neuritis and insanity. Brit. med. journ. 2073.

6792. *Struppler,* Dr. Theodor, über das cavernöse Angiom des Grosshirnes. M. m. W. 37.

6793. *Turnez,* John., acute delirious mania. Brit. med. journ. 2073.

6794. *Warrington,* W. B., The condition of the cells in the spinal cord after various nervous lesions. Brit. med. journ. 2973.

Innere Krankheiten.

6795. *Badtke,* Vilhelm, drei Fälle von schweren Rachenveränderungen bei Infektionskrankheiten. Diss. Kiel.

6796. *Barié,* Dr. E., traité pratique des maladies du coeur et de l'aorte. Paris Ruelf. 20,00

6797. *Bouheim,* Paul. über Dextrocardie. Diss. Kiel.

6798. *Bresgen,* Dr. Max, die Reizung und Entzündung der Nasenschleimhaut in ihrem Einflusse auf die Atmung und das Herz. Halle, C. Marhold. 1,00

6799. *Crespin,* M.-J.-C., la fièvre typhoïde, dans les pays chauds. Paris, J-B. Baellière et fils. 5,00

6800. *Davis,* N. E. Y., health and condition ia the active and the sedentary. (The dietetic cure of obesity, gout, and indigestion etc). New reo. and cheaper ed. London, Low. 2 s. 6 d.

6801. *Fenwick,* E. H., ulceration of the bladder, simple tuberculosis and malignant. London, J. and A. Csurchill. 5sh.

6802. *Creven,* Hans, Versuche ü. chronische Bleivergiftung beim Kaninchen. Diss. Bonn.

6803. *Hawthorne,* C. O., rheumatism, rheumatoid, arthritis and subcutaneous nodules. London, Churchill. 2 s. 6 d.

6804. *Hesterberg,* W., Tuberkulose des Ductus thoracicus und akute Miliartuberculose. Diss. Bonn.

6805. *Kemperer,* Prof. Dr. G., Grundriss der klinischen Diagnostik. 9. Aufl. Mit 64 Abbildgn. Berlin, A. Hirschwald. Geb. in Leinw. 4,00

6806. *Lucas,* Wilhelm, über die Anwendung ven Gelatineinjection bei der Behandlung von Aneurysmen. Diss. Kiel.

6807. *Lungentuberkulose,* die, in ihren Anfangsstadien. Vorträge, Red. v. dem ärtl. Dir. Generalarzt à la s. Geh. Med. R. Dr. Schaper. Berlin. A. Hirschwald. 5,00

6808. *Magnus,* R., über Diurese. II. Vergleich der diuretischen Wirksamkeit isotonischer Salzlösungen. Hab. Heidelberg.

6809. *Marc,* San.-R. Kr.-Phy. Dr. Bad Wildungen und reine Mineral-Quellen, mit besond. Berücksicht. ihres Einflusses auf die Erkrankgn. der Hanorgane. Mit 1 Ansicht. Bad Wildungen, P. Pusch. 0,50

6810. *Marung,* Karl Erich. über das Verhalten des Jod zum Harn. Diss. Rostock.

6811. *Meyer,* Ernst, anatomische Beiträge zur Lehre von der Darmatrophie. Diss. Bonn.

6812. *Meyer,* G., ein Myxom des linken Herzohrs. Beitrag zur Kenntnis d. primären Herzgeschwülste. Diss. Bonn.

6813. *Moor,* Dr. W. O., the pomegranate treatment of opium and morphine poisoning.

6814. *Rappaport,* Eugen, über den Einfluss verschiedener Medicamente. Diss. Bonn.

6815. *Rudolph,* Karl, über 2 Fälle von grossen Defecten der Vorhofsscheidewand des Herzens. Diss. Kiel.

6816. *Schindeoolf,* Karl, ein Fall v. Herzbeuteldefect. Diss. Marburg.

6817. *Simon,* Dr. Rich., die Lungenschwindsucht u. das Lignosulfit. Leipzig, E. Haberland. 1.00

6818. *Smith,* P. Horton, the goulstonian lectures ou the typhoid bacillus and typhoid fever. London, Churchill. 2 s. 6 d.

6819. *Stöcker,* Quirin, über Endocarditis gonorrhoica. Diss. Bonn.

6820. *Wagner,* Hermann, zur Casuistik der Pancreas- und abdominalen Feltgewebsnekrose. Diss. Heide berg.

6821. *Andersen,* C. H.. normal salt solution in the treatment of hemorrhage in typhoid fever. Medicin. VI. 9.

6822. *Baines,* Allen, two cases of fatal lead poisoning. Arch. of ped. XVII. 9.

6823. *Berliner,* Dr. Alfred u. Dr. Martin *Chon,* klinische Beiträge zur Diagnose des Abdominal Typhus. M. m. W. 37.

6824. *Dennig,* Prof. Dr. A., über acute Leukaemie. Münch. med. Woch. 38.

6825. *Fleiner,* Prof. Dr. Wilh., über Gallenblasenentzündung und davon abhängige Magendarmstörungen. Münch. med. W. 38.

6826. *Fock,* Dr., Alkohol und Herz. Allg. med. Central-Ztg. 74.

6827. *Goliner,* Dr., zur diaetetischen Behandlung der chronischen Magen-Darmerkrankungen. Med. Woche, 37.

6828. *Guerard,* Arthur R., the present status of the widal reactien as a diagnostic test in typhoid fever. Gaillard. med. journ. LXXIII. 3.

6829. *Haag,* Georg, Nephritis und Larynxödem in Folge von Temperatureinfluss und Staubinhalation als „Unfall beim Betrieb" Monatsschr. f. Unfallhlkde., 9.

6830. *Jungmann,* Dr. Alfred, Vaccine-Infektion an den Lippen. Wien. klin. Rundschau, 38.

6831. *Lootz,* Emma and Alice *Weld,* Tallant,

on the relation of the electrial conductivity of blood-serum to its alleged bactericidal power. Bull. of the Johns Hopkins hosp. 114.

6832. *Martel*, H., la tuberkulose et l'hygiéne alimentaire. La pr. méd. 79.

6833. *Mibroy*, T. H., the metabolisms of the nucleins in birds. Brit. med. journ. 2073.

6834. *Muriell*, William. the dietetic treatment of typhoid fever cases. Gaillard's med. journ. 2 XXII. 3.

6835. *Pembrey*, M. S., abservations on the temperature of man after so-called „heatstroke" Brit. med. journ. 2073.

6836. *Plique*, A.-T., l'huile de foie de morue dans la tuberkulose. La. pr. méd. 77.

6837. *Riegel*, Prof. F., über die Anwend. schmerzstillender Mittel bei Magenkrankh. Zeitschr. f prakt. Aerzte, 17.

6838. *Roger*, Jean, appendicite et psoitis. La pr. méd. 77.

6839. *Seibert*, A., exclusive soup. diet and rectal irigations in typhoid fever. Arch. of ped. XVII. 9.

6840. *Smith*, Dr. eine weitere Verbesserung d. Bazzi-Bianchi'schen Phonendoskops. Aerzlt. Rundschau, 36.

6841. *Srümpell*. Prof. Dr. A., über Vorkommen und Diagnose der Gicht. Münch. med. Woch. 38,

6842. *Syers*, H. W.. remarks on rapidly-progressive and fatal anaemia, with the report of a case. Treatment. IV. 7.

6843. *Terrien*, Dr., un cas d'empoisomement par la strychnine par erreur de pharmacien. Le progrés méd. 37.

6844. *Vaughan*, Victor C., conclusions reacher aftes a study oi typhoid fever among the american soldiers. Gaillard's med. journ. 2 XXIII. 3.

6845. *Whalen*, C. I., treatment of tuberculosis of the lungs. Medicine VI. 9.

6846. *White*, W. C., the distribution of connective tissue in new growerths. Bull. of the Johns Hopkins hops. 114.

Geburtshilfe, Frauenkrankheiten.

6847. *Gros*, Eduard, über das Flächenwachsthum der Placenta, bezw. der Placentaranlage in der ersten Hälfte der Schwangerschaft. Diss. Marburg.

6848. *Grüner*, Franz, Beitrag zur Lehre von der Lactationsatrophie des Uterus. Diss. Breslau.

6849. *Hebenstreit*, August, die Totalextropation der Vagina bei primärem Carcinom. Diss. Strassburg.

6850. *Hofmann*, Gottlieb, über Placenta succenturiata. Diss. Jena.

6851. *Jellet*, H., a chort practice of gynecology. London, Z. and A. Churchill. 7 s 6 d.

6852. *Kreffer*, Joseph, über primäre functionelle Amenorrhoe. Diss. Strassburg.

6853. *Mackenrodt*, A., Diagnose und Behandlung der Endometritis. Ein Vorschlag f. prakt. Aerzte. 1. Thl.: Störungen der Sekretion. (Breslauer Klinik. 145.) Berlin, Fischer's med. Buchh. 1,20

6854. *Robin*, A. et P. *Dalché*, traitement médical des maladies des femmes. Paris, J. Rueff. 12,00

6854. *Rothfuchs*, Rudolf, über das Haematom der Vulva post partum. Diss. Marburg.

6855. *Rulgers*, J., een boek vor jonge vrouwen en meisjes. Wenhen voor het geslachtsleven (Sexuelle hygiene). Amsterdam, Corn. Daniels. fl. 0,50

6856. *Taylor*, R. W., a practical treatise on sexual disorders of the male and female. 2nd. ed. London, Hirschfeld. 16 s.

6857. *Tischmeyer*, Wilhelm, ein Fall von Haematometra mit Haematosalpinx bei Atresia vaginalis. Diss. Halle.

6858. *Seyerlein*, Max, Bericht über 235 in der Jenaischen Frauenklinik in den Jahren 1888—1898 ausgeführte Ovareotomieen. Diss. Jena.

6859. *Sperry*, Dr., een boek vor jonge vrouwen. Nar het amerikaansch door H. Bosma. Met inleiding en slotartikel van den bewerker. Met 11 illustraties. Groningen. A. J. Vrede voogd. fl. 0,35

6860. *Wohl*, Moritz, Kurt, Beitrag zur Kenntniss der Tuberculose der weiblichen Genitalien. Diss. Breslau.

6861. *Ahlfeld*, F., einige Bemerkungen zu den Tübinger Händedesinfektionsversuchen. Centralbl. f. Gynäkologie, 37.

6862. *Beuttner*, Pr.-Doz. Dr. O., über Kontraktions- und Erschlaffungszustände des Uterus in den ersten Schwangerschaftsmonaten, nebst einigen Bemerkungen zu dem Aufsatze von Odebrecht in Nr. 49 des Centralbl. f. Gynäkologie, 1897. Centralbl. f. Gynäkol. 37.

6863. *Bode*, Dr. Wilh., die Frauen und das Trinken. Hygieia, 12.

6864. *Bornträger*, Dr. J., Geburtshülfe und Nothtaufe. Zeitschr. f. Med.-Beauthe, 18.

6865. *Coville*: traitement, des prolapsus genitaux chez la femme. La pr. méd. 78.

6866. *Fieux*, G., de la conduite à tenir, pendant la periode d'expulsion naturelle, dans le cas de présentation du sommet. Rev. prat. d'obstétr. et de praediatrique. 8.

6867. *Gassmann*, Dr. A., über die Betheiligung der Uterusschleimhaut bei der Vulvovaginitis gonorrhoica der Kinder. Corr.-Bl. f. Schweizer Aerzte, 18.

6868. *Hofmeier*, M., zur Verhütung des Kindbettfiebers. Münch. med. Woch. 37.

6869. *Järisch*, Dr. Manfred, Vorfall kindlichen Dünndarms im Verlaufe einer Geburt. Dtsch. med, Woch. 38.

6870. *Marchese*, Bartolomeo, rara mostruosita fetale in donna sifilitica. Arch. di ostetrica e gin. 8.

6871. *Martin*, Prof. Dr. A., zur Indikationsstellung und zu Technik der Myomoperationen. Münch. med. Woch. 38.

6872. *Neuburger*, Or. Sigmund, über die neue Dienstanweisung der bayrischnn Hebammen hinsichtlich der Verhütung d. Augeneiterung der Neugeborenen. Münch. med. Woch. 37.

6873. *Neumánn*, Dr. A. Egon, verbesserter Harnscheider zum Auffangen der gesonderten Urine beider Nieren beim Weibe. Dtsch. med. Woch. 38.

6874. *Pinna-Pintor*, Dr. A., ein Fall von kolossalem Fibromyom des Fundus uteri. Centralbl. f. Gyn. 37.

6875. *Richelot*, L. Gustave, über die Behandlung des Gebärmutterkrebses. Wien. med. Blätt. 38.

6876. *Richelot*, Z. Gustave, über die Behandlung des Gebärmutterkrebses. Wien. med. Presse, 37.

6877. *Santi*, Emilio, su alcune minute par. ticolarità di struttura dei miomi uterini. Arch. di ostetricae gin. 8.

6878. *Schwartz*, Geh. Mnd.-R. Dr. Oscar, über das gesetzlich geordnete Zusammenwirken der die Geburtshülfe ausübenden Ärzte mit den Hebammen. Dtsch. med. Woch. 38.

6878. *Wille*, Dr. Otto, Instrument zum Selbsteinführen von Scheidentampons. Centralbl. f. Gynäkol. 38.

6879. *Wollemann*, Dr. A. G., Leitsätze für die Behandlung während der Schwangerschaft. Frauenarzt 9.

Kinderkrankheiten.

6880. *Anton*, Prof. Dr. G., über geistige Ermüdung der Kinder im gesunden u. kranken Zustande. Nach einem Vortrage, Halle, C. Marhold. 0,40

6881. *Morschbach*, Aug., Beiträge zur Statistik der Diphtherie. Diss. Göttingen, Vandenhoeck-Ruprecht. 1,70

6882. *Ransoné*, René, über einen Fall von angeborener Oesophagusatresie. Diss. Bonn.

6883. *Richter*, Ass.-Arzt Curt, über die Behandlung nicht geheilter Knochenbrüche bei Kindern. Diss. m. 6 Fig. Göttingen, Vandenhoeck & Ruprecht. 0,80

6884. *Zastera*, Paul, über die Bedeutung der Oberlappenpneumonien im frühen Kindesalter. Diss. Breslau.

6885. *Balleu*, Dr., nochmals zur Behandlung des Nabelschnurrestes nach Martin. Centralbl. f. Gynäkol. 38.

6886. *Bieders*, Prof. Dr., die Anstalt für Ernährung besonders von kranken Kindern und Erwachsenen und für Prüfung von Nährmitteln. Deutsche Praxis. 17.

6887. *Bierhoff*, Frederic, on enuresis and irritable bladder in childern. Pediatrics X. 5.

6887. *Blackader*, A. D., enteric fever in childhoad. Arch. of ped. XVII. 9.

6888. *Boltenstern*, Dr. O. v., Dr. med. Theinhardt's lösliche Kindernahrung. Aerztl. Rundschau, 36.

6889. *Budin*, P., alimentation des enfants débiles. Rev. thér. méduo-chir. 18.

6890. *Cassel*, Dr., geheilte Bauchfelltuberkulose bei Kindern. Deutsshe med. Woche 37.

6891. *Elgart*, Dr. Jaroslav, ein Beitrag zur Kenntniss des Scharlachs und der Masern. Wien. klin. Woch.

6892. *Escherieh*, Th., die Aetiologie der primären akuten Magen-Darmerkrankungen der Säuglinge bacteriellen Ursprungs. Wien. klien. Woch. 38.

6893. *Gaupp*, Dr. Rob., ein Fall von partieller Myotonia congenita. Centralbl. f. Nervenhlk. Februar.

6894. *Gilbert*, R. B., scorbutus infantilis. Pediatrics. X. 5.

6895. *Harmer*, Dr. L., Untersuchungen über den Tonsillotomiebelag und seine etwaigen Beziehungen znm Diphtheriebacillus. Wien. klin. Woch. 38.

6896. *Hasenfeld*, Dr. Arthur, angeborener combinirter Herzfehler und Blausucht bei einem 18jähr. Mädchen. Wien. med. Presse 37.

6897. *Herbstmann*, Dr. J., über Behandlung der Enuresis nocturna mit Massage. Med. Woche 37.

6898. *Labbé*, Marcel, la disjonction épiphysaire des nouveau-nès syphylitiques. La pr. méd. 78.

6899. *Monti*, Prof. Dr. A., die künstliche Ernährung der Säuglinge mit Milch und Molke (Säuglingsmilch). Med. Woche, 36.

6899. *Schütze*, Dr. B., die Kindersterblichkeit in Reichenberg und ihre Ursachen. Reichenbg. Corr. Bl. 9.

6900. *Selcke*, Dr. Kurt, der Scheintod der Neugeborenen und die Narkose. Allg. d. Hebammen-Ztg. 18.

6901. *Sonnenberger*, was kann vom Standpunkte der öffentlichen Gesundheitspflege aus gegen die hohe Säuglingssterblichkeit geschehen? Allg. med. Central-Ztg. 72.

6902. *Zollikofer*, Dr. Richard, über den klinischen Verlauf der Diphtherie bei Serumanwendung unter besonderer Berücksichtigung der Albuminurie. Corresp.-Bl. f. Schweiz.-Aerzte, 18.

Krankenverpflegung, Krankenbehandlung.

6903. *Blaruch*, S., the principles and practice of hydrotherapy. A guide to the application of coater to discase. London, Bacllière Tindall and Cox. 16 s.

6904. *Binz*, Prof. Geh. Med.-R. Dir. Dr. C., Grundzüge der Arzneimittellehre. Ein klin. Lehrbuch. 13. Aufl. Berlin, A. Hirschwald. 5,00

6905. *Castan*, A, hygiène de l'âge de retour. Paris, J.-B. Bvellière & fils. 3,50

6906. *Höchstgaben*-Verzeichnis. Enth. 1. Höchstgaben der offizinellen Arzneimittel f. Erwachsene u. Kinder nach Pharmac. germ. IV. u. Medizinalkalender 1900; 2. der nichtoffizinellen Arzneimittel f. erwrchsene Mennach dem Ergänzungsbuche des deutschen Apotheker-Vereins. Zusammengestellt v. Prof. Dr. L. Lewin; 3. der starken od. gift. Arzneimittel f. Tiere. Nach Prof. Dr. Fröhner u. Vogel. 1. Bl. Berlin, Selbstverlag d. dtsch. Apotheker-Vereins. 0,30.

6907. *Licht*, Prof. E., Salzschlirf bringt Heil! Führer f. Bad Salzschlirf u. Umgegend, m. Ansichten u. Karten. Augenbach, Selbstverlag. 1,20

6908. *Oeffinger*, † Med.-R. Dr. H., die Kurorte u. Heilquellen des Grossherzogthum Baden f. Aerzte u. Heilbedürftige. 8. Aufl., deren mediz. Einleitg. durchgesehen von Prof. Dr. Thomas. Mit Abbildgn. Baden-Baden, F. Sommermeyer Vlg. Geb. in Leinw. 4,00

6909. *Rezept-Taschenbuch*, klinisches, für praktische Aerzte. Sammlg. der an den Kliniken gebräuchl. und bewährtesten Heilformeln. 21. Aufl. Wien, Urban-Schwarzenberg. Geb. in Leinw. 2,00

6910. *Ruppel*, Vorsteh. Dr. W. G., die Proteïne. (Beiträge zur experimentellen Therapie. 4. Heft). Marburg, N. G. Elwert's Vlg. 7,00

6911. *Truzuki*, Zinnosuke, Beitrag zur Tetanusantitoxintherapie bei Tieren und beim Menschen. Diss. Marburg.

6912. *White*, W. Hale, materia medica, pharmacy, pharmacology. and therapeutics. 4 th. ad. London, Curchill. 7 s 6 d.

6013. *Marcuse*, Dr. Julian, Hypurgie vorhundert Jahren. Zeitschr. f. Krankenpflege, Juli.

6914. *Moyer*, Harold N., suggestion witter ont hypnotism as a therapeutic agent. Medicine VI. 5.

6915. *Naumann*, Dr. Hans, zum Komfort der Lungenkranken. Zeitschrift f. Krankenpfl. Juli.

6916. *Romme*, R., un nouvel hypnotique: le dormiol. La pr. méd. 76.

6917. *Rothe*, Dr. C. G., über Citrophen. D. prakt. Arzt (Budapest) 18.

6918. *Schaefer*, Dr. Friedr., Antiarthrin u. die Indicationsgrenzen seiner Anwendungsweise. Wien. med. Bl. 37.

6919. *Schiff*, Dr. E. u. Dr. L. *Freund*, der gegenwärtige Stand der Radiotherapie. Wien. klin. Woch. 37.

6920. *Schilling*, Dr., Kothrückstande im Wurstdarme, Wurstschmutz. Deutsche med. Woch. 37.

6921. *Schuster*, Dr., die Einreibungskur u. Badekuren. Wien. med. Presse, 38.

6922. *Sontag*, Dr. Franz, Tannigen u. seine Verwendung. Wien. med. Presse, 37.

6923. *Wesenberg*, G., über die Beeinflussung der Bakterien durch Epicarin und β-Naphtol. Zeitschr. f. pr. Aerzte, 17.

6924. *Whitmore*, B. F., bone food. Medicine VI. 9.

6925. *Zaudy*, Dr., zur prophylaktischen u. curativen Wirkung des Urotropins. Deutsch. med. Woch. 37.

6926. *Ziegelroth*, Dr., der gegenwärtige Stand der Fieberbehandlung in Frankreich. Arch. f. phys. u. diätet Therapie, 9.

6927. *Abraham*, Priv.-Doz. Dr. Max, die elektromagnetische Lichttheorie. Medizin. Woche, 36.

6928. *Beddies*, Dr. A. u. Dr. W. *Tischer*, über brausenden Leberthran. Med. Woch. 36.

6929. *Breitung*, Prof. Dr.. über allgemeine concentrische Franklinisation in der ärztlichen Praxis. Wien. klin. Woch. 37.

6930. *Dornblüth*, Dr. Otto, Kryofin als Nervenmittel. Aerztl. Monatsschr. 8.

6931. *Dulles*, San.-R. Dr. Hans, die Guberquelle. Wien. med. Woch., 37.

6932. *Fürst*, San.-R. Dr. L., über Organ-Therapie bei chronischen Drüsenleiden. Aerztl. Praxis, 18.

6933. *Griesberg*, Branddirector E., der verdichtete Sauerstoff im Dienste werkthätiger Liebe der Krankenpflege und auf Unglücksstätten. Med. Woch, 36.

6934. *Goldmann*, Dr. Hugo, die therapeutische Anwendung d. Ichthoforms. (Thyohydrocarburünn sulfonicum formaldehydatum). Centralbl. f. Therapie, 9.

6935. *Jacobson*, Dr. J., über Pneumin und Pulmoform. Med. Woche, 36.

Medizinalverfassung, Gerichtsmedizin, Militärmedizin.

6936. *Jahresbericht* über die Verwaltung d. Medicinalwesens, die Krankenanstalten und die öffentl. Gesundheitsverhältnisse der Stadt Frankfurt a. M. Hrsg. v. dem ärztl. Verein. XLIII. Jg. 1899. Frankfurt a. M., Mahlau & Waldschmidt. 3,60

6937. *Kumberg*, Dr. Nikolai, die Reform der russischen Mittelschule vom Standpunkt der sexuellen Frage. St. Petersburger med. Woch. 35.

6938. *Schmidtmann*, Geh. Ob. Med.-R. Dr. Schule und Arzt in den deutschen Bundesstaaten. Monatsbl. f. öff. Gesundheitspfl. 9.

Hygiene.

6939. *Abenhausen*, Dr. Alfred, einige Untersuchungen über das Vorkommen von Tuberkelbacillen in Marburger Butter u. Margarine. Diss. Marburg.

6940. *Claus*, Max, Untersuchungen über d. Bevölkerungs- und Wohnungsdichtigkeit der Stadt Rostock i. M. Diss. Rostock.

6941. *Goupil*, P. tableaux synoptiques pour l'analyse du lait, du beurre et du fromage. Paris, J. B. Baillière et fils. 1,50

6942, *Flade*, Dr. Erich, zur Alkoholfrage. Hygien. Rundsch. 18.

6943. *Loewenthal*, Dr. J., über die Abwehr der Pestgefahr. Med. Woche 36.

6944. *Morgenroth*, Dr., Versuche über Abtötung von Tuherkelbacillen in Milch. Hyg. Rundschau 18.

Zahnheilkunde.

6945. *Redier*, J., traité théorique de la carie dentaire. Paris, Soc. 1dit. scientef. 7,00

6946. *Römer*, Priv.-Doz. Zahnarzt Dr. Osk. die Bedeutung der Zahnpflege für das Wohlbefinden des ganzen Menschen, in allgemein verständl. Darstellg. 2. Aufl. mit 1 Tafel. Freiburg i. B., F. E. Fehsenfeld. 0,20

6947. *Berten*, Prof. Dr., der Mechanismus des Zahndurchbruchs. D. zahnärztl. Wochenschr. 15. Sept.

6948. *Bruck*, Dr. Walther, die Thätigkeit der Abtheilung für conservirende Zahnheilkunde am zahnärztlichen Institut der König. lichen Universität Breslau während d. Sommersemesters 1900. Monatsschr. f. Zahnheilk. 9.

6949. *Greve*, Zahnarzt Dr. U. Chr., über Zahn- und Mundpflege. Aerztliche Monatsschr. 8.

6950. *Josipowici*, Dr., die Aethernarkose in der Zahnheilkunde. Zahnärztl. Rundschau 16. Sept.

6951. *Kälber*, Fr., über Zahnregulierungen Zahntechn. Rundsch. 16. Sept.

6952. *Landsberger*, Dr. Rich., Zahnschmerz, ein Symptom beginnender Kieferhöhlenentzündung. Zahnärztl. Wochenbl. 15. Sept.

6953. *Miller*, Prof. Dr. u. Dr. W. *Dieck*, über den Bau des Molaren von Elephas indicus. D. Monatsschr. f. Zahnheilkunde 9.

6954. *Neumann*, Zahnarzt, ein Beitrag zur Kenntnis der Hämophilie. Prag. m. Woch. 38.

6955. *Port*, Privatdozent Dr. G., das Berufsgeheimniss des Zahnarztes. Zahnärztl. Wochenbl. 15. Sept.

6956. *Port*, Pr.-Doz. Dr., die Verwendbarkeit der Röntgenphotographie in der Zahnheilkunde. D. Monatsschrift für Zahnheilkunde 9.

III) Litterarische Besprechungen.

Besprechung von Büchern.

Taschenbuch der Krankenpflege für Aerzte, Pflegerinnen, Pfleger und für die Familie. Herausgegeben vom Geh. Medizinalrat Dr. L. Pfeiffer. 3. vollständig umgearbeitete Auflage. (gr. 8° VIII u. 413 S.) Weimar, Herm. Böhlaus Nachf. 1900. 5 ℳ.

Dass sich unter den Schriften, die sich mit der Krankenpflege beschäftigen, Pfeiffer's unter Mitwirkung namhafter Gelehrter (Gärtner, Stintzing, Nothnagel, Mendelsohn, Wolzendorff u. a. m.) herausgegebenes Taschenbuch rasch einen grossen Leserkreis erobert hat, beweist, dass binnen kurzer Zeit die dritte Auflage erscheinen konnte. Um Raum für die Einfügung einer Anzahl neuer Kapitel zu gewinnen, sind die Kapitel über Kriegskrankenpflege der vorigen Auflage und der dieser beigegebene Faust'sche Gesundheitskatechismus diesmal fortgeblieben. Wie immer bei einer Vielzahl von Mitarbeitern, sind auch in diesem Buche nicht alle Kapitel gleichwertig. Aber das Gebotene ist an Quantität und Qualität so hervorragend, dass das Gesamturteil ein günstiges sein muss. Der Herausgeber hat mit ersichtlicher Liebe zur Sache alle Bausteine zum jüngsten Zweige der Heilwissenschaft, zur Hypurgie, zusammengetragen, und, wenn er selbst das Buch in erster Linie ein Lehr- und Nachschlagebuch für Pfleger und Pflegerinnen nennt, so wird doch jeder Arzt mit vielem Nutzen das Meiste des reichen Inhalts lesen. Selbstverständlich wird mancher manches anders wünschen; zuweilen scheint auch die Grenze, die man zwischen derartigen Büchern und streng wissenschaftlichen Schriften ziehen muss, etwas überschritten zu sein — doch wie schwer ist diese sicher zu ziehen! Dem Ganzen geschieht dadurch kein Eintrag — man liest gern und mit Befriedigung in diesem Buche und man kann nur wünschen, dass nach seinen Lehren zum Nutzen der Kranken, bei deren Pflege auch das Kleinste nicht klein ist, immer verfahren werden möge! Landau, Nürnberg.

Junge oder Mädchen? Von W. Wedekind. Selbstverlag Berlin 1900. 30 S. 50 ₰.

Verfasser versucht auf einem schon vielfach beackerten Gebiete neue biologische und physiologische Gedanken zu Tage treten zu lassen und eine Theorie der willkürlichen Geschlechtsbestimmung aufzustellen! Vielleicht hat ihn auch der zeitweise ins Unendliche ertönende Ruhm Schenks angestachelt! Alle bisher vertretenen verschiedenen Theorien werden verworfen und nur in der Schenk'schen ein gewisser berechtigter, freilich nach Verfassers Ansicht ganz einseitiger Kern entdeckt. Der Grundgedanke der Theorie des Verfassers ist: Das Ovulum ist männlich, das Sperma ist weiblich geartet und jedes, entsprechend zur rechten Zeit zur Geltung gebracht, erzeugt das betreffende Geschlecht. Die statistischen Beweise und die angeführten Einzelbeobachtungen des Verfassers sind als durchaus ungenügend zu erachten und auch die Auffassung, wie denn im gegebenen Falle das Sperma resp. das Ovulum seine entsprechend bildende Kraft zur Geltung bringt, ist durchaus unklar gehalten. Immerhin dürfte es interessant und der Mühe wert erscheinen, durch weitere einwandsfreie summarische Beobachtungen und durch experimentelle Versuche den Wert dieser auf den ersten Blick ziemlich bestechend geschilderten neuen Theorie zu prüfen. Vor allem müssten auch die vom Verfasser angeführten praktischen Ratschläge einer weitgehenden Durchsicht und Ergänzung unterzogen werden. Wulff, Oldenburg.

Die Rechte und Pflichten der Drogisten und der Geheimmittelhändler für Drogisten, Fabrikanten, Medizinal- und Verwaltungsbeamte. Von Dr. Springfeld, Medizinalassessor, Berlin. gr. 8° XV u. 890 S. Cart. 18 ℳ. Berlin 1899. Richard Schoetz.

Wem je die dornenvolle Aufgabe oblag, Drogenhandlungen zu revidieren und gar vor Gericht als Sachverständiger die bei solchen Revisionen gezogenen Monita zu vertreten, der wird mit einem Gefühl der Erleichterung in der Ueberschrift genanntes Buch seiner Bibliothek einverleiben. Aber auch der Revidierte wird dankbar die gebotene Gabe annehmen, die ihm die Möglichkeit gewährt, sich vor Gesetzesübertretungen in Acht zu nehmen.

Das in vier Kapitel mit zahlreichen Unterabteilungen gegliederte Buch (Zulassung zum Gewerbebetriebe — Ausübung des Gewerbebetriebes — Straf- und Zwangbefugnisse — Beaufsichtigung des Arzneihandels) schildert uns nicht nur in klarer übersichtlicher Weise die ausgedehnte schwierige Materie des Arzneimittelverkehrs ausserhalb der Apotheken, sondern es giebt uns auch durch die vollzählige Zusammenstellung aller bisher ergangener diesbezüglicher gerichtlicher Entscheidungen und insonderheit durch den vollständigen Abdruck derselben einen Berater in die Hand, auf den wir auch in den schwierigsten Fällen mit Sicherheit zählen können. Besonders wertvoll ist es, dass Sp. uns die Möglichkeit gewährt, dem Gedankengange der sich zum teil widersprechenden richterlichen Entscheidungen zu folgen und dadurch mit erhöhtem Verständnis und Interesse an seiner (Sp.'s) kritischen Beleuchtung derselben teil zu nehmen.

Dass ausser den reichs- und landesgesetzlichen Bestimmungen Sp. auch allen Spezial-Ausführungsanweisungen und Verordnungen der einzelnen Regierungsbezirke und einem chronologischen Verzeichnis der abgedruckten Entscheidungen Aufnahme in seinem Buch gewährt hat, ist dankbar zu begrüssen. Der genaue Index erleichtert den Gebrauch des Werkes ausserordentlich.

Indem wir nicht anstehen, Springfeld's Buch für das beste aller bisher auf diesem Gebiete erschienenen Arbeiten zu erklären, empfehlen wir seine Anschaffung auf das angelegentlichste.

Schwabe, Langensalza.

Naturwissenschaftliche Vorträge No. XI: **Die Algeoskopie, die Prüfung auf Druckschmerz bei den Erkrankungen der Organe der Brusthöhle, eine wichtige Untersuchungsmethode.** Von Dr. Karl Francke. gr. 8°. Mit 24 Abbildungen. München 1900. Seitz & Schauer. 1,50 ℳ.

Unter dem Namen „Algeoskopie" versteht K. Francke die Prüfung eines auf Druck auftretenden Krankheitsgefühls, auf dessen Stärke und Ausdehnung, auf dessen Schwankungen im Verlauf der Krankheit bei allen Organen der Brusthöhle. F. erklärt die Algeoskopie für eine gleich wichtige diagnostische Methode wie die Auskultation, Perkussion, Thermometrie und Sphymographie. Krankhafter Druckschmerz ist nicht zu finden bei abgelaufenen Krankheitsvorgängen, er findet sich aber stets bei akuten und subakuten Entzündungen im Brustraume mögen diese als neue Anfälle oder als Rückfälle, früherer Leiden auftreten (bei der Schwindsucht finden sich meist neben alten, neue Erkrankungsherde). Die Methode giebt Aufschluss über Rückfälle, Nachschübe, Besserung oder Fortschreiten der Lungen-, Rippenfell- und Herzkrankheiten. Die Druckempfindlichkeit stellt F. fest durch Druck mit der Beere des rechten Zeigefingers. Die druckempfindlichen Gebiete färbt F. mit Jodtinktur, je nach dem Grade der Empfindlichkeit hell- bis dunkelbraun und photographiert dann die Patienten von vorn und hinten. Wiederholte Aufnahmen gaben gute Uebersicht über die Schwankungen der Krankheit. 24 solcher photographischen Aufnahmen veranschaulichen die Ausführungen des Verfassers. Schill, Dresden.

Augenärztliche Unterrichtstafeln, herausgegeben von Prof. Dr. H. Magnus. Heft XIX: **Pathologische Anatomie des Sehnerveneintrittes.** Von Dr. A. Elschnig, Mikrophotographie von Prof. Dr. O. Zoth. 12 Tafeln mit Text. Breslau 1900. J. U. Kern's Verlag (Max Müller). 8 ℳ.

Der Darstellung der normalen Anatomie des Sehnerven in Heft XVI der Unterrichtstafeln lässt Verfasser nunmehr die der pathologischen Veränderungen, soweit sie sich überhaupt für eine derartige Abbildung eignen, folgen. Atrophie, Neuritis und Glaukom werden uns in Bildern vorgeführt, die in bezug auf Klarheit, Deutlichkeit und Schönheit nichts zu wünschen übrig lassen. Der begleitende Text stellt in instruktiver Weise den ophthalmoskopischen Befund am Lebenden und die Ergebnisse der anatomischen und mikroskopischen Untersuchung post mortem neben einander. Seinem Lehrzwecke wird das Heft in ausgezeichneter Weise gerecht.

Guttmann, Breslau.

Ueber familiäre Irrenpflege. Von Dr. Alt. Halle a. S., C. Marhold. 76 S. mit 2 Tafeln. 3 ℳ.

Bei der allgemein anerkannten sozialen Wichtigkeit des Gebietes der Nerven- und Geisteskrankheiten ist es von weittragender Bedeutung, dass auch das Gros der praktischen Aerzte diesem Spezialfache Interesse entgegenbringt und seine, nach allgemeinem Geständniss nur mangelhaften Kenntnisse erweitert. Diese Worte entsprechen dem Sinne der Einleitung, mit der vor reichlich 2 Jahren ein neues litterarisches Unternehmen empfohlen und in die Welt gesandt wurde, nämlich die „Sammlung zwangloser Abhandlungen aus dem Gebiete der Nerven- und Geisteskrankheiten", die, dazu dienen sollen, dem praktischen Arzte in einfacher Form diese Krankheiten vorzuführen und den Zusammenhang des Spezialgebietes mit der allgemeinen Medizin anzuknüpfen und zu wahren. Aus dieser, jetzt im III. Bande erscheinenden „Sammlung" ist die vorliegende Arbeit des bekannten Verfassers das Schlussheft (7/8) des II. Bandes. Auch diese Arbeit erfüllt den Zweck der Sammlung in hervorragender Weise, sie ist äusserst lehrreich und sehr instruktiv, giebt die ganze Geschichte der familiären Irrenpflege bis in die Jetztzeit und zeigt auch, wie Verfasser selbst sich in eigenartiger Weise um dieselbe verdient gemacht hat. Dabei werden alle dem System gemachten und noch immer hier und da vorgehaltenen Nachteile und Bedenken erwähnt, beleuchtet und richtig gestellt in schlichter, aber beweiskräftiger Form, und dagegen die Vorzüge und Vorteile des Systems deutlich abgezeichnet. Es ist natürlich unmöglich in der Form des

Referats hier auf die Details der Arbeit einzugehen, an der meiner Ueberzeugung nach auch keine Ausstände zu machen sind; es muss die Lektüre und das Studium aber Jedem auf das dringendste empfohlen werden, es lohnt sich in jeder Weise, die fliessend und interessant geschriebene Arbeit zu lesen, ein Jeder wird sie befriedigt und belehrt aus der Hand legen und weiter empfehlen. Erwähnen will ich, dass Verfasser noch als Anhang die Bestimmungen über die Familienpflege, wie solche in der Uchtspringer Anstalt Gültigkeit haben, beigefügt hat und ein sehr ausführliches Litteraturverzeichnis giebt, wobei nur zu verwundern ist, dass Verfasser hier nicht die bekannte Arbeit von Brande's: „Die Irrenkolonien", die auch auf die familiäre Irrenpflege Rücksicht nimmt, erwähnt hat, da sie wohl verdient, so selten sie ist, nicht der Vergessenheit anheim zu fallen. Von ganzem Herzen wird sich jeder Sachverständige dem Schlusswort des Verfassers anschliessen: Die familiäre Irrenpflege gewährt, wie unser grosser Meister Griesinger sagt, den Kranken das, was die prachtvollste und bestgeleitete Anstalt der Welt niemals gewähren kann, die volle Existenz unter Gesunden, die Rückkehr aus einem künstlichen und monotonen in ein natürliches sociales Medium, die Wohlthat des Familienlebens! Wulff. Oldenburg.

Die Diagnose der praktisch wichtigen angeborenen Störungen des Farbensinnes. Von Dr. W. A. Nagel, Freiburg i. B. Mit 3 Abbildungen. Wiesbaden 1899. J. F. Bergmann. 1 ℳ.

Nach einer kurzen, übersichtlichen Darstellung der verschiedenen Formen von Farbenblindheit und Farbenschwäche stellt Verf. die für die Praxis wichtigsten farbendiagnostischen Methoden zusammen, unter denen er ausser den bereits bekannten (Holmgren'sche Wollproben, Stillings Farbentafeln, Pflügers Florkontrast, Daals Wollmustertafel) noch zwei eigene neue, die schon früher von ihm veröffentlichten Tafeln mit ringförmig angeordneten Farbenpunkten und einen sehr sinnreichen „Farbengleichungsapparat", beschreibt. Das treffliche Schriftchen wird sich für alle Praktiker, welche auf Farbenblindheit und Farbenschwäche zu untersuchen haben, sehr nützlich erweisen. Guttmann, Breslau.

Histoire des maladies. La goutte et la rhumatisme. Von Armand Delpeuch. Paris 1900. Carré et Naud. gr. 8°, XII u. 678 pp. 16 frcs.

Die Aufgabe, welche sich Verfasser, Arzt am Hospital Cochin in Paris, gestellt hat, ist an sich leicht. Es giebt kaum so uralte, gut gekannte und studierte Affektionen wie Gicht und der mit derselben verwandte Rheumatismus. Ueber beide fliesst das Material schon bei den ältesten Aerzten so ausserordentlich reich, dass man nicht zu tief zu graben braucht, um es zu finden, und eher von einem Embarras du richesse reden kann. Der Geschichtsforscher findet hier kaum noch Schwierigkeiten, wohl aber der Geschichtsdarsteller. Denn wenn dessen Kunst bekanntlich das Prädikat der Meisterschaft erst durch die Fähigkeit der richtigen Beschränkung erwirbt, so war in dieser Beziehung D.'s Aufgabe allerdings eine recht schwierige. Man erkennt thatsächlich auf den ersten Blick, dass D. sich seine Arbeit nicht leicht gemacht hat, sondern mit Liebe, Fleiss und anerkennenswerter Beherrschung des Stoffes an dieselbe herangetreten ist. Trotzdem Verfasser es bis zu dem stattlichen Volumen von 678 Oktav-Seiten gebracht hat, fällt doch nirgends eine übermässige Breite, Ueberladenheit mit Citaten und sonstigem gelehrten Ballast auf. Vielmehr ist auch die Form des Ganzen vollendet, die Darstellung fesselnder als man sie bei dem eigentümlichen und eng zugeschnittenen Rahmen, der sich stets um die Besprechung einer und derselben Krankheit bewegt, von vornherein erwartet. Wo Citate, Auszüge aus den Autoren unvermeidlich waren, hat D. sie in verständiger Uebersetzung gegeben. Allerdings war er insofern glücklich, als bekanntlich von den medizinischen Hauptklassikern des Altertums (und selbst Mittelalters) Dank den Bemühungen eines Daremberg u. a. brauchbare französische Ausgaben vorhanden sind. Dadurch ist auch das Studium des Gegenstandes selbst Herrn D. wesentlich erleichtert worden. Trotz dieser Erleichterungen ist D.'s Leistung verdienstlich und anerkennenswert. Von den XXI Kapiteln, in denen der Gegenstand in erschöpfender Weise behandelt wird, gelten die ersten XV allein dem Altertum und Mittelalter. In Kapitel XXI erfahren wir, dass den Byzantinern die erstmalige Empfehlung der Herbstzeitlose, von der eine recht geschmackvolle Abbildung den Titel des Werkes ziert, zu verdanken ist. Die Anschauungen der Neuzeit über Gicht und Rheumatismus sind verhältnismässig kürzer gefasst. Hier erfahren wir die bezüglichen Lehren von Ambroise Paré, Paracelsus, van Helmont, Sylvius, Cardanus, Duno, Mercac'ti, Pichot, Lepois, Felix Plater, Baillou, Conrad Schneider, Sennert, Sydenham.

Bei Sydenham macht die Darstellung Halt, während, wie man auch aus dem Schlusskapitel bestätigt sehen kann, das die Ueberschrift führt „Conception antique de la goutte et des affections qui lui sont congénères", (im Register heisst es sogar „Idée antique de la goutte et des affections de la même famille" P.) dem Verfasser von vorneherein hauptsächlich die Darstellung für das Altertum und Mittelalter am Herzen lag. Als „Appendice" folgt dem Schlusskapitel noch eine kurze Erläuterung botanisch-pharmakologischen Inhalts als Erklärung zu den bildlichen Verzierungen der Wiener-Dioscorides Handschrift aus dem 5. Jahrhundert. Dass wir es bei D.'s Arbeit nicht mit einer Compilation, sondern einer lobenswerten gründlichen Quellenstudie zu thun haben, beweist auch die äussere Signatur des Ganzen; wir meinen die prächtige bildliche Ausstattung. Abgesehen von dem schon genannten Titelbilde werden die Leser freudig durch Beigaben von facsimilierten Titelblättern älterer Ausgaben und mehreren Autorenbildnissen überrascht. Irren wir nicht, so möchten wir in D.'s Buch, obwohl der Titel es nirgends verrät, eine zum Zweck der Promotion geschriebene These sehen. In diesem Falle würde die Arbeit wegen der bei einem mutmasslich jüngeren Kollegen überraschenden Studien, der reifen Auffassung und der gesunden, von historischem Verständnis und Takt zeugenden Urteile noch grössere Anerkennung verdienen. Pagel, Berlin.

Der Kolpeurynter, seine Geschichte und Anwendung in der Geburtshülfe. Auf Grund von 23 Fällen aus der Universitäts-Frauenklinik zu Bonn dargestellt von Dr. Rudolf Biermer, Frauenarzt in Wiesbaden. Mit einem Vorwort von Dr. Heinrich Fritsch in Bonn. Mit 8 Abbildungen im Texte. Wiesbaden, J. F. Bergmann. 1899. 8°. 69 S. 2 ℳ.

Fritsch hebt in seinem kurzen Vorwort hervor, dass es oft verdienstvoller ist, alte bewährte Methoden zu erhalten als neue gewagte zu erfinden und wünscht, dass die vorliegende Schrift dazu beitrage, dem vortrefflichen und gefahrlosen Verfahren der Kolpeuryse, das gerade dem Praktiker über viele Schwierigkeiten hinweghelfen kann, wieder von neuem Eingang in die Praxis zu verschaffen. Dieser Erfolg dürfte dem kleinen Werk auch blühen. Nach einer historischen Beschreibung aller bisher gebräuchlichen Ballons und Anwendungsmethoden, an welche sich die jetzt in der Bonner Klinik gebräuchliche anschliesst, schildert Verf. 16 Fälle von künstlicher Frühgeburt, bei denen die Krause'sche Methode (Einlegung von Bougies) versagte, dagegen die intrauterine Ballonbehandlung, ev. mit permanentem Zug verbunden, von gutem und schnellen Erfolg begleitet war, daran schliessen sich 7 Geburtsgeschichten, welche die Zweckmässigkeit des Kolpeurynters beweisen, wo es sich darum handelt die Entbindung zu forcieren wegen Gefahr für das Leben der Mutter (Nephritis gravidarum, Eklampsie, hochfieberhafte Krankheiten wie Pneumonie, Placenta praevia). Der Kolpeurynter darf daher in keinem Geburtsbesteck fehlen. Romeick, Lyck.

Sammlung klinischer Vorträge begründet von Richard von Volkmann. Neue Folge herausgegeben von Ernst v. Bergmann, Wilhelm Erb und Franz v. Hinckel. Nr. 235. Gynäkologische Kleinigkeiten. (Spülbehandlung, Pessarbehandlung, Salbenspritze, neuer Hahn, Plattenhaken, Myomzange, Ölspritze) von Heinrich Fritsch. Leipzig, Breitkopf & Härtel. 75 ₰.

Der hervorragende Verfasser bespricht hierin eine Reihe seit Jahren erprobter technischer Verbesserungen von verschiedenen therapeutischen Verfahren:

Die Spülbehandlung bei Einkindersterilität, habituellem Abort, Dysmenorrhoea membranacea, Gonorrhoe. Bei letzterer die von ihm konstruierte Salbenspritze zur Erzielung einer arzneilichen Dauerwirkung; das von ihm neugegebene Normalpessar; einen neuen Hahn, der auf blossen sittlichen Druck sich öffnet; Instrumente zur vaginalen abdominellen Entfernung von Myomen; eine neue Saug- und Druckspritze zu hohen Klystieren und einen praktischen Blechunterschieber. Die Lektüre wird allen Kollegen von grossem Nutzen sein. Romeick, Lyck.

Kurzer Bericht über den anatomischen Kongress zu Pavia, 1900 von A. Koellicker. Aus Verhandlungen der phys.-med. Gesellschaft zu Würzburg. Neue Folge. Band XXXIV. gr. 8°. 24 Seiten. A. Stuber's Verlag, Würzburg 1900. 1,50 ℳ.

Enthält neben der Aufzählung der aus Anlass des Kongresses gegebenen ziemlich zahlreichen Feste und Festchen, der Teilnehmerliste und mehrerer auf dem Hauptfest am 20. April gehaltener Reden, eine kurze Aufzählung von 29 Vorträgen italienischer und 13 Vorträgen deutscher Autoren z. T. ohne jede Inhaltsangabe. Den Schluss bilden die von Koellicker beim Schluss des von ihm als Ehrenpräsident der Gesellschaft geleiteten Kongresses gesprochenen Worte und ein an den italienischen Unterrichtsminister Baccelli gerichtetes Begrüssungstelegramm. Schwidop, Karlsruhe.

A System of Medicine by mary writers, edited by Professor Cliffred Allbutt, vol 6. (London, Macmillan & Co. Ltd. 1899.) 25 sh.

Dieser Band enthält diejenigen Krankheiten der Zirkulationsorgane, welche im vorhergehenden nicht enthalten waren, ferner Krankheiten der Muskeln und gewisse Krankheiten des Nervensystems.

Das Buch beginnt mit einem vorzüglichen und originellen Artikel über Erkrankungen des rechtsseitigen Klappenapparates von Newton Pitt. Er bietet uns kein hier und dort zusammengelesenes

und zusammengesetzes Material, sondern sorgfältige und vorsichtige Forschungen an der Hand von wirklichen Fällen, die zum Teile aus den Krankenjournalen des Guy's Hospital entnommen und noch nicht veröffentlicht sind. Als Beispiel für den Fleiss des Verfassers, nennen wir seine Forschungen über den seltensten aller Klappenfehler, Tricuspidal Insufficienz. Zu der bereits von verschiedenen Autoren durch Necropsie bestätigten 58 Fällen fügt Pitt noch 41 weitere hinzu, von dem wiederum 29 dem Material von Guy's Hospital entnommen sind. Unserer Meinung nach ist dieser einer der besten Artikel über Erkrankungen der Pulmonal und Tricuspidal Klappen. Sir Douglas Powell schreibt über Angina Pectoris. F. F. Roberts Artikel über Krankheiten des Mediastinum und der Thymus Drüse dürfte wohl kaum in dem Abschnitt über Erkrankungen der Zirkulationsorgane hineingehören. Die Abhandlung über Myositis leidet an übermässiger Kürze. Wir halten es für richtig, wenn zu der Bezeichnung Myositis ossificens noch das Beiwort progressiva hinzugefügt würde. Hale White schreibt über Thomsen'sche Krankheit und fügt den bisherigen veröffentlichen Fällen eine eigene Beobachtung hinzu.

Beevor giebt uns eine vorzügliche Beschreibung der idiopatischen Muskel-Atrophie und Hypertrophie. Zum Zwecke der Diagnose legt er besonderen Wert auf die Verteilung und Gruppierung der ergriffenen Muskulatur.

Oldren Turner behandelt halbseitige Gesichtsatrophie in sachmässiger Bearbeitung. Wünschenswert wäre allerdings eine charakteristische Abbildung, welche zum Verständnis des Artikels wesentlich beitragen würde. Bevan Lewis giebt uns einige allgemeine Data über das Neuron und dessen Degenerationsprogresse. Sherrington schreibt über Tremor, Sehnenreflexe und Spasmus vom Standpunkte des Physiologen aus, während Seymour und Scharkey dieselben Gegenstände klinisch und pathologisch behandeln. Turney beschreibt die neuropatischen Affektionen der Knochen und der Gelenke. Hopkins die neuropatischen Krankheitsformen der weichen Gewebe. Barlow's zwei Artikel über Raynaud's Krankheit und Erythromelalgia sind ganz vorzüglich. Der Herausgeber fügt eine kurze Beschreibung von der neuen amerikanischen Krankheit hinzu: Adiposis Dolorosa. Ferner finden wir interessante Schilderungen der Erkrankungen der Rückenmark- und Gehirnnerven, und von multipler symmetrischer peripherer Neuritis von Gibson, Fleming, Jadson Bury, Head und Oldren Turner.

Äusserst enttäuschend ist der Artikel über die Beziehungen des Sehorgans und seiner Erkrankungen zu den übrigen Krankheiten des Körpers und seiner Organe, und umsomehr bedauern wir es, dass der Herausgeber, der selbst auf diesem Gebiete bahnbrechend wirkte, nicht Gelegenheit fand den Artikel im Vereine mit einem jungen Opthalmologen selbst zu schreiben. In seinem Artikel über Rückenmarkskrankheiten zeigt sich Victor Horsel nicht allein als Chirurg, sondern auch als wissenschaftlicher Neurologe. Russel giebt uns eine detaillierte Beschreibung der Affektionen der Rückenmarkshäute.

Dieser Band kann dem vorhergehenden würdig zur Seite gestellt werden, und man kann nur den Wunsch hinzufügen, dass allen, welche an dem Zustandekommen des Werkes beteiligt sind durch die Verbreitung desselben einigermassen ein Lohn ihres Fleisses zu Teil wird. Gilbert, Baden-Baden.

Licht! Luft! Wasser! Eine Sammlung naturärztlicher Vorträge. Hrsg. von Reinhold Gerling. Bd. I.

Unter diesem imponierenden Titel hat Reinhold Gerling im Verlage von Wilhelm Möller, Berlin eine Sammlung naturärztlicher Vorträge herausgegeben, unter Mitwirkung einer Anzahl von Naturheilärzten zum kleinsten Teil „mit“ grösstenteils „ohne Approbation“. Auf das Buch selbst näher einzugehen, verlohnt sich nicht der Mühe, der Kuriosität wegen lesenswert und interessant erscheinen eigentlich nur die einleitenden Ratschläge Gerling's, worin er zeigt, „wie's gemacht wird“, wie man einen Vortrag effektvoll zu halten hat, wie man zur Diskussion sprechen soll, wie man einem gegnerischen Redner das Wort abschneiden kann, kurzum eine Empfehlung zahlreicher Kniffe, mittels deren man stets die Lacher auf seiner Seite haben werde, und das ist doch immer die Hauptsache. Edmund Saalfeld, Berlin.

Zur Besprechung in unserer Zeitschrift stehen schriftstellernden Abonnenten des „Reichs-Medizinal-Anzeigers“ nachstehende neu erschienene Bücher kostenfrei nach eigener Wahl zur Verfügung:

Beck's Dr. G., therapeutischer Almanach v. Oberstabsarzt Dr. Schill in Dresden. XXVII. Jahrg. 1901. I. Sem 1,00 — Breitung, Professor Dr. Max, in Koblenz, die Bedeutung der oberen Luftwege als Eintrittspforten der Tuberkulose. — Eydam, Dr. med., in Braunschweig, Ozon und seine Bedeutung zur Influenza. Verbesserung der Luft in den Wohnräumen durch künstliches Ozon, 1,00 — Griesbach, Prof. Dr. med. et phil. H., in Mühlhausen-Basel, physikalisch-chem. Propaedeutik unter bes. Berücksichtigung der med. Wissenschaften. II. 3. 10,00 — Jüterbock, Willy, die Zahnkrankheiten u. deren Behandlung sowie die Pflege des Mundes und der Zähne im Allgemeinen. 1,50 — Seifart, Prof. Dr. Otto, in Würzburg, die Nebenwirkungen der modernen Arzneimittel 0,75 — Stöckel, Dr. med. W., Ureterfisteln und Ureterverletzungen.

Besprechung von Zeitungsbeiträgen.

Über den Einfluss starker Muskelthätigkeit (Radfahren) **auf den Diabetes.** Von Dr. Alb. Albu in Berlin. Berliner klinische Wochenschr. 1899. Nr. 11 und 12.

Auf die Erfahrungsthatsache hin, dass Muskelarbeit zuweilen einen günstigen Einfluss auf die Zuckerausscheidung bei leichtem Diabetes ausübt, hatte Albu schon im Jahre 1896 einem 48 jährigen Herrn, der einen geringfügigen alimentären Diabetes hatte, das Radfahren in nach Dauer und Tempo durchaus mässiger Weise gestattet. Er hat diese Mässigung bis jeczt strenge eingehalten und bisher noch nicht den geringsten Schaden, freilich auch keinen Nutzen davon gehabt. Sein Körpergewicht ist unverändert, seine Muskelkraft die gleiche geblieben, die stetige minimale Zuckerausscheidung (1—2 %) hat sich nicht verändert, und verschwindet nach wie vor mit der Entziehung der Kohlehydrate aus der Nahrung vollständig aus dem Harn, ohne dass alsdann sonstige Störungen des Stoffwechsels hervortreten. Bei einem anderen 20 jährigen Patienten, der an der schweren Form des Diabetes litt, fand Albu, dass eine mit dem Sinken des spezifischen Gewichts parallel gehende wesentliche Verminderung der Zuckerausscheidung nach dem Radfahren eintrat, was noch mehrere Stunden nachwirkte. Bei absoluter Fleischkost fehlte dieser günstige Einfluss der Muskelthätigkeit vollkommen. — Die Verminderung der Zuckerausscheidung war keine Folge einer Störung im Eiweiss-Stoffwechsel, wie es bei der Entzuckerung schwerer Diabetesfälle häufig der Fall ist. Denn bei wiederholten Untersuchungen fand sich nie im Harn Acetessigsäure oder Aceton. Die N-Ausscheidung überstieg nie die N-Einnahme: Der Patient befand sich im Stickstoff-Gleichgewicht. In den ersten Wochen nach Regelung der Diät hat sich sein Körpergewicht sogar um 5—6 Pfund gehoben. Nach 6—7 Wochen sanken die Zuckerausscheidungen dauernd, auch in der Ruhe, ohne dass Acetessigsäure aufgetreten wäre. Durch Aufnahme von Kohlehydraten wurde festgestellt, dass die schwere Form des Diabetes in 3 Monaten infolge andauernder starker Muskelthätigkeit in die leichte übergegangen war. Nach 3 Monaten weiterer Beobachtung liess jedoch das Radfahren seinen günstigen Einfluss nicht mehr erkennen. Möglicherweise begann das Mittel seine Wirkung zu versagen. Wahrscheinlicher aber ist, dass sich infolge einer frischen Lues durch die Einwirkung des Quecksilbers die körperlichen Verhältnisse des Patienten verschoben haben. Das subjektive Befinden des Kranken ist trotzdem ein gutes geblieben. Als eine Heilung des Diabetes betrachtet der Verfasser den Fall nicht, aber die Toleranz für Kohlehydrate war in diesem schweren Falle infolge des angewandten Heilverfahrens so erheblich gesteigert, wie es nur sehr selten beobachtet wird. Forchheimer, Würzburg.

Ein pathognomonisches Symptom der funktionellen (hysterischen) Extremitätenlähmung. Von Dr. Rudolf von Hoesslin, Arzt der Kuranstalt Neuwittelsbach bei München. Münchn. med. Wochenschr. 1899 Nr. 10.

Verfasser lässt die paretische Extremität oder ein Glied derselben flektieren, resp. extensieren, während er dieser Bewegung einen dem Grad der Parese angepassten Widerstand entgegensetzt. Während der Patient nun den Widerstand zu überwinden sucht, lässt Verf. diesen plötzlich nicht mehr einwirken. Bei jeder durch organische Läsionen bedingten Parese schnellt nun das betreffende Glied beim plötzlichen Aufhören des Widerstandes federartig in die Richtung der intendierten Bewegung. Bei funktionellen Paresen dagegen tritt diese schnellende Bewegung nicht ein, es wird im Gegenteil die Bewegung in dem Augenblick gehemmt, in dem der Widerstand aufhört, und erst nach kurzer Pause wieder fortgesetzt. Hoesslin nennt das Phänomen: paradoxe Kontraktion der Antagonisten. Auf dem Nachweis dieser Kontraktion beruht die zweite Prüfung zur Differentialdiagnose funktioneller und organischer Läsionen. Während eine bestimmte Bewegung ausgeführt wird, prüft man die antagonistischen Muskeln. Treten in diesen starke Kontraktionen ein, so liegt eine funktionelle Lähmung vor. Ausnahmen hat der Verfasser in 4 Jahren nie gefunden. Forchheimer, Würzburg.

Die Anfangsstadien der Coxa vara. Von Dr. A. Schanz. S.-A. aus „Zeitschrift für orthopädische Chirurgie“ VIII. Band.

Verfasser erläutert die bis jetzt noch wenig bekannte Frühdiagnose der Coxa vara durch die Krankheitsgeschichten von 8

Fällen, bei denen er im ersten Beginne des Leidens die richtige Diagnose stellen und durch Massage, Gymnastik sowie Verbesserung der Körperkonstitution die Beschwerde beseitigen konnte.

Die Verbreitung der Phthise durch staubförmiges Sputum und durch beim Husten verspritzte Tröpfchen. Von Dr. C. Flügge.

Ueber Luftinfektion durch beim Husten, Niesen und Sprechen verspritzte Tröpfchen. Von Dr. Laschtschenko.

Über die Ausstreuung infektiöser Tröpfchen beim Husten der Phthisiker. Von Dr. B. Heymann.

Über die Infektiosität in die Luft übergeführten tuberkelbacillenhaltigen Staubes. Von Dr. R. Sticher.

Beitrag zur Kenntnis der Verbreitung der Phthise durch verstäubtes Sputum. Von Dr. M. Beninde.

A. d. hygienischen Institut der Universität Breslau. (Zeitschr. f. Hygiene und Infektionskrankheiten Bd. XXX. H. 1 1899.)

Die vorgenannten Arbeiten beschäftigen sich sämtlich mit der Frage nach der Ansteckung an Lungenschwindsucht. Flügge fasst in der ersten die Ergebnisse der Untersuchungen und der Versuche seiner Schüler zusammen und zieht daraus die praktischen Folgerungen. Dieselben lauten:

Eine Infektion kann erfolgen 1. in Räumen, in welchen phthisisches Sputum auf dem Fussboden angetrocknet ist, und wo die Luft mit sichtbar gröberem Staube erfüllt ist. Auch unter diesen Verhältnissen bietet indess meist erst fortgesetzter, längerer Aufenthalt eine gewisse Wahrscheinlichkeit der Infektion. Eine gelegentliche Entleerung des Sputums ins Taschentuch erhöht die Infektionsgefahr in nicht nennenswerter Weise. 2. Beim Zusammenleben mit hustenden und Tröpfchen verspritzenden Phthisikern, wenn häufigere Annäherung an den Hustenden bis auf weniger als 1 m stattfinden muss. Beide Infektionsgelegenheiten sind durch einfache, prophylaktische Massregeln auszuschalten, oder doch stark einzuschränken, und zwar einmal dadurch, dass alles Sputum in nachher zu reinigende Spucknäpfe und dgl. entleert, und dass in Räumen, wo Phthisiker verkehren, trockene Reinigung vermieden wird, andermal dadurch, dass der Hustende während des Hustens das Taschentuch oder wenigstens die Hand vor den Mund hält, und dass man unnötige Annäherung an den Phthisiker auf weniger als 1 m unterlässt, solange der Phthisiker hustet und solange er nicht in der Lage ist, Taschentuch oder Hand vorzuhalten.

Liegt Grund zu der Annahme vor, dass ein Raum mit Tuberkelbazillen infiziert ist, so ist dasselbe mit Formaldehyd zu desinfizieren. —

L. stellte eine Reihe von Versuchen derart an, dass eine Person eine mit Kochsalzlösung verdünnte Prodigiosus-Kultur in den Mund nahm und denselben damit ausspülte, dann kurze Zeit nachher leise oder laut sprechen und husten musste von einem Platze aus, vor dem in verschiedener Entfernung Agar-Platten aufgestellt waren. Das Ergebnis aller dieser Versuche war dies, dass schon leises Sprechen, in höherem Grade lautes Sprechen und in noch höherem Masse Husten und Niesen bakterienhaltige Tröpfchen aus der Mundflüssigkeit zu bilden vermag, die so fein sind, dass sie aufwärts bis zur Zimmerdecke und horizontal bis auf 9 m und mehr durch die Luft fortgetragen werden.

In einem, hier nicht zu beschreibenden Apparat wurde die Verspritzung von Sputum geprüft. Dabei zeigte sich, dass auch mucinreiche Excrete einer Zerlegung in ebensolche feine Tröpfchen fähig sind, wodurch es kaum mehr zweifelhaft erschien, dass diese Excrete durch die Zerlegung und Verspritzung, welche dieselben beim Husten und Niesen bis zu einem gewissen Grade schon beim Sprechen erfahren, in Form feinster Tröpfchen in die Luft übergeführt werden.

Zum Beweise dieser Annahme stellte L. noch eine Reihe von Versuchen am kranken Menschen an und es gelang ihm einwandsfrei nachzuweisen, dass der Phthisiker die ihn umgebende Luft durch die Hustenstösse mit Tropfen flüssigen Sputums erfüllen kann, welche lebende und virulente Tuberkelbazillen enthalten unter Ausschluss jeder Beteiligung trockener Sputumteilchen, und dass die Tröpfchen eine Zeit lang in der Luft schweben um dort von anderen Menschen eingeathmet werden können.

H. setzte die Versuche von L. fort, um noch eine Anzahl von Fragen z. B. die Bedingungen der Verspritzung, die Häufigkeit ihres Vorkommens, die Mythologie der Tröpfchen u. a. m. zu beantworten. Er liess Phthisiker über in nicht allzuweiter Entfernung ausgelegte Objektträger husten und fand so nach verschieden langer Zeit die Gläser mit Tröpfchen bedeckt, welche sowohl nach Zahl, als Lage, als Inhalt ebenso sehr von den verschiedenen Personen als auch von der Verfassung derselben Person abhängig waren. Die grössere oder geringere Reichlichkeit 1) der Verspritzung an und für sich beruhte auf der Menge des Sputummaterials, der Konsistenz, deren Zähigkeit einen maximalen Grad nicht überschreiten darf, auf der Intensität der Hustenstösse sowie auf individuelle Eigenthümlichkeiten, wie Stellung der Lippen, des Kopfes u. s. w. 2) des bazillenhaltigen Materials auf den Gehalt des Sputums an Bazillen, auf der Erkrankungsform und zwar ist es die mässig schnell verlaufende, bald remittierende, bald exacerbierende, mit allmählicher Einschwelzung und Cavernenbildung verlaufende Form, ferner ganz besonders auf der Lokalisation, sowie auch hier individuelle Eigentümlichkeiten.

Es fragte sich nun weiter, ob diese Tröpfchen auf ihrem Fluge durch die Luft Infektionen herbeiführen können, ob sie athembar wären. Zur Beantwortung dienten eine ganze Reihe von Versuchen, welche den Beweis erbrachten, dass die tuberkelbazillenhaltigen Tröpfchen, welche Phthisiker beim Husten abschleudern, imstande sind, auf grössere Entfernungen in den Inspirationsstrom von Meerschweinchen zu gelangen, eingeathmet zu werden und in der Lunge eine Infektion zu erzeugen. Was aber für diese Thiere mit ihrem schwachen Athmungsmechanismus gilt, das wird ganz zweifellos in erheblich höherem Masse auch beim Menschen der Fall sein. —

Die Frage der Infektiosität trockenen Sputums war bislang noch eine offene, da die bisherigen Versuche den natürlichen Verhältnissen nicht entsprachen — soweit sie bejahend waren, oder überhaupt nicht eindeutig positiv ausgefallen waren. In seinen Inhalationsversuchen mit tuberkelbazillenhaltigem Material bei Anwendung zuerst starker, später schwacher Luftströme bediente St. sich Apparate, deren Beschreibung im Original nachgesehen werden muss. Es zeigte sich, dass starke Luftströme imstande waren, tuberbazillenhaltiges Sputum, welches an Leinewandläppchen so angetrocknet war, dass grob sichtbar oder fühlbar keine Spur von Feuchtigkeit mehr wahrgenommen werden konnte, in infektionsfähigem Zustande verstäubt werden konnte. Bei den schwachen Strömen gelang dies nicht so ohne weiteres, sondern erst dann, wenn ein tuberkelbazillenhaltiger Staub den höchsten erzielbaren Trockenheitsgrad erreicht hatte. —

B.'s Absicht zielte dahin, zu zeigen, ob die oben gewonnenen Ergebnisse der künstlichen Versuchsanordnung auf die natürlichen Verhältnisse zu übertragen seien. Er richtete seine Aufmerksamkeit auf die Übertragungsmöglichkeit durch Taschentücher und kam zu dem Schluss, dass die von Phthisikern benutzten Taschentücher, sobald sie reichliches, frisches Sputum enthalten, keine staubförmigen Partikel mit Tuberkelbazillen loslassen, selbst nicht bei kräftigen Luftströmen. Erst dann, wenn die Tücher wenig Sputum enthalten und dann etwa noch einen Tag unbenutzt in der Tasche getragen werden, können dieselben soweit austrocknen, dass tuberkelbazillenhaltige Teilchen durch starke Luftströme fortbewegt werden. Schwache Ströme (1 cm pr. Sec.) bewirken auch dann noch keinen Transport. Dagegen erfolgt letzterer leicht auch durch schwache Ströme, wenn das Tragen des unbenutzten Tuches in der Tasche noch länger gedauert oder vorher künstliches Trocknen der Tücher stattgefunden hat.

Köppen, Norden.

IV) Nachrichten.

— Aufruf an sämtliche Ärzte Deutschlands zur gemeinsamen Beteiligung an der vom unterzeichneten Komité unternommenen Krebssammelforschung.

Das unterzeichnete Komité, welches sich seit dem 18. Februar d. J. in Berlin konstituierte, hat soeben an sämtliche Deutschen Ärzte unter denkenswertester Unterstützung Seitens der Behörden ein Rundschreiben gesendet und darin die Bitte ausgesprochen, alle am 15. Oktober d. J. in ärztliche Behandlung befindlichen Krebskranken in ein vorgedrucktes Schema einzutragen. Da es sich um eine wissenschaftliche im Interesse des Gemeinwohles unternommene Sache handelt, durch welche die Frage der Ursachen, Übertragung und Häufigkeit der Krebskrankheit gefördert werden soll, so richtet das unterzeichnete Komité an alle Ärzte Deutschlands die dringende Bitte dieses Unternehmen durch möglichst genaue Ausfüllung der Frageblätter unterstützen zu wollen. Das unterzeichnete Komité spricht bereits im Voraus

allen Aerzten seinen verbindlichsten Dank für die aufgewendete Mühe aus.

Komité für Krebsforschung.

Prof. Dr. E. v. Lyden, Geh. Med.-Rat Vorsitzender. Dr. George Meyer. Schriftführer

Prof. Dr. Kirchner, Geh. Medizinalrat. Dr. Watzdorff. Kais. Regierungsrat. Stellvertende Vorsitzende.

Bücherkunde, Sammelschriften, Geschichte.

— **Das offizielle Protokoll** über die Verhandlungen des XXVIII. Deutschen Ärztetages, der am 22. und 23. Juni dieses Jahres in Freiburg i. Br. abgehalten wurde, ist jetzt erschienen.

— **Kurse für Stotterer.** Die Berliner städtische Schuldeputation hat beschlossen, unentgeldige Kurse für stotternde, schulpflichtige Kinder einzurichten; sie hat damit eine nachahmungswerte Neuerung geschaffen, der zum Nutzen. der armen, stotternden Kinder, das beste Gedeihen zu wünschen ist.

— Die **Malariaconferenz,** welche dieses Jahr in London stattfinden sollte, ist auf das nächste Jahr verschoben worden.

— Die Zahl der **Medizinstudierenden** an der Wiener Universität vermindert sich stetig. Im verflossenen Sommersemester betrug die Zahl der ordentlichen Hörer der medizinischen Fakultät 1033 und die Zahl der ausserordentlichen 506, darunter 17 Hospitantinnen.

Gesundheitliches.

— Praktisch sehr wichtige Resultate haben die **Untersuchungen über das Verhalten der Milch im Milchthermophor** (von Prof. Dumbar und Dr. Dreyer, Dtsch. med. Wchsch.) gebracht. Bakanntlich kann durch Aufbewahren in den Apparaten, in deren Wandungen essigsaures Natron sich befindet, das zum Schmelzen gebracht beim allmäligen Erstarren Schmelzwärme abgiebt, Milch ca. 10 Stunden bei einer die menschliche Körpertemperatur übersteigenden Temperatur gehalten werden. Man fürchtete in dieser Zeit ein Auskeimen der auch bei 100° und $^3/_4$ stündlichem Erhitzen nicht getöteten Flügge'schen Bakterien, und Schädigung des kindlichen Organismus. Die Untersuchungen haben nun das überraschende Ergebnis gehabt, dass nicht allein eine Vermehrung des Bakteriengehaltes der Rohmilch in dem Thermophor innerhalb 10 Stunden nicht erfolgt, sondern dass auch innerhalb 3 bis 4 Stunden die in der Milch vorhandenen Bakterien zu Grunde gehen und dass nur die Dauerformen der Bakterien im stande zu seien scheinen, einer so langen Einwirkung des Thermophors zu widerstehen. Pasteurisierte Milch hatte einen Keimgehalt von 600 pro cbm, nach 24 stündigem Stehen bei 21° C., 7800 Keime, darauf 6 Stunden in dem Thermophor gebracht nur noch 8 lebensfähige Keime im ccm. Die Untersucher ziehen folgende Schlüsse: Bei bis 10 stündigem Verweilen der Milch in dem kurz vorher erhitzten Thermophor findet eine Erhöhung der Keimzahl der Milch nicht statt. Es zeigt sich vielmehr bei ungekochter bez. pasteurisierter Milch infolge der Thermophoreinwirkung eine entschiedene Abnahme der Bakterienzahl und zwar gelegentlich bis zu dem Grade, dass in den angesetzten Kulturen lebensfähige Keime überhaupt nicht mehr gefunden wurden. Eine Zersetzung und nachteilige Veränderung der Milch im Thermophor ist deshalb innerhalb des genannten Zeitraumes nicht zu befürchten. Der Milchthermophor kann infolge dessen unbedenklich für die Warmhaltung der für die Ernährung von Säuglingen bestimmten Milch empfohlen werden, vorausgesetzt, dass die Milchproben nicht länger als 10 Stunden nach dem Erhitzen im Thermophor gelassen werden. Demnach ist der Thermophor in Rücksicht auf die grosse Bequemlichkeit als eine schätzenswerte Bereicherung für die Technik der künstlichen Säuglingsernährung zu bezeichnen.

— **Auf ein Verfahren zur weiteren Vervollkommnung von Asphaltpappen** zu Bedachungs- und Isolierzwecken wurde der Fabrik von A. W. Andernach in Beuel am Rhein ein deutsches Reichspatent erteilt. Bereits vor einigen Jahren hatte die Fabrik ein Patent erhalten, wonach es möglich ist, die Pappen in der Fabrik unmittelbar nach erfolgter Imprägnierung mit ausserordentlich wetterfesteu Überzügen zu versehen.

— Auf dem zu Paris vom 10. bis 17. August abgehaltenen internationalen Kongress für Hygiene hat nach der Semaine méd. eine zur Beratung der Frage einer **internationalen Nomenclatur der Todesursachen** niedergesetzte Kommission fast einstimmig beschlossen, die Pariser Statistik in diesem Sinne zur internationalen zu erwählen und den verschiedenen Ländern zur Annahme vom 1. Januar 1901 ab zu empfehlen. (Dtsch. med. Wochenschrift).

— **Sollen lungenkranke Ärzte Schiffsdienst nehmen?** Mit dieser Frage hat sich Dr. Freund beschäftigt. Die Gepflogenheit junger Ärzte, sobald sie an sich die Spuren einer Lungenerkrankung bemerken als Schiffsärzte zu dienen, hat schon oft zu Missgriffen geführt. Dieser Dienst ist entschieden zu widerraten, wenn die Phthise bereits vorgeschritten ist; leichte Grade derselben und chronischer Bronchialkatarrh können günstig beeinflusst werden, wenn gewisse ungünstige Fahrten vermieden werden können. Das ist bei dem Dienste des Schiffsarztes nicht leicht möglich, und so kann es geschehen, dass der der Schonung und Erholung bedürftige, brustkranke Schiffsarzt oft Reisen mitmachen muss, von denen selbst der Kräftigste geschwächt und meist mit starkem Körpergewichtverluste zurückkehrt. (Centr. f. d. g. Therap.).

— Die **Wasserversorgung Berlins** bildet nach einer Mitteilung der Berl. kl. W. augenblicklich den Gegenstand ernster Verhandlungen der staatlichen und städtischen Behörden. Es handelt sich um den Übergang vom jetzigen System der Entnahme von Oberflächenwasser aus dem Tegeler- und Müggelsee zur Grundwasser-Verwendung. Wenn es gelingt der Stadt Berlin ein Trinkwasser zu verschaffen, welches möglichst unabhängig ist von der Beschaffenheit des Rohmaterials und von der Arbeit der Sandfilter, so würde dies gewiss in allen Kreisen mit Genugthuung begrüsst werden.

— **Erhebungen über den Alkoholgenuss in Österreich.** Der Verein der Abstinenten in Wien sowie der österreichische Verein gegen Trunksucht haben sich mit dem Ersuchen an das Ministerium des Innern gewendet. ihnen Daten über den Alkohlgenuss in Österreich, dessen Verbreitung, sanitäre, wirtschaftliche und soziale Folgen zur Verfügung zu stellen. Diese Daten sollen als Grundlage für eine diesbezügliche Beratung bei dem im kommenden Jahre in Wien stattfindenden, internationalen Kongress zur Bekämpfung des Alkoholismus dienen. Die genannten Vereine haben es als besonders wünschenswert bezeichnet, wenn sie ausser dem statitischen Ziffernmateriale aus den einschlägigen amtlichen Publikationen

Berichte sämtlicher Amtsärzte über ihre Wahrnehmungen zum Gegenstande erhalten könnten. Zu diesem Zwecke wurde ein Fragebogen entworfen, welcher unter Verzicht auf jedes statistische Detail nur solche Fragen enthält, welche von jedem mit den Verhältnissen vertrauten Amtsarzte leicht beantwortet werden können. In Anbetracht der Wichtigkeit, welche der Bekämpfung des Alkoholmissbrauches vom sanitären und wissenschaftlichen Standpunkte zuzuerkennen ist, hat das Ministerium des Innern den politischen Landesbehörden eine Anzahl dieser Fragebogen mit der Einladung übermittelt je ein Exemplar jeder politischen Unterbehörde zum Zwecke der Beantwortung durch den Amtsarzt zukommen zu lassen.
(W. med. Bl.).

Krankheiten.

— Nach den letzten Meldungen vom 10. September betrug die Zahl der bis dahin festgestellten **Pestfälle** in Glasgow 16.

Krankenverpflegung, Krankenbehandlung.

— Die Errichtung einer **Erholungsstätte für Tuberkulöse,** nach dem Muster derjenigen, welche seit diesem Jahre auf Anregung der Herren Becher und Lenhoff vom roten Kreuz in der Jungfernhaide bei Berlin eingerichtet ist, ist für Lüttich in Aussicht genommen worden.

— Die Heilanstalt des **Dr. Lehrecke** in Bad Rehburg ist von der Verwaltung des allgemeinen Klosterfonds zu dem Zwecke angekauft worden, dort in erster Reihe Geistliche beider Konfessionen sowie Lehrer der Provinz unterzubringen. Voraussichtlich wird die Anstalt im Herbst d. J. eröffnet werden.

— Die Kur- und Wasserheilanstalt „**Kaiserbad**“ in Rosenheim ist durch Kauf an einen Frankfurter Hotelier übergegangen. Die ärztliche Leitung wird in den Händen des bisherigen Anstaltsarztes Dr. Max Zimmermann verbleiben. Es ist eine beträchtliche Vergrösserung der Abteilung für Moorbäder geplant. (Baln. Ztg.).

— **Extractum Chinae „Nanning“.** In der Allgem. Wien. medic. Zeitung berichtet Dr. Hirschkorn über Erfolge, die er mit diesem Mittel gemacht hat. Neben genauen, dem speziellen Fall und der invidueIlen Erfahrung genau angepassten Diätvorschriften sind bei Magenkranken Medikamente nicht vollständig zu entbehren. Der so oft vorkommende Magendruck, Appetitlosigkeit etc. sind nicht immer allein durch Diät, Gymnastik, Massage und Hydrotherapie zu beseitigen.

In solchen Fällen hatte Hirschkorn mit dem Extrakt Chinae „Nanning“ Erfolge. Der Extrakt hat einen konstanten Alkaloidgehalt von 5 %, alle Bestandteile der roten Chininrinde sind in ihm im gelösten Zustande enthalten, alle nicht wirksamen oder nutzlosen und den Magen nur belästigenden Substanzen sind ausgeschieden. „Der Extrakt Chinae Nanning“ eignet sich nach seinen Erfahrungen bei allgemeiner Schwäche, um die Verdauungskraft zu heben, bei Blutarmut und herabgekommener Ernährung, welche Zustände ihrerseits Atonie des Magens und damit einen Nachlass der Verdauungsthätigkeit bedingen, bei akuten und chronischen Katarrhen des Magens, bei Vomitus necrotus, Cardialgien und besonders bei jenen Fällen von Magenerkrankung, wo es in erster Linie auf Hebung des Appetites ankommt.

Standes- und Berufs-Angelegenheiten.

— Von dem Geschäfts-Ausschuss der **Berliner ärztlichen Standesvereine** ist die Entscheidung der prinzipiell wichtigen Frage herbeigeführt worden, ob die **Behandlung von Kassenkranken durch weibliche im Ausland approbierte Medizinalpersonen** zulässig sei. Die höchste Verwaltungsbehörde Preussens hat diese Frage in negativem Sinne entschieden, so dass also unter „ärztlicher Behandlung“ die Behandlung durch jeden Arzt zu verstehen ist, der auf Grund des § 29 der Gewerbeordnung in Deutschland seine Approbation erlangt hat. Dieser Verfügung zufolge hat der Vorstand der Krankenkasse des Hilfsvereins für weibliche Angestellte die Namen der im Verzeichnis der Kassenärzte aufgeführten drei im Ausland approbierten Ärztinnen streichen müssen. Der Vorstand dieser Kasse hat jedoch durchaus keine Berechtigung, von einer Animosität der Berliner Ärzte gegen die weiblichen Kollegen zu sprechen. Die Frage hat mit dem Medizinstudium der Frauen, mit der von seiten der Ärztinnen drohenden Konkurrenz und mit der eventuell berechtigten Anerkennung des Standpunktes, dass kranke Frauen behufs Wahrung des Schamgefühls weiblichen Ärzten den Vorzug geben nichts zu thun. Hier handelt es sich darum, dass zur Behandlung von Kassenkranken in Preussen für jede Medizinalperson die in Deutschland erworbene Approbation erforderlich ist. So lange Frauen eine solche nicht besitzen, stehen sie in dieser Beziehung auf der gleichen Stufe mit den Kurpfuschern, denen selbstverständlich auch die Behandlung Kassenkranker verboten ist. (Aerztl. Rdschau.).

— Ein den Ärzten in Mülhausen **drohender Konflikt mit den Krankenkassen** veranlasst die dortigen Ärzte in ihrem und der Gesamtheit Interesse die Aufmerksamkeit auf die dortigen Verhältnisse zu lenken. Es handelt sich um die Anstellung des prakt. Arztes Ettel, Vertreter für Naturheilverfahren etc., Vereins-Arzt des dortigen Naturheilverein, dessen Anstellung von Lösung seiner Beziehungen zu dem Verein abhängig gemacht war. In diese Forderung hat der betreffende Herr durch Namensunterschrift eingewilligt, und als in den Zeitungen darüber berichtet wurde, hat er unter beleidigenden Ausfällen gegen die Ärztekommission alles in Abrede gestellt etc. Darauf wurde die Zulassung selbstverständlich zurückgezogen, worin auch die Generalversammlung der Kasse willigte. Doch besteht die Gefahr, dass eine neu anberaumte Versammlung den Beschluss umstossen und die sofortige Anstellung des Herrn E. durchsetzen wird. Der Ausgang des dann unvermeidlichen Konfliktes wird bei der Einigkeit der dortigen Ärzte lediglich davon abhängen, ob es der Kasse gelingt mit Aufhebung der freien Ärztewahl von auswärts Ärzte zu gewinnen. Es ergeht daher an alle Kollegen die Bitte, einer eventuellen Aufforderung der dortigen Kasse im Interesse der dortigen Ärzte als auch des gesamten ärztlichen Standes zu widerstehen.

Personalien, Universitätsnachrichten, offene Stellen und Anzeigen.

Personalien und Universitäts-Nachrichten.

Niedergelassen haben sich die Herren DDr.: *Warneke*, Karl, Gust., Albert, Herm., in Bremen; *Eicke* und S. *Steinberg* in Breslau; *Kolbe* und *Zuckerhwerdt*, beide in Danzig; *Hühnerfauth jun.* in Eisenach; *Müller* Richard, in Hamdorf b. Holm; *Dahm* und *Klein*, beide in Koblenz; *Solger* in Lauenburg in Pom.; *Fröhlich* Theodor, in Leipzig; *Dau* und *Heike*, beide in Magdeburg; *Saar*, Herm., in München; *Lucas* in Rendsburg; *Keysser* und *Wiedemann*, beide in Sinn; *Mesnil* in Sulau; der pract. Zahn-Arzt: *Röger*, in Leipzig.

Ernannt wurden die Herren DDr.: Stabsärzte Wih. *Hagen* und Ed. *Schlicht* in Neuburg, Jos. *Bergmann* und Phil. *Hofbauer* in Nürnberg zu Oberstabsärzten; Oberärzte Ludw. *Michel* in Amberg, Ldw. *Hidlenbrand* und Leop. *Weinbuch* in Metz, Max *Salbey* in Neuburg, *Hauenschild* in Würzburg zu Stabsärzten; Unterärzte Maximilian *Schön* in Ingolstadt und Ludwig *Seel* in Metz zu Assistenzärzten; G. G. *Puppe* in Berlin zum Gerichts-Physikus; Jos. *Wohlfahrth* in Eppingen und Aug. *Lüst* in Schwabmünchen zu Bezirksärzten I. Kl.

Versetzt wurden die Herren DDr.: Reg.- u. Med.-R. Arthur *Schmidt* von Trier nach Liegnitz; Bez.-Arzt Alph. *Auer* von Kötzting nach Aibling; Kr.-Phys. Aug *Oebecke* von Einbeck nach Breslau; Bez.-Arzt Leonh. *Nothaas* von Zusmarshausen nach Günzburg; Kantonalarzt Viktor *Moschenross* von Saales nach Morkolsheim; Karl *Riesterer* von Eppingen nach Sinsheim; Oberarzt H. *Schlosser* von Gotha nach Wohlau.

Verzogen sind die Herren DDr.: Cuno *Hartmann* von Aachen unbekannt; Jwan *Kratsch* von Altenburg nach Osterwieck; *Jeremias* nach Posen, Frdr. *König* nach Altona, *Steinhausen* nach Magdeburg, sämtlich von Berlin; *Büttner* von Celle nach Buxtehude; Hugo *Petersen* von Charlottenburg nach Wandsbeck; Geh. San.-R. und Geh. Med.-B. Hch. *Abegg* von Danzig nach Wiesbaden; Emil Mich. *Evers* von Düsseldorf nach Aschersleben; *Füchtenbusch* von Eschweiler nach Oeynhausen; *Maysen* von Flensburg unbekannt; *Martin* von Freienohl unbekannt; *Schöne* von Halle nach Aschersleben; *Drieminger* von Heidingsfeld nach Merklinde; Max *Herzfeld* von Hohenlimburg nach Bielefeld; F. *Maas* von Hooksiel nach Köslin; Leo *Frost* von Kruschwitz nach Inowrazlaw; Wilh. *Wolf* von Lüdenscheid nach Minden; *Brachmann* von Magdeburg nach Sprottau; Karl *Kimpel* und *Mühlner* von Marburg nach Würzburg; *Banniza* von Merklinde unbekannt; Karl *Zengerle* von Merzig nach Würzburg; Fritz *Nolte* von Minden nach Zittau; *Piesonka* von Montwy nach Schokken; Otto *Cammin* von Neustadt i. Holstein nach Berlin; Wilh. *Lehnert* von Niederlössnitz unbekannt; Emil *Jacobi* von Oeynhausen unbekannt; Karl *Bauholzer* von Thamhausen nach Wald; Engelbert *Aaur* von Waidmannslust nach Köln a. Rh.; G. L. *Hager* von Wandsbek nach Stettin; *Wilm* von Warmbrunn nach Dirschau; Rich. *Blanc* von Wohlau nach Kiel; Hch. *Meier* von Wolnzach nach München; sowie die prakt. Aerzte Alb. *Sedlmayr* von Amerdingen nach Thannhausen; Heinr. *Mohr* von Köln nach Bielefeld; *Gluszczewski* von Königsberg i. Pr. nach Konradstein; Joh. Hch. *Langeloh* von Petersdorf unbekannt; Gust. *Böhne* von Schweidnitz nach Grossalmerode; und Gottfried *Knoblach* von Tettenweis nach Buchenberg.

Berichtigung. Herr Dr. med. Fritz *Schanz* ist nicht wie in Nr. 19 gemeldet von Dresden verzogen, sondern wohnt noch Dresden. Pragerstr. 36.

Es wohnen jetzt die Herren DDr.: A. C. J. *Carstens*, Salomonstrasse 5; Jerome *Lange*, Ferdinand-Rhodestrasse 19 und Gotthold *Vogel*, Schlossgasse 11, sämtlich in Leipzig.

Verabschiedet auf eigenes Ersuchen wurden die Herren DD.: Bez.-A. F. K. *Tuppert* in Hof unter gleichzeitiger Verleihung des Titels Med.-R.; Med.-R. San.-R. E. A. W. *Schultze* in Stettin; Reg.- und Geh. Med.-R. G. A. *Philipp* in Liegnitz.

Verstorben sind die Herren DDr.: Hugo *Gnauck* in Bärenwalde; Jul. Otto *Apstein* in Berlin; San.-R. Karl *Ruprecht* in Burbach; Kreisarzt a. D. W. *Wagner* in Darmstadt; Rich *Lehmann* in Dresden; Joh. Th. *Clemens* in Frankfurt a. M.; Ob.-Stabsarzt a. D. F. K. *Schneider* in Frankfurt a. M.; Hofarzt Herm. *von Seyfried* in Karlsruhe i. B.; San.-R. Frz. *Prätorius* in Katzenellenbogen; San.-R. Alois *Lohmann* in Koesfeld; San.-R. Jul. *v. Frantzius* in Kreuznach; Otto *Loyke* in Magdeburg-Sudenburg; Michael *Nothkraft* in München; Prof. Abrah. *Kuhn* in Strassburg i. E.; Gerh. *Mellinghoff* in Werden; Geh. San. Rath und Geh. Med. Rath a. D. Hrch. *Abregg* in Wiesbaden und der prakt. Arzt E. W. E. *Kah* in Kiönigsberg i. Pr.

Bad Wildungen

für Harnleidende jeder Art. [2474

Georg Victorquelle und **Helenenquelle** erhalten Aerzte **für den eigenen Gebrauch** zum Selbstkostenpreise.

Fürstliche Wildunger Mineralquellen, A.-G.

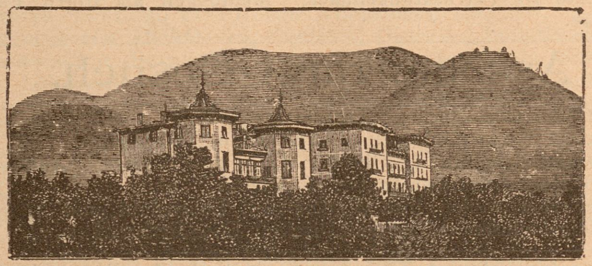

Dr. Römplers Sanatorium f. Lungenkranke

zu **Görbersdorf** in Schlesien, seit 1875 unter der ärztlichen Leitung **Dr. Römpler's.**

Sommer- und Winterkur.

Therapie den neuesten klinischen Erfahrungen entsprechend.

Specialbehandlung für **Kehlkopf-, Nasen- und Ohrenleiden.** [2435

Kurhaus und **Villen** mit besten hygienischen Einrichtungen. Hochdruckwasserleitung, Wasserheizung, elektrische Beleuchtung, Wintergarten, Douchen und Bäder, Colonnaden und Wandelbahn inmitten des Anstaltsparkes. Terrain 368 Morgen mit 115 Morgen Wald.

Windgeschützte grosse **Liegehalle** zur **Freiluftkur** in direkter Verbinduug mit dem Kurhause.

Bahnstationen: Friedland Bez. Breslau Linie Breslau—Prag 4 Kilometer von Görbersdorf entfernt. Dittersbach Schl. Gebirgsbahn 14 Kilometer von Görbersdorf entfernt Linie Berlin—Glatz.

Durchgangswagen: Berlin—Görlitz ab Görlitzer Bahnhof. Illurtrirt. **Album** und **Prospekt** durch

Dr. Römpler, dir. Arzt.

Kaiser Friedrich Quelle
OFFENBACH A. MAIN.

„Cito, tuto, jucunde"

ist das allgemeine ärztliche Urtheil über die mit dem **Natron-Lithion-Wasser** unserer Quelle erzielten Heilwirkungen bei Behandlung des **Harn-Apparates**, von **Steinleiden, Gicht, Rheumatismus** sowie allen **Störungen der Luft- und Verdauungswege.**

Harnsäure lösende u. harntreibende Wirkung.

Angenehmer milder Geschmack.

Vom schwächsten Magen vertragen.

Mit Kohlensäure verstärkt, unentbehrliches Tafelgetränk für Gichtleidende — Literatur sowie Gratisproben gerne zur Verfügung Den Herren Aerzten berechnen wir Vorzugspreise.

Erhältlich in den Mineralwasserhandlungen und Apotheken.

„Locher's Antineon"

gesetzlich geschützt.

gegen **Gonorrhoe** und **Blasenleiden.** — Innerlich unschädlich und sicher! (Auch Prophylactic.) Vielfach ärztl. geprüft und sicher u. unschädlich befunden! Kein Santal- oder Copaiv-Präparat! (20 sars 10 port. 10 ver.)

Proben an die Herren Aerzte gratis.

Alleiniger Fabrikant:

A. Locher, Pharmac. Laboratorium, **Stuttgart.**

— Florenz. Dr. L. Herlitzka habilitierte sich für Geburtshilfe und Gynäkologie.

— Genua. Dr. N. Buccelli, bisher Privatdozent in Neapel, habilitierte sich für Neurologie und Elektrotherapie.

— Helsingfors. Der Professor an der medizinischen Fakultät zu Stockholm Dr. Tigerstedt, wurde zum Professor der Physiologie ernannt.

— Kopenhagen. Der Privatdozent für Chirurgie Dr. O. Wanscher wurde zum a. o. Professor ernannt.

— Strassburg. Dr. A. Kuhne, Professor der Ohrenheilkunde ist gestorben.

— Wien. Hofrat Professor Dr. Albert ist gestorben. Der Direktor der geburtshilflichen Klinik Prof. Dr. Braun tritt demnächst in den Ruhestand.

Offene Stellen.

Barmen. Für Frühjahr nächsten Jahres **Oberarzt** an das neugegründete St. Petruskrankenhaus. Meldungen an Herrn Pfarrer C. Sechse.

Assistenzarzt-Gesuch.

An der **Grossherzogl. Landes-Irren-Heil- und Pflegeanstalt** (Carl-Friedrich-Hospital) zu **Blankenhain** S.-Weimar ist eine Assistenzarztstelle am 1. Oktober d. J. zu besetzen. Anfangsgehalt 600 Mark bei freier Station I. Klasse. [2516

Bewerber wollen ihre Gesuche mit Lebenslauf und Approbation baldigst einsenden an den Direktor **Dr. Schaefer.**

Breslau. Assistenzarzt f. d. städtische Irrenhaus. 1200 M. und freie Station. Meldungen an die Städtische Hospital-Direktion.

Dresden. Hilfsarzt f. d. Maria-Anna-Kinderhospital in Dresden-Trachenberge. Gehalt für das erste Halbjahr bei völlig freier Station 150 M. und Aussicht in die zweite und erste Hilfsarztstelle mit 250 bezw. 500 M. für das Halbjahr aufzurücken. Meldungen an die Direktion des Maria-Anna-Hospitals.

Grafenberg bei Düsseldorf. Vol.-Arzt für das Rheinische Prov.-Heil- und Pflegeanstalt zum 1. November d. J. Meldungen an Herrn Direktor San.-R. Dr. Peretti.

Liegnitz. Assistenzarzt f. d. städtische Krankenhaus. 1200 M. im ersten, 1500 M. im zweiten Jahre bei freier Wohnung. Meld. mit Zeugnissen an die Krankenhausdirektion.

Marienburg W.-Pr. Assist.-Arzt f. d. ev. Diakonissen-Krankenhaus für sofort. Freie Station und 600 M. Meldungen an Chefarzt Haak in Marienburg W.-Pr.

Schlachtensee bei Berlin. Assistenzarzt f. sofort an Privatheilanstalt Fichtenhof gesucht. Meld. an Herrn Dr. med. Boedeker.

In der **Volksheilstätte für lungenkranke Frauen, Vogelsang** bei Gommern (Magdeburg), 120 Betten, ist die

Assistentenstelle

zum 1. oder 15. Oktober neu

zu besetzen.

Gehalt 600 M. bei freier Station. Meldungen an Chefarzt **Dr. Schudt.**

Pilulae roborantes Selle,

organisch-animalisches Eisenpräpar., empfehlen bei allen, durch nicht normale Blutbildung veranlassten Krankheitserscheinungen. Depôts **Berlin, Schering's Apotheke, Leipzig, Engel-Apotheke.** Nach Orten, an welchen die Pilulae roborantes Selle nicht zu haben sein sollten, postfrei zu Original-Preisen von der **priviligierten Apotheke** in **Kosten, Provinz Posen,** zu beziehen. 2387

Internationales Sanatorium

Davos-Dorf

Leitender Arzt: **Dr. med. Humbert**

(bisheriger leitender Arzt des Sanatoriums Malvilliers).

Sanatorium I. Ranges mit allem Comfort und den neuesten hygienischen Einrichtungen. — Prachtvolle, sonnenreiche und windgeschützte Lage. — Grosse nach Süden gelegene Liegehallen. — Reichhaltige beste Verpflegung. — Behandlung nach Brehmer-Dettweiler'schen Prinzipien.

Prospekte gratis durch den leitenden Arzt oder den Besitzer **A. Hirsch.**

„APENTA"

Das Beste Ofener Bitterwasser.

Bericht

aus der Klinik des

Geheimraths Professor Gerhardt.

„Die Resorption der stickstoffhaltigen Körper war eine ausreichende und die Verminderung während der Hauptperiode Angesichts der abführenden Eigenschaft des **Apenta** Wassers eine unerhebliche."

„Die Verwerthung des mit der Nahrung zugeführten Fettes war etwa so, wie wir sie bei einem Gesunden hätten erwarten können. Die Verminderung während der Brunnenperiode muss als geringfügig bezeichnet werden."

„Wie hiernach—unter Berücksichtigung der consumirten Nahrung und ihres Calorienwerthes—zu erwarten, war die Stoffzufuhr eine durchaus hinreichende. Das geht auch aus dem positiven Ausfall der Stickstoffbilanz hervor."

„Es ist somit in unserem Falle gelungen, **eine Fetteinschmelzung des Körpers ohne Schädigung des Eiweissbestandes zu erzielen.** Fügen wir noch hinzu, dass das Befinden der Patienten in keiner Weise litt, so kann der Verlauf der Cur als ein zufriedenstellender bezeichnet werden."

„Berliner Klinische Wochenschrift", 22. März 1897.

„Es ermöglicht die Constanz des Apenta Wassers nicht nur eine vorübergehende Darreichung als Abführmittel, sondern ein derartig brauchbares Wasser ist für längere Trinkcuren zur Regulirung des Stoffwechsels bei den verschiedenartigsten Erkrankungen, bei Fettleibigkeit, chronischen Obstipationen, Stauungen im Pfortadersystem, Hämorrhoidalleiden als besonders geeignet zu empfehlen."

Geheimrath Prof. Oscar Liebreich, Berlin,

„Therapeutische Monatshefte", Juni 1896.

Eigenthümerin und Brunnendirection

„APENTA" ACTIEN-GESELLSCHAFT, BUDAPEST, UNGARN.

2336

Käuflich bei allen Apothekern, Drogisten und Mineralwasser-Händlern.

☞ **Analyse und Proben auf Anforderung von dem Herrn Samuel Ritter in Leipzig.** ☜

„NÄHRSTOFF HEYDEN"

DAS BESTE UND NATÜRLICHSTE VERDAUUNG BEFÖRDERNDE MITTEL.

Litteratur, Proben und Gebrauchsanweisung kostenfrei durch **Chemische Fabrik von Heyden, Radebeul** bei Dresden.

NAFTALAN

ein reines, unschädl., neutrales, fast geruchloses

Naturproduct,

von hohem Schmelzpunkt, dunkelbrauner Farbe, starrer Consistenz, ohne Anwendung von Säuren u. freien Alkalien hergestellt und frei von tierischen und pflanzlichen Fetten, wirkt in hervorragend. Weise **schmerzstillend, entzündungswidrig, heilend, austrocknend, resorbierend, reducierend, sedativ, antiseptisch, desodorisierend** und **antiparasitär.**

NAFTALAN hat sich hervorragend bewährt bei

Verbrennungen, Erfrierungen aller Grade. [2515

Wunden, infic. u. asept., Decubitus, Afterfissuren, Furunculose, Ulcus cruris, pedis, Abscessen etc.

Entzündungen: Adenitiden, Phlebitis, Prostatitis, Gonitis, Periostitis, Synovitis, Epididymitis, Tendovaginitis, Hämorrhoiden.

Rheumat., neuralg., gichtischen Affektionen aller Art.

Traumatischen Affektionen, Contusio, Distorsio, Luxatio etc

Dermatosen u. Dermatomykosen, Ekzema aller Grade, Formen u. Lokalisationen, Ekzema profess., Intertrigo, Dermatitiden, Psoriasis, Herpes, Pemphig., Prurigo, Scabies Pityriasis u. v. a.

Erysipelas traumaticum, migrans, vaccinale faciei.

Frauenkrankheiten: Cervix-Eros., Endometritis, Vulvitis, Mastitis, Para- und Perimetritis etc.

Augen-, Ohren-, Nasen- u. Kinderkrankheiten: Blepharitis, Ulcus corneae, Lidaffektionen, Furunculose d. Ohres, Ozaena, Parotitis, Wundsein (bei Säuglingen), Kind-Ekzeme u. v. a.

Grosse Vereinfachung der Therapie.

Naftalan ist in zahlreichen Hospitälern, an Universitätskliniken etc. in ständigem Gebrauch und wird von Tausenden von Aerzten aufs Wärmste empfohlen. — Litteratur u. Proben kostenlos durch

Naftalan-Gesellschaft, G. m. b. H. zu Magdeburg,

Aus dem Quellniederschlage der Schwefelquellen des Königl. Bades Nenndorf und aus neutraler Seife wird durch Piliren hergestellt

die Nenndorfer Schwefelseife.

Seit Jahren bewährt als bestes kosmetisches Mittel bei unreiner Haut, sowie als Heilmittel bei nässenden und trocknen Ausschlägen und Flechten. Zur Unterstützung der Inunctionskur empfohlen. [2378

Z. h. i. Apotheken u. Drog., ev. d. Apoth. A. Jacobi, Bad Nenndorf b. Hannover.

Hunyadi János

DAS BESTE NATÜRLICHE BITTERWASSER

EIN NATURSCHATZ VON WELTRUF. MILD, ZUVERLÄSSIG.

BESITZER: **ANDREAS SAXLEHNER**, BUDAPEST, K. u. K. HOFLIEFERANT.

Fabrik pharmac.-chemischer Produkte

G. Hell & Comp. Troppau u. Wien

Abtheilung: **Dermatologische u. chirurgische Präparate.**

Vasol-Präparate Hell

in präparirtem Mineralöl gelöste Arzneistoffe besser, zuverlässiger und weit billiger als die ausländischen

Vasogen-Präparate.

Jod-Vasol Hell

als Ersatz für Tinct. Jodi und Jodvasogen, **enthält 7% Jod in organischer Bindung,** wirkt zuverlässig und besitzt gegenüber der Tinct. Jodi den Vorzug, dass keine lokalen Reizerscheinungen auftreten und das Präparat weder durch den Jodgeruch noch durch Beschmutzen der Wäsche belästigt. Wird nach Recepten in Flaschen zu 50 und 100 gr. in den Apotheken verabfolgt.

Ausserdem erzeugen wir noch:

Creolin-Vasol 10% **Ichthyol-Vasol 10%**
Jodoform-Vasol 10% **Creosot-Vasol 20%**
Naphtol-Vasol 10% **Petro-Vasol** mit 10% Petrosulfol

sowie **Quecksilber-Vasol,** Salbenform, $33^1/_3$% Quecksilber, der officinellen Salbe überlegen.

Diese Vasol-Präparate sind flüssig und werden wie die Vasogen-Präparate angewendet.

Petrolan ärztlich erprobt! billiger und wirksamer Ersatz für Naftalan.

Petrosulfol, Ersatz für Ichthyol

billiger, geruchlos und vielfach ärztlich erprobt. Aerztliche Abhandlungen stehen zur Verfügung.

Englische Glycerin-Handpasta

zum Gebrauche nach Operationen und überhaupt für rauhe Hände.

Preis per Tube 1 Krone.

Jede Apotheke ist in der Lage, obige Präparate zu führen.

EISEN-TROPON

mit oder ohne Mangan

Eisengehalt 2,5 pCt. Wirkung des Eisens verstärkt durch Nährkraft des Tropons. Leicht verträglich infolge Umhüllung des Eisens mit Eiweiss.

Von hervorragendem Wohlgeschmack.

Preis per Büchse 100 Gramm Mark 1,85. [2395

Tropon-Werke, Mülheim-Rhein.

Sanatorium Bad Kreischa

bei Dresden.

für Nerven- und Stoffwechselkranke. Zweiganstalt für Minderbemittelte und Mitglieder von Krankenkassen, Berufs-Genossenschaften und Versicherungsanstalten.

Prospecte gratis. **Dr. med. Bartels,** leit. Arzt u. Besitzer.

Zur Pensions- u. Relikten-Versorgung der Aerzte

bieten die unter staatlicher Oberaufsicht stehenden Versorgungskassen des

Deutschen Privat-Beamten-Verein zu Magdeburg,

die rationellste und billigste Gelegenheit.

Pensionskasse mit unbedingtem Rechtsanspruch auf Pension bei Berufsinvalidität und bei vollendetem 65. Lebensjahre; **Wittwenkasse; Begräbnisskasse; Krankenkasse;** Waisenversicherung; ferner **Unterstützungsfonds** und **Waisenstiftung.**

Die Versicherungsgelegenheiten des Deutschen Privat-Beamten-Vereins sind von den bedeutendsten industriellen Firmen Deutschlands, Bankinstituten etc. zur Pensionsversorgung ihrer höheren Angestellten und von der Mehrzahl der Berechtigten Schulen Deutschlands zur Pensionsversorgung ihrer akademisch gebildeten Lehrer benutzt worden.

Korporationsrechte für Verein und Kassen.

Vermögen ca. 5 Millionen Mk. Mitglieder ca. 18 000 im Reiche. [2519]

Vereinsbeitrag pro Jahr 6 Mark.

Orientirende Drucksachen, sowie Referenzen aus Aerztekreisen jederzeit durch das

Direktorium des Deutschen Privat-Beamten-Vereins in Magdeburg.

Misdroy a. d. Ostsee

durch Bahn und Schiff erreichbar.

Angenehmster Sommer-Aufenthalt für Kur- und Erholungsgäste.

Erholungshaus „Dünenschloss“

christl. Hospiz, bedeutend vergrössert. Sommer und Winter offen. Im Winter Haushaltungsschule u. klimat. Kurhaus.

Prospekte durch die Hausmutter: **Frl. Eva Quistorp.** 2443

Tablettes Fontaines

Erste u. einzigste hygien. Neuheit mit nachfolgenden Eigenschaften

Frei von Fett!

Absolut sicher!

Garantiert unschädlich!

Den Herren Aerzten steht gratis Muster zur Verfügung. [2445

E. Hammerschmidt, Siegburg.

Staatsmedaille für gewerbliche Leistungen 1869.

Benno Jaffé & Darmstaedter

Lanolin-Fabrik, Martinikenfelde bei Berlin.

Lanolinum puriss. Liebreich

Lanolinum puriss. Liebreich anhydricum

in bekannter absoluter Reinheit und bewährter Qualität

Lanolinum puriss. B. J. D.

(Adeps lanae puriss. B. J. D. cum aqua) [2406

Lanolinum puriss. B. J. D. anhydricus

(Adeps lanae puriss. B. J. D. anhydricus)

absolut rein, geruchfrei, fettsäurefrei, manganfrei, frei von jeder Klebrigkeit, nur durch den **unter** Körperwärme liegenden Schmelzpunkt von dem Lanolinum puriss. Liebreich unterschieden.

Morphium- und dergl. Kranke.

Schonende Entziehung. [2462

Dr. Fromme, Stellingen (Hamburg).

Gummiartikel, feinste französische **Fischblasen** etc., alle **antikonzeptionellen Neuheiten.** Illustr. Preisliste franko. Den Herren Aerzten hoher Rabatt.

G. Engel, Berlin 96, Potsdamerstr. 131.

Inselbad bei Paderborn

Sanatorium f. chronische Leid. all. Art besond. für Nervenleiden, Asthma und verwandte Zustände (Emphysem, Bronchialk., Folgen v. Influenza, Hals- und Nasenleiden.) **Vorzügliche Heilerfolge.** 30 Morgen Park, Centralheiz. Elektr. Licht. Prospecte frei. **Die Direction.**

Medicinische Autoritäten

empfehlen Hartmann's gestr. Gesundheits- u. Umstands-Corsets sowie Umstands-Leibbinden, Marke „Frauenlob“. Neuheit: Corset für Magenleidende ohne Stahleinl. Anf. n. Maass. Preisl. d. CARL & B. HARTMANN, Mühlhausen, Th.

Fabrik-Marke 1803 C. M. S. & G. 1871.

Aus erster Hand — wohlfeil und gut!

Versandt zu Fabrikpreisen

Wir liefern zur Probe an Jedermann **franco** gegen Nachnahme, **ohne Kistenberechnung.**

1 Kiste = Netto 25 Pfund ff. Waschseifen (6 Sorten gemischt) für 6 M. 40 Pfg.

1 Kiste = Netto 100 Pfund ff. Waschseifen (6 Sorten gemischt) für 24 M. 60 Pfg.

1 Post-Carton = Netto $8^1/_4$ Pfund ff. Toilette-Seifen (in 19 Sorten = 40 Stück) für **5 Mark.**

Grösster Versandt an Consumenten.

Tausende von Anerkennungen. Unübertreffliche Qualitäten. [2511

Unweigerliche Rücknahme jeder Sendung. Preisbücher postfrei.

C. M. Schladitz & Co.

Seifenfabrik u. Versandtgeschäft

Prettin a. Elbe.

Das aus schwefelhaltigem Theer dargestellte

Petrosulfol

der Firma G. Hell & Comp., Troppau

ist eine Ammonverbindung, und seine externe Wirkung ist nach Dr. Habel gleichwerthig der des **Ichthyols,** dabei ist es **wesentlich billiger und frei von üblem Geruch.**

Klinische Abhandlungen hierüber sind erschienen in No. 20 der **„Wiener Klinischen Rundschau“** vom Jahre 1898 und in No. 18 desselben Blattes vom Jahre 1900. Ebenso liegen zahlreiche günstige Gutachten prakt. Aerzte vor (siehe auch „Allg. Medic. Centralzeitung No. 71 v. J. 1900“). [2518]

Verkauf an die Apotheken

in verlötheten Blechdosen a 100, 250, 500 grm, 1, $2^1/_2$ u. 5 Kilo durch die Fabrik, unsere bekannten Depots u. alle Grossisten.

Dr. Emmerich's Heilanstalt

für Nervenkranke. B.-Baden. Gegr. 1890

Gänzl. beschwerdenfr. Morphium- etc. Entziehung.

Sofortiger, absolut gefahrloser Ersatz jeder Dosis, ohne Rücksicht auf Dauer der Gewöhnung. Sofortiger Fortfall von Morphium und Spritze. Dauer der ohne Verlangen nach Morphinm und ganz ohne Beschwerden verlaufenden Kur etwa 4 Wochen. Ausführl. Prospect u. Abhandlungen kostenlos. (Geisteskranke ausgeschlossen).

Dirig. Arzt: **Dr. Otto Emmerich.** 2 Aerzte.

KNOLL & Co., Ludwigshafen a. Rh.

ICHTHALBIN (Knoll)

(D. R.-P. — Wort geschützt)

2339] geruch- und geschmacklose

Ichthyol-Eiweiss-Verbindung.

Beste Form für

innere Ichthyol-Anwendung

Appetitanregend — Ernährungsteigernd — Stuhlregelnd.

Kalle & Co., chem. Fabrik, Biebrich a. Rh.
Abtheilung für pharmaceutische Präparate.

Hetol u. Hetokresol
Präparate zur Behandlung der Tuberkulose nach Prof. Dr. Landerer. **Hetol-Injectionen**, 1 u. 5 %, sterilisiert, unbegrenzt haltbar.

Orexin-Tannat Bestes Stomachicum völlig geschmacklos, prompt wirkend gegen **Appetitlosigkeit, Hyperemesis gravidarum und Erbrechen** nach Chloroformnarkosen. **Orexin-Tabletten und -Chocolade-Tabletten** zu 0,25 gr.

Dormiol Promptes **Schlafmittel** in Dosen von 0,5 bis 3,0 gr. Dem Chloralhydrat an Wirkung gleich ohne dessen Nachtheile. Keine Nebenwirkungen beobachtet. **Dormiol-Kapseln** zu 0,5 gr.

Jodol Bester Jodoformersatz, geruchlos und nicht giftig. Gegen syphilitische Erkrankungen aller Art, auch mit besonderem Erfolge (Dose 0,4—2,0 pro die) als Ersatz des Jodkaliums innerlich angewendet.

Menthol-Jodol Besonders geeignet zu Insufflationen in der rhino-laryngologischen Praxis.

Metakresol synthet. „Kalle", aus Naphtalin, völlig frei von Isomeren, stärkste bactericide Wirkung bereits in 1—2procentiger Lösung, geringste Giftigkeit, greift die Haut nicht an. [2347

—: **Literatur gratis u. franco.** :—

Dr. Theinhardt's Lösliche Kindernahrung.
(Hergestellt aus Milch, Weizen, Malz, Zucker.)
Bewährt seit 10 Jahren bei normaler und gestörter Gesundheit der Säuglinge.
Von Autoritäten empfohlen als:
Rationellste Ergänzung der verdünnten Kuhmilch.
Leichtverdaulich durch Löslichkeit u. minim. Stärkegehalt.
Knochenbildend — durch seine Nährsalze; [2456
(circa 2 % Kalkphosphat und 1·5 % Phosphorsäure.)
Diätet. Therapeutik. bei Rhachitis, Scrophulose u. Cholera infantum.
Preis der Dose Mk. **1.20** (300 g) u. Mk. **1.90** (500 g Inh.).

Hygiama
Seit 1891 klinisch vielf. erprobtes **diätetisches Nähr- u. Stärkungsmittel.**
(Hergestellt aus Milch, Malz, Weizenmehl, Zucker u. Cacao.)
Wegen seiner Leichtverdaulichkeit und hohen Nährkraft indicirt bei:
Magen- und Darmleiden, Anämie, Chlorose, Nervosität, Hyperem. gravid., Thyphus abdom., künstl. Ernährung, Scrophulose, Lactation, Reconvalescenz, Carcinom.
Preis der Dose M. **1.60** (300 g) u. M. **2.50** (500 g Inh).
Vorrätig in den **meisten Apotheken** und **Drogerien.**
== **Beide Präparate sind seit Jahren in vielen Kinderkliniken, Krippen, Spitälern und Sanatorien ständig im Gebrauch.** ==
Wissenschaftl. Urteile, Analysen und Gratismuster durch
Dr. Theinhardt's Nährmittel-Gesellschaft Cannstatt (Württbg.).

Feuersichere Dächer stelle man her aus den echten **ANDERNACH's** Asphalt-Steinpappen aus der Fabrik von A. W. Andernach in Beuel am Rhein.
Anleitung und Muster postfrei und umsonst.

Schöne Dächer werden hergestellt aus den echten **ANDERNACH's** Asphalt-Steinpappen aus der Fabrik von A. W. Andernach in Beuel am Rhein.
Schutz Marke
Anleitung und Muster postfrei und umsonst.

Vegetabile Milch
(Pflanzenmilch)

Dr. med. Lahmann's vegetabile Milch löst vollkommen die Aufgabe, die Thiermilch (Kuh- oder Ziegenmilch) zu einem **vollwerthigen** Ersatz der Mutttermilch zu machen.

Dr. med. Lahmann's vegetabile Milch bildet der Kuhmilch zugesetzt, **ein wirkliches beim jüngsten Säuglinge sofort anwendbares Ersatznährmittel für mangelnde Muttermilch.** [2360

Dr. med. Lahmann's vegetabile Milch kostet die Büchse Mk. 1,30 und reicht für 8 Tage. Tausende Anerkennungsschreiben von Aerzten und Müttern.

Dr. med. Lahmann's vegetabile Milch ist käuflich in allen Apotheken, sowie besseren Droguen- und Colonialwaarenhandlungen. Man verlange Gratis-Broschüre von den alleinigen Fabrikanten.

Gesundheit ist Reichthum. Fabrik-Marke.
Dr. Lahmann
Beim Kaiserl. Patentamte sub Nr. 3168 eingetragene Schutzmarke.

Hewel & Veithen in Köln a. Rh. und Wien.

Dr. Schmey's
Peru-Cognac
„Perco."

Die Wirksamkeit von 50,0 gr. bestem Peru-Balsam (mit mindestens 10 % reiner Zimmtsäure) in 1 Liter Cognac. Anwendung bei allen Lokalisationen der Tuberculose insbesondere bei Lungentuberculose.

Preis 7 Mk. die Literflasche.
Dallmann & Co. in Gummersbach (Rheinland).

Lyncke's Eisenalbuminat
[2409

Völlig neutrales und billigstes Eisenmittel.
Proben gratis.
Schutz-Marke
H. Lyncke, Apotheker, Cöpenick.

Sanatorium DDr. Frey-Gilbert, Baden-Baden.
[2418

Das ganze Jahr geöffnet. Auskunft und Prospecte durch die Aerzte.

[2482]

Ersatz der Martin schen
Allein ächt wenn mit rotem Seitenstreifchen u. in nebenstehender Aufmachung. Seit langen Jahren empfohlen und erprobt von hervorragenden Autoritäten. Musterabschnitte, Preise gratis und franco vom Fabrikanten
Julius Ausbüttel, Düsseldorf.

Thymmel Hass
(Extr. Alujmi c. Mel.) [2368
Specificum gegen Keuchhusten.

Zu beziehen in Flaschen mit Gebrauchsanweisung durch die Apotheken. Prof. Fischer I, Strassburg, schreibt: 20. IV. 99. „Ich finde das Thymmel sehr gut. Alle Kranken loben es und sind zufrieden."
Kgl. priv. Apotheke Alt-Landsberg b. Berlin.

Rubinat — Dr. Llorach.
Natürliches spanisch. Bitterwasser
„nimmt unter sämmtl. Bitterw. durch ungewöhnlich hohen Salzgehalt den ersten Rang ein."
Dr. Bender und Dr. Hobein in München.
Dosis nur ein bis einige Esslöffel.
Consum 1898 über 1½ Millionen Gefässe
Erhältlich durch Mineralw.-Handlg., Droguisten u. Apotheker
Die Generalbevollm. für Deutschland etc. etc. [2197
• Barbarino & Kilp in München.

Hervorragend blutbildendes Kräftigungs- und Ernährungs-Mittel.
21% natürliches Eiweiss.
Preis: M. 2,50.
Fleischsaft PURO

Vor minderwertigen, auf Verwechselung berechneten Nachahmungen warne ausdrücklich.
„Puro" medic. chem. Institut Dr. H. Scholl, Thalkirchen-München.
[2352

Verantwortlich: für die Schriftleitung Dr. med. Johann Goebel, für den Anzeigeteil der Verleger und Eigentümer Benno Konegen, Druck von Julius Brandstätter, sämtlich in Leipzig.

Reichs-Medizinal-Anzeiger

Schriftleitung: Dr. med. Joh. Goebel, Leipzig, Leibnizstr. 2.

Geschäftsstelle: Benno Konegen Verlag Leipzig, Reudnitzer Strasse 21.

Der „Reichs-Medizinal-Anzeiger“ erscheint alle 14 Tage Freitags. Voraus zu zahlender Jahresbetrag: bei Bezug durch Post (Zeitungs-Preisliste No. 6438) oder Buchhandel 4 ℳ; unter Kreuzband für das Deutsche Reich und Oesterreich-Ungarn 5 ℳ, für die anderen Länder des Weltpostvereins 6 ℳ. Eine Einzelnummer kostet 40 ₰ ausschliesslich Porto.
Anzeigen werden von Strich zu Strich berechnet und kostet die vier gespaltene Petitzeile oder deren Raum 60 ₰, Stellen-Gesuche und Angebote, sowie Familien-Nachrichten nur 30 ₰; bei Wiederholungen günstigste Bedingungen. Aufträge nehmen ausser der Geschäftsstelle alle Annoncen-Expeditionen an.

XXV. Jahrgang **N. 22.** **26. Oktober 1900**

Inhalt

I) Originalbeitrag: Die Ärzte und das humanistische Gymnasium. Von Dr. Rahn, Leipzig. Seite 429.
II) Litteratur-Übersicht Seite 432.
III) Litterarische Besprechungen: Besprechung von Büchern Seite 437; Besprechung von Zeitungsbeiträgen Seite 439.
IV) Nachrichten: Bücherkunde, Sammelschriften, Geschichte Seite 440; Gesundheitliches Seite 441; Krankheiten Seite 441; Krankenverpflegung. Krankenbehandlung Seite 442; Standes- und Berufs-Angelegenheiten Seite 442.
V) Universitätsnachrichten, Personalien, offene Stellen, Anzeigen Seite 443.

I) Originalbeitrag

Die Ärzte und das humanistische Gymnasium.

Von

Dr. Rahn-Leipzig.

In einem aufregungssüchtigen Leben muss eine Aufregung die andere ablösen, um noch einige Regsamkeit und Lebensfähigkeit zu erhalten: also bietet man heute alles auf, um dem armen, gelangweilten Menschen noch etwas Frische anzudichten.

Wir Mediziner heutzutage können allerdings Jedermann versichern, dass es uns in der ewig streitigen Wissenschaft sowohl als in der ärztlichen Stellung selbst, wenigstens in den letzten Jahren, an Abwechslung nicht gefehlt hat.

Aber die Zeiten sollen sich schneller ändern und wir sollen uns möglichst schnell mit ändern lassen! Dazu passt nun am besten eine Änderung an unserer Jugend und an ihrer Bildung. „Geht mir nur mit Eu'rem humanistischen Gymnasium, heutzutage thut's auch das Realgymnasium!“ Also tönt auf einmal ein Kriegsruf, der die Realgymnasiasten emanzipieren, mit den „Alten“ vom humanistischen Gymnasium in Konkurrenz stellen und die humanistische Vorbildung veraltet, überflüssig oder mindestens ersatzfähig machen will.

So kam es denn, dass schon mit Anfang des Jahrhunderts die Schulbehörden selbst sich entschlossen, den Realgymnasiasten überallhin Eingang zu verschaffen. Die am 5. bis 7. Juni in Berlin tagende Schulkonferenz verständigte sich dahin, dass den drei neunstufigen Bildungsanstalten, dem humanistischen, dem Realgymnasium und der Oberrealschule gleiche Berechtigung zur Vorbildung für Berufsarten zuzuerkennen sei. Damit wurden die Gefahren, die vorerst nur den Medizinern zu drohen schienen, auf die studierten Stände insgesamt abgewälzt, aber durchaus nicht aufgehoben; im Gegenteil erhebt sich nun ein gemeinsamer Sturm gegen eine solche Überrumpelung und ich bin überzeugt, Keiner von den Juristen, den Theologen und Philologen wird eher ruhen, als bis die ihm dauernd verbundene humanistische Bildung seinen engeren Standesgenossen wieder gesichert worden ist. Auch wir Mediziner — oder ich will besser sagen Ärzte — treten mit ein in den Kampf und wahren uns're liebgewordene Bildungseigenheit; und in der That nicht entschieden genug kann dieser Kampf geführt werden. — Was sollen wir mit einem „Normal“- oder „Reform“-Gymnasium? Schafft erst ein solches, richtet es erst ein und zeigt es uns dann, Ihr Schulmänner, ehe Ihr uns ein anderes Schülerkontingent anbietet! Wo habt Ihr denn das „Reform“ Gymnasium, erst müssen wir es entworfen sehen, ehe wir von neuen Schülern sprechen und von deren Verwertung unterhandeln können. — Wir müssen da ganz der Meinung Küster's uns anschliessen. Küster hatte in der Sitzung der Ärztekammer für die Provinz Brandenburg und den Stadtkreis Berlin vom 26. Mai 1900 beantragt, an die Königliche Staatsregierung die Bitte zu richten, dass die Zulassung der Realschulabiturienten zum Medizinstudium — übrigens nunmehr auch zu den übrigen akademischen Berufsfächern — erst dann eintrete, wenn die Regelung des Unterrichtes einheitlich geordnet wäre.

Das ist zunächst einmal des Erste, was wir fordern müssen. Ebenso wie früher eine kirchliche Reform zu ihrer Vorbereitung immer erst ihre Zeit brauchte, ebenso beansprucht heutigen Tages eine Schulreform eine gewisse Zeit. Wie überraschend schnell aber kam der Beschluss

der Schulkonferenz vom Juli 1900! — Wir Ärzte nun nehmen Stellung und stehen nicht allein und verwahren uns gegen die Überstürzung wichtigster Schulfragen und gegen die Schmälerung der humanistischen Bildung. Ob die Realgymnasial-Vorbildung der Bildung eines humanistischen Gymnasiums gleich oder nicht gleich steht, die Frage kann uns ganz gleichgültig sein und wir halten sogar diese Frage mehr für pennälerhaft; aber uns Ärzten kommt es auf unsere eigenen Interessen und auf die Interessen der bisher aus den humanistischen Gymnasien hervorgegangenen Standesgenossen an. Uns ist da vor allen Dingen daran gelegen, dass

1) die humanistische Bildung überhaupt erhalten bleibt,

2) dass eine weitere gesunde und rivalisierende Konkurrenz zwischen der technischen Hochschule, als der alma mater mehr der Realabiturienten, und der Universität als der alma mater der Gümnasialabiturienten erhalten bleibt,

3) dass der Anschluss unter den engeren akademischen Bildungsgenossen nicht gelockert wird, sondern erhalten bleibt, und

4) dass die Ärzte sich in ihren jetzigen Kämpfen heil erhalten und nicht neue Verwirrung unter sich anrichten lassen durch fremde Kontingente.

Warum muss uns Ärzten daran gelegen sein, die humanistische Bildung zu erhalten? Nun, weil wir einsehen, wo die humanistische Bildung not thut.

Uns Deutschen thut sie gerade not, die wir alle unsere Kulturerungenschaften, unsere Naturanschauungen und Künste angepasst haben dem klassischen Geschmacke. Eine gleiche grosse Phantasie belebt uns Deutsche ebenso, wie die Völker der Antike, unsere unerreichten Vorbilder. Und gerade darum, weil wir Deutsche von allen Völkern wohl in relativ reichstem Masse mit Phantasie ausgerüstet worden sind, muss uns daran gelegen sein, die Ausdrucksfähigkeit und malerische Bildungskraft der Hellenen und den gewaltigen Formensinn der Römer dauernd gelehrt zu wissen. Wir müssten uns von unserem Goethe, unserem Lessing losreissen; und die wird wohl Niemand aus deutschen Registern streichen wollen!

Aber nicht nur Phantasie wohnt uns Deutschen inne, sondern auch die Systematik, das heisst die Kunst, strenge Systeme und wissenschaftliche Ordnungen aufzustellen. Wo ist die Systematik aber besser erreicht worden als in der lateinischen Grammatik? Wo ist ein besseres Feld zur Systematisierung als in der lateinischen Sprache? Zu einer Systematik gehört doch vor allen Dingen eine völlig durch Übung erprobte, unwiderruflich festgelegte, allbekannte und doch tote Sprache; diese nennen wir klassisch. Dem klassischen Latein ist keine andere Sprache gleich gekommen, weder an Umfang noch an Geltung. Der Unterricht kann bei einem systematischen Durcharbeiten, ich möchte fast sagen, Durchpauken, immer wieder und nur auf die lateinische Sprache zurückgehen. Wollte man nicht Latein nehmen, welche Sprache sollte es dann sein? Etwa die französische, weil sie lebend ist, besser klingt oder später einmal etwas einbringt? Wer kann denn aber nach Frankreich auf 1 Jahr gehen, um die französische Aussprache und den Schriftverkehr erst kennen zu lernen? Denn nur so könnte man erst für den französischen Unterricht Verwertung finden, nur dann könnte man hoffen, sein „Französisch" an den Mann zu bringen? Wie elendlich wäre aber ein Unterricht in einer lebenden Nachbar-Sprache, den wir hier mit deutschen Zungen treiben müssten, nur um an einer fremden Sprache die Grammatik erst voll und ganz beherrschen zu lernen! Holen wir also unsere Übung der Sprach-Systematik ruhig weiter vom „alten" Latein und getrost in der ausgiebigen Weise wie vorher! Was in unserem Seelenleben als heilig feststeht aus den Thesen des Christentums, das gilt in unserem Geistes- und Sprachleben als klassisch aus den Thesen der lateinischen Grammatik.

„Daneben kann aber die griechische Sprache entbehrt oder wenigstens bis zur Verständigung über die heutigen technischen Fremdwörter zurückgedrängt werden", könnte nun Jemand einwenden. Wer aber wollte die griechische Sprache entbehren, nachdem er die lateinische so intensiv getrieben und dabei eingesehen hat, in welcher Abhängigkeit sich der Lateiner an den Griechen anlehnt. Und weiter, Hellenismus und Christentum begegnen sich heute wieder so, dass es erst recht unmöglich würde, griechisches Sprachverständnis abzuthun. Ich will nicht zu weit gehen, aber ich muss Jeden, der mich hier nicht sogleich verstehen will, hinweisen auf das Bild unsres einheimischen Künstlers, unseres Max Klinger. „Christus im Olymp" ist weiter nichts, als die Feier der Wiederauferstehung des modernen Christentums und der jetzigen Kultur in Glanze hellenischen Geistes- und Seelen-Lebens und hellenischer Künsterkraft.

Die Naturwissenschaften können hellenische Schönheit und Anregungsfähigkeit niemals ersetzen. Dazu ist ausserdem der naturwissenschaftliche Anschauungsunterricht, wenigstens in den Grenzen, wie er in den Schulen möglich ist, zu geisttötend.

Die Naturwissenschaften können nun fernerhin nicht den Anhalt zu einem systematischen Unterricht geben, wie ihn der Unterricht gerade in der lateinischen Sprache bietet. Denn nichts ist mehr der Wandlung unterlegen als die Naturwissenschaft: eine bittere Ironie, die Natur hat zwar eherne, grosse Gesetze, aber ihre Wissenschaft hilft sich mit zeitgemässen Vermutungen. Und doch will man eine klassische Lehrmethodik aus den Naturwissenschaften begründen! Die paar Gesetze, welche in den Naturwissenschaften so quasi feststehen, werden auch dem Schüler des humanistischen Gymnasiums gelehrt; alles andere dagegen, was noch gelehrt werden könnte, ist nur praktische Anwendung der Lehre oder Hypothese. Ein jeder Hochschullehrer wird mir wohl oder übel im Folgenden Recht geben müssen: Jede Systematik, die in naturwissenschaftlichen Lehren an die Tafel geschrieben wird, ist nur ein Versuch des einzelnen Lehrers; es dauert kaum ein Jahrzehnt, und die Systematik ist wieder über den Haufen geworfen. So geht es nun einmal in der schnell lebenden Zeit! Es ändern sich darum sogar die Anschauungen in den Naturwissenschaften, so lange der Schüler noch das Gymnasium besucht. Ist das nun ein richtiges paedagogisches Prinzip, vor einem jungen Schüler jedes *Jahr* alte verbrauchte Lehren revozieren und aufs Neue einpauken zu müssen, die schliesslich nächstes Jahr wieder wertlos sind! Und dabei werden die Naturwissenschaften schliesslich gar nicht einmal verstanden von dem Schüler oder sie werden missgedeutet, gerade umsomehr, je phantastischer der Jüngling ist. Missdeutungen über die Natur durchqueren heutzutage gerade genug die Köpfe; da wollen wir lieber die jungen Köpfe wenigstens verschonen. Also kommen wir nach diesen Exkursionen, so kategorisch es klingen mag, doch wieder auf die lateinische Grammatik und auf die lateinische und griechische Lektüre zurück.

Kommt es denn aber uns Aerzten auf das positive Wissen an, was die Abiturienten in den Naturwissenschaften auf die Universität mit sich bringen möchten? Wozu schicken wir ein Kind in die Schule? Wozu auf's Gymnasium? Etwa damit es schon alle möglichen Kenntnisse, physikalische Gesetze, mathematische Formeln mit ins Leben und auf die hohe Schule bringt! Darauf antwortet am treffensten der Giessener Paedagoge Schiller, wenn er in der 1899er Versammlung des deutschen Vereins für öffentliche Gesundheitspflege sagt: „In

erster Linie doch gewiss nicht, damit es Kenntnisse für seine spätere Lebensstellung sammelt, sondern vor allem zu dem weit höher stehenden Zweck, dass das Kind das Arbeiten lernt, zum Zwecke der Gymnastik seiner Geisteskräfte". Die Aerzte brauchen gerade eine solche „Gymnastik" nicht zum wenigsten in ihren evolutionslustigen und lebhaft heutzutage voltigierenden geistigen Übungen. Wir Aerzte verlangen aber durchaus noch keine Dressur, wozu die „reinen" Mediziner ihre künftigen Schüler hinweisen möchten. Mit dem Wissen ist uns Aerzten nicht allein gedient, sondern vor allen Dingen auch mit dem erhabenen Humor und der lebendigen Regsamkeit, wie sie das humanistische Gymnasium dem, wer nur wollte und konnte, immer herausgebildet hat. Diese Erkenntnis und Anerkennung zwingt uns Aerzte dazu, nur humanistischen Gymnasiasten als unseren Nachwuchs anzunehmen, und wir sind noch weit entfernt von dem trivialen Gedanken, wie ihn jüngst ein sächsischer Reichstagsabgeordneter zur Gymnasialbildung äusserte. Wir Aerzte haben noch nicht den Standpunkt, der da lautet: die alten Sprachen braucht man später doch nicht wieder, da „Keiner mehr Horaz liest". Wir Aerzte können nicht ohne weiteres zugeben, dass die Kenntnis der Naturwissenschaften jetzt „zu hochstände und für die allgemeine Bildung zu wichtig sei, als dass sie nicht viel mehr hervorgekehrt werden müsste!" Wenn wir hier zur Vorsicht mahnen, so schneiden wir Aerzte uns scheinbar ins eigene Fleisch. Aber nur scheinbar, denn wir sind eben nur gegen eine Verallgemeinerung der naturwissenschaftlichen Bildung; denn diese würde doch immer nur zu einer Halbbildung führen. In dieser Voraussicht ist die Naturwissenschaft immer nur ein Danaergeschenk; darum nur gemach und recht vorsichtig! Man mag's nur zugeben, wenn ein Naturwissenschaftler selbst es sagt.

Die Mediziner mögen ruhig glauben, dass ein Realgymnasiast eher den Umfang des Gehirns aus dem Umfange des Schädels berechnen lernt und darnach die geistige Kapazität des Menschen feststellen kann, sie mögen ruhig glauben, dass ein Realgymnasiast einst es schneller lernen wird, die Kotbestandteile des Tuberkelbazillus zu analysieren, die Mediziner mögen ruhig glauben, dass ein Realgymnasiast besser Staubgefässe abzählen kann, als ein humanistischer Gymnasiast, sie mögen glauben, dass der Realgymnasiast genauer die Augensprache des Menschen verstehen wird, da er die Knochen der Augenhöhle gut zu zeichnen kann: wir Aerzte sprechen die Gewissheit aus, dass die Antike nur zu unserm Thun uns fähig erhalten hat und fähig erhält. Und so lange wir Deutschen dem klassischen Altertum und seinem über alle Wissenssorgen erhabenen Geiste folgen oder vielmehr solange wir zu folgen im Stande sind, solange werden wir uns die zum Weiterstreben nötige Kritik und Selbstbeschränkung bewahren und uns und unsere Jünger retten können von dem Chaos geistiger Verwirrung und vielgeschäftiger Unzufriedenheit.

Und als deutsche Aerzte geben wir zu, dass kein Land mehr für die Antike geneigt ist und mehr dieselbe gepflegt hat, als das deutsche Land, und dass im letzten Jahrhundert erst in Deutschland die Antike zur vollendeten Entwickelung gekommen ist und mit ihr das humanistische Gymnasium. Weil wir dies wissen, wollen wir darum das humanistische Gymnasium ad acta gehen lassen! Wir haben uns geäussert; sapienti sat!

Des Weiteren kam es uns darauf an, die Konkurrenz zwischen der technischen Hochschule und der Universität stark und wacker zu erhalten. Das erreichen wir am ehesten, wenn das Schülerkontingent getrennt bleibt. Wir machten bisher die Erfahrung, dass die Studenten der technischen Hochschule meist von Realgymnasien, Oberrealschule, Realschulen, sagen wir der Einfachheit halber kurz Realgymnasien, stammen. Somit war schon nicht durch die Studienfächer allein, sondern namentlich durch die Vorbildung ein Gegensatz entstanden zwischen technischer Hochschule und der Universität; und den nicht etwa aufzuheben, sondern von vornherein und im erspriesslichen Sinne beizubehalten, darauf kommt es unserer Meinung nach an. Wollte man aber bei uns auf den Universitäten die Realgymnasialbildung ebenso gang und gäbe machen, wie auf den technischen Hochschulen, nun so wäre ein wichtiges Moment der Rivalität vorbei; die Universitäten hätten dann keinen Grund mehr mit der Verleihung ihrer spezifischen Würde, des Doktor-Titels zurückzuhalten, sondern müssten billigerweise demselben ohne weiteres mit freigeben und damit wäre auf einmal eine grosse alma mater entstanden für Universitäten und technische Hochschulen. Ob dann bei so vielen sich scharenden „Kindern" aber die mater sich als „alma" noch gerieren könnte, möchte ich sehr bezweifeln. Im Gegenteil die Studenten der technischen Hochschule mögen nur weiter angewiesen bleiben, ihrerseits der eigenen alma mater besondere Liebenswürdigkeiten und Auszeichnungen abzugewinnen. Nur in diesem Streben kann die technische Hochschule einst gross werden und die gewaltige Helferin und Partnerin der Universität werden. In der That haben schon in diesem Jahre die technischen Hochschulen den „Doct.-Ing." erlangt, das heisst, sie haben es durchzusetzen vermocht, dass ihren Jüngern eine besondere äussere akademische Würde zuteil wird. Die technischen Hochschulen sehen eben schon ein, dass zu ihrem Heile nicht gerade blos die Doktor-Promotion der Universität zu gehören braucht, und sie haben deshalb ihre eigenen Rechte geltend zu machen gewusst. Lasset den technischen Hochschulen das nicht bloss berechtigte, sondern erwünschte Streben und ziehet sie nicht an den Haaren herbei in das Bereich der Universität, dadurch dass Ihr deselben denselben Zuwachs geben wollt, wie den technischen Hochschulen!

Wenn wir soeben die Abgrenzung der technischen Hochschulen unter sich vertraten, so sind die Universitätskreise verpflichtet, diese Abgrenzung auch dadurch zu erhalten, dadurch dass sie den ausschliesslich aus den humanistischen Gymnasien hervorgehenden Universitäts-Fächern das bisherige Schüler-Kontingent erhalten. Damit aber erreichen sie nicht nur für das Universitätsleben, sondern auch für das spätere Leben den weiteren Anschluss der Juristen, Philologen, Theologen und Mediziner untereinander. Das könnte Manchem zunächst unpraktisch dünken, doch müssen wir da ein Stück voraussehen, um einzusehen, wie berechtigt unser Wunsch ist. Denn liessen wir als alte Schüler der Universität zu unseren Studienfächern Realgymnasiasten zu, so sähe das zwar zunächst aus wie ein Zusammenschluss aller Studierten, der Manchem gerade in unseren Kreisen dem nachdrängenden Proletariat gegenüber recht ideal gelten könnte. Aber realiter würden wir nur eine Zersplitterung und schnelle Zerfaserung unserer eigenen Schichten erzeugen, die wir doch gerade vermeiden wollten. Denn sofort würde es Vereine von „Juristen mit humanistischer Bildung" und „Vereine von Juristen aus Realgymnasien" geben, und ebenso würde bei allen anderen Studienfächern der Partikularismus gross gezogen worden. Wir erkennen die Studierenden der technischen Fächer mit Realgymnasialbildung voll und ganz an, wir erkennen alles echte rechte „Moderne" an, aber wir wollen uns nicht in die Versuchung führen lassen, uns dereinst abtrennen zu müssen in obiges Zweiklassensystem. — Schliesslich kommt uns Aerzten im Besonderen eine Sorge an, die uns veranlasst ganz be-

sonders Front zu machen gegen die Zulassung des neuen Nachwuchses zu allen Universitäts-Fächern. Wenn wir oben stark bezweifelten, ob es gut wäre, dass alle studierten Stände gleichmässig ausgebildet würden, wie es von Bergmann glaubt, so verlangen wir Aerzte geradezu, unseren Stand vor den „neuen Gymnasiasten" zu schonen, Und wir Aerzte kommen zu dieser Forderung, weil.

1) Die Aerzteschaft zur Zeit noch wenig geklärte innere Organisation zeigt, als dass sie einen plötzlich neu zusammengewürfelten Zuwachs glatt unterbringen und ihn nach Recht und Billigkeit verwerten könnte;

2) Weil die Aerzte durch die brennend gewordenen Fragen, wie sie Stellung zu nehmen haben zu dem ganzen ärztlichen Versicherungs- und Kassensystem, auf einmal gewaltig in Anspruch genommen sind;

3) Weil in den letzten Jahren ein solcher Andrang zum medizinischen Studium stattgefunden hat, dass sehr wohl bei uns Aerzten von einer unverhältnismässigen und schädlichen Überfüllung die Rede sein muss.

Ich brauche keine weitere Erklärung zu Obigem zu geben. Würden aber wir Aerzte, die wir jetzt so in Wirren und Zweifeln stecken, uns noch die Fragen betreffs der Aufnahme des neuen Nachwuchses aufbürden lassen, wahrhaftig, wir könnten uns dann vor Vielgeschäftigkeit nicht retten!

Von den Regierungen können wir in der Entwickelung unserer Standes- und Berufsangelegenheiten eine Unterstützung schlechterdings nicht immer erwarten, aber soviel Entgegenkommen müssen wir nun beanspruchen, dass die Regierungen uns Aerzte erst einmal zur inneren Klärung und Organisation kommen und uns vor der Hand wenigstens von so plötzlichen kaum übersehbaren Fragen verschont lassen.

Zum Schlusse aber geben wir folgende Resolution ab: Die Aerzte treten im Allgemeinen der Ansicht aller beteiligten Studiengenossen bei, dass die humanistische Vorbildung auf deutschen humanistischen Gymnasien erhalten und den bisher beteiligten akademischen Kreisen reserviert bleibt.

Beide Gymnasien — humanistisches Gymnasium und Realgymnasium — nebeneinander mit genau denselben Rechten und Geltungsgebieten ist undenkbar.

Sollte es aber zur Zulassung der Realgymnasiasten zu allen akademischen Fächern noch kommen, so macht sich ein „Reform"-Gymnasium notwendig; zu diesem müssten von den Schulbehörden erst Entwürfe abgewartet werden.

Die ganze Schulfrage kann nicht vorsichtig genug vor einer Überhastung gehütet werden.

II) Litteratur-Übersicht.

Bücherkunde, Sammelschriften, Geschichte.

6957. *Bibliothek* d. mediz. Wissenschaften 196—201. Lfg. Teschen, Prochaska. je 1,00

6958. *Guttstadt*, Geh. Med.-R. Prof. Dr. A., Krankenhaus-Lexikon für das Deutsche Reich. Die Anstaltsfürsorge für Kranke und Gebrechliche und die hygien. Einrichtgn. der Städte im Deutschen Reich am Anfang des 20. Jahrh. Berlin, G. Reimer. 22,00; geb. 24,00

6959. *Handwörterbuch* d. Medizin. 2. Aufl. 23.—25. Lfg. Stuttgart, Enke. je 2,00

6960. *Hilfe*, erste, Taschenkalender 1901. Seitz & Schauer. 0,10; geb. in Leinw. 0,25

6961. *Jahrbuch*, morpholog. 28. Bd. 3. u. 4. Heft. Leipzig, Engelmann. 24,00

6962. *Lexikon*, therap. 3. Aufl. 21—25. Lieferung. Wien, Urban & Schwarzenberg. je 1,20

6963. *Medizinal-Kalender* und *Recept-Taschenbuch*, wiener, f. prakt. Aerzte. 24. Jg. u. Schreibkalender. Wien, Urban & Schwarzenberg. Geb. in Leinw. 3,00

6964. *Naunyn*, B., die Entwickelung der inneren Medizin m. Hygiene u. Bakteriologie im 19. Jahrh. Centesimalvortrag. Jena, G. Fischer. 1,00

6965. *Realencyclopädie* der Heilkunde. 3. Aufl. 241—244. Lfg. Wien, Urban & Schwarzenberg. je 1,50

6966. *Scheube*, Phys. San.-R. fr. Prof. Dr. B., die Krankheiten der warmen Länder. Ein Handbuch für Aerzte. 2. Aufl. Mit 5 geogr. Karten. 7 Taf. u. 39 Abbildgn. im Text. Jena, G. Fischer. 15,00; geb. 17,00

6967. *Thompson*, W. G., textbook of practical medicine. London, H. Kimpton. 21 sh.

6968. *Bardeben*, Karl, einige Briefe von Adolf Bardeleben aus Giessen aus d. Jahren 1843 und 1844. Deutsche med. Woch. 39.

6969. *Naunyn*, Geh. Rath Prof. Dr., die Entwicklung der inneren Medizin im 19. Jahrhundert. Wien. med. Woch. 39.

Anatomie, Physiologie.

6970. *Archiv* für Entwickelungsmechanik d. Organismen. 10. Bd. 1. Heft. Leipzig, Engelmann. 16,00

6971. *Archiv* f. mikroskop. Anatomie und Entwicklungsgeschichte. 56. Bd. 2. und 3. Heft. Bonn, F. Cohen. 21,00

6972. *Bardeleben*, Karl v. und Chefarzt Hch. *Haeckel*, Proff. DD., Atlas der topogr. Anatomie der Menschen. Für Studierende und Aerzte. 2. Aufl. Enth. 176 grösstenteils mehrfarb. Holzschn, 1 lith. Doppeltaf. und erläuternden Text. Hrsg. unter Mitwirkung v. Vol.-Arzt Dr. Fritz Frohse. Mit Beiträgen von Prof. Dr. Thdr. Ziehen. 5.—7. Taus. Jena, G. Fischer. 20,00; geb. 22,00

6973. *Bottazzi*, Ph., physiol. Chemie. 2. Lfg. Wien, Deuticke. 2,00

6974. *Brun*, Arturo, die Nerven d. Milchdrüsen während der Lactationsperiode. Wien, C. Gerold's Sohn. 0,40

6975. *Fischer-Dückelmann*, Frau Dr. Anna, das Gechlechtsleben des Weibes. Eine physiologisch-soziale Studie m. ärztl. Ratschlägen. 4. Aufl. Berlin, H. Bermühler. 1,50; geb. 2,00

6976. *Hagen*, Dr. Alb., die sexuelle Orphresiologie. Die Beziehungen des Geruchssinnes und der Gerüche zur menschl. Geschlechtsthätigkeit. Liebh. Ausg. Charlottenburg, H. Barsdorf. 15,00

6977. *Hartmann*, Dr. Arthur, Atlas der Anatomie der Stirnhöhle, der vorderen Siebbeinzellen und des Ductus nasofrontalis. Mit erläut. Texte und Bemerkungen über d. Behandlung der Stirnhöhleneiterung. Wiesbaden, J. F. Bergmann. In Mappe 16,00

6978. *Hildebrand*, Prof. Dr. Otto, Grundriss d. chirurgisch-topographischen Anatomie m. Einschluss der Untersuchungen am Lebenden. Mit einem Vorwort von Prof. Dr. Frz. König. 2. Aufl. Mit 198 teils mehrf. Abbildgn. im Text. Wiesbaden, J. F. Bergmann. 7,00

6979. *Monatsschrift* für Anatomie u. Physiologie. 17. Bd. 6.—9. Heft. Leipzig, G. Thieme. 19,00

6980. *Novi*, Joo, azione della temper*atura* sulla curva automatica della fatica muscolare. Bologna. 2,00

6981. *Szymonowicz*, L., Lehrbuch d. Histologie. 4. Lfg. Würzburg, A. Stuber's Vlg. 3,00

6982. *Vita sexualis*. Zeitschrift zur Erforschung des Geschlechtslebens und zur Ausbreitung des Verständnisses f. anthropolog., kriminellen und hygien. Seiten desselben. Hrsg. unter Mitarbeiterschaft bedeut. Fachmänner v. Ewald Paul. 1. Jahrg. Aug. 1900 —Juli 1901. Stra bei Venedig, Ew. Paul. 5,00; einz. Nr. 0,50

6983. *Zeitschrift* f. Morphologie n. Anthropologie. 2. Bd. 2. Heft. Stuttgart, Nägele. 16,00

6984. *Keiffer*, J. H., anatomie et physiologie vasculaire et nerveuse de la vessie. La pr. méd. belge 39.

6985. *Pawloff*, Prof. Dr., d. experimentelle Therapie als neue und fruchtbare Methode f. physiologische Forschungen. Med.-chirurg. Centralbl. 39.

Biologie, Gesundheitspflege.

6986. *Hertwig*, Dir. Osc., die Entwicklung der Biologie im 19. Jahrhundert. Vortrag. Jena, G. Fischer. 1,00

6987. *Wurm*, E., Gesundheitsschutz. 2.— 8. Heft. Stuttgart, Dietz Nchf. je 0,20

6988. *Hertwig*, Prof. Dr. G., über d. Entwickelung der Biologie. Allg. Wiener med. Ztg. 40.

Allg. Pathologie, Pathotomie, Bakteriologie.

6989. *Strafforello*, G., la scienza ricreativa. Torino. 3,00

6990. *Albu*, Priv.-Doz. Dr., z. Physiologie und Pathologie der Gallensecretion. Berlin. klin. Woch. 39.

6991. *Baumgarten*, Prof. Dr., der gegenwärtige Stand der Bacteriologie. Bln. klin. Woch. 27.

6992. *Baumgarten*, Prof. Dr. P., die Rolle der fixen Zellen in der Entzündung. Berlin. klin. Woch. 39.

6993. *Bernheim*, Dr. J., über meningococcenähnliche Pneumonieerreger. Dtsch. med. Woch. 40.

6994. *Marcus*, Dr. Hugo, zur „intravitalen“ Neutralrothfärbung der Leukocyten. Wiener klin. Woch. 39.

6995. *Reiche*, Physikus Dr. F., zur Verbreitung des Carcinoms. Münchner med. Woch. 39.

6996. *Spiegel*, Dr. L., über die Zusammensetzung von Nierensteinen. B. kl. W. 27.

Chirurgie.

6997. *Archiv* f. klin. Chirurgie. 61. Bd. 3. u 4. Heft. Berlin, Hirschwald. 18,00

6998. *Archiv* f. klin. Chirurgie. 62. Bd. 1. Heft. Berlin, Hirschwald. 18,00

6999. *Beiträge* z. klin. Chirurgie. 27. Bd. 3. Heft. Tübingen, Laupp. 34,20; Einzelpreis 43,20

7000. *Beiträge* z. klin. Chirurgie. 28. Bd. 1. Heft. Tübingen, Laupp. 14,00; Einzelpreis 18,00

7001. *Duret*, H., leçons de clinique chirurgicale. Paris, Maloine. 2,50

7002. *Handbuch* d. prakt. Chirurgie. 17. u. 18. Lfg. Stuttgart, Enke. je 4,00

7003. *Keetley*, C. B., orthopaedie surgery. Lonoon, Smith, Elder & Co. 16 sh.

7004. *Ménard*, V., etude pratique sur le mal de Pott. Paris. 12,00

7005. *Pauchet*, V., chirurgie des voies biliaires. Paris. 1,50

7006. *Zeitschrift* für orthopädische Chirurgie. 8. Bd. 1. Heft. Stuttgart, Enke. 6,60

7007. *Bidwell*, Leonard, A., pyloroplas ty for cicatricial contraction of the pylorus and for gastric ulcer. Brit. med. journ. 2075.

7008. *Burton*, S. H., on the best method of removing large stones from the bladder: with notes of a case. Brit. med. journ. 2075.

7009. *Conradi*, Dr. H., Bemerkungen zu einem Fall von multipler typhöser Periostitis. Dtsch. med. Woch. 39.

7010. *Eisenberg*, Dr. Philipp, ein Fall von malignem Oedem. Wien. med. Woch. 30.

7011. *Elbogen*, Dr. Carl, ein Beitrag zur Casuistik der Myositis ossificans traumatica. Der Militärarzt 17 u. 18.

7012. *Freyer*, P. J., on fifty operations for stone in the bladder of two ounces and upwards from the authors practice. Brit. med. journ. 2072.

7013. *Gaupp*, Dr, ein Fall von Tetanus traumaticus, mit Antitoxin ohne Erfolg behandelt. Med. Correspondenzbl. f. Württemberg 37.

7014. *Graubner*, Dr. E., casuistischer Beitrag zur operativen Therapie der Blasenspalte. St. Petersb. med. Woch. 36.

7015. *Juvara*, C., de la suture intradermique. La pr. méd. 82.

7016. *Krecke*, Dr., praktische Winke f. das aseptische Operiren. Deutsche Praxis 18.

7017. *Kühn*, Dr. A.. Beitrag zur Lehre von der ankylosirenden Entzündung d. Wirbelsäule. Münch. med. Woch. 39.

7018. *Legueu*, Felix, resultats éloignés des opératoires de l'hypertrophie prostatique. La presse méd. 80.

7019 de *Mendoza*, Suasez, sur la cure radicale de l'obstruction nasale. Archives de méd. et de chir. spéc. I. 2/4.

7020. *Menko*, die chirurgische Behandlung der Hautwassersucht. Wien. klin. Rundschau 40.

7021. *Miculicz*, J. v., über Ileus. Therapie der Gegenwart, October.

7022. *Möller*, Joseph, zur operativen Behandlung der habituellen Schultergelenksluxation. Münch. med. Woch. 40.

7023. *Oberst*, Prof. Dr. M., ein Beitrag z. Frage von den traumatischen Wirbelerkrankungen. Münch. med. Woch. 39.

7024. *Rauch*, Dr. M., über Naftalan bei Hämorrhoiden. Therap. Beil. 5 der Dtsch. med. Woch. 39.

7025. *Rother*, J., zur Pathologie und Therapie der Douglasabscesse bei Perityphlitis. Deutsch. med. Woch. 39.

7026. *Rubinstein*, Dr. F., zur chirurgisch-diagnostischen Verwerthung der Röntgenstrahlen. D. ärztl. Praxis 19.

7027. *Scheffler*, Dr., les antiseptiques chirurgicaux. Rev. de therap. med.-shir. 19.

7028. *Imoler*, Dr. F., Darminvagination, bedingt durch ein melanotisches Sarkom des Dünndarms. Mit 1 Taf. Zeitschr. f. Heilk. XXI. 9.

7029. *Stuparisch*, Dr., zwei Fälle v. Thrombophlebitis der oberflächlichen Venen der oberen Extremitäten. Wien. med. Pr. 39.

7030. *Török*, Drim. Pr. G. v., Teratom der Brusthöhle. Mit 1 Abbildg. Zeitschrift für Heilkunde XXI. 9.

7031. *Tracy*, Edward A., a neglected case of pott's disease of the spine under treatment with a new spinal brace. Pediatrics X. 6.

7032. *Vulpius*, Doc. Dr. Oscar, Sehnenüberpflanzung und ihre Erfolge in der Behandlung von Lähmungen. Wiener med. Presse 40.

7033. *Wallis*, Friederick, Charles, the causes and treatment of non-malignant stricture of the rectum. Brit. med. journ. 2075.

7034. *Zülch*, Kr.-Wundarzt Dr., über willkürliche Luxation nach Trauma. Zeitschrift f. prakt. Aerzte 18.

Haut- nud Geschlechts-Krankheiten.

7035. *Bentzen*, G. E. et B. *Getz*, études sur la répression de la prostitution et la lutte contre les maladies vénériennes en Norvège publiées par le comité central des sociétés norvégiennes pour le relévement de la moralité. Traduction par M. C. Delgohe. Kjobenhavn. 1,50

7036. *Prager*, Dr., Syphilis u. Prostitution, deren Gefahren u. Bekämpfung. Leipzig, A. Strauch. 1,00

7037. *Glück*, San.-R. Dr. Leopold, über d. Bedeutung des Guberwassers in der Therapie der Hautkrankheiten. Wien. med. Woch. 40.

7038. *Lang*, Prof. Dr. Eduard, die Resultate der Lupusexstirpation. Monatsheft für pract. Dermat. 7.

7039. *Lassar*, Prof. Dr. O., über Alopecia acreata. Dermatol. Zeitschr. 5.

7040. *Matzenauer*, Dr. Rudolf, Indicationen zur Behandlung chronischer Dermatosen und Syphilisformen aus den Dermalquellen von Ilidze. Wien. med. Woch. 40.

7041. *Marschalko*, Prof. Th. v., zur Kenntnis der multiplen Hautmyome. Monatsheft f. prakt. Dermatolog. 7.

7042. *Meissner*, Dr. P., die Anwendung d. Jod in d. Syphilistherapie. Med. Woch. 38.

7043. *Rothschild*, Dr. Alfred, die Diagnose und Therapie der gonorrhoischen Prostatitis. Therapeut. Beilage 5 der Deutsch. med. Woch. 30.

7044. *Sachs*, Dr. Rich., Beitrag zur Behandlung der Scabies. Dtsch. med. W. 39.

7045 *Zechmeister*, Dr. H., über die Behandlung d. venerisch. Erkrankungen. Wien. med. Presse 40.

Krankheiten der Sinne.

7046. *Arbeiten* aus d. k. k. deutschen Universitäts-Augenklinik zu Prag. Hrsg. anlässl. d. neuen klin. Räume im Kaiser-Franz-Josef-Pavillon des k. k. allgem. Krankenhauses. Von Prof. Dr. W. Czermak. Mit Abbildgn. u. 3 Taf. Berlin S. Karger. 5,00

7047. *Centralbtatt* für praktische Augenheilkunde. Hrsg. v. Med.-R. Prof. Dr. J. Hirschberg. Jahrg. 1899. Suppl. Leipzig, Verl & Co. 4,40

7048. *Danziger*, Dr. Fritz, die Entstehung und Ursache der Taubstummheit. Mit 22 Fig. im Text und 8 Abbildgn. auf 3 Taf. Frankfurt a. M., J. Alt. 4,00

7049. *Graefe's*, A. v., Archiv f. Opthalmologie. 50. Bd. 2. u. 3. Abth. Leipzig, Engelmann. je 7,00

7050. *Graefe*, Alfr. und Thdr. *Saemisch* Handbuch der gesammten Augenheilkunde, unter Mitwirkung von Dr. Thdr. Beer, Proff. St. Bernheimer, O. Eversbuch etc. hrsg. von

Prof. Dr. Thdr. Saemisch. 2. Aufl. 23—25. Lfg. Leipzig, W. W. Engelmann. je Subskr.-Pr. 2,00; Einzelpreis 3,00

7051. *Kayser*, Dr. Rich., Anleitung zur Diagnose und Therapie d. Kehlkopf-, Nasen- und Ohrenkrankheiten. Vorlesungen. Mit 121 Abbildgn. Berlin, S. Karger. 4,00; geb. 5,00

7052. *Scalieri*, J., résumé clinique des maladies de l'oreille. Paris, Maloine. 1,50

7053. *Zeitschrift* für Augenheilkunde, red. v. Proff. Kuhnt und von Michel. 3. Band. Ergänzungsheft. Mit Abbildungen u. 3 farb. Berlin, S. Karger. 4,00

7054. *Daxenberger*, Dr. F., über Argentamin in der Augenheilkunde. Woch. für Therapie und Hyg. des Auges 1.

7055. *Guttmann*, Dr. Emil, der chronische Bindehautcatarrh und seine Behandlung. D. ärztl. Praxis 19.

7056. *Leubert*, Dr. Ernst, welchen Standpunkt dürfen wir jetzt in der Frage der Therapie chronischer Mittelohreiterungen einnehmen und wie steht es mit der Cholesteatomfrage. Münch. med. Woch. 39.

7057. *Schiele*, Dr. A., ein Fall von Subluxatio lentis mit akutem Glaukom. Woch. f. Therapie u. Hygiene d. Auges 1.

7058. de *Schweinitz*, G. E., an ophthalmic clinic of the Jefferson medical college hospital. Therap. gaz. 9.

7059. *Silfrast*, J., from oftalmologiska kliniken in Helsingfors. Ett fall of retinitis circinata. Med. 1 planch och 1 figuri texten. Finska läkares cillskapets 9.

Nerven- und Geistes-Krankheiten.

7060. *Archiv* f. Psychiatrie und Nervenkrankheiten. 33. Bd. 2. Hft. Berlin, Hirschwald. 16,00

7061. *Jahrbücher* f. Psychiatrie. 19. Bd. 2. Heft. Wien, F. Deuticke. 5,00

7062. *Liepmann*, Assist.-A. Dr. H., das Krankheitsbild d. Apraxie „motorische Asymbolie". Auf Grund eines Falles von einseitiger Apraxie. Mit 2 Abbildgn. S. Karger. 2,00

7063. *Moczutkowski*, Prof. O. O., Rückenmarksschwindsucht (Tabes dorsalis). Vorlesungen f. Aerzte. Uebersetzung. Berlin, O. Coblenz.

7064. *Shed*, J., a concise and rational course in hypnotism, personal magnetism, physical culture, health breathing and magnetic bathing. Denver. 25,00

7065. *Steiner*, Prof. Dr. J., die Funktionen der Centralnervensysteme und ihre Phylogenese, 4. Abth. (Schluss) Reptitien, Rückenmarksreflexe, Vermischtes. Mit 10 eingedr. Abbildgn. u. 1 Taf. Braunschweig, F. Vieweg & Sohn. 2,50

7066. *Bäck*, Dr., über die praktische Bedeutung der Frage von der sympathischen Reizung. Wien. klin. Rundschau 39.

7067. *Bermann*, Dr. Mark, zwei Fälle von Syphilis des Centralnervensystems. Wiener med. Woch. 40.

7068. *Bianchi*, Dr. Silvio, klinischer Beitrag zur Physio-Pathologie des Gehirnes und Bemerkungen zu Thomas' Einwendgn. gegen die Theorie Lucianis. Allg. Wiener med. Ztg. 39.

7069. *Bourneville* et *Ponlard*, vie sexuelle, mariage et descendance dùn épileptique. Le progrès méd. 38.

7070. *Dietz*, Paul, la neurasthénie sexuelle. La pr. méd. belge 38.

7071. *Dumont*, Dr. Fritz, zur Cocainisierung des Rückenmarkes. Corresp.-Blatt für Schweizer-Aerzte 19.

7072. *Gilberr*, zur Kenntniss der Pseudotabes mercurialis. Med. Woche 39.

6073. *Goldberg*, Dr. Berthold, die Grundsätze der Behandlung der Urogenitalneurasthenie. Therapie der Gegenwart, October.

7074. *Ladame*, Prof., über rein motorische Asphaxie. Wien. med. Blätt. 40.

7075. *Mendel*, E., Geisteskrankheit oder Geistesschwäche? (§ 6 des Bürgerlichen Gesetzbuches.) Aerzl. Sach.-Ztg. 19.

7076. *Moczutkowski*, Prof. Dr. O. O., über Rückenmarksschwindsucht. Allg. Med. Central-Ztg. 79 u. f.

7077. *Mohr*, Dr. L., zur Symptomatologie der Facialislähmungen. Bln. klin. Woch. 39.

7078. Dr. Clemens, über die Bettbehandlung der acuten Psychosen. Zeitschrift für prakt. Aerzte 18.

7079. *Robinson*, Byron, reflev neurosis from disturbed pelvic mechanism (dysmenorrhea). Modern medicine 8.

7080. *Salaghi*, Dr. S., über eine Stützvorrichtung (Stützelektrode) für elektrische Applikationen an Hals und Gesicht. Zeitschr. f. diätet. u. phys. Therapie IV. 5.

7081. *Strasser*, Doc. Dr. A. und Dr. C. *Kraus*, zur Klinik der Polyneuritis. Blätt. f. klin. Hydrotherapie 9.

7082. *Whiteway*, A. R., Rechtsanwalt, eine öffentliche Irrenanstalt, die sich wirthschaftlich selbstständig unterhält. Psychiatrische Woch. 26.

7083. *Wiedeburg*, Dr. P., über die psychischen Einflüsse auf Patienten in offenen Heilanstalten mit Ausschluss der direkten ärztlichen Behandlung. Zeitschr. f. diätet. u. phys. Therapie IV. 5.

7084. *Wormser*, Dr. E., ein einwandsfreier Fall von hysterischem Fieber. Münch. med. Woch. 40 u. 41.

Innere Krankheiten.

7085. *Ammon*, D., zwölfjähriges Herzleiden durch Electro-Homöopathie geheilt. Berlin, Leipzig, A. Strauch. 0,60

7086. *Archiv*, E., Laryngologie. 11. Bd. 1. Heft. Berlin, Hirschwald. 7,00

7087. *Bauer*, Curdir. a. D. Ludw., das Chinin des Diabetes. Eine neue Ätioliogie und Therapie der Zuckerharnruhr. Dresden, F. Tittel Nachf. 2,50

7088. *Cosma*, G., traitement du rhumatisme aigu et subaigu par le salicylate de méthyle. Paris, Maloine. 1,50

7089. *Handbuch*, der prakt. Medizin. 23. u. 24. Lfg. Stuttgart, Enke. 7,00

7090. *Kisch*, Prof. dirg. Arzt Dr. E. H., Entfettungskuren. Berlin, H. Th. Hoffmann. 3,00.

7091. *Ogden*, J. B., clinical examination of the urine and urinary diagnosis. Philadelphia. 15,00

7092. *Oreste*, Et. e. Gius. *Marcone*, semiotica, ossia guida al diagnostico delle malattie interne degli animali domestici Napoli, con fig. 10,00

7093. *Reinert*, E., die Influenza oder Grippe. Ihre Ursachen und naturgemässe Heilung. 2. Aufl. Kiel, E. Marquardren 0,40.

7094. *Smith*, J. Horton, goulstonian lectures on the typhoidbacillus and typhoid-fever. London. 3,00

7095. *Stocker*, R. D., physiognomy, ancient and modern or phrenometoposcopy. London. 6,00

7096. *Armstrang*, George E., the pathology, diagnosis and treatment of perforated gastric ulcer. The montreal med. journ. 8.

7097. *Aufrecht*, Dr., über Ursache und örtlichen Beginn der Lungenschwindsucht. B. M. W. 27.

7098. *Baruch*, Dr. Simon, die Hydrotherap. der Pneumonie. Blätt. f. klin. Hydroth. 9.

7099. *Bachmann*, Wold., studier öfrer ägghriteförruthnelsen i tarmkanalen. I. Bidragtill kännedom on ägghriteföruthnelsen vid olika dietformer under fysiologiska förhallanden. Finska läkaresällska pets handlingar. 9.

7100. *Bachmann*, Dr. Wold., über d. Methoden bei experimentellen Untersuchungen der Salzsäureabscheidung des menschlichen Magens bei verschiedener Nahrung. Zeitsch. f. diätet. u. phys. Therapie, III. 5.

7101. *Brodier*, L., et *Durand*-Kiel, angine de poitrine goutteuse. La press. mèd. 83.

7102. *Burghart*, Stabsarzt Dr., über die Behandlung der Lungenschwindsucht im Krankenhause und in der ämeren Praxis. Bl. kl. W. 27.

7103 *Burt*, Stephan Smith, amyloid degeneration of the kidney. The post-graduate, 9.

7104. *Burt*, Stephan Smith, empyema. The post-graduate, 9.

7105. *Burt*, Stephan Smith, fatty cirrhosis of the liver. The post graduate. 9.

7106. *Burt*, Stephan Smith, Floating spleen. The post-graduate, 9.

7107. *Burt*, Stephan, Smith, infections diseases. The post-graduate. 9.

7108. *Burt*, Stephan Smith. typhoid fever with complications. The post-graduate, 9.

7109. *Cerf*, Léon, les rash varicelliques *Etude* clinigw. Lu pr. méd. 83.

7110. *Cipriani*, Giuseppe, zwei Fälle von Arthritis syphilitica. Beobachtungen über Diagnose und Behandlung derselben. Dtsch. Med.-Ztg, 77.

7111. *Cominotti*, Dr. V., Hyperglobulie u. Sylenomegalie. Hyperglobulie und Splenektomie. Wien. klin. Woch. 39.

7112. *Cushny*, Arthur R., on intermittent pulse. Brit. med. journ. 2074.

7113. *Davies*, Charles A., consanguinity as a factor in the etiology af tuberculosis. Brit. med. journ. 2074.

7114. *Edel*, Dr. Paul, ein eigenartiger Fall von Purpura rheumatica. Deutsch med. Woch. 39.

7115. *Ewart*, William. a case of fatal malignant endocarditis and right embolic hemiplegia, apparently due to infection from dental caries and stomatitis, treated by antistreptococcus serum and by saline infusions. Brit. med. journ. 2074.

7116. *Ewart*, Wm., and Beaumont *Sercival*, subcutaneous saline infusions in pneumonio, Brit. med. journ. 2074.

7117. *Gore*, William Ringrose, the origin of gout. Brit. med. journ 2074.

7118. *Gottstein*, Dr. Ad., und G. *Schröder*, ist die Blutkörperchenvermehrung im Gebirge eine scheinbare, oder nicht? Bl. kl. W. 27.

7119. *Jmhofer*, Dr. R., zur Therapie der Larynxphthise. Prag. med. Woch. 40.

7120. *Jwanoff*, Alexander, über die Beh. der Malaria mit Anilinblau. Ther. Beilage 5. z. Dtsch, med. Woch. 39.

7121. *Kelling*, Dr. Georg, über die Entstehung des nervösen Reizzustandes des Magens bei Hernia epigastrica und über einen zweiten epigastrischen nervösen Druckpunkt. Wien. med. Woch. 40.

7122. *Kelloge*, I. H., molds in the stomach. Modern medicine. 8.

7123. *Kisch*, Prof. Dr. E. Hch., die ärztl. Ueberwachung der Entfettungskuren. Bln. kln. Woch.

7124. *Koch*, Dr. E., zwei Stoffwechselversuche über die Wirkung der Oelklystiere. Bln. kln. Woch. 40.

7125. *Krokiewicz*, zur Behandlung der Lungentuberculose mit intravenöser Hetolinjectionen nach Landerer. Wien. klin. Woch. 40.

7126. *Léon*, Dr. sur un cas de rétrécissement spasmodique de l'oesophage d'origine laryngée. Archives de méd. et la chir. spér I 2/4.

7127. *Lindemann*, Dr., Grundwasserleitung und Typhus. Centralbl. f. öff. Gesundheitspflege XIX, 9.

7128. *Löhlein*, H., zur Diagnose der tuberkulösen Peritonitis. Dtsch. med. Woch. 39.

7129. *Lohnstein*, Dr. Theodor, über die Dauer der Hefegährung in zuckerhaltigen Urinen. Münch. med. Woch. 40.

7130, *Mangiagalli*, Luigi, reumatismo articolare in gravidanza. Presentatione dell'ovoide podalico incompleto. Varietà natiche. Stenosi pelvica. Abbassamenoto profilattico del piede. Doppio attorigliamento del funicolo attorno al collo. Estrazione. Morte del feto. L'arte ostetria 17.

7131. *Margulies*, cand. med., über die Neumann'sche Modification der Fischer'schen Pheuylhydrazinprobe zum Nachweise von Zucker im Harn. Bln. klin. Woch. 40.

7132. *Miura*, Prof. K., Behandlung der Hautwassersucht mittelst eines schröpfkopfförmigen Hebeapparates. Bln. kl. Woch. 39.

7133. *Nehrkorn*, Dr. R., Beitrag zur Purpura haemorrhagica. Münch. med. Woch. 40.

7134. *Ochsner*, Dr. A. J., über Verwendung ausschliesslicher Rectalernährung in acuten Appendicitis-Fällen. Bln. klin. Woch. 39.

7135. *Petrucci*, Dr. G., ein Beitrag zur Casuistik der Hämorrhagien bei Influenza. Wien. med. Presse, 39.

7136. *Piera*, Ferrer, siete curaciones de tuberculosis pulmonar con la sueroterapia. Gacetta méd. ratalana. 18.

7137. *Poter*, William Henry, a few cardiac cases observed in the medical wards of the new-york post-graduate hospital. The post graduate, 9.

7138. *Robinson*, H. Bethram, a case of obstructive jaundice due to gummatous infiltration. Brit. med. journ. 2075.

7139· *Rohden*, Dr., überfettete Leberthranstife bei Lungentuberkulose. Therap. Berl. 5. d. Dtsch. med. Woch. 39.

7140. *Rostoski*, Dr. Otto, Untersuchungen über die Lage des Magens bei Chlorotischen. Münch. med. Woch. 40.

7141. *Rumpf*. Prof. Dr. Th., Eiweissumsatz u. Zuckerausscheidung. Dtsch. med. Woch. 40.

7142. *Sansoni*, Luigi, hyperchlorhydrie simple permitive (hyperesthésie chlorhydrique digestive) et hyperècrétion gastrique continue. La pres méd. 8.

7143. *Schlesinger*, Doc. Dr. H., die Bewegungsphaenomene in der Mund- u. Rachenhöhle bei Insufficienz der Aortenklappen. Wien. klin. Woch. 40.

7144. *Schmidt*, A., a case of typhoid fever treated by the so-called „woodbridge treatment". The montreal med. journ, 8.

7145. *Smidt*, Dr. A., über einige neue Methoden zur Bestimmung der Herzgrenzen. Aerztl. Rundschau, 39.

7146. *Schröder*, Dr. Georg, über Grundlagen und Begrenzung der Heilstättenerfolge bei Lungenkranken. Aerztl. Rundschau, 39.

7147. *Livèn*, V. O., bidrag till kämedomen oni ämmesättningen hos der füllvúrna menniskan, med särskild hänsyn till ägghvitebehofet. Finska läkaresällskapets handlingar. 9.

7148. *Weber*, Leonhard, personal experiences with the use of „thyroid extract" in obesity and scleroderma, psoriasis and fibromyoma uteri. The post-graduate. 9.

7149. *Wilson*, T. Stackig, the diagnostic expansion movement of the ventricles as a factor in compensation for disease of the mitral valve. Brit. med. journ. 2074.

7150. *With*, Lydia M., membranous dysmenorrhea. The amer. journ. of obstetrics. XLII. 3.

7151. *Ziemann*, Dr. Hans, ü. das Schwarzwasserfieber. Dtsch. med. Woch. 40.

7152. *Zuelger*, Dr. G., über experimentelle Bence-Jones'sche Albumosurie. Bln. klin. Woch. 40.

Geburtshilfe, Frauenkrankheiten.

7153. *Archiv* für Gynäkologie. 61. Bd. 1. u. 2. Heft. Berlin, Hirschwald. je 8,00

7154. *Breus*, Carl u. Alex. *Kolisko*, Prof. DDr., die pathologischen Beckenformen. III. Bd. 1. Thl. (Spondylolisthesis-, Kyphosen-, Skoliosen- n. Kyphoskoliosen-Becken.) Mit 96 Abbildgn. Wien, F. Deuticke. 14,00

7155. *Cullen*, T. S., cancer of the uterus its pathology, diagnosis and treatment: also the pathology of diseases of the endometrium. New York. 37,50

7156. *Encyclopaedie* der Geburtshilfe, 4—7. Lfg. Leipzig, F. C. W. Vogel. je 2,00

7157. *Engström*, Prof. Dr. Otto, über Schwangerschaft im unvollkommen entwickelten Harne e. Uterus bicornis unicollis. Mit 2 Abbildgn. Berlin, S. Karger, 4,00

7158. *Horcazo Hérnandez*, F., monografia sobre el diagnostico diferencial de los quistes del ovario de sus complicationes. Valladolia. 3,60

7159. *Mitteilungen* aus der gynäkologisch. Klinik des Herrn Prof. Dr. Otto Engström in Helsingfors. III. Bd. 2. Hft. mit Abbld. Berlin, S. Karger. 4,00

7160. *Schröder*, Dr. O., Ratgeber f. gesunde u. kranke Frauen. 2. Aufl. v. Dr. Th. Sommerfeld. „Die Frauenkrankheiten u. die Entwickelungsperioden des weibl. Geschlechts. Berlin, O. Nahmmacher. 1,50.

7161. *Zeitschrift* f. Geburtshilfe. 34. Bd. 1. u. 2. Heft. Stuttgarl, Enke. 16,00

7162. *Atlee*, L. W., placenta previa report of a case. The amer. journ. of obstetrics XLII, 3.

7163. *Baur*, Dr. K. J. F., über einen Fall von spontaner, kompleter Uterusruptur; konservative Behandlung; Heilung. Centralbl. f. Gynäkol. 39.

7164. *Beck*, Carl, on suspending the uterus on the round ligaments. The amer. journ. of obstetrics. XLII. 3.

7165. *Beyea*, Henry D., a case of metostatic papillary adenocarcinoma of the rectrovaginal septum. The amer. journ. of obstetrics. XLII. 3.

7166. *Donati*, Dr. C., über einen Fall von Haematrosalpius und Haematometra. Mit 1 Taf. Zeitschr. f. Heilkde. XXI, 9.

7167. *Dorland*, W. Nowonau, the rôle of the liver in the production of eclampsia. The amer. Journ. of obstetrics. XLII. 3.

7168. *Draghiescu*, Prof. Dr. D., u. Dr. L. *Sion-Moschuna*. Abort in Folge von Blennorrhoe des Uterus. Centralbl. f. Gynäkol.

7169. *Föderl*, Dr. O., über Hydrokele muliebris. Mit 5 Taf. Zeitschr. f. Heilkunde. XXI. 9.

7170. *Goldmann*, Dr. J. A., Beiträge zur therapeutischen Verwendbarkeit des „Salipyrin" in der gynäkologischen Praxis. Allg. med. Central-Ztg. 76.

7171. *Kalt*, A., ein Beitrag zur puerperalen Infection. Corresp.-Bl. f. Schweizer-Aerzte, 19.

7172. *Kayser*, Dr. Rich., eine Tamponpincette. Monatsschr. f. Ohrenhlkde. 8.

7173. *Keitler*, Dr. H., Ovarialcyste combinirt mit einem soliden und zwei cystischen Embryomen. Zeitschr. f. Heilkde. XXI. 9.

7174. *Kelly*, Howard A., the evolution of mytechnique in the treamtment of fibroid uterine tumors. The amer. journ. of obstetrics XLII. 3.

7175. *Klingensmith*, J. P., a case of extrauterine pregnancy with retention of fetal bones for seventeen years. The amer. journ. of obstetrics. XLII. 3.

7176. *Knox*, J. H. Mason, compression of the ureters by myomata uteri. The amer. journ. of obstetrics. XLII. 3.

7177. *Ludwig*, Privatdocent Dr. H., ein Fall von Elevatio uteri mit Lostrennung des Corpus von der Portio vaginalis unter Dehiscenz der Cervix. Wien. klin. Woch. 39.

7178. *Maygrier*, M., clinique obstetricale. Trois cas el'hémorrbagies survenues au cours et à la fin de la grossese insertion vicieuse, décollement priématuré du placenta et insersion velamenteuse du cordon. L'independance. méd. 40.

7179. *Monti*, Prof. Dr. A., die wissenschaftlichen Grundsätze zur Beschaffung einer der Frauenmilch nahezu gleichwertigen Nahrung. Allg. Wien. med. Ztg. 40 u. 1.

7180. *Moran*, John F., puerperal eclampsia: statistics of columbia hospital. The amer. journ. of abstetrics. XLII. 3.

7181. *Stinson*, J. Coplin, puerperal metritis, etc., with subsequent acute infection of fistula in ano. The amer. journ. of obstetrics. XLII. 3.

7182. *Thumim*, Dr. Leopold, über den Einfluss des Orphorins auf den Eiweissumsatz des Menschen. Therapie d. Gegenwart. October.

7183. *Waldstein*, Dr. Edmund, über Cystenbildung in Ovarialresten. Centralbl. f. Gyn. 40.

7184. *Walthen*, William H., the technique

of operations for intraligumentary tumors. The amer. journ. of obstetrics. XLII. 3.

7185. *Weir*, William H., clinical and pathological conditions. The amer. journ. of obstetrics. XLII. 3.

Kinderkrankheiten.

7186. *Hirsch*, Dr. Max, zur Casuistik des Scharlachs. Berlin S. Karger. 1,60

7187. *Lexikon*, d. Kinderheilkde. 2—7. Lfg. Berlin, H. Schild. je 0,50

7188. *Seite*, Prof. Vorst. Dr. Barl, Kurzgefasstes Lehrbuch der Kinderheilkunde für Aerzte und Studierende. 2. Aufl., Berlin, S. Karger. 10,80; geb. 12,00.

7189. *Siegert*, Priv.-Doz. Dr. F., vier Jahre vor und nach der Einführung der Serumbehandlung der Diphtherie. Auf Grund von 37000 operirten Fällen von Larynxdiphtherie im Kindesalter. Mit 13 Tab. u. 23 Kurven. Berlin, S. Karger. 1,60

7190. *Baginsky*, Adolf, u. Paul *Sommerfeld*, über einen constanten Bacterienbefund bei Scharlach. B. kl. W. 27.

7191. *Bokay*, Prof. Dr. Johann von, Beitrag zur Kenntniss der Harnröhrendivertikel bei Knaben. Dermatolog. Zeitschr. 5.

7192. *Criegern*, Dr. von, Untersuchung eines Falls von angeborener Sternalspalte mittels fluorescirenden Schirmes. Münch. med. Woch. 40.

7193. *Heim*, Dr. Max, Antitussin, ein Mittel gegen den Keuchhusten. Therap. Beil. 5 d. dtsch. med. Woch. 39.

7194. *Hennemann*, Dr. C., zur Behandlung der Spina bifida. Münch. med. Woch. 40.

7195. *Mc. Keon*, David, headaches and ather nervous symptoms in relation to post-nasal adenoides. Brit. med. journ. 2074.

7296. *Nikitin*, Prof. W., zur Frage über die operative Behandlung chronischer Amygdalitiden. Monatsschr. f. Ohrenheilkde. 8.

7197. *Papasostiriu*, Dr. J., Notiz über den Einfluss des Petroleum auf den Diphtheriebacillus. Münch. med. Woch. 40.

7198. *Rosenfeld*, Dr. Siegfried, die Sexualproportion in Oesterreich in den Jahren 1895 und 1896. Wien. med. Blätt. 40.

7199. *Royster*, L. T., peri-tonsillar absces in childern, with report of case. Pediatrics. X. 6.

7200. *West*, G. M., the treatment of noma. Therap. gaz. 9.

7201. *Wolf*, Dr. H., u. J. K. *Friedzung*' siebenter Jahresbericht der unter der Leitung von Prof. Monti und Prof. Frühwald stehenden Kinderabtheilung des Spitales der Allgemeinen Poliklinik in Wien. Wien. med. Woch. 30 u. f.

Krankenverpflegung, Krankenbehandlung.

7202. *Baden*, d. Curort, bei Wien in Wort und Bild. Hrsg. von der Curcommission. Wien, F. Deuticke. Kart. 1,50

7203. *Hanauer*, W. u. H. *Schlesinger*, DD., Führer f. d. Heilpersonal der Stadt Frankfurt a. Main. Frankfurt a. M., Jaeger's Verlag. 1,00

7204. *Kolisch*, Doc. Dr. R., Lehrbuch der diätetischen Therapie chronischer Krankheiten f. Aerzte u. Studierende. II. Spec.-Theil. Wien, F. Deuticke. 10,00

7205. *Nevinny*, Prof. Dr. Jos., allgemeine und specielle Arzneiverordnungslehre f. Studirende und Aerzte. Nach der Pharmacopoea Austriaca ed. VII. und dem Arzneibuche für das deutsche Reich, III. Ausg. bearb. Wien, F. Deuticke. 18,00

7206. *Pentzoldt*, Prof. Dir. Dr. Frz., Lehrbuch der klinischen Arzneibehandlung. Für Studierende und Aerzte. 5. Aufl. Jena, G. Fischer. 6,50; geb. 7,50

7207. *Schneidemühl*, G., animal. Nahrungsmittel. 2. Abtlg. Wien, Urban & Schwarzenberg. 4,80

7208. *Achert*, Dr., über die instrumentelle Vibrationsmassage mit Elektromotorbetrieb. Mit 6 Abbildgn. Zeitschr. f. diätet. u. phys. Therapie.

7209. *Adami*, J. G., on the edinburgh tradition and other topics. The montreal med. journ. 8.

7210. *Alfieri*, Emilio, la terapia della presentazione di spalla. L'arte obstetrica 17.

7211. *Binz*, Prof. O., über Schlafmittel. Bln. klin. Woch. 40.

7212. *Bunsch*, J. L., on the physiological action of Senecio Jacobaea. Therap. gaz. 9.

7213. *Carnot*, Paul, les réparations experimentales. La pr. méd. 82.

7214. *Coltelli*, Curarzt Dr. Hermann, der Curort Ilidze und seine Heilfactoren. Wien. med. Woch. 40.

7215. *Bengel*, Dr. A., Erfahrungen mit Aspirin aus der Privatpraxis. Berliner klin. Woch. 27.

7216. *Dorn*, Dr. Rudolf, Mittheilgn. über meine Erfahrungen mit Nirvanin, Tropacocainum hydrochloricum u. Orthoform. Zahnärztl. Wochenblatt, 29. September.

7217. *Ewald*, C. A., über die extrabuccale Ernährung. Die Therapie der Gegenwart, October.

2718. *Gersuny*, Dir. Dr. R., üb. eine subcutane Prothese. Zeitschrift für Heilkunde XXI. 9.

7219. *Granés*, D. A. Galcerán, considerationes sobre la clasification de las enforme de las mentales á propósito de la adoptava para el servicio clinico del Manicomio de Reus. Gac. méd. catalana 18.

7220. *Kattenbracker*, Dr., tragbare Lichtbäder. Archiv f. Lichttherapie II. 1.

7221. *Klein*, Dr. Ferd., über die Nebenwirkungen und Indicationen des Hyoscinum hydrobromicum. Psych. Woch. 27. Forts. f.

7222. *Krezmar*, Mag. ph. H., Werthbestimmung von Jodoformgazen. Zeitscrift f. Heilkunde XXI. 9.

7223. *Laves*, Dr. E., über das Eiweissnährmittel „Roborat" und sein Verhalten im Organismus, verglichen mit ähnlichen Praeparaten. Münch. med. Woch. 39.

7224. *Martin*, Edward, the use of morphine in surgical pratice. Therap. gaz. 9.

7225. *Milian*, G., le persulfate de soude ou persodine. La pr. méd. 83.

7226. *Rieder*, über Bau und Beschaffenheit der in d. Hydrotherapie gebräuchl. Douchen. (Nebst Angabe eines einfachen und zuverlässigen Mischventils. Mit 6 Abbildungen. Zeitschrift für physiolog. u. diätet. Therapie IV. 5.

7127. *Röhr*, Dr., ein empfehlenswerthes Tonsillotom. Therap. Beil. der Dtsch. med. Woch. 39.

7228. *Schaefer*, Dr., weitere Mittheilungen über die therapeutische Anwendung v. Ichthoform. Therapie der Gegenwart, October.

7229. *Schwenkenbecher*, Alfred, die Nährwerthberechnung tischfertiger Speisen. Zeitschr. f. diätet. u. phys. Therapie IV. 5.

7230. *Sommer*, Dr. E., Haematogenum siccum Schneider (Sicco-Schneider). D. prakt. Arzt 9.

7231. *Walker*, Jane H., the progress of the sanatorium treatment of consumption in England. Brit. med. journ. 2074.

7232. *Winegar*, Abbie M., X-ray inyuries, or so-called „X-ray Burns". Modern medicine 8.

7233. *Winkler*, Dr. Ferd., über die Aufnahme des im Fersan enthaltenen Eisens in dem Thierkörper. Therapie der Gegenwart, October.

7234. *Winterberg*, Dr. Jos. u. cand. med. Rob. *Braan*, über „Acetopyrin" ein neues Antipyreticum. Wien. klin. Woch. 39.

7235. *Zimmermann*, Dr. P., ein Beitrag z. Aspirinbehandlung. Berlin. klin. Woch. 27.

Medizinalverfassung, Gerichtsmedizin, Militärmedizin.

7236. *Altmana*, Geh. Reg.-R. Vortrag. Rath F., ärztliche Ehrengerichte und ärztliche Standesorganisation in Preussen. Das preussische Gesetz betr. die ärztl. Ehrengerichte, das Umlagerecht und die Kassen der Aertzekammern von 25. XI. 1899 zum prakt. Handgebrauch erläutert. Berlin, H. W. Müller. 2,40

7237. *Kunow*, Oberstabsarzt I. Kl. Dr. O., Musterung, Aushebung und Invalidenprüfg. Für Sanitätsoffiziere und die bei diesen Geschäften mitwirkenden Offiziere und Zivilbeamten übersichtlich dargestellt. Berlin, E. S. Mittler & Sohn.
2,75: gebunden in Leinwand 3,75

7238. *Bayard*, Wm., preventive medicine. The montreal med. journ. 8.

7239. *Biberfeld*, Dr. jur., d. Kurpfuscherei als Betrug. Dtsch. med. Woch. 40.

8240. *Biberfeld*, Dr. jur., Stempelabgabe bei der Verleihung des Charakters als Sanitätsrath. Dtsch. med. Woch. 39.

7241. *Burt*, Stephen Smith, diagnosis in the light of a necropsy. The post-graduate 9.

7242. *Dünschmann*, Dr. H., zur Diagnose des Hungertodes. Münch. med. Woch. 39.

7243. *Hofer*, Reg.-Arzt Dr. Hans, Staphyloma posticum und Diensttauglichkeit. Der Militairarzt 13/14.

7244. *Mesnard*, P. A., intérêts professionelles et médicine légale, la responsabilité des professeurs de clinique chirurgica e dans lem service hospitalier. La pr. méd. 81.

7245. *Pick*, Prof. Dr. Arnold, Facultätsgutachten in Sachen gegen einen Arzt gepflogenen Vorerhebungen wegen des Ver-

brechens der öffentlichen Gewaltthätigkeit durch unbefugte Einschränkung der persönlichen Freiheit eines Menschen. Prag. med. Woch. 39.

7246. *Steiner*, Dr. Johann, über das Militair-Sanitätswesen der Schweiz. Der Militairarzt 13/14.

Hygiene.

7247. *Reille*, P., quadri sinottici d'igiene per uso degli studenti e dei medici praciti. Milano. 5,50

7248, *Vierteljahrsschrift* f. öffentliche Gesundheitspflege. 32. Bd. 3. u. 4. Heft. 1. Hlfte. Braunschweig, Vieweg. 9,00

7249' *Zeitschrift* f. Hygiene und Infektionskrankheiten. 34. Bd. 2. und 3. Heft. Leipzig, Veit & Co. 13,00

7250. *Dietrich*, Reg- u. Med.-R. Dr., was müssen Pfleger und Pflegerinnen über das Wesen und die Bekämpfung der gemeingefährlichen Volkskrankheiten wissen? Dtsch. Krankenpfl.-Ztg. 18.

7251. *Hammerl*, Pr.-Doz. Dr. Hans, neuere Untersuchungen über das Grazer Wasserwerk, mit besonderer Berücksichtigung der Frage der Einwirkung der Flüsse auf Grundwasserversorgungen bei Hochwasserperioden. Centralbl. f. Gesundheitspfl. XIX. 9.

7252. *Hutchings*, R. K., vaccination. Therap. gaz. 9.

7253. *Kruse*, Prof. W., über die Ruhr als Volkskrankheit und ihren Erreger. Dtsch. med. Woch. 40.

7253. *Lauk*, Dr., acht Fälle von Wurstvergiftung. Münch. med. Woch. 39.

7254. *Lichtenfeldt*, Dr. H., über die Ernährungsmöglichkeit im Deutschen Reiche. Centralbl. f. allg. Gesundheitspfl. XIX. 9.

7255. *Preindlsberger*, Primarius, Dr. J., über die Beziehungen des Trinkwassers zur Lithiasis. Wien. med. Woch. 29.

7256. *Steuernagel*, Stadtbaurath, die Kanalisation und die Rieselfelder der Stadt Paris. Centralblatt für öffentliche Gesundheitspflege XIX. 9.

7257. *Weismayr*, Doc. Dr. Alexander von, Prophylaxe und Therapie der Tuberculose als Volkskrankheit. Wiener klin. Rundschau 39.

Zahnheilkunde.

7258 *Richter's* Zahnarzt Dr. Erich, zahnärztliches Adressbuch f. den europäischen Continent. XII. Bd. Ausg. f. 1901. Als Fortsetzg. des Dentalkalenders f. Deutschland, Oesterreich-Ungarn und die Schweiz. 1 Thl. Enth. Deutschland. Berlin, Dr. E. Richter. Geb. in Leinw. 4,50

7259. *Röse*, C., Anleitung zur Zahn- und Mundpflege. 5. Aufl. 25 — 35. Tausend. Mit 38 Abbildgn. Jena, G. Fischer. 0,60

7260. *Scabia*, L., trattato di delle malattie mentali. Turino. 8,00

7261. *Bruneau*, de l'intervention du dentirte dans le traitement de la syphilis. La pr. méd. 80.

7262. *Paussig*, Dr. Siegfried, starke, lebensgefährliche Blutung nach einer Zahnextraction. Prag. med. Woch. 40.

7263. *Weiser*, Dr. Rudolf, die Resultate d. radicalen Behandlung des Alveolar-Abscesses und der Zahnwurzelcyste bei Conservirung des Zahnes. Deutsche zahnärztliche Woch. 29. Sept.

III) Litterarische Besprechungen.

Besprechung von Büchern.

Schäffer, anatom. Atlas der geburtshilflichen Diagnostik und Therapie. (Lehmann'sche Atlanten Bd. II. München 1899 J. F. Lehmann.) II. vollständig umgearbeitete und erweiterte Auflage. gr. 8° XVII u. 317 Seiten. Mit 160 meist farbigen Abbildungen auf Tafeln. Preis 12 *M*.

Wenn man die geburtshilfliche Litteratur der letzten Jahre überschaut, so darf man mit Recht sagen, dass an guten geburtshilflichen Lehrbüchern kein Mangel ist — ich erinnere nur an das bekannte ausgezeichnete Schröder'sche Lehrbuch, das Runge-sche, Kaltenbach'sche sowie das kleine kurzum bereits in II. Auflage erschienene Ahlfeld'sche Lehrbuch. Demnach scheint ein Bedürfnis nach einem weiteren Lehrbuche nicht vorzuliegen, wohl aber nach einer Zusammenstellung der typischen Abbildungen aus dem grossen Gebiete der Geburtskunde und Geburtshilfe. Aus diesem Grunde ist die Herausgabe der geburtshilflichen Atlanten, wie sie die bekannte Lehmann'sche Verlagsfirma durch Herrn Privatdozent Dr. O. Schaeffer besorgen liess, mit Freude zu begrüssen; dieselben füllen eine, seither bestandene Lücke aus und bilden eine wertvolle Ergänzung des im geburtshilflichen Unterrichte Vorgetragenen. Wenn im folgenden versucht werden soll über den vorliegenden geburtshilflichen Atlas, welcher die geburtshilfliche Diagnostik und Therapie umfasst, in Kürze zu berichten, so mag hierbei geschieden werden zwischen dem fortlaufenden Text und den Abbildungen nebst den dazu gehörigen Erläuterungen. Der Text bietet eine ausserordentlich reichhaltige Besprechung der Geburtskunde und geht vielleicht hierin über das, im Titel Gesagte hinaus. Er zerfällt in 2 Hauptteile: Physiologie und Diätetik der Schwangerschaft, der Geburt und des Wochenbettes und: Pathologie und Therapie der Schwangerschaft, der Geburt und des Wochenbettes. Im ersten Hauptteil sind die einschlägigen Fragen eingehend erörtert; auch die Entwicklung der Frucht und der Eihüllen ist, an der Hand guter Abbildungen erläutert; Ref. vermisst hier eine Reihe der, aus der Entwicklungsgeschichte bekannten und sicher nachgewiesenen Veränderungen des Säugethiereies, welche zum Verständnis der Entwicklung des menschlichen Eies notwendig sind. Der Abtastung des Beckens wird mit Recht ein breiter Raum gewidmet; statt der Bezeichnung conjugate vera für die verschiedenen Beckenebenen dürfte die Bezeichnung diameter recta zu setzen sein. Ein sehr anschauliches Bild gewinnt der Leser, gerade mit Rücksicht auf die, durch Entwicklungshemmung veränderten engen Becken, durch eine Tabelle, welche die Unterschiede des fötalen und des erwachsenen Beckens übersichtlich darstellt; ebenso wertvoll ist die Betrachtung der Beckenneigung bei den verschiedenen Lagerungen der Frau. Der Verlauf der Geburt, wie die anatomischen Veränderungen finden eine, für den Studierenden etwas zu eingehende Besprechung; der Text soll doch nur eine kurze Orientierung über das in den Abbildungen Vorgeführte geben! Immerhin ist es interessant die Ausführungen des Verf. über Wehendruck, Wirkung desselben auf das Kind usw. zu lesen. Bei der Besprechung des Geburtsmechanismus vermisst Ref. eine, wenn auch kurz gehaltene Andeutung des Geburtsmechanismus bei der Deflexions- und Falschlagen der Frucht, welche in den Lehrbüchern der Geburtshilfe an dieser Stelle meist berücksichtigt sind. Bezüglich des Wochenbettes und der Pflege des Neugeborenen sind die neuesten Forschungen eingehend verwertet. Der zweite Hauptteil beginnt mit einer eingehenden Besprechung der Fehlgeburt; die auf S. 135 empfohlene Vaporisation dürfte nach den, neuerdings von anderer Seite beobachteten Unglücksfällen (vgl. Centralblatt für Gynäkologie 1898 Nr. 5. 24. 52) nur mit äusserster Vorsicht anzuwenden sind. Der Abschnitt über Frühgeburt ist, entsprechend der Wichtigkeit für den Praktiker, mit Recht genauer besprochen. Recht zweckmässig erscheint es fernerhin, dass der Einfluss der Traumen auf die Schwangerschaft und Geburt in einem besonderen Kapitel erläutert wird, zumal derselbe in andern Lehrbüchern nicht immer übersichtlich dargestellt ist. Das enge Becken wird zunächst hinsichtlich seines allgemeinen Einflusses auf Schwangerschaft und Geburt, sodann im speziellen in Form einer Übersichtstabelle besprochen. Ein mehr allgemein gehaltenes Kapitel enthält einige kurze, aber sehr beherzenswerte Winke betreffend diagnostische Exploration, Vorbereitung für Operationen sowie das geburtshilfliche Instrumentarium. In Kapitel IX folgt dann eine übersichtliche, klare Besprechung der Pathologie des Wochenbettes; dieser Abschnitt erscheint dem Verf., was Kürze und zugleich Anlehnung an die Tafeln anlangt, der beste des Buches zu sein. Den Schluss bildet eine tabellarische Übersicht über die, in der Geburtshilfe gebräuchlichen Arzneimittel, welche bes. den Praktiker interessieren wird.

Die Abbildungen bestehen teils in farbigen teils in nichtkolorierten halbschematischen und auch natürlichen Bildern, welche sowohl nach Präparaten der Heidelberger wie Münchner Frauenklinik sowie Originalpräparate des Verf., zum kleineren Teile nach Abbildungen anderer Lehrbüaher von kundiger Hand verfertigt sind; die Ausführung darf, wenn auch der Farbenton bei den kolorierten hie und da etwas übertrieben und den natürlichen Verhältnissen nicht ganz entsprechend erscheint, doch im Grossen und Ganzen als eine recht gute bezeichnet werden. Einzelne kleinere Bemerkungen seien dem Ref. gestattet; denn sie thun, wie oben beim Texte, dem Werte des Ganzen durchaus keinen Abbruch. Auf Tafel IV Fig. 9 erscheint der Kopf etwas zu gross. Tafel VI soll den mikroskopischen Bau der Chorionzotte, wie auch der Decidua veranschaulichen; leider ist für die Chorionzotte noch immer

das alte Bild des einschichtigen Epithels dargestellt, während man doch (wie im Text richtig hervorgehoben wurde) an Zotten aus früherer Zeit deutlich die protoplasmatische Schicht des Syncytium mit seinem scharf tingierten Kerne von der blasseren ectodermalen Langhans'schen Zellschicht unterscheiden kann; es wäre sehr lehrreich, gerade bei dieser Betrachtung dem Leser Bilder von Chorionzotten aus früherer Zeit und solche der reifen Placenta vor Augen zu führen, um so den Unterschied zwischen embryonaler und fötaler Zotte zugleich zu zeigen. Bezüglich der Decidua dürfte ein Übersichtsbild über Decidua uterina in situ und ihre Schichten für das Verständnis nützlicher sein, da dabei auch das Verhalten der Drüsen berücksichtigt ist; es mag dabei vergleichsweise auf die ausgezeichnete Darstellung von Ruge, Leopold a. a. O. verwiesen sein. Auf Tafel 7, 8 und 9 findet sich die Schwangerschaft in früherer Zeit an Situspräparaten ausgezeichnet dargestellt; die drei Tafeln gehören zu den besten des Atlanten. Ebenso instruktiv erscheint die Darstellung des Austrittsmechanismus der placenta auf Tafel 15. Auf Tafel 91 ist die Bezeichnung 91 und 92 umzuändern entsprechend der Erklärung auf Seite 140. In der Textfigur Seite 141 ist von beginnendem Abort die Rede und trotzdem der Cervicalkanal als verstrichen gezeichnet, ein kleines Versehen, das sich wohl in späterer Auflage korrigieren lässt. Im Übrigen sind die meisten Tafeln übersichtlich, klar und z. T. mustergiltig ausgeführt.

Was schliesslich die Anordnung der Tafeln anlangt, so wäre es nach Ansicht des Ref. wohl praktischer und der klaren Übersicht dienlicher gewesen, im fortlaufenden Texte eine Reihe schematischer typischer Textabbildungen einzufügen, und, wie es in Bd. I (Atlas und Grundriss vom Geburtsakt etc.) geschehen ist, am Schlusse die einzelnen Tafeln mit gegenübergedruckten Erklärungen folgen zu lassen. Auf diese Weise würde der Atlas an Übersicht der Darstellung sehr gewinnen, während bei der jetzigen Anordnung des Textes an manchen Stellen geradezu verwirrend wirkt, wenn derselbe bald durch mehrere Erklärungen zu Tafeln, bald durch die Tafeln selbst immer wieder unterbrochen wird, und schliesslich an manchen Stellen Tafeln eingefügt sind (vgl. Tafel VI), die nicht direkt zum Texte passen. Das Studium des Textes wird auf diese Weise nur erschwert. — Bei der Beliebtheit, deren sich die Lehmann'schen Atlanten erfreuen, und der Rührigkeit des bekannten Verlegers, wird es ja nicht lange dauern, bis der vorliegenden Auflage eine 3. folgt; vielleicht finden die kleinen Verbesserungsvorschläge dabei Berücksichtigung.

Im Übrigen sei jedem, der sich im Bilde die Vorgänge in der Schwangerschaft, der Geburt und dem Wochenbette, sei es im physiologischen oder im pathologischen Zustande, vergegenwärtigen will, der vorliegende Atlas bestens empfohlen!

Prof. Walther, Giessen

Une chaire de médecine au XV. siècle. Un professeur à l'Université de Pavie de 1432 à 1472. Avec un fac-simile d'autographe et cinq gravures. Par le Dr. Henri und Maxime Ferrari. Paris 1900. Félix Alcan. 334 pp. 8°.

Diese französische Doktorthese zerfällt in 4 Abschnitte. Der erste, der gelungenste und wertvollste des Ganzen, enthält ausser eingehenden geschichtlichen Mitteilungen über die Universität von Pavia während des 15. Jahrhunderts eine gründliche und quellenmässige Darstellung des Lebensganges und der Leistungen eines ihrer angesehensten medizinischen Lehrers und Vertreters, des bekannten Matthaeus Ferrari de Gradibus, wofür dem Autor bisher unbekannt gebliebene, wichtige Dokumente, z. T. aus Familienarchiven zur Verfügung standen. Teil II (p. 68—184), eine Darstellung der Geschichte der Med. (Anatomie, Physiologie, Pathologie, med. Unterrichts und Bücherwesens) im Mittelalter ist nur nach sekundären Quellen und kompilatorisch, übrigens ohne Kenntnis und Verwertung der deutschen nicht kleinen Litteratur, meist in Anlehnung an Nicaisés Publikationen gearbeitet. Dem Ganzen künstlich aufgepfropft, ohne wirklichen inneren genetischen Zusammenhang mit dem Helden des Buches hätte dieser Teil 2 ohne Schaden für das Buch fortfallen können. Eine Erklärung für die von Ferrari de Gradibus vertretenen Richtungen und Anschauungen ist aus dieser Darstellung nicht zu erzielen. Dagegen sind Teil 3, die teilweise Reproduktion der „Consilia" (Consultations) in französischer Übersetzung und mit erklärenden Zusätzen, sowie Teil 4 von pag. 249—290, die vollständige Bibliographie der Arbeiten von Ferrari und die Litteraturübersicht enthaltend, gründlich und exakt gearbeitet. Als „pièces annexes" folgt zum Schluss noch eine Sammlung von Dokumenten und Belegen, z. T. aus dem Briefwechsel Ferrari's mit gelehrten Zeitgenossen, und verschiedenes andere, das als originelles, vorher noch nicht publiziertes Quellenmaterial grossen Wert besitzt. Die ganze Arbeit ist ausserordentlich fleissig, kostbar ausgestattet und verdient als Doktorthese jedenfalls unbedingte Anerkennung.

Prof. Pagel, Berlin.

B. Eyferth's einfachste Lebensformen des Tier- und Pflanzenreiches. Naturgeschichte der mikroskopischen Süsswasserbewohner. Dritte, vollständig neubearbeitete und vermehrte Auflage von Dr. Walther Schönichen und Dr. Alfred Kalberlah. Mit über 700 Abbildungen auf 16 Tafeln in Lichtdruck nach Zeichnungen von Dr. A. Kalberlah, Braunschweig 1900. Verlag von Benno Goeritz. VIII und 556 S. Preis 20 *M*.

Im Jahre 1877 erschien bei Haering in Braunschweig ein Büchlein von B. Eyferth: „Die mikroskopischen Süsswasserbewohner. Mit einer Lichtdrucktafel." Dadurch wurde dem hauptsächlich bei Wasseruntersuchungen vielfach empfundenen Bedürfnis nach einer Anleitung zur leichten Bestimmung der gefundenen Organismen in erwünschter Weise abgeholfen, sodass sich bereits im folgenden Jahre eine vergrösserte Bearbeitung und 1879 eine Ergänzung: „Schizophyten und Flagellaten" nötig machten. Auch eine weitere, bei Benno Goeritz 1886 erschienene Ausgabe wurde inzwischen völlig vergriffen. Die jetzt vorliegende, als „dritte" bezeichnete Auflage hat mit dem Eyferth'schen Buche nur noch den Namen des inzwischen verstorbenen Verfassers und den behandelten Gegenstand, sowie das Bestreben gemein, die unterdessen durch neuere Forschungen gewaltig angewachsene Stoffmenge dem Verständnisse des naturwissenschaftlich, aber nicht als Fachzoolog ausgebildeten Lesers nahezubringen. Es soll dieses Ziel zunächst durch neuangefertigte Tafeln, bei deren Herstellung der Verlag offenbar keine Kosten gescheut hat, sodann durch übersichtliche Anordnung, ferner durch sorgsam gearbeitete Schlüssel, endlich durch ein reichhaltiges, auch auf die Tafeln bezugnehmendes Register, sowie durch Verzeichnisse des *Inhalts* und der *Abbildungen* erreicht werden. Darstellung sowohl als Ausstattung kann man als mustergiltig für derartige Werke ansehen. Bei dem gewaltigen Umfange des botanischen, bakteriologischen und zoologischen Schrifttums unterblieb mit Recht die Anführung der dem nicht „Fachgelehrten" oft unzugänglichen Einzelschriften; dagegen werden die Hauptwerke, in denen man meist die Einzelabhandlungen verzeichnet findet, bei jedem Abschnitte aufgezählt.

Der Inhalt unterrichtet zunächst in dem „Vorworte", der „Einleitung", und einem „Rückblick" über allgemeine und besondere Litteraturgeschichte der einfachsten Lebewesen. Sodann entwirft die „Einführung" ein allgemeines Bild der Mikroorganismen und bietet Anleitung zu deren Auffindung und Behandlung bei der Forschung. Es folgt ein allgemeiner Schlüssel. Der Teil A. „Pflanzliche Organismen" umfasst Schizophytae (mit Bacteriaceae), Euphyceae und in Kürze: Fungi, Teil B. „Thierische Organismen": Protozoa und Rotatoria.

Jedem Arzte, welcher sich mit Süsswassergebilden beschäftigt und insbesondere mikroskopische Wasserbefunde zu beurteilen hat, dürfte fortan in dem neuen grossen Eyferth einen ebenso erwünschten Führer finden, als der alte kleine Eyferth einem vorhergehenden Geschlechte bei gleichartigen Arbeiten willkommen war. — Als Wunsch für eine vierte Auflage, die das Vorwort mit Recht erhofft, sei eine Erklärung der Gattungs- und Arten-Namen, etwa wie sie die Synopsis von Leunis und Senft giebt, ausgesprochen. Vielleicht liesse sich auch durch Wegfall der überflüssigen Titelblätter zwischen den Tafeln Raum gewinnen für die Aufnahme einiger höherer Thiere, denen man, wie Cyclops, Daphnia, Hydra u. a., bei Süsswasser-Untersuchungen häufig begegnet.

Helbig, Serkowitz.

Untersuchungen zur Naturlehre des Menschen und der Thiere. Begründet von Jac. Moleschott. Fortgesetzt von G. Colasanti und S. Fubini. XVI. Band, fünftes und sechstes Heft. Giessen 1899. Verlag von Emil Roth. Seite 417 bis 600. Preis 4 *M* 50 *δ*.

Dem (Reichs-Medizinal-Anzeiger 23. Jahrgang, No. 23 vom 11. November 1898, Seite 432) besprochenen 4. folgt das vorliegende Doppelheft, womit der 16. Band abschliesst. Von den zwölf Beiträgen behandelt der erste von F. Jacoangeli und A. Bonanni den „Einfluss der alkalischen Säuerlinge (Acqua Santa von Roma) auf den Stoffwechsel." Die Ergebnisse würden wesentlich gewinnen, wenn die Angaben über die Zusammensetzung des verwandten Wassers in der in Deutschland üblichen Weise umgerechnet und die Abweichungen von den früheren Analysen, z. B. von Commaille und Lambert (Schivardi, Guida alle acque minerali, Milano 1875) angeführt wären. Nicht einmal ein Vergleich mit der (Seite 421) angeführten Zusammensetzung der römischen acqua Marcia, die von den Versuchsmenschen vor und nach der acqua santa getrunken wurde, ist ohne umständliche Umrechnung thunlich. — Dieselben Verfasser suchen den „Grad der Assimilirbarkeit des Brotes zu bestimmen; diese Abhandlung scheint in mehrfacher Hinsicht beachtlich. Es fehlten nämlich bisher in Italien derartige Untersuchungen mit Brot. Es kommen aber dortselbst nicht nur andere Brotsorten in Frage, sondern es weicht auch die Lebensgewohnheit der dortigen Bevölkerung von der deutschen insbesondere beziehentlich des Biertrinkens ab. Die Verfasser fanden das Ganzbrot am schwersten assimilierbar und bestätigen Moleschott's Ausspruch: „Gebt die Kleie den Hühnern, sie geben sie euch als Eier und Fleisch wieder." —

Eine längere Abhandlung des Herausgebers G. Colasanti's und A. Bonanni's betrifft den nach Pankreasausschneidung auftretenden Harnzucker. — Weitere acht Beiträge behandeln die

dermalen lebhaft erörterte Sumpffieberentstehung. Zunächst macht B. Grassi in einer Mitteilung an die Akademie dei Lincei vom 2. Oktober und später in einer zweiten vom 6. November 1898 durch vergleichende Beobachtung des Vorkommens europäischer Culiciden es wahrscheinlich, dass der Träger der Malaria der Anopheles claviger, in Italien: Zanzarone genannt, sei, obwohl auch Culexarten, wie malariae und penicillaris, Malariaparasiten übertragen. — Nach einer unter dem 16. Oktober an dieselbe Akademie gesandten Mitteilung fand A. Dionisi ein dem menschlichen Quartanparasiten sehr ähnliches Gebilde im Blut des Miniopterus Schreibersii Kuhl, einer über die ganze östliche Erdhälfte verbreiteten Fledermaus, und nach einer weiteren Mitteilung auch bei Vespertilio murinus, während Vesperugo noctula Schreb. durch den endoglobulären Parasiten des ästivoautumnalen Fiebers anämisiert zu werden scheint. — Sodann folgt eine den Berichten der medizinischen Akademie zu Rom vom 15. November 1898 entnommene Abhandlung von A. Bignami, dem es gelang, bei einem gesunden Menschen an einer malariafreien Stelle, nämlich im Krankenhause S. Spirito zu Rom, durch Mosquito-Stiche Sumpffieber zu erzeugen. Zwei Abhandlungen von denselben Verfasser, sowie von Bastianelli und Grassi berichten über den Nachweis der Malariahalbmonde in Anopheles claviger. Die Kultur gelang in der Weise, dass der Moskito unmittelbar, nachdem er einen Malariakranken gestochen hatte, in den Brutofen mit 30° C. gebracht wurde. Auch fanden sich Zanzaronen aus Malariawohnungen infiziert, nicht aber solche aus Ställen. In einem Anhange besprechen Bignami und Bastianelli den Bau der Halbmondformen und der Geisselkörper. — A. Bonanni berichtet über Untersuchungen der Schwefelätherausscheidung bei vorwiegend amylaceenhaltiger Kost. Es ergab sich aus der im Harne ausgeschiedenen Menge von Schwefeläthern ein Anhaltspunkt für die Beurteilung der Fäulnisvorgänge im Darm.

Der reiche Inhalt des besprochenen Doppelheftes erscheint hinsichtlich der Beiträge zur Malariakunde, die zum ersten Male in deutscher Sprache veröffentlicht wurden, von hoher Wichtigkeit für eine brennende Tagesfrage und giebt ein beredtes Zeugnis für die ebenso emsige, wie erfolgreiche Thätigkeit der italienischen Physiologen. Helbig, Serkowitz.

Organoterapia von Emilio Rebuschini. Manuale Hoepli. Milano, Ulrico Hoepli 1899. 441 Seiten. Preis 3,50 Lire.

Überall im Ausland, besonders in Frankreich, England und Italien bringt man der Organsafttherapie mehr Interesse entgegen, als bei uns in Deutschland, wo man überhaupt allen Neuerungen und Fortschritten auf den verschiedensten Gebieten der Industrie und Wissenschaft mit Misstrauen zu begegnen pflegt, zumeist aus absoluter Unkenntniss der Dinge. Die Studien, die über die „innere Secretion“ in experimenteller und klinischer Hinsicht von vielen Seiten in allerjüngster Zeit angestellt worden sind, eröffnen einen ungeahnten Ausblick über den Stoffwechsel und die Auffassung der Lebensvorgänge im menschlichen Organismus, aus denen sich wieder wichtige Schlüsse bezüglich der Therapie ableiten lassen. Die Bedeutung der Organsafttherapie für die Heilkunde lässt sich auf Grund dieser Experimente und der zahllosen klinischen Erfahrungen nicht wegleugnen, wenngleich über einige wenige Einzelheiten die Akten noch nicht geschlossen sind. Zwar bleiben auch gelegentlich Misserfolge nicht aus, und die Hoffnungen, die man auf manches Präparat auf Grund theoretischer Erörterungen gesetzt hatte, erfüllten sich nicht, deswegen darf man aber nicht über die Methode einfach den Stab brechen und das Kind sozusagen mit dem Bade ausschütten. Ungläubige mögen sich zuvor erst in das Werkchen von Rebuschini vertiefen, ehe sie eie Urteil in der Sache abgeben. Denn meistens wird das abfällige Urteil, welches vielfach unsere deutschen Kollegen über die Organsafttherapie fällen, leider durch Ignoranz bedingt.

In geschickter, erschöpfender Zusammenstellung behandelt der Verfasser die verschiedenen Kapitel der Organsafttherapie. Er beginnt mit der Schilddrüsenbehandlung, die entsprechend der Bedeutung, die sie besitzt, und der darüber bereits existierenden Litteratur der Löwenanteil (Seite 1—185) in der Darstellung davonträgt. Daran schliesst sich die Behandlung mit Hodenflüssigkeit (Seite 186—222). In den weiteren Kapiteln werden die Behandlung mit Eierstocks- (Seite 223—256), Nieren- (S. 257—380), Nebennieren- (S. 281—325), Leber- (S. 326—338), Pankreas- (S. 339—371), Lungengewebe (S. 372—385), die hämopoietische Organotherapie (S. 386—401), die Behandlung mit Gehirn- und Nervengewebe (S. 402—416), mit Muskel- und Herzgewebe (S. 417—421) und schliesslich verschiedenes (Thymus, Gland. pituitaria, Prostata, Brustdrüse, Parotis, Corpus ciliare, Bronchialdrüsen, Nasenschleimhaut, Placenta und Lecithin) abgehandelt. Bei jedem Kapitel werden die einschlägigen Tierexperimente, die therapeutischen Versuche am Menschen mitgeteilt, das Facit gezogen und schliesslich noch die Bibliographie gegeben.

Das Werkchen ist in der rühmlichst bekannten Verlagsbuchhandlung Hoepli erschienen, die bis jetzt bereits über 600 derartige „Manuale“ hat erscheinen lassen. G. Buschan, Stettin.

Chirurgische Technik von Fr. v. Esmarch u. E. Kowalzig. Dritter und vierter Band: Operationen am Hals, Kopf und Rumpf. 3. verb. u. verm. Aufl. mit 368 Abbild. Kiel u. Leipzig. Verlag von Lypsius und Fischer. 1899. 8°. 458 S. 12 ℳ.

v. Esmarch's weltbekanntes Handbuch der kriegschirurgischen Technik, welches in erster Auflage in einem Bande erschien, erfuhr im Laufe der Jahre eine Erweiterung auf 2 Bände, zu denen sich, da das Buch nicht nur von Militär-, sondern auch von praktischen Ärzten vielfach benutzt wurde, um auch die Friedenschirurgie nicht unberücksichtigt zu lassen der vorliegende „Ergänzungsband zum Handbuch der Kriegschirurgischen Technik“, gesellte. Die Verfasser haben diesem Buche dasselbe Motto zu Grunde gelegt wie der „Kriegschirurgischen Technik“: kurz und bündig, d. h, sie schildern mittelst guter Abbildungen und mit wenigen Worten die Operationen. Das Werk, welches in zwei Auflagen bereits zahlreichen Ärzten in entscheidenden Momenten ein hilfreicher Mentor gewesen ist, wird diese Aufgabe auch in der 3. Auflage, in welcher den Fortschritten der Chirurgie überall Rechnung getragen ist, bestens erfüllen. Schill, Dresden.

Zur Besprechung in unserer Zeitschrift stehen schriftstellernden Abonnenten des „Reichs-Medizinal-Anzeigers“ nachstehende neu erschienene Bücher kostenfrei nach eigener Wahl zur Verfügung:

Cattaneo, dott. prof. Cesare, Parma, terapia delle malattie dell' infanzia (Manuali Hoepli). geb. — Griesbach, Prof. Dr. med. et phil H., in Mülhausen-Basel: physikalisch-chem. Propaedentik unter bes. Berücksichtigung der med. Wissenschaften II. 3. 10,00 — Jessner's dermatol. Vorträge Heft 1, des Haarschwunds Ursachen und Behandlung. 0,80 — Kehr, Prof. Dr. Hans, in Halberstadt: ü. Recidive nach Gallensteinoperationen. 1,20 — Kirch, Professor. Dr. Heinrich, in Prag: Entfettungskuren. 3,00 — Pragr, Dr. med.: Syphilis und Prostitution, 1,00 — Liebermeister, Prof. Dr. med. et phils. C., in Tübingen,: Grundriss der inneren Medizin für Aerzte und Studierende. geb. 8,00 — Lorenz' Taschen-Kalender für die Aerzte des deutschen Reiches auf das Jahr 1901 XIV. Jahrg. 2,00 — Schilling, kgl. Kr. Phsy. a. D. Dr. Fr., in Leipzig,: Steuerpflicht, Steuerdeklaration und Reklamation für Aerzte und Zahnärzte in allen deutschen Bundestaaten. 1,20.

Besprechung von Zeitungsbeiträgen.

Das Redressement schwererer Skoliosen. Von Dr. A. Schanz. S.-A. aus dem Archiv f. klin. Chirurgie. 61. Bd. Heft 4. S. unterscheidet bei der Behandlung schwerer Skoliosen zwei Abschnitte, erstens die — möglichst vollkommene — Redression der Deformität, zweitens die Bekämpfung des Deformierenden Prozesses. Er beginnt mit der Mobilisierung der Wirbelsäule in einem kräftigen Beely'schen Rahmen. Ist diese bis zur Streckung der Wirbelsäule gediehen, so fixiert er den Rumpf in der korrigierten Stellung durch einen vollständigen Rumpfgypsverband, den der Patient 12 Wochen zu tragen hat; in dieser Zeit wird der Verband mehrere Male gewechselt, um einerseits das Redressionsresultat zu vervollständigen, andererseits den Zustand der Haut zu kontrollieren.

Der zweite Teil der Behandlung wird durch Tragen eines Lederdrellkorsetts, Liegen im Gipsbett und Anwendung von Gymnastik, Massage usw. durchgeführt. Mehrere Krankengeschichten und Photographien führen die Resultate der Methode vor Augen.

Über den Nutzen und die Verwendung des Seeklimas, speziell des Nordseeklimas bei der Schwindsucht. Von Ide. Ther. Monatsh. 1899. Dezember.

Drei zum Bilde ausgesprochener Lungentuberkulose gehörige Dinge werden durch das Seeklima spezifisch beeinflusst: die Tuberkelbazillen, die katarrhalische Affektion der Lunge und die Schwäche des Gesamtorganismus. — Die Seeluft ist relativ rein von Tuberkelbazillen, zumal auf offener See und auf Inseln bei Seewind. Durch Ausathmung oder Auswurf von Kranken in ihre Umgebung gelangende Bazillen werden durch die starken Winde an der See leichter aus der Luft entfernt oder an Ort und Stelle durch die stärkere Besonnung, den höheren Feuchtigkeitsgehalt und Ozonreichtum der Seeluft leichter unschädlich gemacht, als auf dem Festlande. — Die grössere Dichtigkeit der Luft, die stärkere Respiration und ev. der hohe Ozongehalt der Luft erleichtern der kranken Lunge die Athmung. Der Blutumlauf in der Lunge wird gefördert durch die stärkere Ausdehnung der Lunge und die intensivere Thätigkeit des Herzens, die Blutfülle dagegen bei relativ kräftigem Herzen durch die Ableitung auf die Haut herabgesetzt

Bei grösserer Schwäche des Herzens kann jedoch die Blutfülle und damit die Gefahr der Blutungen zunehmen. Reinheit und Feuchtigkeit der Seeluft verringern den Auswurf, erleichtern die Expectoration. Die stärkere Lungenausdehnung an der See beseitigt durch Druck von Krankheitsprodukten erzeugte Komprimierungen und Verklebungen einzelner Lungenteile leichter als auf dem Festlande. — Im Allgemeinen erfährt der Stoffwechsel durch das Seeklima eine bedeutende Steigerung, welche durch Zunahme des Appetits, der roten Blutkörperchen und des Körpergewichts und frischeres Aussehen erkennbar ist. Für Tuberkulöse liegt die Gefahr nahe, dass die Stoffwechselanregung die Kräfte übersteigt, dass der darniederliegende Stoffansatz, das reizbare Nervensystem, das schwache Herz den an der See geforderten Leistungen nicht gewachsen sind. Das eigene Verhalten kann jedoch den Stoffwechsel bis zu gewissem Grade beherrschen, die Anforderungen an Herz und Nervensystem herabsetzen z. B. durch Fernhaltung des Windes, Umgebung mit schlechten Wärmeleitern u. a. Für Tuberkulöse dürften daher Liegekuren auf offener vor Wind geschützter Veranda an der See ebenso wie auf dem Festlande zu empfehlen sein. Das Seeklima wird so eine leichte Anregung und Belebung des Stoffwechsels bei gleichzeitiger Schonung des Herzens und Nervensystems und Vermeidung der Gefahren, welche in Lungenblutung, zu starkem Stoffumsatz, zu grosser Beanspruchung des Herzens und Überreizung des Nervensystems bestehen, bewirken.

v. Boltenstern, Bremen.

Einiges über die Riviera als Aufenthalt für Lungenkranke. S-A aus „Zeitschrift f. prakt. Aerzte" 14/1900.

Der als Badearzt in Bordighera wirkende Verfasser bekämpft die Vorliebe, welche jetzt die meisten Arzte für die Anstaltsbehandlung der Lungenschwinesüchtigen haben mit dem Hinweis auf die Fehler und Schäden mancher Anstalten und tritt entschieden für den Aufenthalt im freien Krrorte mit Behandlung vom „Arzte der Wahl" ein; an der Riviera empfiehlt er vor den weltberühmten Kurorten Nizza, Cannes etc. das weniger bekannte Bordighera wegen seiner Wind- und Staubfreiheit, seines milden Klimas, der prächtigen Umgebung und verschiedener anderer Vorzüge als geeignetsten Winteraufenthalt für Phthisiker.

Zur Ätiologie des praktischen Verlaufs der ersten Latenzperioden bei Syphilis. Von Dr. J. Broes von Dort in Rotterdam. Dermatologisches Centralblatt 1899 Nr. 9.

Der Verfasser beobachtete zwei Fälle, in denen 50, bezw. 51 Tage nach dem Coitus der syphilitische Primär-Affekt erschien und 110, bezw. 117 Tage nach diesem die ersten Sekundär-Erscheinungen auftraten. Diese waren nicht bedeutend und bestanden bei dem einem Patienten in einzelnen Schleimpapeln im Halse und zwei breiten Condylomen ad anum, bei dem zweiten in einem spezifischen Erythem am Palatum. Die langedauernde Latenz und der leichte Verlauf wird vom Verfasser darauf zurückgeführt, dass die beiden Väter, soweit man aus den Angaben der Söhne schliessen kann, ebenfalls Syphilis durchgemacht und so ihren Kindern eine relative Immunität verliehen haben.

Forchheimer, Würzburg.

Demodex und Acarus folliculorum und seine Beziehung zur Lidrandentzündung. Aus der Universitäts-Augenklinik in Giessen. Von Dr. K. Joers, Assistenzarzt. Deutsche Medizinische Wochenschrift 1899 Nr. 14.

Raehlmann hat eine sogen. Blepharitis acarica und Acarie geschildert, d. h. eine Lidrandentzündung, die durch den Acarus folliculorum bedingt ist. Der Verfasser hat nun eine Anzahl von Pat. untersucht und dabei gefunden, dass bei normalem Lidrand in nahezu $^2/_3$ aller Fälle der Parasit vorkam; ebensohäufig war sein Befund bei der Blepharitis acarica wie bei der Blepharitis squamosa, vorausgesetzt, dass die Entzündung längere Zeit vorher nicht behandelt war. Denn die Praecipitatsalbe und andere Mittel scheinen die Lebensdauer des Parasiten ungünstig zu beeinflussen. Verfasser schliesst aus seinen Untersuchungen, dass ein ursächlicher Zusammenhang zwischen dem Acarus folliculorum und gewissen Formen von Blepharitis nicht besteht. Er erkennt die Blepharitis acarica nicht als spezifische Lidrandentzündung an.

Forchheimer, Würzburg.

Behandlung des Ulcus ventriculi mit Eisenchloridwaschungen von Bourget. (Klinisch-therap. Wochensch. Nr. 34 1900.)

Prof. Bourget empfiehlt die Behandlung des Ulcus ventriculi mit Eisenchloridwaschungen. In allen Fällen, ob Haematemesis vorhanden oder nicht, verwendet er eine 2% Eisenchloridlösung, der er häufig ½% chlorsaures Kali hinzusetzt, in folgender Weise: Nachdem man zuvor mittelst Magenrohr den Mageninhalt ausgehebert und das Organ behufs Feststellung des Magensaftes und Säuremenge mit 100 cm^3 Wasser ausgewaschen hat, wird die erwähnte adstringierende Flüssigkeit partienweise zu 100 bis 150 cm^3 auf einmal eingeführt, und darauf jede Partie für sich durch Auspressung entleert. Dieses Verfahren wird solange wiederholt, bis 1 Liter Flüssigkeit durchpassiert ist. Vom letzten Reste werden 50—60 cm^3 im Magen gelassen und Patient wird auf die Bauchseite gelegt. Nach fünf Minuten wird ihm ein Glas warmer 2% Lösung von doppelkohlensaurem Natron behufs Füllung des im Magens zurückgebliebenen Eisens verabreicht.

Diese Prozedur wird jeden Tag vorgenommen. In dieser Weise wird fünf Tage nacheinander fortgefahren. Im allgemeinen hört dabei jede Blutung sofort auf, der Schmerz lässt nach und bisweilen nach 24—48 Stunden vollständig zum Schwinden gebracht. Was die Ernährung solcher Fälle betrifft, so hält Bourget den Wert der Nährklystiere für sehr problematisch. Er verwendet vielmehr bei Magengeschwüren als hauptsächliche Nahrung Milchreis, welcher den Vorteil hat, sehr nahrhaft und für die Magenschleimhaut wenig reizend zu sein. Derselbe wird durch mehrstündiges Kochen von 50 gr. Reis auf 1 Liter Milch und darauf folgendes Eindampfen auf dem Wasserbade bis zur dickbreiigen Konsistenz erhalten. Dieser Milchreis reizt nicht, absorbiert und bindet leicht die Salzsäure und besitzt ausserdem einen Nährwert, der bei gleichem Gewichte demjenigen des Kalbfleisches entspricht. Der Milchreis wird während der akuten Krankheit zuerst ohne Zucker, später, wenn die Vernarbung gesichert ist, mit Zucker oder mit Salz verabreicht. Zahlreiche Versuche zeigten, dass nicht nur bei den meisten an Hyperchlorhydrie Leidenden die Acidität bei Anwendung dieses Nährmittels auffallend reduziert wird, sondern auch bei Magengeschwüren häufig bis auf die Hälfte herabgesetzt wird. Man giebt davon 200—300 gr. zu den drei Mahlzeiten. Der Gebrauch von Alkalien ist unumgänglich. Die nötige Dosis wird aus der Gesammtmenge der im Magen nach einer Verdauung anwesenden Salzsäure festgestellt, dieselbe muss doppelt so gross sein als die vorgefundene Salzsäure. Die Alkalien sind in warmer, 3% nicht übersteigender Lösung 2—3 mal nach dem Essen zu verabreichen. Bei der beschriebenen Behandlung ist das einfache Magengeschwür eine der am schnellsten heilbaren Krankheiten. Es genügen schon 8—10 Tage, um die Hauptsymptome zum Schwinden zu bringen. Nach 15 Tagen konnten die Kranken bereits zur gemischten Kost übergehen.

Dr. Goldbaum, Wien.

IV) Nachrichten.

Bücherkunde, Sammelschriften, Geschichte.

— Der General-Vertreter der Dr. Bengué'schen Präparate (Dr. Bengué-Paris) H. Goetz in Frankfurt a. M. hat der Medizinal-Abteilung für das ostasiatische Expeditionskorps 100 Metall-Flaschen **Chloraethyl Bengué** und **Anestile Bengué**, welches in der kleinen Chirurgie etc. zu schmerzlosen Behandlungen etc. Verwendung findet, gratis zur Verfügung gestellt. Die Sendung ist bereits auf Veranlassung der Medizinal-Abteilung des Kriegsministeriums über Bremen zum Versand gekommen. —

— Die diesjährige **Wanderversammlung der südwestdeutschen Irrenärzte** wird am 3. und 4. November in Karlsruhe stattfinden.

— Am 13. September hat sich in Leipzig ein **Verband der Aerzte Deutschlands zur Wahrung ihrer wirtschaftlichen Interessen** konstituiert. Vorsitzender des Verbandes ist Dr. Hartmann, Leipzig. Gleichzeitig liegt ein Aufruf der Aerzte in Ludwigshafen a. Rh. vor, die auf den Hartmannschen Ideen fussend, einen Verein zum Schutze ärztlicher Interessen gegründet und haben sich an alle Aerzte Deutschlands zur Nachfolge wenden.

— In Senfftenberg in Böhmen, seinem Geburtsort,

starb Hofrat **Albert,** der berühmte Chirurg der Wiener Universität im Alter von 60 Jahren.

— Die med. Woche berichtet von einer neuen med. Fachschrift **„Krankenheil"** welche Her Siegmund Chiger, bekannt durch seine Arrangements von Ausstellungen, in Berlin herausgegeben und welche Berichte über alle neuen Erfindungen auf dem Gebiete der Krankenpflege bringen soll. Diese Zeitung ist mit einer Titelvignette versehen, welche uns veranlasst, dieses Blättchens Erwähnung zu thun, da es kaum etwas Geschmackloseres und Tacktloseres geben wird. Auf der Vignette reicht ein Heilgott einem im Bette liegenden Kranken den Labetrunk und dieser Heilgott trägt die Züge Geheimrat von Leydens. So etwas ist doch unerhört! Schlägt man das Blättchen auf, so findet man Leydens Porträt und einen Artikel über die Verdienste dieses Klinikers um die Krankenpflege. (W. f. Therapeut. Anz.)

— Auf dem diesjährigen **Congress der nordischen Ärzte in Kopenhagen,** welcher von den skandinavischen Ländern zahlreich beschickt war, wurde der Vorschlag gemacht, dass die im Nordisk medicinsk Archiv veröffentlichten Berichte künftig in Deutscher Sprache gedruckt werden sollen. Dieser Vorschlag wurde damit begründet, dass man die Erfahrung gemacht habe, dass die medizinischen Abhandlungen, in französischer oder englischer Sprache gedruckt, mehr oder weniger unbeachtet bleiben, während die in deutschen Zeitschriften gedruckten Abhandlungen viel häufiger angeführt und zur Beurteilung herangezogen werden. Es würde somit die deutsche Sprache sich am besten eignen, dem Auslande den Zugang zu der skandinavischen Wissenschaft zu erleichtern. Der nächste Kongress skandinavischer Ärzte wird 1902 in Helsingford unter dem Vorsitz Prof. Runeberg's stattfinden. (St. Petersb. W.)

Gesundheitliches.

— **Wiesbaden.** Wiesbaden gehört zu denjenigen Kur- und Fremdenstädten, in welchen das Kurleben das ganze Jahr über nicht erstirbt. Neigt die Sommersaison ihrem Ende zu, so beginnt — gewissermassen als Übergang zu der reich belebten Wintersaison — das Herbstkurleben in dieser bevorzugten Stadt. Nach wie vor sind die Kurpromenaden belebt, während die Kurkonzerte und alle vielgestaltigen anderen Unterhaltungen fortdauern. Besonders ist es die **Traubenkur,** die — vor Jahren von der Kurdirektion in's Leben gerufen — zahlreiche Gäste hier vereinigt, darunter viele, welche aus Seebädern kommend, noch hier eine Nachkur gebrauchen.

— Über die **Gesundheitspflege in den Berliner Barbierstuben** finden zur Zeit zwischen der Sanitätsabteilung des Polizeipräsidiums und den Vorständen der Barbier- und Friseur-Innungen Verhandlungen statt. Der Dermatologe Dr. Blaschko und Herren vom Polizeipräsidium haben in den Vorbereitungen eine Reihe von Forderungen und hygienischen Bestimmungen aufgestellt, deren einheitliche Durchführung und Überwachung zur Vermeidung von Ansteckungsgefahr für notwendig gehalten wird. Sie betreffen den Gebrauch der Servietten und Seifennäpfe, die Reinigung der Bürsten, Haarschneidemaschinen usw. Die Vertreter der Innungen haben, unter Anerkennung der Berechtigung eines grossen Teiles dieser Forderungen, darauf hingewiesen, welchen Schwierigkeiten eine polizeiliche Überwachung der Barbierstuben begegnen würde, und sich dafür erboten, die Innungsmitglieder zur Beachtung der zu vereinbarenden Bestimmungen zu verpflichten. Ob vom Erlass einer Polizeiverordnung, die ursprünglich geplant war, Abstand genommen werden wird, steht noch dahin. (Allgem. med. Centr.-Ztg.)

— Folgender **Erlass der Regierung in Potsdam** an die Orts- und Kreisschulinspektoren, Schuldeputationen u. die Schulvorstände verdient allgemeine Beachtung und Nachahmung: Es erscheint notwendig, dass auch seitens der Schule der Zahnhygiene grössere Aufmerksamkeit als bisher zugewendet wird. Wir ersuchen daher die Schulbehörden dafür Sorge zu tragen, dass bei dem naturkundigen Unterricht regelmässig auf die hohe Bedeutung einer vernunftmässigen Zahn- und Mundpflege, namentlich auch schon soweit die Verhütung von Erkrankungen in Betracht kommt, nachdrücklich hingewiesen und den Schülern die erforderliche Anleitung gegeben wird.

— Die Versuche **automatisch wirksame Mittel** zur Reinigung der Luft in bewohnten Räumen zu finden, sind bislang ohne entscheidende Erfolg geblieben. Jetzt hat Prof. Desgrez-Paris eine neue Idee benutzt, die durch ihre Einfachheit Vertrauen erweckt. Er benutzt Natrium superxyd, $Na_2\ O_2$, das in Berührung mit Wasser sich teilweise in Na OH und freien Sauerstoff zersetzt. Das entstehende Aetznatron wirkt dann in gleicher Zeit durch Kohlendioxydbindung luftreinigend, wie der frei werdende Sauerstoff luftverbessernd wirkt. Durch geeignete Regulier-vorrichtungen erscheint es möglich mit dieser Einrichtung etwas Brauchbares zu erreichen. (Medic. Woche.)

Krankheiten.

— Veranlasst durch die Arbeiten von Neisser, welcher als ausgezeichnetes Antigonorrhoicum das **Protargol** empfiehlt, studierte Dr. Max Joseph (Berlin) die Verwendung des Protargols als Prophylacticum anschliessend an die Versuche von Frank.

Joseph (Deutsche Praxis N. 23, 1899) glaubt mit Wahrscheinlichkeit sagen zu können, dass eine zweiproz. Protargol - Glycerinlösung ein einigermassen sicheres Prophylacticum gegen die Gonorrhoe ist. Er führt einen von ihm genau beobachteten Fall an, wo ein Herr nach einem Coitus mit einer gonorrhoischen Person nach Benutzung der Protargol-Schutztropfen von einer Infection verschont blieb. Wenn auch durch diesen einen Fall kein absoluter Beweis für die Wirksamkeit des Schutzmittels erbracht ist, so liegt doch besonders hier die grösste Wahrscheinlichkeit vor, dass die prophylaktische Wirksamkeit des Protargols eine recht bedeutende ist.

— **Cocain gegen den Brechreiz während einer Bandwurmkur** empfiehlt Flesch. Manche Aushelmintica haben den Nachteil den Magen zu reizen und Brechneigung hervorzurufen, namentlich Extrakt Filicis und die Granatwurzel. Manche Kur wird durch eintretendes Brechen abgebrochen. Folgende Formel wendet Fl. an: Cocain hydrochlor. 0,15, Extrakt Belladonn. 0,2, Aq. Vallviau 10,0, davon bei Brechreiz mehere Tropfen. (Centr. f. d. ges. Therapie.)

— Die **Erholungsstätte vom roten Kreuz,** welche in diesem Sommer, wie wir berichteten, in der Jungfernhaide bei Berlin eröffnet wurde, ist am 1. Oktober für dieses Jahr geschlossen worden. Nach einer Notiz der Med. Woche ist der Versuch, diese neue Art der Krankenhauspflege durchzuführen, erfreulicher Weise als durchaus gelungen zu betrachten. Im Laufe des Winters soll von zuständiger Seite über die bisherige Wirksamkeit der Erholungsstätte eingehend Bericht erstattet werden.

Krankenverpflegung, Krankenbehandlung.

— Ein neues Verfahren zur Füllung der **Injektionsspritzen mit Heilserum** empfiehlt Dr. Zweiböhmer (D. Med. Woche 1900, 35). Bei dem Bemühen, das Heilserum vollständig einzusaugen muss man die Spitze bis auf den Boden des Fläschchens bringen. Dabei leidet naturgemäss oft die Schärfe Schaden. Er rät deshalb folgende Methode: Man saugt in die Spritze einige ccm Luft und sticht dann die Kanüle soweit durch die Mitte des Korkes, dass im Fläschchenhals die Kanülenspitze mit ihrer Öffnung sichtbar wird; jetzt drückt man von der in der Spritze befindlichen Luft etwas in das Fläschchen hinein, dreht dasselbe um und kann nunmehr die unter erhöhtem Druck auf dem Kork stehende Flüssigkeit leicht und vollkommen aspirieren. Mit den den Serumspritzen beiliegenden Kanülen gelingt das Verfahren ausnahmslos.

— **Die Behandlung der Blattern durch Salol** von John Biernacki, M. D., und P. Napier Jones, M. R. C. S., L. R. C. P. Das Salol wurde schon früher bei Variola zur Stillung der Diarrhoen angewendet.

Erst kürzlich hat Dr. Charles Begg darauf hingewiesen, dass das Mittel auch im stande ist, die Entwicklung des Exanthems im vesikulösen Stadium aufzuhalten, und dass nur spärliche Pusteln auftreten, wenn man das Salol in einer Dosis von 4 gr pro die verabreicht. Weiter betont Begg, dass bei mit Salol behandelten Fällen die Reizung der Haut, welche bei Blattern ein besonders schweres Krankheitsbild erzeugt, in Wegfall kommt. Wenn das Salol die Pustelbildung verhindert, so ist auch zu erwarten, dass das sekundäre, so oft zum Tode führende Fieber, welches durch die Resorption von Toxinen aus dem Pustelinhalt zustande kommt, bekämpft wird. Ein weiterer Vorteil der Verhinderung der Pustelbildung durch Salol ist der Wegfall ausgebreiteter Narben. Selbst wenn die Wirkung des Salols auf die Verhütung des unerträglichen Juckreizes beschränkt bliebe, wäre viel gewonnen.

Die Verfasser haben die Begg'schen Salol-Behandlung bei einer grösseren Anzahl von Pockenfällen im Dagenham-Hospital adoptiert. Wie Dr. Begg selbst betonte, machte sich eine Prüfung seiner Resultate auch deshalb notwendig, weil seine Patienten in China behandelt wurden und der grosse Unterschied der Örtlichkeit möglicherweise eine Änderung in dem Charakter der Krankheit in sich schliessen konnte.

Die Erfahrungen der Autoren haben die Berichte Begg's bestätigt. Das Salol kann thatsächlich die allgemeine Vereiterung verhüten und hat eine teilweise koupierende Wirkung auf dem Verlauf der Variola, sofern es bald nach Beginn der Vereiterung genommen wird. In Dosen von 0,7 bis 1 gr. alle 4 Stunden verhindert es die Eiterung fast ausnahmslos. Die Entzündung der Haut ist leicht und der Juckreiz selbst bei konfluierenden Fällen nicht vorhanden. Unangenehmer Geruch fast nie vorhanden. Narbenbildung unbedeutend und fehlt häufig ganz. Die bemerkenswerteste Wirkung des Salols ist diejenige auf das Fieber. Bei der Salolbehandlung muss wie immer bei Salol auf genügende Diurese geachtet werden.

Diese Resultate scheinen uns eine grosse Ähnlichkeit zu haben mit denjenigen, die durch das Roth-Licht-Verfahren erreicht werden.

— Von dem **Deutschen Pflegehaus in Nizza** einer Schöpfung des unter dem Protektorat der Kaiserin stehenden Zweigvereines des vaterländischen Frauenvereines in Berlin, liegt der XVIII. Jahresbericht vor. Das Pflegehaus hat auch diesmal eine segensreiche Thätigkeit entfaltet, in dem es minderbemittelten, eines Winteraufenthaltes im Süden bedürfenden Landsleuten zu verhältnismässig billigen Preisen Aufnahme und gute Verpflegung gewährte. Die letztere wird nach wie vor durch den bekannten Kreuznacher Badearzt Dr. Bardach, der während der Wintersaison jetzt in Monte Carlo thätig ist, von dort aus geleitet. Aufnahmegesuche für die bevorstehende Wintersaison sind möglichst bald an die Präsidentin des Zweigvereines Frau v. Zelewski-Deuzen in Lauenburg-Pommern zu richten.

— **Über Erteilung ärztlicher Gutachten über neuerfundene Arzneimittel** sprach auf der 72. Versammlung der Gesellschaft deutscher Naturforscher und Aerzte in Bonn am 20. September 1900 Dr. W. His jun. aus Leipzig. Die Versammlung nahm einstimmig folgende vom Berichterstatter aufgestellten Leitsätze an: a) Die Regelung der Beziehungen zwischen Industrie, pharmakologischen Instituten und ärztlichen Gutachten durch ein zu gründendes Centralinstitut ist wünschenswert. b) 1. Die Abgabe ärztlicher Atteste und Gutachten direkt an die Industriellen darf nur zu deren persönlicher Information, niemals aber zu dem Rechte der Publikation erfolgen. 2. Die Empfehlung neuer Heil- und Nährpräparate durch Aerzte in der Laienpresse ist unzulässig. 3. Bei der Begutachtung neuer Mittel ist grössere Zurückhaltung dringend zu wünschen. Die Veröffentlichung derselben ist ausschliesslich in der medizinischen Fachpresse zulässig. 4. Die Veröffentlichungen in der medizinischen Presse sind, soweit gesetzlich möglich, gegen Nachdruck zu Reklamezwecken zu schützen. 5. Die Forderung und Annahme von Honorar für ärztliche Atteste, Gutachten und Publikationen über neue Mittel ist unzulässig. 6. Aerzte, deren Erfindungen durch Industrielle ausgebeutet werden, sind für die Form der Reklame verantwortlich.

(Aerzt. Corresp. Blatt).

Standes- und Berufs-Angelegenheiten.

— **Der ärztliche Ehrengerichtshof**, der durch das Gesetz vom 25. November 1899 ins Leben gerufen ist, hat am letzten Sonabend unter der Leitung seines Vorsitzenden, des Dirigenten der Medizinalabteilung, Geheimen Oberregierungsrates Dr. Förster in dem Sitzungssaale des Kultusministeriums seine erste Sitzung abgehalten. Zu Beginn der Sitzung nahm der Vorsitzende Veranlassung, auf den grossen Fortschritt, welchen das Gesetz *über die ärztlichen Ehrengerichte* vom 25. November 1899 und seine Institutionen für den ärztlichen Stand und seine Angehörigen bedeuten, hinzuweisen und daran den Wunsch zu knüpfen, dass die Rechtsprechung des Ehrengerichtshofes mit den Verhältnissen des praktischen Lebens stets in lebendigem Zusammenhange sich halten und ebenso der Bedeutung und Interessen des ärztlichen Berufes, wie auch den Anforderungen, welche die Entwicklung der modernen sozialen und wirtschaftlichen Verhältnisse bedingt, gebührend Rechnung tragen möge. Die fortdauernde Fühlung mit der Praxis sei die beste Gewähr gegen die Gefahr einer theoretisch-doktrinären Behandlung. Demnächst wurden die Mitglieder durch den Vorsitzenden auf die unparteiische und gewissenhafte Erfüllung ihren Obliegenheiten durch Handschlag an Eidesstatt verpflichtet und im Anschluss hieran die bisher eingegangenen Sachen zur geschäftlichen Erledigung gebracht. Bemerkt wird, dass der ärztliche Ehrengerichtshof nach dem Gesetze ausser dem Vorsitzenden aus sechs ärztlichen Mitgliedern besteht, von welchen zwei von dem Könige und vier von dem Aerztekammerausschuss ernannt werden. Zur Zeit sind Geh. San.-Rat Lent-Köln,

Geh. San.-Rat Bartels-Berlin, San.-Rat Witte-Berlin, San.-Rat Körner-Breslau, Professor Lölker-Bochum und Dr. med. Lievin-Danzig die ärztlichen Mitglieder des Ehrengerichtshofes, welchen für Fälle der Behinderung ebensoviel Stellvertreter (ebenfalls Aerzte) zugeordnet sind.

— Durch die Tagesblätter geht eine Meldung, die nicht verfehlen dürfte, in ärztlichen Kreisen Aufsehen zu erregen. Schon vor einiger Zeit war gemeldet, dass das Polizeipräsidium beabsichtige, eine **Ärztin Dr. med. Agnes Hacker als Untersuchungsärztin** bei der Sittenpolizei anzustellen und zu diesem Ende solle der in der Scheiz appropierten Dame nachträglich die reichsdeutsche Approbation ohne Examen verliehen werden. Da dieses aber bekanntlich nur auf Grund hervorragender wissenschaftlicher Leistungen geschehen kann, so unterblieb die ganze Sache vorerst. Jetzt ist in den Tagesblättern zu lesen, dass Frln. Dr. Hacker bei der Berliner Sittenpolizei für die Untersuchung der erstmalig lahaftierten als Arzt angestellt ist. Die weitere Erörterung war zweckmässig bis zum Bekanntwerden der genauen Einzelheiten verschoben. (Allg. med. Centr.-Z.).

Personalien, Universitätsnachrichten, offene Stellen und Anzeigen.

Personalien und Universitäts-Nachrichten.

Niedergelassen haben sich die Herrn DDr.: *Zink*, Wilh., in Amerdingen; *Hermann*, in Bonn; *Gläser*, G., in Breslau; *Lehrmann* in Dommau; *Thiergardt* in Guben; *Fürst*, Karl Alfrnd Ed., in Heidingfeld; *Jacob*, in Horstenmark; *Borchardt*, Josef, *Sokolowski*, und *Steltner*, Paul, in Königsberg; *Jürgens* in Lintorf; *Hotzmann* in Malstatt-Burbash; *Schneider*, Rud., Augentrzt, in München; *Linse* in Norderney; *Weber* in Obernzell; *Riedel* in Reichenbach; *Karges*, Johannes, in Rossdorf; *Wolff*, Heinr., in Seidorf; *Blumenthal*, Julius, in Würzkurg ferner die prakt. Aerzte: *Eden*, in Karlshof; *Hauk*, in Warmbrunn; und Zahnarzt Paul *Freudenthal* in Leipzig, Wintergartenstrasse 8.

Verliehen wurde den Herren Med.-Räten DDr.: H. B. O. W. *Barnick* in Frankfurt a. O., Kr.-Phys. A. K. *Gürtler* in Hannover, Arthur *Schmidt* in Liegnitz, Direktor *Gerlach* in Marienthal der Charakter als Geh. Medizinalrat und dem Herrn San.-R. Dr. H. *Hennigson* in Oschersleben der Charakter als Geh. Sanitätsrat.

Ernannt wurden die Herren DDr.: San.-R. Jos. *Schlecht* in Trier zum Reg.- u. Med.-R.; Frz. Xav. *Pickl* in Eichstätt zum Landgerichtsarzt; Karl *Schirmer* in Hofheim und Nicol. *Kienningers* in Sonthofen zu Bezirksärzten I. Klasse; Med.-R. Dr. Ernst *Scheuerlen* in Stuttgart Stabsarzt à la suite zum Oberstabsarzt; die Oberärzte Adolf *Klett* in Ludwigsburg und *Loos* in Ulm zu Stabs- u. Rat-Aerzten.

Versetzt wurden die Herren DDr.: Wilh. *Wetzel*, Landgerichtsarzt, von Schweinfurt nach München; Stabsarzt H. J. Fr. *Grosser* von Lauban nach Brieg; die Oberärzte *Dreger* von Weingarten, *Helber* von Strassburg i. E., Gust. *Leipprand* von Ludwigsburg sämmtlich nach Ulm und Ass.-Arzt *Götz* von Heilbronn nach Strassburg i. E.

Verzogen sind die Herren DDr.: *Platz* von Alt-Ruppin nach Neu-Ruppin; *Rappaport* von Barmen nach Celle; Eugen *Arendt*, Paul *Gottlieb*, J. *Perl* nach Charlottenburg, Karl *Ruppin* nach Schöneberg, Otto *Stulz* nach Wittlich, Joh. *Szcepanski* nach Gross-Wolka, sämtlich von Berlin; Karl Emil *Netter* von Bremen nach Schledehausen; *Dömo* von Büsbach nach Düsseldorf; R. K. L. *Wagner* von Chemnitz nach Stralsund; Konrad *Wurst* von Gleiwitz nach Hannover; *Wachsen* von Gramsdorf nach Britz; *Lewerenz* und *Möller* von Greifswald nach Stettin; *Machtzum* von Grossförste nach Eberswelde; Max *Paul* von Hamburg nach Berlin; Wilhelm *Pflanz* von Ketzin nach Adlershof; *Bongartz* von Kiel nach Barmen; San.-R. O. *Bröer* nach Breslau, *Schreiber* nach Schrimm, beide von Königsberg i. Pr.; A. W. v. *Gizycki* von Kowanowko nach Grossenhain; *Fliedner* von Kückenmühle auf Reisen; J. K. *Haferkorn*, Stabsarzt unbekannt, Rudolf *Laudenheimer* nach Giessen, Jacob *Piegand* unbekannt, A. A. *Schippan* nach China; O. *Siemeon* unbekannt, Wilh. *Teichmüller* nach Lubin, sämtlich von Leipzig; Ernst *Bloch* von Leubus nach Hertzberge-Lichtenberg; Johann *Meyer* von Luisenthal nach Wittmund; Walther *Kurths* von Marktleuten nach Thiersheim; O. *Mühlhaus* von München-Gladbach nach Berlin; *Morschbach* von Obernjesa nach Lichtenberg bei Berlin; Fritz *Seiderer* von Obernzell b. Passau nach Murnau; Georg *Hauffe* von Posen nach Birkenwerder; Wilh. *Becker* von Reideburg unbekannt; *Grabley* von Rostock nach Woltersdorf; Hermann *Schütz* von St. Vincenz nach Gmünd; Wilh. *Behrens* von Satrup nach Eutin; Joh. *Rauhut* von Scheibe nach Ebersdorf; Frz. *Castner* von Schubin nach Bunzlau; O. *Schrock* von Schwentainen nach Kruschwitz; G. *Wörlein* von Somerhausen unbekannt; W. R. H. *Heinecke* nach Mittenwald, Ad. *Könitzer* nach Eisenach, beide von Stettin; Franz *Baumann* von Stettin nach Nagold; Alb. *Esser* von Sulzbach nach Malstatt-Burbach; W. A. *Engelmann* von Thiers-

Bad Wildungen

für Harnleidende jeder Art. [2474

Georg Victorquelle und **Helenenquelle** erhalten Aerzte **für den eigenen Gebrauch** zum Selbstkostenpreise.

Fürstliche Wildunger Mineralquellen, A.-G.

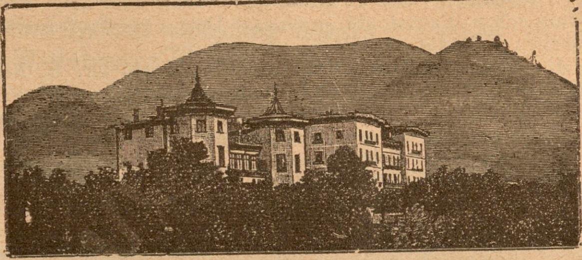

Dr. Römplers Sanatorium f. Lungenkranke

zu **Görbersdorf** in Schlesien, seit 1875 unter der ärztlichen Leitung **Dr. Römpler's.**

Sommer- und Winterkur.

Therapie den neuesten klinischen Erfahrungen entsprechend.

Specialbehandlung für **Kehlkopf-, Nasen- und Ohrenleiden.** [2435

Kurhaus und **Villen** mit besten hygienischen Einrichtungen. Hochdruckwasserleitung, Wasserheizung, elektrische Beleuchtung, Wintergarten, Douchen und Bäder, Colonnaden und Wandelbahn inmitten des Anstaltsparkes. Terrain 368 Morgen mit 115 Morgen Wald.

Windgeschützte grosse **Liegehalle** zur **Freiluftkur** in direkter Verbindung mit dem Kurhause.

Bahnstationen: Friedland Bez. Breslau Linie Breslau—Prag 4 Kilometer von Görbersdorf entfernt. Dittersbach Schl. Gebirgsbahn 14 Kilometer von Görbersdorf entfernt Linie Berlin—Glatz.

Durchgangswagen: Berlin—Görlitz ab Görlitzer Bahnhof. Illurtrirt. **Album** und **Prospekt** durch

Dr. Römpler, dir. Arzt.

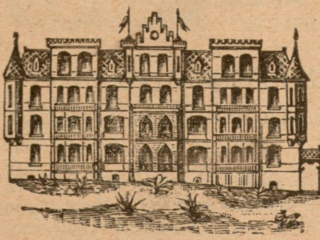

Bad Nauheim.

Curanstalt Lindenhof

Kranken- und Reconvalescentenheim in der Nähe des Parks und der Bäder. Personal in Krankepflege ausgebildet. [2305

Besondere Berücksichtigung der Diät-

Personenaufzug. — Ständige Nachtwache.

Prospekte auf Verlangen.

Dr. Wachenfeld.

heim nach Bad Steben; Ludw. *Lochner* von Thiersheim nach Schöllnach; Otto *Kleider* von Leipzig nach Döbeln; *Helmbrecht* von Ulfingen nach Klarenbach; Hans *Klix* von Warnemünde auf Reisen; Bernh. Ph. *Geiger* von Wieck nach Lorsch in Hessen; E. R. *Koch* von Wietzendorf nach Neetze; *Zenses* von Wolfsittard nach München-Gladbach; *Gorhold* von Würzburg nach Britz; Walter *Hausmann* von Zittau unbekannt; sowie die prakt. Aerzte *Dilger* von Leipzig nach Mühlheim a. R.; *Schindler* von Nassiedel nach Friedland; M. C. F. *Zeller* von Oranienburg nach Löwenberg; *Brenning* von Trebin nach Stettin.

Berichtigung. Herr Dr. F. *Hohmann* ist nicht wie in Nr. 20 gemeldet nach Ziegenhain, sondern nach Neukirchen Kr. Ziegenhain verzogen.

Es wohnen jetzt die Herren DDr.: Prof. Dr. Ernst *Fränkel* Göthestrasse 24; Privatdozent Ludw. *Mann* Alte Taschenstrasse 24 I.; Heinr. *Sachs*, Gartenstrasse 66 I.; und Walter *Stempel* Sadowstrasse 52, sämmtlich in Breslau.

Verabschiedet auf eigenes Ersuchen wurden die Herren DD.: Bez.-Arzt Aug. *Leopolder* in Eggenfelden; Bez.-Arzt Peter *Sitzberger* in Griesbach.

Gestorben sind di. Herren DDr.: J. K. W. *Köthe* in Auf der Höhe; Edm. *Breidenbach* in Benrath; Generalarzt a. D. Wilhelm *Lendel* in Berlin; Hch. *Schmidt* in Elberfeld; Oberstabsarzt a. D. Fr. Alb. *Badstübner* in Glatz: Professor Direktor Dr. R. G. *Arndt* in Greifswsld; A. v. *Chelstowski* in Grosstabarz; Med.-R. Bez.-R. a. D. Emil *Fischer* in Mannheim; Arth. *Fenkner* in Osterode a. H.; Gust. *Nebe* in Rossleben; Jul. *Heckel* in Rothenburg a. T.; Joh. *Dicenta* in Schwäb. Hall; Ernst *Dommasch* in Seckenburg; Oberstarbsarzt a. D. P. G. *Ruprecht* in Spandau; Franz *Gleich* in Sprottau; V. H. A. *Zachariä* in Wildemann; und prakt. Arzt Alb. *Dammann* in Blankenburg a. H.

— Athen. Dr. N. S. Alivisatos wurde zum a. o. Professor der chirurgischen Pathologie ernannt. Der a. o. Professor an der medizinischen Fakultät Dr. Rallis ist gestorben.

— Bologna. Der Privatdozent zu Turin Dr. B. Nigrisoli habilitierte sich für Chirurgie und operative Medizin.

— Budapest. Die Privatdozent Dr. A. v. Koranyi und Emil v. Grosz wurden zu a. o. Professoren ernannt.

— Charkow. Privatdozent Dr. Sokoloff wurde zum Prof. der chirurgischen Pathologie ernannt.

— Constantinopel. Dr. R. Sarell, Professor der chirurgischen Klinik ist gestorben.

— Erlangen. Der bisherige ausserordentliche Professor an der Universität München, Hofrat Dr. J. Nep. Oeller, ist zum ord. Professor und Direktor der Augenklinik hierselbst ernannt worden.

— Freiburg i. Br. Den charakterisirten a. o. Professoren an der hiesigen Universität Dr. Emil Bloch, Dr. Gustav Killian u. Franz Keibel wurden etatsmässigen Amtsstellen von a. o. Professoren an der Hochschule übertragen.

— Genua. Privatdozent Dr. G. Strazza habilitierte sich für Oto-Rhino-Laryngologie.

— Leiden. Der pathologische Anotom Prof. Siegenbeek van Heukelom ist im Alter von 50 Jahren am 10. Oktober verstorben.

— Philadelphia. Der Professor der Medizin Dr. J. M. Costa ist gestorben.

— Rostok. Professor Carre, Direktor der chirurgischen Klinik ist zum Geh. Med.-Rat ernannt worden.

— St. Petersburg. Dr. E. Kotjar, Privatdozent der Pharmakologie, ist gestorben.

Offene Stellen.

Bernburg. Assistenzarzt für das Kreiskrankenhaus zu Bernburg gesucht. 400 M und freie Station. Meldungen mit Zeugnissen an den dirig. Arzt Sanitätsrat Dr. Hagemann.

Dziekanka. **Assistenzarzt** für die Prov.-Irrenanstalt. 1500 M und freie Station. Meldungen an die Direktion.

Die

2. Assistenzarztstelle

an der psychiatrischen Klinik und Irrenanstalt **Gelsheim bei Rostok** ist sofort zu besetzen. [2527

Görbersdorf i. Sch. Noch **zwei Assist.-Aerzte** für die Dr. Brehmer'sche Heilanstalt zu sofortigem Antritt gesucht. Meldungen an die Verwaltung.

Kleinen i. Meckl. Jung christl. Arzt als **Assistenzarzt** an Dr Steyerthals Wasserheilanstalt für sofort gesucht. Meldungen an Herrn Dr. med. Steyerthal. 100 Mark monatlich und freie Station.

„APENTA"
Das Beste
Ofener Bitterwasser.

Bericht

aus der Klinik des

Geheimraths Professor Gerhardt.

„Die Resorption der stickstoffhaltigen Körper war eine ausreichende und die Verminderung während der Hauptperiode Angesichts der abführenden Eigenschaft des **Apenta** Wassers eine unerhebliche."

„Die Verwerthung des mit der Nahrung zugeführten Fettes war etwa so, wie wir sie bei einem Gesunden hätten erwarten können. Die Verminderung während der Brunnenperiode muss als geringfügig bezeichnet werden."

„Wie hiernach—unter Berücksichtigung der consumirten Nahrung und ihres Calorienwerthes—zu erwarten, war die Stoffzufuhr eine durchaus hinreichende. Das geht auch aus dem positiven Ausfall der Stickstoffbilanz hervor."

„Es ist somit in unserem Falle gelungen, **eine Fetteinschmelzung des Körpers ohne Schädigung des Eiweissbestandes zu erzielen.** Fügen wir noch hinzu, dass das Befinden der Patienten in keiner Weise litt, so kann der Verlauf der Cur als ein zufriedenstellender bezeichnet werden."

„Berliner Klinische Wochenschrift", 22. März 1897.

„Es ermöglicht die Constanz des Apenta Wassers nicht nur eine vorübergehende Darreichung als Abführmittel, sondern ein derartig brauchbares Wasser ist für längere Trinkcuren zur Regulirung des Stoffwechsels bei den verschiedenartigsten Erkrankungen, bei Fettleibigkeit, chronischen Obstipationen, Stauungen im Pfortadersystem, Hämorrhoidalleiden als besonders geeignet zu empfehlen."

Geheimrath Prof. Oscar Liebreich, Berlin,
„Therapeutische Monatshefte", Juni 1896.

Eigenthümerin und Brunnendirection
„APENTA" ACTIEN-GESELLSCHAFT, BUDAPEST, UNGARN.

2336

Käuflich bei allen Apothekern, Drogisten und Mineralwasser-Händlern.

☞ **Analyse und Proben auf Anforderung von dem Herrn Samuel Ritter in Leipzig.** ☜

Oberhausen. III. Assistenzarzt für das evangel. Krankenhaus für sofort. Freie Station und 400 Mark. Meldungen an Herrn Dr. Schulze-Berge.

Oberkaufungen bei Kassel. Assistent zum 1. Dezember für die Lungenheilstätte. 900 Mark u. freie Station. Meldungen an Chefarzt Dr. Pickert.

Osnabrück. Assistenzarzt für das städtitche Krankenhaus zu möglichst baldigen Antritt mit der Verpflichtung auf ein Jahr gesucht. 600 M. und freie Station. Meldungen an die Direktion des Stadtkrankenhauses.

Schwetz (Weichsel). Stelle des **Vol.-Arztes** an der Westpreuss. Prov. Irren-Anstalt ist zu besetzen. Vollständig freie Station und 1200 M. Meldungen an die Anstaltsdirektion.

Wilhelmsheim bei Oppenweiler. Assistenzarzt f. d. württ. Volksheilstätte. Gehalt nach Vereinbarung. Meldungen mit Approbation und etwaiger Zeugnisse an die Direktion der Volksheilstätte.

Antiquarische Litteratur.

Angebotene:

Archiv, deutsches, f. klin. Mediz. von Ziemssen u. Zenker. Bd. 1-46.
v. Bardeleben u. Häckel, Atlas d. topogreph. Anatomie d. Mensch.
Brockhaus' Konversat.-Lexikon. 17 Bd. Orig. Statt 170 f. 105 M.
Centralblatt für Augenheilkunde. 1877—99. Kpltt m. Suppl.
Daheim. 1893—97, in Lederband.
Flügge, Mikroorganismen. 2 Bde, 1896. Neueste Aufl.
Gartenlaube 1872-97. Br. Gut erh.
Handbuch d, Zahnheilkunde, hrsg. von Scheff, 3 Bde. 1891—93.
Krieg 1870/71. Generalstabswerk. 5 Bde. in Lein. Bd. Karten.
Meyer's Konservations-Lexikon. Statt 180 Mk. f. nur 110 Mk.
Pansch-Stieda, Grundriss d. Anatomie. 1891. Origlbd.
Realencyclopädie. Herausg. von Eulenburg. 3. Aufl. 24 Bde. Tadellos. Statt 420 M. für nur 220 M.
Universum, das neue. Jg. 1—13, in Origlbd. Schönes Exemplar.
Vom Fels zum Meer. 1883—94. In Lederband.

Gesuchte:

Archiv f. Kinderheilkunde.
Archiv f. Psychiatrie. Bd. 1-26.
Beiträge zur Geburtskunde, von Kehrer. 1 u. f.
Biedert, Kinderkrankheiten.
Bock, weibl. Geburtsorgane, 1825.
Centralblatt f. Gynäkologie
Eichhorst, Pathologie. 4. Aufl.
Flechsig, Gehirn und Seele.
Gall, neue Physiologie d. Gehirns u. Psych. d. menschl. Geistes.
Gallsches System d. Schädellehre.
Handbuch der Therapie innerer Krankh., v. Pentzold-Stintzing. 2. Aufl. Kpltt.
Jugend, Bd. 1 u. Folge.
Krafft-Ebing, Psychopathia sexual.
Monatshefte f. prakt. Dermatologie.
Monatsschr. f. Unfallheilkde. 1 u. f.
Sachverständigen-Zeitung, ärztl., 1 u. Folge.
Sammlung klin. Vorträge. N. F.
Virchow's Archiv. Komplett.
Winckel, Geburtshülfe, 2. Aufl.
Winternitz, Hydrotherapie.
Wochenschrift, berl. klin., Jg. 1.
Zeitschrift. deutsche, f. Chirurgie.
Zeitschr. f. Hygiene, Bd. 1—13.
Zeitschrift, allg., für Psychiatrie Bd. 1—52

Medicinischer Verlag von Georg Thieme in Leipzig.

1901

Reichs-Medicinal-Kalender

Begründet von Dr. **P. Börner.**

Zwei Theile nebst Beiheft.

5 Mark.

Xeroform

Bester und
billiger Ersatz für Jodoform.

Im Gebrauch geruchlos, ungiftig selbst bei innerlicher Darreichung grosser Dosen als Darmantisepticum. Ausgesprochen schmerz- und blutstillend, nicht reizend, kein Ekzem erzeugend. Desodorisiert selbst jauchige Secrete, wirkt eminent austrocknend und reduciert die Eiterproduction auffallend schnell. Wirkt in manchen Fällen zwar weniger stark granulierend als Jodoform, übertrifft aber Jodoform und alle anderen Mittel eminent in epithelbildender Wirkung. Von spezifischer Wirkung bei ulcera mollia, ulcus cruris, allen nässenden Ekzemen u. s. w. Frische Wunden heilen per primam und alle Autoren haben abgekürzte Heilungsdauer constatiert. Infolge der Ungiftigkeit und schmerzstillenden Wirkung von grossem Vorteil in der Gynäkologie und bei Brandwunden. Bei chronischen nässenden Ekzemen (Intertrigo etc.) genügt einfaches öfteres Einreiben mit Xeroform-Wattebausch. Bäder und Verbandstoffe werden dabei vollständig erspart. [2331

Proben und Litteratursammlung kostenfrei durch
Chemische Fabrik von Heyden.
Radebeul-Dresden.

Dr. Theinhardt's Lösliche

Kindernahrung.

(Hergestellt aus Milch, Weizen, Malz, Zucker.)
Bewährt seit 10 Jahren bei normaler und gestörter Gesundheit der Säuglinge.

Von Autoritäten empfohlen als:
Rationellste Ergänzung der verdünnten Kuhmilch.
Leichtverdaulich durch Löslichkeit u. minim. Stärkegehalt.
Knochenbildend — durch seine Nährsalze; [2456
(circa 2% Kalkphosphat und 1·5% Phosphorsäure.)
Diätet. Therapeutik. bei Rhachitis, Scrophulose u. Cholera infantum.
Preis der Dose Mk. **1.20** (300 g) u. Mk. **1.90** (500 g Inh.).

Hygiama

Seit 1891 klinisch vielf. erprobtes **diätetisches Nähr- u. Stärkungsmittel.**
(Hergestellt aus Milch, Malz, Weizenmehl, Zucker u. Cacao.)
Wegen seiner Leichtverdaulichkeit und hohen Nährkraft indicirt bei:
Magen- und Darmleiden, Anämie, Chlorose, Nervosität, Hyperem. gravid., Thyphus abdom., künstl. Ernährung, Scrophulose, Lactation, Reconvalescenz, Carcinom.
Preis der Dose M. **1.60** (300 g) u. M, **2.50** (500 g Inh.).
Vorrätig in den **meisten Apotheken** und **Drogerien.**
Beide Präparate sind seit Jahren in vielen Kinderkliniken, Krippen, Spitälern und Sanatorien ständig im Gebrauch.
Wissenschaftl. Urteile, Analysen und Gratismuster durch
Dr. Theinhardt's Nährmittel-Gesellschaft Cannstatt (Württbg.).

Zur Pensions- u. Relikten-Versorgung der Aerzte

bieten die unter staatlicher Oberaufsicht stehenden Versorgungskassen des

Deutschen Privat-Beamten-Verein zu Magdeburg,

die rationellste und billigste Gelegenheit.

Pensionskasse mit unbedingtem Rechtsanspruch auf Pension bei Berufsinvalidität und bei vollendetem 65. Lebensjahre; **Wittwenkasse; Begräbnisskasse; Krankenkasse; Waisenversicherung;** ferner **Unterstützungsfonds** und **Waisenstiftung.**

Die Versicherungsgelegenheiten des Deutschen Privat-Beamten-Vereins sind von den bedeutendsten industriellen Firmen Deutschlands, Bankinstituten etc. zur Pensionsversorgung ihrer höheren Angestellten und von der Mehrzahl der Berechtigten Schulen Deutschlands zur Pensionsversorgung ihrer akademisch gebildeten Lehrer benutzt worden.

Korporationsrechte für Verein und Kassen.

Vermögen ca. 5 Millionen Mk. Mitglieder ca. 18000 im Reiche. [2519]

Vereinsbeitrag pro Jahr 6 Mark.

Orientirende Drucksachen, sowie Referenzen aus Aerztekreisen jederzeit durch das

Direktorium des Deutschen Privat-Beamten-Vereins in Magdeburg.

Misdroy a.d. Ostsee

durch Bahn und Schiff erreichbar.

Angenehmster Sommer-Aufenthalt für Ku- und Erholungsgäste.

Erholungshaus „Dünenschloss"

christl. Hospiz, bedeutend vergrössert, Sommer und Winter offen. Im Winter Haushaltungsschule u. klimat. Kurhaus.

Prospekte durch die Hausmutter: Frl. **Eva Quistorp.** 2443

Morphium- und dergl. Kranke.

Schonende Entziehung. [2462

Dr. Fromme, Stellingen (Hamburg).

Vereinigte Chininfabriken **Zimmer & Co.,** Frankfurt a. M.

Euchinin Fortoin

Chinin-Perlen [2484]

Zimmer's Chinin-Chocolade in Tabletten.

Inselbad bei Paderborn

Sanatorium f. chronische Leid. all. Art besond. für **Nervenleiden, Asthma** und verwandte Zustände (Emphysem, Bronchialk., Folgen v. Influenza, Hals- und Nasenleiden.) **Vorzügliche Heilerfolge.** 30 Morgen Park, Centralheiz. Elektr. Licht. Prospecte frei. **Die Direction.**

Fabrik-Marke 1803 C.M.S.&G. 1871.

Aus erster Hand — wohlfeil und gut!

Versandt zu Fabrikpreisen

Wir liefern zur Probe an Jedermann franco gegen Nachnahme, **ohne Kistenberechnung.**

1 Kiste = Netto 25 Pfund ff. Waschseifen (6 Sorten gemischt) für 6 M. 40 Pfg.

1 Kiste = Netto 100 Pfund ff. Waschseifen (6 Sorten gemischt) für 24 M. 60 Pfg.

1 Post-Carton = Netto $8^1/_4$ Pfund ff. Toilette-Seifen (in 19 Sorten = 40 Stück) für 5 Mark.

Grösster Versandt an Consumenten.

Tausende von Anerkennungen. Unübertreffliche Qualitäten. [2511

Unweigerliche Rücknahme jeder Sendung. Preisbücher postfrei.

C. M. Schladitz & Co.

Seifenfabrik u. Versandtgeschäft

Prettin a. Elbe.

Cacao Prometheus und Kraft-Chocolade

hergestellt nach Vorschrift des Herrn **Prof. v. Mering,** Halle (Saale)

von **Joh. Gottl. Hauswaldt, Magdeburg.**

Hervorragende Kräftigungsmittel, sind vorzüglich geeignet für Kinder mit schwacher Ernährung, für Rekonvaleszenten, Bleichsüchtige, Abgemagerte, etc. [2529.

Vorräthig in Apotheken, Droguen und Spezereigeschäften.

Nach Orten wo keine Niederlagen, erfolgt auch direkter Versand von der Fabrik.

Den Herren **Ärzten** Proben jederzeit gern zu Diensten.

Soeben erschien:

Dr. G. Beck's therapeut. Almanach

1901. I. Semesterheft **Preis 1,50 Mk.**

Internationales Sanatorium

Davos-Dorf

Leitender Arzt: **Dr. med. Humbert**

(bisheriger leitender Arzt des Sanatoriums Malvilliers).

Sanatorium I. Ranges mit allem Comfort und den neuesten hygienischen Einrichtungen. — Prachtvolle, sonnenreiche und windgeschützte Lage. — Grosse nach Süden gelegene Liegehallen. — Reichhaltige beste Verpflegung. — Behandlung nach Brehmer-Dettweiler'schen Prinzipien.

Prospekte gratis durch den leitenden Arzt oder den Besitzer

A. Hirsch.

EISEN-TROPON

mit oder ohne Mangan

Eisengehalt 2,5 pCt. Wirkung des Eisens verstärkt durch Nährkraft des Tropons. Leicht verträglich infolge Umhüllung des Eisens mit Eiweiss.

Von hervorragendem Wohlgeschmack.

Preis per Büchse 100 Gramm Mark 1,85. [2395

Tropon-Werke, Mülheim-Rhein.

Dr. Emmerich's Heilanstalt

für **Nervenkranke. B.-Baden.** Gegr. 1890.

Gänzl. beschwerdenfr. Morphium- etc. Entziehung.

Sofortiger, absolut gefahrloser Ersatz jeder Dosis, ohne Rücksicht auf Dauer der Gewöhnung. Sofortiger Fortfall von Morphium und Spritze. Dauer der ohne Verlangen nach Morphinm und ganz ohne Beschwerden verlaufenden Kur etwa 4 Wochen. Ausführl. Prospect u. Abhandlungen kostenlos. (Geisteskranke ausgeschlossen).

Dirig. Arzt: **Dr. Otto Emmerich.** **2 Aerzte.**

Vor der Thür steht die Neuveranlagung zur Einkommensteuer pro 1901

und ist deshalb auch Ihnen die soeben erschienene Schrift:

Steuerpflicht, Steuerdeklaration u. -Reklamation für Aerzte und Zahnärzte in allen deutschen Bundesstaaten

von **Dr. med. Fr. Schilling,** Kgl. Kreisphysikus a. D. in Leipzig

Preis 1,20 Mark.

unentbehrlich!

Zu beziehen durch jede Buchhandlung und von **Benno Konegen Verlag, Leipzig.**

Berliner Trinkerheilanstalt „WALDFRIEDEN“
bei **Fürstenwalde** a. d. Spree.
Der **Verwaltungs-Ausschuss:**
Geh. Sanitätsrat Dr. Baer, Geh. Medizinalrat Prof. Dr. Ewald, Pastor Fritsch, Prof. Dr. Grawitz, Director Dr. Hebold, Geh. Sanitätsrat Prof. Dr. Laehr, Geh. Medizinalrat Dr. Sander, Kaufmann Springorum, Dr. med. Waldschmidt.
Gefl. Anfr. werd. erbet. an **Dr. med. Waldschmidt, Westend, Lindenallee 33** (früh. Nussbaumallee 38).

Gebühren der amtlichen und nichtamtlichen ärztlichen Praxis. 2,50 Mk. **Lobende Kritik.** Selbstverlag Cammert in **Nordhausen, Harz.**

Nestlé's Kindermehl
enthält reinste Schweizermilch.

Medicinische Autoritäten

empfehlen Hartmann's gestr. Gesundheits- u. Umstands-Corsets sowie Umstands-Leibbinden, Marke „Frauenlob“. Neuheit: Corset für Magenleidende ohne Stahleinl. Anf. n. Maass. Preisl. d. **CARL & B. HARTMANN, Mühlhausen, Th.**

Extract chinae Nanning
Bestes Stomachicum.

Gegen acute und chronische **Dyspepsie**, bei **Fiebernden** und **Reconvalescenten** bei **vomitus matutinus** u. **vomit. gravidarum** mit grossem Erfolg angewandt.

Dysmennorrhoe Bleichsüchtiger verschwand nach längerem Gebrauch. Vorzüglich gegen **Dyspepsia potatorum** of Therap. Monatsh. No. 11, 1899. Wiener Medic. Ztg. Deutsch. Med. Ztg. Berl. Aerztl. Centralzeitg. u. viele a. Des schlechten Geschmacks wegen in Kaffee, Milch oder Portwein.

Alleiniger Fabrikant **H. Nanning s'Gravenhag.**

Zu beziehen durch jede Grosshandlung

Name gesetzlich geschützt.

Sanatorium Bad Kreischa
bei Dresden.

für **Nerven-** und **Stoffwechselkranke. Zweiganstalt** für Minderbemittelte und Mitglieder von Krankenkassen, Berufs-Genossenschaften und Versicherungsanstalten.

Prospecte gratis. Dr. med. Bartels, leit. Arzt u. Besitzer.

„Locher's Antineon“
gesetzlich geschützt.

gegen **Gonorrhoe** und **Blasenleiden.** — Innerlich unschädlich und sicher! (Auch Prophylactic.) Vielfach ärztl. geprüft und sicher u. unschädlich befunden! Kein Santal- oder Copaiv-Präparat! (20 sars 10 port. 10 ver.)

Proben an die Herren Aerzte gratis.

Alleiniger Fabrikant:
A. Locher, Pharmac. Laboratorium, **Stuttgart.**

NAFTALAN

ein reines, unschädl., neutrales, fast geruchloses

Naturproduct,

von hohem Schmelzpunkt, dunkelbrauner Farbe, starrer Consistenz, ohne Anwendung von Säuren u. freien Alkalien hergestellt und frei von tierischen und pflanzlichen Fetten, wirkt in hervorragend. Weise **schmerzstillend, entzündungswidrig, heilend, austrocknend, resorbierend, reducierend, sedativ, antiseptisch, desodorisierend** und **antiparasitär.**

NAFTALAN hat sich hervorragend bewährt bei

Verbrennungen, Erfrierungen aller Grade. [2515
Wunden, infic. u. asept., Decubitus, Afterfissuren, Furunculose, Ulcus cruris, pedis, Abscessen etc.
Entzündungen: Adenitiden, Phlebitis, Prostatitis, Gonitis, Periostitis, Synovitis, Epididymitis, Tendovaginitis, Hämorrhoiden.
Rheumat., neuralg., gichtischen Affektionen aller Art.
Traumatischen Affektionen, Contusio, Distorsio, Luxatio etc.
Dermatosen u. Dermatomykosen, Ekzema aller Grade, Formen u. Lokalisationen, Ekzema profess., Intertrigo, Dermatitiden, Psoriasis, Herpes, Pemphig., Prurigo, Scabies Pityriasis u. v. a.
Erysipelas traumaticum, migrans, vaccinale faciei.
Frauenkrankheiten: Cervix-Eros., Endometritis, Vulvitis, Mastitis, Para- und Perimetritis etc.
Augen-, Ohren-, Nasen- u. Kinderkrankheiten: Blepharitis, Ulcus corneae, Lidaffektionen, Furunculose d. Ohres, Ozaena, Parotitis, Wundsein (bei Säuglingen), Kind-Ekzeme u. v. a.

Grosse Vereinfachung der Therapie.

Naftalan ist in zahlreichen Hospitälern, an Universitätskliniken etc. in ständigem Gebrauch und wird von Tausenden von Aerzten aufs Wärmste empfohlen. — Litteratur u. Proben kostenlos durch

Naftalan-Gesellschaft, G. m. b. H. zu Magdeburg.

Pilulae roborantes Selle,
organisch-animalisches Eisenpräpar., empfehlen bei allen, durch nicht normale Blutbildung veranlassten Krankheitserscheinungen. Depôts **Berlin, Schering's Apotheke, Leipzig, Engel-Apotheke.** Nach Orten, an welchen die Pilulae roborantes Selle nicht zu haben sein sollten, postfrei zu Original-Preisen von der **priviligierten Apotheke** in **Kosten, Provinz Posen,** zu beziehen. 2387

Feuersichere Dächer stelle man her aus den echten ANDERNACH's Asphalt-Steinpappen aus der Fabrik von A. W. Andernach in Beuel am Rhein.
Anleitung und Muster postfrei und umsonst.

Schöne Dächer werden hergestellt aus den echten ANDERNACH's Asphalt-Steinpappen aus der Fabrik von A. W. Andernach in Beuel am Rhein.
Anleitung und Muster postfrei und umsonst.

Vegetabile Milch
(Pflanzenmilch)

Gesundheit ist Reichthum

Beim Kaiserl. Patentamte sub Nr. 3163 eingetragene Schutzmarke.

Dr. med. Lahmann's vegetabile Milch löst vollkommen die Aufgabe, die Thiermilch (Kuh- oder Ziegenmilch) zu einem **vollwerthigen** Ersatz der Muttermilch zu machen.

Dr. med. Lahmann's vegetabile Milch bildet der Kuhmilch zugesetzt, **ein wirkliches beim jüngsten Säuglinge sofort anwendbares Ersatznährmittel für mangelnde Muttermilch.** [2360

Dr. med. Lahmann's vegetabile Milch kostet die Büchse Mk. 1,30 und reicht für 8 Tage. Tausende Anerkennungsschreiben von Aerzten und Müttern.

Dr. med. Lahmann's vegetabile Milch ist käuflich in allen Apotheken, sowie besseren Droguen- und Colonialwaarenhandlungen. Man verlange Gratis-Broschüre von den alleinigen Fabrikanten.

Hewel & Veithen in **Köln a. Rh.** und **Wien.**

Dr. Schmey's
Peru-Cognac
„Perco."

Die Wirksamkeit von 50,0 gr. bestem Peru-Balsam (mit mindestens 10 % reiner Zimmtsäure) in 1 Liter Cognac. Anwendung bei allen Lokalisationen der Tuberculose insbesondere bei
Lungentuberculose.
Preis 7 Mk. die Literflasche.
Dallmann & Co. in Gummersbach (Rheinland).

Lyncke's Eisenalbuminat
[2409

Völlig neutrales und billigstes Eisenmittel.
Proben gratis.
SCHUTZ-MARKE
H. Lyncke, Apotheker, Cöpenick.

Sanatorium DDr. Frey-Gilbert, Baden-Baden.
[2418

Das ganze Jahr geöffnet. Auskunft und Prospecte durch die Aerzte.

Das aus schwefelhaltigem Theer dargestellte
Petrosulfol
der Firma G. Hell & Comp., Troppau

ist eine Ammonverbindung, und seine externe Wirkung ist nach Dr. H a b e l gleichwerthig der des **Ichthyols,** dabei ist es **wesentlich billiger und frei von üblem Geruch.**
Klinische Abhandlungen hierüber sind erschienen in No. 20 der **„Wiener Klinischen Rundschau"** vom Jahre 1898 und in No. 18 desselben Blattes vom Jahre 1900. Ebenso liegen zahlreiche günstige Gutachten prakt. Aerzte vor (siehe auch „Allg. Medic. Centralzeitung No. 71 v. J. 1900"). [2518]
Verkauf an die Apotheken
in verlötheten Blechdosen à 100, 250, 500 grm, 1, $2^1/_2$ u. 5 Kilo durch die Fabrik, unsere bekannten Depots u. alle Grossisten.

[2482]

Ersatz der Martin'schen
Allein ächt wenn mit rotem Seitenstreifchen u. in nebenstehender Aufmachung. Seit langen Jahren empfohlen und erprobt von hervorragenden Autoritäten.
Musterabschnitte, Preise gratis und franco vom Fabrikanten
Julius Ausbüttel, Düsseldorf.

Thymmel Hass
(Extr. Alujmi c. Mel.) [2368
Specificum gegen Keuchhusten.

Zu beziehen in Flaschen mit Gebrauchsanweisung durch die Apotheken.
Prof. Fischer I, Strassburg, schreibt: 20. IV. 99. „Ich finde das Thymmel sehr gut. Alle Kranken loben es und sind zufrieden."
Kgl. priv. Apotheke Alt-Landsberg b. Berlin.

Hervorragend blutbildendes Kräftigungs- und Ernährungs-Mittel.
21% natürliches Eiweiss.
Preis: M. 2,50.
Fleischsaft PURO

Vor minderwertigen, auf Verwechselung berechneten Nachahmungen warne ausdrücklich.
„Puro" medic. chem. Institut Dr. H. Scholl, Thalkirchen-München. [2852

Einem kleinen Teil der Auflage liegt ein Prospekt von Cammert's Selbstverlag in Nordhausen bei über die Schrift: **Gebühren für die amtliche und nichtamtliche Thätigkeit etc.** zum Gebrauch der Justiz- und Verwaltungsbehörden, Medizinalbeamten etc. Preis 2,50 Mark.

V e r a n t w o r t l i c h: für die Schriftleitung Dr. med. Johann Goebel, für den Anzeigeteil der Verleger und Eigentümer Benno Konegen, Druck von Julius Brandstätter, sämtlich in Leipzig.

Reichs-Medizinal-Anzeiger

Schriftleitung:
Dr. med. Joh. Goebel,
Leipzig, Leibnizstr. 2.

Geschäftsstelle:
Benno Konegen Verlag
Leipzig, Reudnitzer Strasse 21.

Der „Reichs-Medizinal-Anzeiger" erscheint alle 14 Tage Freitags. Voraus zu zahlender Jahresbetrag: bei Bezug durch Post (Zeitungs-Preisliste No. 6438) oder Buchhandel 4 ℳ; unter Kreuzband für das Deutsche Reich und Oesterreich-Ungarn 5 ℳ, für die anderen Länder des Weltpostvereins 6 ℳ. Eine Einzelnummer kostet 40 ₰ ausschliesslich Porto.
Anzeigen werden von Strich zu Strich berechnet und kostet die vier gespaltene Petitzeile oder deren Raum 60 ₰, Stellen-Gesuche und Angebote, sowie Familien-Nachrichten nur 30 ₰; bei Wiederholungen günstigste Bedingungen. Aufträge nehmen ausser der Geschäftsstelle alle Annoncen-Expeditionen an.

XXV. Jahrgang **N. 23.** **9. November 1900**

Inhalt

I) Originalbeitrag: Soll der prakt. Arzt das Zahnarztexamen machen oder nicht? Von Dr med. Breitbach, Dresden. Seite 449.
II) Litteratur-Übersicht Seite 452.
III) Litterarische Besprechungen: Besprechung von Büchern Seite 457; Besprechung von Zeitungsbeiträgen Seite 458.
IV) Nachrichten: Bücherkunde, Sammelschriften, Geschichte Seite 459; Gesundheitliches Seite 460; Krankheiten Seite 460; Krankenverpflegung. Krankenbehandlung Seite 461;
V) Universitätsnachrichten, Personalien, offene Stellen, Anzeigen Seite 461.

I) Originalbeitrag

Soll der prakt. Arzt das Zahnarztexamen machen oder nicht?

Von

Dr. med. Breitbach-Dresden.

Die sich immer wiederholenden Anfragen im Fragekasten des „A. C. A." betreffs des Spezialstudiums der Zahnheilkunde, spez. die Frage sub 408 in No. 47 und die Ausführungen des Herrn Koll. Dr. Kersting in No. 35 des „A. C. A." von Jahre 1899, auf die ich wegen Überbürdung in der Praxis nicht eher eingehen konnte, veranlassen mich, dieser Frage näher zu treten. Herr Koll. Dr. K. beantwortet diese Frage entschieden in bejahendem Sinne und wirft mir gewissermassen vor, dass ich dieses Examen nicht gemacht habe. Seine Ausführungen haben anscheinend viel für sich, und ich muss gestehen, dass ich vor 6 Jahren fast dieselben Ansichten hatte wie der Herr Kollege; ich hatte selbst die Absicht, das Examen als Zahnarzt zu machen und hatte mich bereits brieflich an einen Prof. der Zahnheilkunde um Auskunft gewandt. Ich gab diesen Plan aber auf, weil mir grade von zahnärztlicher Seite entschieden abgeraten wurde. Welches sind nun die Gründe, weshalb es besser ist, wenn die prakt. Aerzte dieses Spezialexamen nicht machen? Bevor ich selbst meine Ansichten darlege, sei es mir gestattet, diejenigen eines prakt. Zahnarztes hier wiederzugeben; Herr Zahnarzt L. in S. schrieb mir am 14. VIII. 1897: „Gestatten Sie mir, Ihnen für Ihren Artikel im Reichs-Medizinalanzeiger meinen besten Dank auszusprechen. Wie Sie aus einigen Drucksachen, die anbei zu senden ich mir gestatte, ersehen, kämpfe ich schon seit Jahren für dieselbe Idee mit dem Erfolge, jährlich mehr Anhänger zu finden, nachdem ich anfangs heftig bekämpft und verspottet wurde. Die naturnotwendige Entwicklung der Zahnheilkunde führt nur zum Aufgehen des sogen zahnärztlichen Standes in den allgemein ärztlichen, nachdem die Zahnheilkunde heute schon allgemein als vollgültiges Spezialfach der Medizin angesehen wird. Privatim und persönlich stehen auch fast alle Zahnärzte auf diesem Standpunkte, wenn sie es nicht offen aussprechen, so hat dies nur in materiellen Gründen seine Ursache. Über die Zahntechnik kann man verschiedener Ansicht sein; meiner festen Überzeugung nach wird sie abgetrennt und den Gebisstechnikern überlassen werden müssen! Sie machen uns ja auch heute schon die ganze Technik . . . .

Es kommt gar nicht darauf an, die 1000 Zahnärzte Deutschlands, oder den Teil derselben, der nicht logisch denken kann, zu unseren Anschauungen zu bekehren. Die Hauptsache ist, den gesamten ärztlichen Stand mit den vorliegenden Fragen bekannt zu machen, ihm die Bedeutung der Zahnheilkunde ad oculos zu demonstrieren und ihm zu zeigen, wie wichtig es ist, ideell und materiell, wenn sich auch heute schon die Ärzte grade in kleineren Städten und auf dem Lande mit der Zahnheilkunde beschäftigen, so wie Sie es persönlich thun. Wenn dann in absehbarer Zeit möglichst viele Ärzte, auch ohne dazu besonders approbirt zu sein, sich mit Zahnheilkunde beschäftigen werden, dann wird dem Fach auch ohne Zuthun der Zahnärzte die ihm gebührende Stellung eingeräumt werden."

Am 2. Oktober schreibt derselbe Herr: Bleiben Sie nur standhaft und lassen Sie sich in keiner Weise weiter mit den heutigen sog. Zahnärzten ein, das muss ich leider selbst sagen. Dieselben sind nun einmal mit Blindheit geschlagen und nicht zu belehren, wenigstens nicht auf diese Weise, ausserdem aber, wie alle halbwegs Gebildeten doppelt eingebildet und empfindlich (gemeint sind natürlich nur die Zahnärzte, welche nicht logisch denken können). Logisch denken giebt's da nicht.

Agitieren Sie bitte recht fleissig weiter in den Ihnen zugänglichen Kreisen, dass möglichst viele Ärzte, besonders in kleineren Städten, sich der Zahnheilkunde zuwenden, wenn auch nicht ausschliesslich, aber kein zahnärztliches Examen nachmachen. Gerade das ist für mich die Hauptsache; sie sollen nicht die heutigen unlogischen und unhaltbaren Zustände unterstützen und sich den Titel Zahnarzt erwerben."

Diese streng logischen Ausführungen eines Zahnarztes lassen sich wohl kaum widerlegen; nach meinem Dafürhalten giebt es 2 Möglichkeiten: entweder ist die Zahnheilkunde ein vollgiltiges Spezialfach der Medizin — dann wird der heutige Stand der Zahnärzte über kurz oder lang ebenso verschwinden, wie dies mit den sog. Wundärzten der alten Zeit gegangen ist, und wir müssen dahin streben, dass diesem Spezialfach die ihm gebührende Stellung eingeräumt wird; dies können wir aber gewiss nicht dadurch erreichen, dass wir dem alten Zopf weiter dienen und als Vollmediziner ein Examen 2. Klasse ablegen — oder die Zahnheilkunde ist ein untergeordnetes Fach der Medizin — dann allerdings hätten die Gegner obiger Ansicht recht und jene Kollegen, welche naserümpfend erklären, dass der prakt. Arzt, welcher sich mit Zahnheilkunde beschäftigt, vom Pferd auf den Esel kommt, während sie selbst aber auf den Hund kommen, und die überlebenden Kollegen dann für ihre Witwen und Waisen betteln lassen, oder jene Kollegen, die eine Zahnextraktion „mit dem Hochlegen der geschwollenen Beine" oder „mit dem Setzen eines Klystiers" oder gar mit dem „Schweineschneiden" auf eine Stufe stellen, die selbst aber vielleicht niemals in ihrem Leben eine Zahnextraction lege artis vorgenommen haben.

Leider liegen die Verhältnisse in der Zahnheilkunde anders als in den andern Spezialfächern und gerade deshalb müssen wir suchen, mit den alten Verhältnissen zu brechen und sie nicht durch Ablegung des Zahnarztexamens noch unterstützen.

Ich weiss, dass alle Vergleiche hinken, aber ich glaube, dass dies nicht allzusehr der Fall sein wird, wenn ich die Psychiatrie und Zahnheilkunde auf eine Stufe stelle — dass tertium comparationis soll darin liegen, dass der Mediziner auf der Universität für gewöhnlich von beiden gleich viel, d. h. so gut wie nichts, lernt. So lange nun von den Psychiatern und den andern Spezialisten keine Spezialprüfung verlangt wird, so lange ist auch die Forderung vom Zahn- und Mundspezialisten unberechtigt; sobald aber das Spezialexamen allgemein eingeführt ist, dann bin ich gewiss der Erste, der das Zahnarztexamen ablegt. Ich kenne sogar Universitätsdocenten der Zahnheilkunde, welche den prakt. Aerzten auch nach erlangter Spezialausbildung entschieden abraten, das Zahnarztexamen abzulegen,; diejenigen Aerzte, welche dies trotzdem thun, räumen der Zahnheilkunde eine exceptionelle Stellung ein, und das kann derselben nach meinem Dafürhalten niemals nützen.

Nun fragt es sich, wo sollen sich die prakt. Aerzte, die sich mit Zahnheilkunde beschäftigen wollen, ausbilden? Nach meinen Erfahrungen an Zahnärzten, die sich nach absolviertem Staatsexamen bei mir weiter fortgebildet haben, sind viele Universitätsinstitute nicht besonders geeignet; es liegt dies nicht etwa hauptsächlich an den Docenten, sondern vielmehr daran, dass die zahnärztlichen Institute staatlich gar nicht, oder doch viel zu gering unterstützt werden; infolgedessen müssen die Patienten auch in den Univ.-Instituten zum Teil höhere Preise zahlen, als ich sie z. B in meiner Privatpraxis bekomme, damit die Unterhaltungskosten für das Institut einigermassen gedeckt werden. Wenn nun z. B. an einer Univ.-Klinik für die Extraktion eines Zahnes in Narkose 5 M. bezahlt werden, so ist es klar, dass die Unbemittelten — aus denen sich das poliklinische Material doch recrutieren soll — sich diesen Luxus kaum gestatten können. Die Folge davon ist natürlich, dass an vielen Universitäten das Material recht spärlich ist, in welches sich dann noch eine grössere Anzahl Studierender hineinteilen müssen; würde von Staatswegen aber ein derartiger Zuschuss gewährt, dass die Behandlung ganz umsonst, für Plomben und technische Arbeiten ein viel geringerer Satz als der bisher übliche in Anwendung käme, dann würde auch bedeutend mehr Material vorhanden sein. Zahlen beweisen: An dem zahnärztlichen Institut einer der grössten deutschen Universitäten wurden z. B. in 110 Jahren 21 545 Füllungen gelegt, macht pro Jahr 2155, pro Monat ca. 180, während ich in einem Monat in meiner Praxis mit Poliklinik 379 Plomben legte; die Zahl der Extraktionen betrug in 10 Jahren 20541, ergiebt pro Jahr 2055 und pro Monat ca. 170, wohingegen ich in einem der letzten Monate 527 Extraktionen hatte; Narkosen wurden in 10 Jahren 97 gemacht (in 5 Semestern keine); nun sagt Prof. Busch-Berlin mit Recht am Ende seiner Abhandlung über Extraktion der Zähne: Die ganze conservierende und prothetische Zahnheilkunde basiert auf der Extraktion und da diese wieder zum grossen Teil auf der Betäubung basiert, so bildet die Betäubung den Grundstein, auf welchem das ganze übrige Gebäude der Zahnheilkunde aufgebaut ist; wo soll nun der Studierende der Zahnheilkunde die Extraktion in Narkose kennen lernen, zumal an anderen Univ.-Instituten gar keine Narkosen gemacht werden, während ich in 3 Jahren und $8^1/_2$ Monaten 2486 Narkosen gemacht habe. Dasselbe Univ.-Institut hat in 10 Jahren 11396 künstl. Zähne verarbeitet, pro Jahr also ca. 1140, in welcher Zeit ich ungefähr 2000 verarbeitete. In dieses Material teilen sich an der betr. Universität pro Semester durchschnittlich 21—22 Praktikanten, während bei mir in dieser Zeit etwa 3—4 Kollegen cursieren können. An kleineren Universitäten ist das Verhältnis natürlich zum Teil noch ungünstiger; die Jahresstatistik einer solchen ergiebt z. B. 2420 Extraktionen, 1321 Plomben, 1228 künstliche Zähne bei 10—11 Praktikanten.

Aus dem oben Gesagten ergiebt sich mit logischer Notwendigkeit, dass Kollegen in beschränkter Zahl in 4—6 Monaten bei mir mehr Material finden, als in einem ganzen Jahre an manchem Univ.-Institute. — Wohl über 200 Kollegen haben bei mir über die Ausbildung zum Zahnspezialisten Erkundigung eingezogen, darunter waren auch nicht 10, die anscheinend die Absicht hatten, ev. das Examen als Zahnarzt nachzumachen; die meisten waren schon ältere Kollegen, die *ihre Praxis nur kurze* Zeit aufgeben konnten und nur das von der Zahnheilkunde lernen wollten, was jeder prakt. Arzt wissen sollte. Ich habe also niemals einem Kollegen die Möglichkeit, die Approbation als Zahnarzt zu erlangen, abgeschnitten, und wenn jemand bei mir diese Absicht hätte, so wäre ich in der Lage, demselben eine gültige Bescheinigung durch die bei mir assistierenden Zahnärzte zu verschaffen; bis jetzt hat allerdings noch keiner der vielen Kollegen, die bei mir waren, diesen Wunsch geäussert.

Ich denke mir den Mundspezialisten durchaus nicht so, wie Herr Kollege Kersting meint, dass derselbe alle Zahnoperationen macht aber ohne Ersatztechnik; wie aus obigen Angaben ersichtlich, wird bei mir auch die Technik geübt, ich selbst nehme den Abdruck, probiere den Ersatz an und setze ihn auch selbst ein und gebe ausserdem an, wie derselbe angefertigt werden soll; die übrigen Manipulationen macht natürlich mein Techniker, da ich dazu Gott sei Dank keine Zeit habe, und so geht es wohl den meisten Zahnärzten, die auf operativem Gebiete etwas Tüchtiges leisten, wie Zahnarzt Dr. Hahn, Breslau auch unumwunden zugiebt. Es wäre allerdings auch tiefbedauerlich, wenn der prakt. Arzt zum grössten

Teil als Gebissarbeiter sein Brot verdienen müsste, während er für 3—4 Mk. täglich sich einen gewandten Zahntechniker engagieren kann; selbstverständlich muss der Spezialist alle diese einschlägigen Arbeiten verstehen, damit er seinen Techniker entsprechend unterweisen kann; ich behaupte, dass man bei genügendem Material und Fleiss dies sehr wohl in 5 Monaten lernen kann und ich habe für diese Behauptung Beweise. Warum ferner der prakt. Arzt auf dem Lande z. B., wo meilenweit kein Zahnarzt zu erreichen ist, nicht einfache Plomben legen soll, wenn er etwa 4 Wochen dies gesehen und geübt hat, ist mir ebenso unverständlich, wie die Ansicht des Herrn Kollegen Kersting, dass der Arzt, der einen Augenoperationskurs durchgemacht hat, keine Augenoperation machen soll — ja zu welchem Zwecke belegt man denn den Operationskurs, wenn man bei hochgradigem Hypopyon z. B. nicht die Paracentese der vordern Kammer machen will? ich wenigstens habe diese Operation als Landarzt wiederholt mit Erfolg ausgeführt. — Soll der prakt. Arzt etwa jeden schmerzenden Zahn lieber ziehen, als ihn durch eine einfache Füllung (event. mit Unterlage) retten, oder soll er ihn lieber von seinem Barbier zuschmieren lassen? denn Prof. Dr. M. Kirchner, vortragender Rat im Kultusministerium betonte vor kurzem, dass „in den ärmeren Provinzen und auf dem platten Lande nicht nur die Zahnärzte, sondern auch die Zahnkünstler so spärlich vertreten sind, dass die Bevölkerung, auch wenn sie noch so gern wollte, nicht in der Lage wäre, zahnärztliche Behandlung zu erlangen"; wenn derselbe Autor weiterhin nachweist, dass es Distrikte giebt, in denen auf mehr als 150000 Einw. erst ein Zahnarzt kommt, so ist es wohl einleuchtend, dass unter solchen Verhältnissen die Behandlung durch einen Zahnarzt wohl meist ein pium desiderium bleibt. — Die allermeisten Ärzte haben doch nach bestandenem Staatsexamen weder eine manuelle Lösung der Placenta noch eine Perforation des Foetus vorgenommen und müssen trotzdem diese Operationen nach ihrer Niederlassung machen; ist das Legen einer Cement-Amalgam- oder Guttaperchafüllung vielleicht eine schwierigere Operation, von der weit grösseren Verantwortlichkeit der genannten geburtshilflichen Eingriffe ganz abgesehen? Das wagt doch wohl niemand zu behaupten.

Dass gesetzliche Bestimmungen über ärztliche Angelegenheiten am grünen Tische gemacht werden, ohne dass die Ärzte dabei eine massgebende Rolle spielen, ist leider nur zu bekannt (K. V. G.); wenn nun solche Bestimmungen vorliegen, so müssen wir dagegen Front machen. Als Gegenstück von derartigen Bestimmungen führe ich folgendes an: Nach der sächs. ärztlichen Gebührentaxe ist der Mindestbetrag für eine Narkose und Zahnextraktion beim Arzt auf 4 Mark angesetzt, während die Minimaltaxe für dieselbe Leistung beim Zahnarzt 10 Mark beträgt; eine Erklärung hierfür habe ich bis jetzt leider nicht finden können.

Nach den Angaben von Prof. Kirchner, denen ich nach meinen Erfahrungen nur vollkommen beipflichten kann, besteht ein sehr grosser Mangel an Zahnärzten (zumal an tüchtigen —); an 4 Universitäten, Greifswald, Tübingen, Giessen und Rostock fehlt jede Einrichtung zur Erlernung der Zahnheilkunde, von den übrigen zahnärztlichen Univ.-Instituten sind nur 3 von Bedeutung (Berlin, Leipzig und Breslau — das letztere ist sogar nur „provisorisch"), die zahnärztliche Klinik in Halle ist im wesentlichen eine private Einrichtung, während in Königsberg und Marburg die zahnärztlichen Institute keine Staatsbeihilfe geniessen; Lehrer der Zahnheilkunde sind dann noch in Bonn, Göttingen und Kiel; „Jena, Heidelberg und Strassburg haben zwar staatliche Einrichtungen, die aber nur unzulänglich ausgestattet sind", während die Institute in München, Erlangen, Würzburg und Freiburg durch private Mittel unterhalten werden. Diese Einrichtungen genügen jetzt schon keineswegs, um wie viel weniger würde dies der Fall sein, wenn sich die Zahl der Studierenden durch Zuzug der prakt. Ärzte noch um ein Beträchtliches vermehrte, und das vorhandene Material für den Einzelnen sich verminderte.?

Wie gross der Mangel ist an Zahnärzten und auch an Ärzten, die von der Zahnheilkunde nur etwas verstehen, ergiebt sich auch zur Genüge daraus, dass in keinem Spezialfach der Medizin soviel Kurpfuscher existieren wie gerade hier; die Zahl der selbständigen Zahnküustler, denen in andern Staaten das Praktizieren gänzlich verboten ist, ist bei uns in Deutschland Dank der Kurierfreiheit etwa 4 mal so gross, als die Zahl der Zahnärzte, ohne die Barbiere, Goldarbeiter etc., welche nebenbei noch „Zahnheilkunde" betreiben. Ein grosser Teil dieser Zahnheilkünstler, unter denen es allerdings auch ganz tüchtige Leute giebt — spec. auf dem Gebiete der Technik — rekrutiert sich aus gewesenen Barbieren, Schneidern, Tischlern, Hausknechten, Landwirten, Bergleuten, Krankenwärtern etc.; wie weit es da mit der „wissenschaftlichen" Bildung dieser Leute her ist, lässt sich leicht ermessen; trotzdem verdienen wohl die meisten eine derartige Summe Geld, dass wohl mancher Land- und Stadtarzt froh wäre, wenn er nur annähernd ein so hohes Einkommen hätte. Wenn also die Aerzte, die auf dem Lande und in den kleinen Städten praktizieren, sich mit den Hauptsachen auf dem Gebiete der Zahnheilkunde vertraut machen, ohne Spezialist werden zu wollen — und dazu genügen nach meinen Erfahrungen 4—6 Wochen für jeden, der operativ kein Neuling ist, die Zeit fleissig ausnutzt und etwas manuelle Geschicklichkeit besitzt — zunächst in ihrer Clientel das Verständnis für Zahnpflege wecken, sie werden dann nicht sinnlos chron. Magenkatarrhe ohne Erfolg monatelang behandeln, weil sie deren Ursache — die Odontocachexie mit ihren stets Eiter secernierenden Fisteln — nicht erkennen und beseitigen, sie werden am wirksamsten jene oben erwähnten Pfuscher bekämpfen und — last not least — ihre Einnahmen um ein bedeutendes erhöhen. Ich kenne mehrere Kollegen, die in 3—4 Wochen soviel gelernt haben, dass sie nachher sich selbständig weiter fortbilden konnten und nach Jahresfrist so weit waren, dass sie die Leistungen manches approbierten Zahnarztes bei weitem überragten; ich kenne ferner andere Kollegen, die sich als Autodidakten — nur nach der sehr mangelhaften Anleitung von Evens & Pistor — so weit ausgebildet haben, dass sie leidliche Füllungen legen und jedenfalls mehr Nutzen als Schaden stiften.

Die prakt. Aerzte sollen also dieses Gebiet für sich mit Beschlag belegen, dann — und nach meinem Dafürhalten nur dann — kommt die Zahnheilkunde baldmöglichst zu Ehren, und auch in Deutschland werden die Zahnärzte dann Vollmediziner sein wie in Österreich; dies verhindern wir aber, wenn wir als Aerzte das Zahnarztexamen ablegen.

II) Litteratur-Übersicht.

Bücherkunde, Sammelschriften, Geschichte.

7264. *Berndt*, Dr. G. H., das Buch der Wunder in den Geheimwissenschaften. Populär-wissenschaftlirh und in ihren Beziehungen zur praktischen Heilkunde dargestellt. 1. Band. Mit Abbildungen. Leipzig. 8,00; geb. 10,00

7265. *Bunge*, Prof. Dr. G., der Vegetarianismus. Ein Vortrag. 2. Aufl. Berlin, A. Hirschwald. 0,50

7266. *Cohen*, S. S., essentials of diagnosis. 2 nd ed. London, Hirschfeld. 6 sh.

7267. *Gebhardt*, Dr. W., der Rheumatismus, Lähmungen, Krämpfe, Zittern, Veitstanz, Fallsucht, Hüftweh und andere Leiden der Bewegungsorgane, sowie die Hysterie und die Unfallnervenkrankheit, ihr Wesen und ihre radikale Heilung. Leipzig, Ficker. 1.20

7268. *Grasset*, H., le transformisme médical. Paris, Société d'etitions scient. 6,00

7269. *Jahrbücher* der hamburgischen Staatskrankenanstalten. Hrsg. v. Proff. Dirr. Dr. Lenhartz, Reye, Rumpf, sowie den Aerzten der Anstalten unter Red. v. Prof. Dr. Rumpf. VI. Bd. Jg. 1897/98, Mit 9 Abbildungen im Text und 16 Tafeln. Hamburg, L. Voss. Geb. in Leinw. 20,00

7270. *Laufer*, Dr. Heinr., Beiträge zur Kenntnis der Tibetischen Medizin. 1. Teil. Leipzig, O. Harrassowitz. 3,50

7271. *Lutze*, Dr. A., Lehrbuch der Homöopathie. Hrsg. und neu bearb. v. Dr. Paul Lutze. 13. Auflage. Köthen, P. Schettler's Erben. 5,00; Einband 1,00

7272. *Marco*, L., tratado práctico de medicina y cirugia modernas. Parte general. Tomo II. Madrid, F. Gonzalez Rozas. 10 pes.

7273. *Meyer*, Dr. George, die soziale Bedeutung der Medicin. Rückblicke und Ausblicke. Berlin, A. Hirschwald. 1.00

7274. *Mitteilungen* aus den Grenzgebieten der Medizin und Chirurgie. Red. von J. v. Mikulicz, B. Naunyn. 7 Bd. 1. Heft. Jena, G. Fischer. 25,00

7275. *Oehmen*, Dr. Frz., Johann Gottfried Rademacher, seine Erfahrungsheillehre und ihre Geschichte. Ein Beitrag zur Geschichte der Medizin des XIX. Jahrh. Mit 1 Bildnis. Bonn, P. Hanstein. 4,00

7276. *Pawlow*, Prof. J. P., das Experiment als zeitgemässe und einheitliche Methode medizinischer Forschung. Dargestellt am Beispiel der Verdauungslehre. Vortrag. Uebersetzt von Dr. A. Walther. Wiesbaden, J. F. Bergmann. 1.30

7277. *Southall's* organic materia medica; being a handbook treating of some of the more important of the animal and vegetable drugs made-use of in medicine, including the cohole of those contained in the British pharmacopoeia. Designed for the use of teachers, pharmaceutical and medical students chemisls, druggists and others. 6 th ed by John Barcley. London, Churchill. 6 sh 6 d.

7278. *Vade Mecum* des étudiants aspirant aux grades de docteur en médecine, chirurgien dentistle et de sage-femma. Paris, Maloine. 1.00

7279. *Veröffentlichungen* der Hufeland'schen Gesellschaft in Berlin. 21. öffentliche Versammlung der balneol. Gesellschaft am 9. bis 12. 3. 1900. Hrsg. von San.-R. Brock. Berlin, E. Grosser. 3.00

7280. *Chiari*, Hofrath Prof. Dr., die pathologische Anatomie im 19. Jahrhundert und ihr Einfluss auf die äussere Medizin. Wien. med. Blätt. 41.

7282. *Herszky*, Dr. E., ein Säculum Medicin. Die Heilkunde 13.

7283. *Jacobson*, Dr. O.. ärztliches Specialistenthum. Allg. Wiener med. Ztg.

7284. *Krecke*, Dr., zur Frage der ärztlichen Unterstützungs- (Streik-) Kassen. Münchner med. Woche.

Anatomie, Physiologie.

7285. *Bowlky*, Anthony A., surgical pathology and morbid anatomy. 4 th. ed London, Churchill. 10 s 6 d.

7286. *Frankl*, Dr. Osc., Beiträge von der Lehre des Descensus testiculorum. Mit 24 Fig. und 5 Taf. Wien, C. Gerold's Sohn. 5,40

7287. *Launois*, P.-E., manuel d'anatomie microscopique et d'histologie. Préface de Mathias Duval. 2 e édition entièrement refondue, 261 figs. Paris, Masson et Cie. 8,00

7288. *Merzbacher*, Ludo, über die Beziehungen der Sinnesorgane zu den Reflexbewegungen des Frosches. I. Das Auge. Diss. Strassburg i. E.

7289. *Oppel*, Prof. Dr. Llb., Lehrbuch der vergleichenden mikroskopischen Anatomie d. Wirbeltiere. In Verbindung mit Dr. Amann, Prof. Ballowitz, Braus u. a. Hrsg. 3. Theil. Mundhöhle, Bauchspeicheldrüse und Leber. Von A. Oppel. Mit 679 Abbildgn. 10 lith. Tafeln und 10 Blatt Erklärungen. Jena, G. Fischer. 36,00

7290. *Paira-Mall*, Lala, über die Verdauung bei Vögeln, ein Beitrag zur vergleichenden Physiologie der Verdauung Diss. München.

7291. *Zuckerkandl*, Prof. Dr. E., Atlas der topographischen Anatomie des Menschen. 2. Heft. Brust. In 48 (zum Teil farb.) Fig. mit erl. Texte. Wien, W. Braumüller. 4,00

7292. *Pick*, Priv.-Doz. Dr. Ludw., über die Methoden, anatomische Präparate naturgetreu zu conserviren. Berl. klin. Woch. 41.

Biologie, Gesundheitspflege.

7293. *Eutensperger*, Leo, die Pflege der Füsse und deren zweckmässige Bekleidung. Ein Wort zur Aufklärung an alle, denen an einer harmonischen Ausbildung und Pflege des Körpers gelegen. Mit Abbildgn. Leipzig, E. Demme. 0,60

7294. *Kleinschrod*, Dr., über die Grundlagen einer naturgemässen Heilweise, ausgearbeitet nach einem Vortrage. München, A. Hayn. 0.40

7295. *Notter*, J. Lane, and W. H. *Horrocks*, the theory and practice of hygiene. 2 nd ed. London, Churchill. 25 sh.

7296. *Roberts*, R. Lawton, illustrated actures on nursing and hygiene. With illustr. 3 nd ed. London, H. K. Lewis. 2 s 6 d.

7297. *Tiebe*, Prof. A., was muss jedermann von der Ernährung wissen? Mit 8 nach der Natur aufgenommenen Farbendr.-Tafeln und 18 Abbildungen der wichtigsten Fleischtheile unserer Schlachtthiere. 2. Aufl. Stettin, P, Niekammer. 1,50

Allg. Pathologie, Pathotomie, Bakteriologie.

7298. *Aschoff*, Priv.-Doc., I. Ass. L. und Prof. Dir. H. *Gaylord*, Dr., Kursus der pathologischen Histologie. Mit einem mikrosk. Atlas, enthält 35 Tafeln und Abbildungen. Wiesbaden, J. F. Bergmann. Geb. in Leinw. 18.00

7299. *Mora*, J. L.. comment on défend ses organes intimes. Pcris l'édition medicale française. 1,00

7300. *Babes*, Prof. N., die Lehre von der Hundswuth zu Ende des 19. Jahrhunderts. Berl. klin. Woch. 42.

7301. *Behla*, San.-R. Dr. Rob., über Erblichkeit und deren Prozentsatz beim Krebs. Zeitschr. f. Med.-Beamte, 20.

7302. *Böhi*, Dr. U., über pathogene Bewohner des Bodenschlammes der Limmat. Corresp.-Blatt f. Schweizer Aerzte, 20.

7303. *Dirska*, Dr., zur ätiologischen Bedeutung des Trauma. Deutsch. med. Woch. 41.

7304. *Dominici*, contribution à l'étude de l'anatomie pathologique de la rate. La pr. med 84.

7305. *Hansemann*, Prof. David, einige Zellprobleme und ihre Bedeutung für die wissenschaftliche Bedeutung der Organtherapie. Berl. klin. Woch. 41.

7306. *Jochmann*, über neuere Nährböden zur Züchtung des Tuberkuloseerregers, sowie über ein neues Anreicherungsverfahren bei der Untersuchung auf Tuberkelbazillen. Hyg. Rundsch. 20.

7307. *Kohn*, Priv.-Doz. Dr. Alfred, über innere Secretion. Prag. med. Woch. 41.

7308. *Kürsteiner*, Dr. W., Epithelkörperchen und Thymusstrang beim Menschen. Corresp.-Bl. f. Schweiz. Aerzte. 20.

7309. *Lange*, Dr. Emil, über die Vertheilung des Silbers im Organismus nach endovenöser Einführung in colloidaler Form. Therap. Monatsh. 10.

7310. *Mühlmann*, Dr. M., Atrophie und Entwicklung. Deutsche med. Woch. 41.

7311. Del Rio, Luis y de Lara: monstrue humano, sirenómalo, esencefaliano, notencéfalo. Gac. méd. catalana 1900.

7312. *Speier*, Dr. A., das Wachs der Bacillariaceen und sein Zusammenhang mit dem Erdöl. Med. Woche 40.

7313. *Thumim*, Dr. Leop. Ureter. Doppelbildung und Ligatur in der Blase in cystoskopisch-photographischer Darstellung. Monatsb. üb. Harn- und Sex-Apparat, 10.

7314. *Wehberg* Dr., die ursächliche Bedeutung des Tuberkelbazillus. Aerztliche Rundschau, 41.

Chirurgie.

7315. *Aschenbrenner*. Eugen, über die pathologischen Veränderungen des Netzes im Bruchsack. Diss. München.

7316. *Beck-Peccoz*, Karl Freih. v., Ueber Schussverletzungen des Kopfes. Diss. München.

7317. *Goldberg*, Albert, zur Entstehung des Carcinoms der Haut und der Schleimhäute nach chronischer Reizwirkung. Diss. Freiburg.

7318. *Grasmann*, Max, zur Kenntniss der auf traumatischer Grundlage entstandenen Hodensarkome. Diss. München.

7319. *Harmonie*, Dr. P. la chirurgie et la médecine d'autrefois d'après une première série d'instruments amiens renfermés dans mes collections. Paris. A. Maloine. 3.00

7320. *Harms*, Clemens, über Endotheliom und Sarkom des oberen Humerusendes (Absetzung des Schultergürtels.) Diss. München.

7321. *Hauer*, Karl, über Herniotomie und Thoracotomie. Mittheilungen aus der Praxis. Diss. München.

7322. *Herbig*, Fritz, die Erkrankung des Processus vermiformis im Bruchsack. Diss. München.

7323. *Kaminky*, Eugen, über das Reiskörperchenhydrom der Bursa subdeltoidea. Diss. Freiburg.

7324. *Kempf*, F., zur traumatischen Aetiologie maligner Tumoren. Diss. Göttingen.

7325. *Meyer*, A., über einen Fall von Angina Ludovici. Diss. München.

7326. *Moser*, J. P., elektrische Behandlung und Heilung der Unterleibsbrüche. Mit Abbildungen und Bildnis. Leipzig, E. Demme. 3.00

7327. *Peckert*, Herm., über Haematocelen des Samenstranges. Diss. München.

7328. *Rössle*, Robert, Cystenhygrome des Halses. Diss. München.

7329. *Schramm*, Karl, Beitrag zur Casuistik des primären Harnblasenkrebses. Diss. München.

7330. *Stoeckel*, Assist. Dr. W., Ureterfisteln und Ureterverletzungen. Leipzig, Breitkopf & Härtel. 2,50

7331. *Straeler*, Ludwig, Nevrolithiasis mit besonderer Berücksichtigung der Untersuchung durch Röntgenstrahlen und Heilung durch Nephrotomie. Münch. med. Woch. 41.

7332. *Bourgois*, Dr. A., Sinusetis ethmoido-frontalis und Orbitalphlegmone. Status gravis. Heilung. Ophthalmol. Klinik.

7333. *Brackel*, Dr. A. v., zur Casuistik der Rippenenchondrome. Ein Fall von Enchondroma myxomatosum. St. Petersb. med. Woch. 39.

7334. *Debet*, Paul: contribution à l'étude du traitement des ulcères variqueux en particulier par la dissociation funiculaise du sciatique. La pr. med. 85.

7335. *Döderlein*, Prof., der gegenwärtige Stand der Händedesinfectionsfrage und die nächsten Probleme derselben. Deutsch. med. Woch. 42.

7336. *Dwight*, Thomas: distortion of the aorta in Pott's disease. The amer-journ. of the med. sciences. 342.

7337. *Duplay*, Prof.: kystes du creux poplite. La pr. méd. 86.

7338. *Faure*, M.: un cas d'abcès sous-diaphragmatique d'origine stomacale (néoplasme ou ulcère. L'indépendance méd. 4e.

7339. *Freudenberg*, Dr. Albert, Statistik der Bottini'schen Operation bei Prostala hypertrophie. Centralbl. f. Krankh. d. Harn- u. Sexualorgane. XI, 10.

7340. *Laurent*, Eugène: a note on treatment of abscess of the liver. Brit. med. journ. 2079.

7341. *Löblowitz*, Dr. J. S., ein Fall von Pyelitis pseudomembranacea. Wien. med. Woch. 41.

7342. *Mankrewicz*, Dr., über Nierenoperationen bei Mangel oder Erkrankung der zweiten Niere. Wien. med. Presse.

7343. *Meusel*, Dr. E., zur Technik der Unterschenkelamputation. Münchner med. Woch. 42.

7344. *Naegeli-Akerblom*, Dr. H., aseptische Handschuhe und practischer Arzt. Therap. Monatsh. 10.

7345. *Petoides*, A. P., chirurgie des abcès du foie. La grèce méd. 10.

7345. *Roeger*, Dr., metapneumonischer Abscess mit dem Diplococcus pneumoniae in Reinkultur. Münch. med. Woch. 41.

7346. *Scheffler*, Dr., les antiseptiques chirurgicaux. Red. de thérap. medico-chirurgicale. 20.

7347. *Shuter*, G. P., treatment in regard to the effect of anaesthetics. Treatment IV, 8.

7348. *Siegel*, Dr. Ernst, über die Indicationen zur chirurgischen Behandlung von Magenkrankheiten. Aerztl. Praxis, 20.

7349. *Suarez*, Dr. L., über die Besichtigung der Harnleitermündungen. Centralblatt für die Harn- und Sexualorgane. XI, 10.

7350. *Warnecke*, Dr., Befund von Xerosebazillen bei progredienter Phlegmone, secundärer Wundinfection und Otitis interna. Münch. med. Woch. 41.

7351. *Warschauer*, Dr. Eugen, über eine neue Befestigungsart von Verweilkathehern. Monatsberichte über Harn- und Sex.-App. 10.

Haut- nud Geschlechts-Krankheiten.

7352. *Blaschko*, Dr. A., Hygiene der Prostitution und der venerischen Krankheiten. Mit 1 Kartenskizze und 2 Kurven im Text. (Handb. d. Hyg. 40 Pfg.) Jena, G. Fischer. Subscr. Pr. 2,00; Einzelpr. 3.00

7353. *Carleton*, G. Butek, uropoetic diseases. 2 nd. ee. Rev. and enlarged. London, Homöop. publ. Cie. 17 sh. 6 d.

7354. *Douglas*, M. E., skin diseases: their description. etiology, diagnosis and treatment according to the law of similars. Homoeopathic publ. Co. 17 sh. 6 d.

7355. *Jessner's*, Dr., dermatologische Vorträge f. Praktiker. 1 Heft. Des Haarschwunds Ursachen und Behandlung. 2. Aufl. Würzburg, A. Stuber's Verlag. 0,80

7356. *Moreau*, de la prophylaxie des maladies vénnériennes. Société d'édit. scient. 1.00

7357. *Parent-Duchatelet*, la syphilis. Paris. Fort. 2,00

7358. *Beck*, Dr. Cornelius, über Trichorrhexis nodosa der Schamhaare, zugleich ein Beitrag zur Symbiose der Bakterien. Monatsheft f. prakt. Dermatologie, XXXI, 8.

7359. *Boeck*, Prof. Dr. Karl, die Tuberculide. Wien. med. Press. 42.

7360. *Freudenberg*, Dr. Albert, der Downes'sche Harnsegregator („Separate - Urine Siphon"). Berl. klin. Woch. 42.

7361. *Gumpertz*, Dr. Karl, welche Punkte hat die Gonorrhoe-Untersuchung der Prostituirten zu berücksichtigen und wie ist sie auszuführen? Wien. klin. Rundschau 41.

7362. *Hodara*, Dr. Menahem, über das Rasieren des Kopfes bei der Behandlung der Alopecia pityroides, seborrhoica und praematura. Monatsheft für prakt. Dermatol. 8.

7363. *Kaposi*, Hofr. Prof. Dr., über dem parasitären Ursprung des Ekzems. Wien med. Woch. 41.

7364. *Lohnstein*, Dr. H., über die Wirkung des Ichtargans bei Gonorrhoe und anderen Urogenitalleiden. Allg. med. Central-Ztg. 80.

7365. *Memelsdorf*, A.,: herpes zoster and acne rosacaea. The med. standard. 10.

7366. *Porosz*, Dr. Moriz, die Therapie der acuten Prostatitis. Die Heilkunde, 13.

7367. *Weiss*, Dr. Max, zur Elektrotherapie der „rothen" Nase. Wien. med. Woch. 42.

Krankheiten der Sinne.

7368. *v. Dzialoroshi*, Alfred, ein seltener Fall von Gefässerkrankung (Aneurymsmenbildung) in der Retina. Diss. Giessen.

7369. *Hopf*, Oskar, zur pathologischen Anatomie des angeborenen Irismangels. Diss. Jena.

7370. *May*, C. H., manuals of diseases of eye. London, Baillière, Tindal & Cox. 8 sh 6 d.

7371. *Neustätter*, Dr. Otto, zwei Tafeln (auf Leinw.) und 4 Phantome (auf Pappe) zu Skiastcopie. Imp. Folio. Nebst Text: Grundriss der Theorie u. Praxis der Schattenprobe (Skiastcopie). Mit eine Reihe von Abbildgn. München, J. F. Lehmann's Verl. In Mappe 30.—; Text einzeln 1.20.

7372. *Paly*, Dr. Lauer, die Blinden in der Schweiz. Medizinal-statist. Untersuchgn. nach den Ergebnissen der Zählg. (Sondererhbg.) v. 1895/96. Bern, Schmid & Francke 5.—

7373. *Scherer*, August, die Tuberculose des äusseren Ohrs. Mit casuistischen Beiträgen. Diss. München.

7374. *Uebele*, Gustav, Keratitis parenchymatosa beim Hunde. Diss. Giessen.

7375. *Ballaban*, Dr. Theodor, Beitrag zur Kenntnis der Erkrankungen des Glaskörpers. Wien. med. Woch. 42.

7375. *Bernheimer*, Prof. St., die cordicalen Sehcentren. Wien klin. Woch. 42.

7376. *Brühl*, Dr. Gustav, zur Anatomie der Nebenhöhlen der Nase. Bln. klin. Woch. 41.

7377. *Dötsch*, Dr. A., zur Pathologie des Ulcus serpens corneae. Ophthalmol. Klinik, 18/19.

7378. *Gutknecht*, Kr.-Phys. Dr., die Granulose, im Kreise Bütow. Viertelj. f. gerichtl. Medizin, XX, 2.

7379. *Kopff*, D., un cas de néonite optique bilatérale, d'origine grippale, suivi de guerision. Rev. de therap. medico-chirurgicale. 20.

7380. *Neubauer*, Dr. Adolf, die zur Prüfung des Hörvermögens construirte Uhr. Otometrum. Wien. klin. Rundsch. 42.

7381. *Türk*, Dr. Siegm., Untersuchungen über Augenmagnete. Bln. Klin. Woch. 41.

7382. *Wolffberg*, Dr., die Heissluftdouche und ihre Anwendung bei Augenkrankheiten. Woch. f. Therap. u. Hyg. des Auges, 3.

7383. *Ziem*, C., zur Lehre vom Trachom. Wien. klin. Woch. 41.

Nerven- und Geistes-Krankheiten.

7384. *Bardenheuer*, Hubert, zur Casuistik der Grosshirntuberkel. Diss. München.

7385. *Clos*, Gottfried, ein Fall von Compressionsmyelitis in Folge eines Myxosarkoms der Wirbelsäule. Diss. München.

7386. *Finzi*, Prof. Jacopo, die normalen Schwankungen der Seelenthätigkeiten. Deutsch v. Dr. E. Jentsch. (Grenzfragen d. Nerven- u. Seelenlebens. 4. Heft). Wiesbaden. I. F. Bergmann, 1,00.

7387. *Hasse*, Geh. Med.-R. Vorst. Prof. Dr. C.. Handatlas der Hirn- und Rückenmarksnerven in ihren sensiblen und motorischen Gebieten. Zum Gebrauche f. prakt. Aerzte u. Studirende. 2. Aufl. M. 40 farb. Taf. Wiesbaden, J. F. Bergmann. Geb. in Leinw. 12,60.

7388. *Koch*, Dir. a. D. Dr. J. L. A., abnorme Charaktere. (Grenzfragen d. Nerven- u. Seelenlebens. 5. Heft) Wiesbaden, J. F. Bergmann. 1,00.

7389. *Moshagen*, Albert, über einen Fall von intramedullärem Sarkom des Halsmarkes. Diss. Freiburg.

7390. *Yû Fujikawa*, über die Coincidenz von Tabes und Herzklappenfehlern. Diss. Jena.

7391. *Bonhoeffer*, Dr. R., ein Beitrag zur Kenntniss der epileptischen Bewusstseinsstörungen mit erhaltener Erinnerung, Centralblatt f. Nervenheilkunde, Okt.

7392. *Bregmann*, Dr. L. E., akute retrobulbäre Neuritis und Hysterie. Wien. med. Woch.

7393. *Bresler*, J., zur Entstehung krampfartiger Erscheinungen durch Sehstörungen. Psych. Woch. 29.

7394. *Cassirer*, Dr. R., die vasomotorisch-trophischen Neurosen. Centralbl. für Nervenheilkde., Okt.

7395. *Ceni*, Dr. Carlo, über ein neues Symptom der Epilepsie. Centralbl. f. Nervenhlk. Okt.

7396. *Déjérine:* clinique des mabaches nerveuses. Clinique de la Salpêtrière. Das paralysis périphérques et radiculaires du plexus brachial. L'indépendance medicales. 42.

7397. *Epstein*, Dr. Ladislaus, über die Kriterien der Heilung von Geisteskrankheiten. Wien. klin. Rundsch. 42.

7398. *Frankenhäuser*, F., die Electrochemie als medicinische Wissenschaft. Zeitschr. f. Electrotherapie, 7.

7399. *Frischmann*, Dr. Julius, über die Beschäftigungserkrankungen. Ung. med. Presse, 36.

7400. *Grebner*, Dr. F., über die Localisation der tactilen Hautanästhesie Tabetischer. Wien. med. Pr. 42.

7401. *Hartmann*, Dr. Fritz, eine eigenartige postmortale Cystenbildung im Centralnervensystem. Wien. klin. Woch. 42.

7402. *Haskovec*, Doc. Dr. Lad., neue Beiräge zur Lehre von der Wirkung des thyreoidalen Saftes auf das Centralnervensystem. Wien. med. Blätt. 41.

7403. *Hennemeyer*, San.-R. Dr., Gutachten über einen Fall von Querulantenwahn. Vtj. f. gerichtl. Medizin, XX. 2.

7404. *Higier*, Dr. H., zur Pathogenese der Hysterie und Neurasthenie und ihrer Stellung zu Stoffwechselanomalien. Die Heilkunde 13.

7405. *Hoppe*, D. Hugo, drei Fälle von Sittlichkeitsvergehen. (Exhibitionismus) Vierteljahrsschr. f. gerichtl. Medizin, XX. 2.

7406. *Kreuser*, Direktor Dr., zur Beschäftigung von Geisteskrankheiten mit der Herstellung von Druckerzeugnissen. Psych. Woch. 28.

7407. *Loveland*, B. C.,: some general considerations in the treatement of hysteria and neurasthenia. Medicine 10.

7408. *Marcinowski*, Dr., epileptisches Irresein nach Trauma. Diebstahl im Dämmerzustande. Aerztl. Sachv. Ztg. 20.

7409. *de Montyel*, E. Marandern,: rapports de l'hytérie et de l'impaludisme. La pr. méd. 87.

7410, *Nicolas*, Dr., die Behandlung der Neurasthenie im Nordseebade. Therap. Monatshefte. 10.

7411. *Onodi*, Prof., Dr. A., über Anosmie. D. prakt. Arzt, (ung.) 20.

7412. *Rose*, Geh. Med.-R. Prof. Dr. E., Heilung eines Falles von epileptischen Irresein. Deutsch. med. Woch. 42.

7413. *Salomonsohn*, Dr. H., über Hemianopsie und ihre lokaldiagnostische Verwerthung. Dtsch. med. Woch. 42.

7414. *Seligson*, Dr. Ed. v., ist die Syphilis wirklich die Hauptursache der Tabes dorsales? Allg. med. Central-Ztg. 82.

7415. *Stadelmann*, Dr. Hch., Einiges über die Epilepsie. Hygieia XIV, 1.

7416. *Tschisch*, Prof. Wladimir, die wahre Ursachen der progressiven Paralyse. Psych. Woch. 29.

7417. *Weygandt*, Dr. phil. et. med. W., Psychologie und Hirnanatomie mit besonderer Berücksichtigung der modernen Phrenologie. Dtsch. med. Woche 41.

7418. *Winkler*, Prof. C., Wernicke's System der Psychiatrie. Centralblatt f. Nervenheilkde. Okt.

Innere Krankheiten.

7419. *Dommergue*, G., traité pratique d'analyse chimique microscopique et bacteriologique des urines. Paris, A. Maloine. 4,00

7420. *Fujisawa*, Kokko, Beiträge z. Kenntniss des Morbus Basedowii. Dissertation. München.

7421. *Gerstung*, O., über einen Fall von idiopathischer oder kryptogenetischer Peritonitis. Diss. München.

7422. *Girod*, comment on se défend contre les vers intestinaux. Paris, l'édition medicale française. 1,00

7423. *Herrlen*, Wilh., casuistische Mitthlg über 3 Fälle von Leukaemie. Dissertation München.

7424. *Kobert*, Prof. Dr. Rud., üb. Lungenheilanstalten. Vortrag, Rostock, G. B. Leopold. 0,60

7425. *König*, Hugo, über Kehlkopferkrankungen, insbesondere über einen Fall von schwerer Kehlkopfgangraen bei Typhus abdominalis. Diss. Jena.

7426. *Lederer*, Franz, ein Fall von Pankreasnekrose. Diss. Jena.

7427. *Lehmann*, B., über die Aetiologie d. Fleischvergiftungen. Diss. Strassburg i. E.

7428. *Ludwig*, Arthur, über einen Fall von Mediastinaltumor. Diss. München.

7429. *Mathieu*, A., traité des maladies de l'estomac et de l'intestin, avec 71 figs. Paris, O. Doin. 15,00

7430. *Mayer*, August, ein Fall von Echinococcus im Beckenbindegewebe. Dissertat. Giessen.

7431. *Meyer*, Paul, Beitrag zur Casuistik der primären Lungensarkome. Dissertation München.

7432. *Mitterhuber*, Fritz, ein Beitrag zur Casuistik rasch verlaufender Endarteriitis luetica der Basilargefässe. Diss. München.

7433. *Oeschey*, Joseph, über chronische Bleivergiftung. Diss. München.

7434. *Rott*, Otto, Versuche über die Zeit, welche schleimige Lösungen im Magen verweilen. Diss. München.

7435. *Schmid*, Valentin, casuistischer Beitrag zur Lehre vom Aneurysma aortae. Diss. München.

7436. *Schott*, Prof. Dr., Influenza u. chronische Herzkrankheiten. Nebst einem Anhang: Über die Influenza-Epidemie 1899/90 in der bayer. Armee. Von Gen.-Stabsarzt z. D. D. v. Vogl. Mit 2 Kartenskizzen. Wiesbaden, J. F. Bergmann. 1,00

7437. *Yehslage*, S. H.. and S. D. *Hallett*, diseases of the nose throat and ear. 2 parts. London, Homoeop. publ. Cie. 15,00

7438. *Bähr*, Dr. Ferd., chronische Bleivergiftung und Unfall. Aerztl. Sachverständig.-Ztg. 20.

7439. *Betz*, Friedr., Einiges über Indicanurie. Memorabilien XLIII. 5.

7440. *Bogert*, Frank Vander, a case of suppression of urine apparently due to ascaris lumbricoides. Arch. of pediatrics 10.

7441. *Bovaird*, David, primary splenomegaly endothelial hyperplasia of the spleen two cases in childern autopsy and morphological examination in one. The amer. journ. of the med. sciences 342.

7442. *Brooks*, M. J., the modern treatment of pulmonary tuberculosis. The med. Standard 10.

7443. *Campbell*, Thompson, antistreptococcus serum in pulmonary tuberculosis. Brit. med. journ. 2077.

7444. *Cary*, Charles, and *Irving*, P. Lyon, primary echinococcus cysts of the pleura. Report of a case of primary exogenous echinococcus cysts of the pleura, showing hyaline degeneration of the cuticle without lamellation with notes from the litterature. The amer. journ. of the med. sciences 342.

7445. *Casper*, Priv.-Doz. Dr. Leopold, zur Pathologie und Therapie der Blasentuberkulose. Dtsch. med. Woch. 41.

7446. *Caton*, Richard, a clinical lecture on the prevention of valvular disease of the heart in case of acute rheumatism. Brit. med. journ. 2077.

7447. *Cotton*, A. G., congenital cardiac malformation, with endocarditis and anuria. Arch. of pediatrics 10.

7448. *Croner*, Dr. Wilhelm, zur Frage der Fürsorge für die Tuberkulösen im vorgeschrittenen Stadium. Dtsch. med. Woch. 42.

7449. *Curschmann*, Dr. Hans, über Cystitis typhosa. Münch. med. Woch. 42.

7450. *Edelmann*, Dr. M., das Verhältniss zwischen Lipomatosis universalis, harnsaurer Diathese und Diabetes mellitus. Ung. med. Presse 37/8.

7451. *Eichhorst*, Erof. Dr. H., über die Diät bei Abdominaltyphus. Ther. Monatsheft 10.

7452. *Ford*, W. W., sarcoma and cirrhosis of the liver. The amer. journ. of the med. sciences 342.

7453. *Gilbert* A., et M. *Garnier*, sur l'origine urémique de l'angine de poitrine des artérico-seléreux. La pe. med. 85.

7454. *Grant*, James, our race and consumption. The montreal med. journ. 9.

7455. *Hahn*, Dr. E., Nierenblutung bei Haemophilie, durch Gelatine geheilt. Münch. med. Woch. 49.

7456. *Haniell*, S. Mc. C., report of a case of pulmonary stenosis. Archiv of pediatrics 10.

7457. *Hand*, Alfred, a critical summary of the literature on the diagnostic and therapeutic value of lumbar puncture. The amer. journ. of the med. sciences 342.

7458. *Haskovec*, Doc. Dr. Lad., experimentelle Studien über die Wirkung des Alkohols auf die Innervation des Herzens. W. med. Blätt. 41.

7459. *Hecht*, Dr. A., zur Therapie der Hämoptyse Tuberculöser. Therapeut. Monatsheft 10.

7460. *Hèze*, contribution à l'étude de la diazoréaction d'Ehrlich. Archives provin. de méd. II. 10.

7461. *Jacobson*, Dr. O., zur Behandlung von Bronchialerkrankungen durch Lagerung. Bln. klin. Woch. 41.

7462. *Joslin*, Elliott P., internal hydrocephalus following cerebro spinal meningitis. The amer. journ. of the med. sciences 342.

7463. *Kirikow*, N. N., zur Parasitologie d. Hanot'schen Krankheit (hypertropischen icterischen Lebercirrhose). St. Petersburg. med. Woch. 37.

7464. *Klüber*, Dr. J., ein Fall von acuter Formalinvergiftung. Münch. med. Woch. 14.

7465. *Kobler*, Landes-San.-R. Dr. G., die Anwendung des Srebrenicaer Guberwassers bei inneren Krankheiten. Wien. m. W. 41.

7466. *Korányi*, Prof. A. v., zur Methodik der functionellen Nierendiagnostik. Centralblatt für d. Krankheiten d. Harn- u. Sexualorgane XI, 10.

7467. *Laache*, Prof.. über Niereninsufficienz. Monatsberichte üb. Harn- u. Sex.-Apparat. 10.

7468. *Landerer*, Prof. u. Dr. *Cantrowitz*, über ambulatorische Hetolbehandlung der Tuberkulose. Zeitschr. f. prakt. Aerzte 19.

7469. *Lapointe*, André, appendicite avec foyers péritonéaux a distance. La press. méd. 84.

7470. *Lennhoff*, Dr. Rudolf, über die Beziehungen zwischen Unfall und Diabetes mellitus. Aerztl. Sachv.-Ztg. 20.

7471. *Levy*, Dr. L., Beiträge zur Pathologie der acuten Laugenvergiftung. Ung. m. Presse 37/8.

7472. *Mc. Grew*, Friederick A., examination of the stomach contents, Medicine 10.

7473. *Milian*, G., fievre typhoide et tuberculose chronique. La pr. méd. 86.

7474. *Moore*, J. T., typhoid fever, its history and etiology. (Firstarticle in the series on typhoid and other continued fevers·) The med. standard 10.

7475. *Mossé*, Prof. Dr. A., Kartoffeln als Nahrung bei Diabetes mellitus. Aerztliche Rundschau 41.

7476. *Müller*, Priv.-Doz. Dr. Johannes, üb. den Zungenbelag bei Gesunden u, Kranken. Zahnärztl. Wochenbl. 20. Oktob.

7477. *Norbury*, Frank Parsons, an etiological and clinical consideration of Graves's disease (exophthalmic goitre.) Medicine 10.

7478. *Northrup*, W. P., atresia of the larynx due to traumatism, the result of faculty intubation. Arch. of pediatrics 10.

7479. *Proctor*, A. P., pulmonary tuberculosis, its treatment and prevention. The montreal med. journ. 9.

7480. *Richter*, Dr. Aug., zur diätetischen Behandlung der Blinddarmentzündung. Therap. Monatsh. 10.

7481. *Sambon*, L. W., and G. C *Low*, on the resting position of anopheles. Brit. med. journ. 2077.

7482. *Samter*, San.-R. Dr. Jos., Glossen z. Galvanopunktur bei Aneurysmen. Deutsch. med. Woch. 41.

7483. *Schilling*, Kr.-Phys. a. D. Dr., Häufigkeit und Bedeutung d. Krystalle im Stuhl. Münch. med. Woch. 42.

7484. *Schröder*, W. E., the value of pedicled flaps in injuries of the hand. The amer. journ. of the med. sciences 342.

7485. *Seegen*, Prof. Dr., Glykämie und Diabetes mellitus. Wien. med. Woch. 42.

7486. *Simon*, Dr. Richard, über die Wirkung des Lignosulfit auf den Lungenprocess bei der Schwindsucht. Therap. Monatsheft 10.

7487. *Freeman*, Rowland Godefsey, acute nephritis following influenza. Archives of pediatrics 10.

7488. *Yearsley*, Nacleod, the importance of removing adenoids in acquired deat-mutism. Treatment IV, 8.

7489. *Wangh*, Wm. F., : some acute respiratory affections. (First article in the series on acute respiratory diseases) The med. standard. 10.

7490. *Weiss*, Dr. Hugo, über das Ulcus ventriculi. Centralbl. f. Therapie. X.

7491. *Weissmann*, Dr. R., zur Behandlung der Tuberkulose mit Zimmtsäure nach Landerer Aerztl. Rundschau, 40.

Geburtshilfe, Frauenkrankheiten.

7492. *Berg*, Hub. Leon. Ezech. van den, die Torsion von Tubentumoren. Diss. Freiburg.

7493. *Brundieck*, August, die Erfolge der künstlichen Frühgeburt für Mutter und Kind bei inneren Krankheiten der Mutter. Diss. Giessen.

7494. *Fischer*, Alexander, über den Werth der Symphyseotomie in der geburtshilflichen Praxis. Diss. Giessen.

7495. *Frankenstein*, Kurt, zum Bau der normalen Uterusschleimhaut. Diss. München.

7496. *Galabin*, Alfr. Lewis, a manual of midwifery. Illustr. with 298 engrav. London, Churchill. 15 sh.

7497. *Gunsett*, Aug., über Myombildung bei doppeltem Uterus im Anschluss an 3 neue Fälle. Diss. Strassburg i. E.

7498. *Haagen*, Richard, zur Genitaltuberkulose des Weibes. Diss. Freiburg.

7499. *Koganei*, Y., u. G. *Osawa*, Proff. DD., das Becken der Aino u. der Japaner. Mit 10 Tab. u. 10 Taf. Berlin, R. Friedländer & Sohn. 12,00

7500. *Schleppach*, Andreas, ein primärer Endothelioma lymphaticum alveolare der Vagina. Diss. München.

7501. *Bertino*, Alessandro, la permeabilità renale al bleu di metilene nello stato puerperale fisiologieo. Archiv di ostetricae gin. 9.

7502. *Cohn*, Dr. Moritz, manuelle Placentarlösung und praktischer Arzt. Deutsch. med. Woch. 41.

7503. *Ferenczi*, Dr. Alexander, ein neuerer Erklärungsversuch der Menstruation. Ung. med. Presse 36.

7504. *Herrman*, Dr. Edmund, zur Pathologie der Placenta. Centralbl. f. Gynäkol. 41.

7505. *Knapp*, Doz. Dr. Ludwig, Stereogramme zum Zwecke geburtshilflicher Demonstrationen. Photogr. Monatsschr. f. Medizin 9.

7506. *Korn*, Nieskrampf bei einer Schwangeren. Aerztl. Praxis, 20.

7507. *Kossmann*, R., Nochmals zur Desinfection der Hebammenhände. Centralbl. für Gygnaekologie 42.

7508. *Kroemer*, Dr., zur Kenntniss der Lithopaedien. Münch. med. Woch. 42.

7509. *Lindfors*, A. O., Fall von atrophisirender Gefässunterbindung bei einer — wahrscheinlich tuberkulösen — Salpingitis bilateralis wegen Unmöglichkeit der Exstirpation. Centralbl. f. Gynäkolog. 41.

7510. *Perlsee*, Dr. Max, über Beseitigung von zurückgebliebenen Eihautresten und Behandlung der Endometritis puerperalis. Prag. med. Woch. 41.

7511. *Piering*, Dr. O., Fibrom der Ovariums. Prag. med. Woch. 42.

7512. *Rosthorn*, Alfons von, Vorstellungen über die Art der Durchführung des Unterrichts in Geburtshilfe und Frauenheilkunde. Wien. klin. Woch. 41.

7513. *Spitzka*, E. C.. longevity of the litterary female. Medicine 10.

7514. *Szili*, Dr. A., Untersuchungen über die moleculare Concentration des Blutes der eclamptischen Gebärenden. Ungar. med. Presse 36.

7515. *Tuszkai*, Dr. Ödön, über den Zusammenhang zwischen Uterus u. Magenleiden. Ung. med. Presse, 36.

Kinderkrankheiten.

7516. *Müller*, Franz, über chronische Anaemie im frühen Kindesalter und ihre Behandlung mit Eisenmilchzucker. Diss. München.

7517. *Taussig*, Dr. Siegm., Ernährung und Pflege des Kindes bis zum Ende des 2. Lebensjahres, sowie die Verhütung seiner Erkrankung. 3. u. 4. Taus. Wien, W. Braumüller. 0,80

7518. *Arnold*, Hofr. Dr. B., der Croup in Württemberg im 19. Jahrhundert bis zum epidemischen Auftreten der Diphtherie. Med. Corr.-Bl. f. Württemberg. 39.

7519. *Bendix*, Dr. B. u. Dr. H. *Finkelstein*, ein Apparat für Stoffwechseluntersuchungen am Säugling. Dtsch. med. Woch. 42.

7520. *Blackader*, A. D., enteric fever in childern. A comparative study of one hundred cases. The montreal med. journ. 9.

7521. *Blasius*, Prof. Dr. R., die Säuglingssterblichkeit nach der Wohlhabenheit der Eltern in Braunschweig 1890—1899. Monatsbl. f. öffentl. Gesundheitspfl. 10.

7522. *Clerk*, H. J., unusual case of malignant diesaese in early infant life. Brit. med. journ. 2077.

7523. *Dornblüth*, Med.-R. Dr. Fr., zur Behandlung der Diphtherie. Aerztl. Monatsschr. 9.

7524. *Folger*, Dr. Carl, hypertrophische Lebercirhose im Kindesalter. Jahrb. f. Kinderhlkde. 52, 4.

7525. *Kemp*, Robert Coleman, the treatment of scarlatinal nephritis. Pediatrics. X. 7.

7526. *Monti*, Prof. Dr. A., die wissenschaftlichen Grundsätze zur Beschaffung einer der Frauenmilch nahezu gleichwertigen Nahrung. Wien. med. Blätter, 42.

7527. *Nicholson*, William R., report of a case of melaena neonatorum due apparently to an infection by the bacillus pyocyaneus. The amer. journ. of the med. sciences 342.

7528. *Passini*, Fritz über den normalen Grosszehenreflex bei Kindern. Wien. klin. Wochenschr. 41.

7529. *Sommerfeld*, Paul, über die Verwendung der Milchthermophors. Bln. klin. Woch. 41.

7530. *Stauffs*, L., ostéopéréostite suppurée de l'humérus chez un enfant, de dix mois, résection sous-périosté de la moitié inferieure de l'humérus; guérison avec conservation complète des mouvements du coude. La pr. méd. belge 41.

7531. *Wilmarth*, A. W., the care of the higher grades of feeble-minded. Pediatrics X. 7.

Krankenverpflegung, Krankenbehandlung.

7532. *Greimer*, Karl, über giftig wirkende Alkaloide einiger Boragineen. Diss. Giessen.

7533. *Seifert*, Prof. Dr. Otto, die Nebenwirkungen der modernen Arzneimittel. (Würzburger Abhandlgn. 1. Bd., 1. Heft.) Würzburg, A. Stubers Vlg. 0,75

7534. *Bührer*, Dr. C., über die Grenzen d. Wirksamkeit einiger toxischer Fluidextracte. Corresp.-Bl. f. Schweizer-Aerzte, 20.

7535. *Cipriani*, Dr. G. A., über die Resultate einiger experimentellen und klinischen Untersuchungen über das Amyloform. Monatsh. f. prakt. Dermatolog. XXXI, 9. 8.

7536. *Escat*, E., manoeuvres externes appliquées aux tubages difficiles. La pr. med. 84.

7537. *Heineck*, Aime Paul, bromide of ethyl. The med. standard, 10.

7538. *Kramolin*, Dr. Julius, Beitrag zur richtigen Beurtheilung des Dionins. Therap. Monatsh. 10.

7539. *Loewy*, Prof. Dr. A., Beiträge zur Wirkung des Johimbin (Spiegel). Bln. klin. Woch. 42.

7540. *Moor*, de, über ein neues Hypnoticum, das Hedonal. Allg. med. Central-Ztg. 81.

7541. *Nauwerck*, Wert und Bedeutung des Obstgenusses für den Menschen. Hygieia, XIV, 1.

7542. *Raimann*, Dr. Emil, über Hedonal. Die Heilkunde 13.

7543. *Riehl*, Prof, Dr. G., über Viscin und dessen therapeutische Verwendung. Dtsch. med. Woch. 41.

7544. *Schürmayer*, Dr. B., die letzten Neuerungen auf dem Röntgen-Gebiete, unter besonderer Berücksichtigung der Röntgen-Photographie. Photogr. Monatss. f. Medizin, 9.

7545. *Sommer*, Dr. Ernst, Haematogenum siccum Schneider („Sicco"-Schneider). Aerztl. Rundsch. 40.

7546. *Wells*, Dr. Walter, über den Werth des Thiols bei der Behandlung von Nasen- u. Halskrankheiten. Wiener med. Presse, 41.

7547. *Witthauer*, Oberarzt Dr. Kurt, weitere Erfolge mit Aspirin. Therap. Monatsh. 10.

Medizinalverfassung, Gerichtsmedizin, Militärmedizin.

7548. *Lapasset*, Dr. M., die extemporierte Trinkwasserreinigung für militärärztliche Zwecke. Aerztl. Rundsch. 41.

7549. *Minakow*, Dr. P. A., über die Nägel der Menschenhand. Vierteljahrsschrift f. gerichtl. Medizin, XX. 2. Heft.

7550. *Mittenzweig*, San.-R. Dr., zur Entwicklung der gerichtlichen Medizin in Preussen. Zeitschr. f. Mediz.-Beamte, 20.

7551. *Moser*, Beitrag zum Nachweis von Blutkörperchen in Blutspuren. Vierteljahrsschrift f. gerichtl. Medizin, XX. 2.

7552. *Reineboth*, Prof. Dr., die Unfallverletzten der inneren Medizin und ihre Stellung zum Unfallgesetz. Aerztl. Vereinsblatt 433, Oktober.

7553. *Wichmann*, Dr. P., über indirecten Kehlkopfbruch. Viertelj. f. gerichtl. Medizin, XX. 2.

7554. *Wolffhügel*, Dr. Eugen. über die ersten Anfänge der idiopathischen Herzvergrösserung und die Bedeutung der dilatativen Herzmuskelschwäche für die Militärdiensttauglichkeit. Münch. med. Woch. 41.

Hygiene.

7555. *Bonhoff*, Prof. H., über das Vorkommen von Tuberkelbacillen in der Marburger Butter und Margarine. Hyg. Rundschau 19.

7556. *Brähmer*, Geh. San.-R Dr., d. Aufgaben und Grenzen der öffentlichen Gesundheitspflege im Eisenbahnbetriebe. Hygien. Rundschau 21.

7557. *Dieudonné*, Dr., über d. Desinfection mit Carboformal-Glühblocks. Münch. med. Woch. 42.

7558. *Fermini*, Giuseppe, profilassi e cura delle forme contagiose del capillizio. Giornale della re società ital. d'igiene 9.

7559. *Fiorentini*, A., et E. *Garino*, sull 'innocuità dell succo delle carni tubercolotiche sterilizzate richerche sperimentale. Giornali della r. società ital. d'igiene 9.

7560. *Gionge*, Carlo, metodo pratico per fornise alle scuole acqua salubre. Giornale della r. società ital. d'igiene 9.

7561. *Hesse*, Dr. E., über die Herstellung einer hygienischen, annähernd gleichmässigen Beschaffenheit der Luft im Wohnhause in den verschiedenen Zonen der Erdtheile. Monatsschr. f. Gesundheitspfl. 9/10.

7562. *Kluczenko*, Dr. Basil, Formaldehyd-desinfektion. Wien. kl. Wochenschrift 41.

7563. *Lapasset*, Dr. M., über extemporirte Trinkwassereinigung. Allg. militairärztliche Ztg. 41.

7564. *Roeseler*, Dr. P., die durch Arbeiten mit Schwefelkohlenstoff entstehenden Erkrankungen und die zu ihrer Verhütung geeigneten Massregeln. Viertelj. f. gerichtl. Medizin XX, 2.

7565. *Sander*, Dr. Max, welche Vortheile welche Nachtheile bietet d. Feuerbestattung.? Welche Bedeutung hat sie im hygienischen Sinne? Viertelj. für gerichtliche Medizin XX. 2.

Zahnheilkunde.

7566. *Goslee*, H. J., Grundsätze u. Technik bei der Behandlung von Wurzeln, welche zur Aufnahme von Kronen bestimmt sind. Zahnärztl. Wochenbl., 20. Oktober.

7567. *Hermann*, Zahnazt, Erfahrungen über Sublimat und Spiritus saponatus. Dtsch. Monatsschr. f. Zahnhlkde. 10.

7558. *Jeant*, Louis, *Beitrag zum Studium* der einfachen unilokulären Kiefercysten. Zahnärztl. Wochenbl., 20. Oktober.

7569. *Levy*, Dr. Willliam, über Abscesse am Unterkiefer. Zahnärztl. Rundschau, 430. (30. Sept.)

7570. *Ritter*, Zahnarzt Dr. P., Beitrag zu den Folgen missglückter Zahn-Operationen. Med. Woche, 40.

7571. *Schwarze*, Zahnarzt P., bisherige Resultate der Versuche zur Verbesserung des Bomvill'schen Articulators. D. Monatsschr. f. Zahnheilkde. 10.

7572. *Smitt*, Alex. de, ein Fall von Pyämie mit letalem Ausgange durch einen cariösen Zahn. D. Monatsschr. f. Zahnkeilkde. 10.

7573. *Walkhoff*, Hofzahnarzt Dr., Chlorphenol und seine Verwendung in der zahnärztlichen Praxis. Wien. zahnärztl. Monatsschr. 9.

III) Litterarische Besprechungen.

Besprechung von Büchern.

Therapie der Geburtshilfe und Gynäkologie. Herausgegeben von Prof. Sänger und Prof. Herff. Lieferungsausgabe. Verlag von F. C. W. Vogel, Leipzig, 1900. Lfr. 1 und 2, Lex. 48 Seiten. Preis 2 ℳ.

Als eine weitere Serie der medizinischen Encyklopädien erschienen jetzt zwei Lieferungen der Geburtshilfe und Gynäkologie. Dieselben erhalten in alphabetischer Ordnung den Text der von Aachen bis Badekuren reichenden Artikel. In den beiden je drei Bogen starken Lieferungen wird unter anderem ausführlich besprochen: Der Abortus (von Gräfe), sowohl der kriminelle (Richard Braun), als auch der habituelle (Lehmann) und der traumatische (Thiem), Adenomyome (Mayer), die intrauterine Ätzung (Fischel), Antisepsis und Asepsis (Schäffer), Asphyxie (Schultze), Atresie und Stenosen (Steinbüchel) und andere. Von diesen hier erwähnten Artikel scheinen uns vor allen diejenigen über Abortus durch ihren reichen Inhalt, durch die zugleich knappe und erschöpfende, dabei klare Darstellungsweise für ein Werk, wie das vorliegende, wahrhaft mustergiltig zu sein. Da überdies auch die andere der bis jetzt erschienenen Artikel von unzweifelhaft hohem wissenschaftlichen Werte sind, so dürfte das Werk, wenn es weiter so fortschreitet, als ein gutes, gediegenes Nachschlagebuch sowohl dem Spezialisten, als auch dem praktischen Arzte dienen. Und dafür dass es in diesem Sinne weiter geführt werden wird, bürgen uns genügend die auf dem Titelblatte erwähnten, circa 150 durchaus illustren Mitarbeiter. Wir können daher mit gespannter Erwartung dem weiteren Fortschreiten des Werkes entgegensehen. Der Preis, zwei Mark pro Heft, ist so billig gestellt, dass die Anschaffung desselben sehr leicht, auch den minder Bemittelten, ermöglicht ist. Da auch die Ausstattung des Buches eine in jeder Beziehung tadellose ist, so zweifeln wir nicht, dass dieses in keiner ärztlichen Bibliothek fehlen wird. Goldbaum, Wien.

Encyklopädie der Geburtshilfe von Prof. Sänger und Prof. Herff. Verlag von F. C. W. Vogel, Leipzig. 5.—6. Heft.

Die vorliegenden zwei Hefte enthalten folgende grössere Artikel: Camphora (bearbeitet von Herff), Carcinoma der Schwangerschaft und Geburt (Sarwey), Carcinoma uteri (Kahlden, Bold und Buecheler), Castration (Kippenberg), Cervixlaceration (Skutsch), Cervixoperationen (Spaeth), Cervixverletzungen (Koblanck), Chorea (Lantos), Chorio-Epithelioma malignum (Fränkel), Chorion (Buecheler), Citoris (Flatau und Herff), Coccigodynie (Swiecicki), Cohabitationverletzungen (Flatau), Conceptionsverhütung (Kossmann), Concubitus (Kossmann), Condylome (Elischer), Cystitis (Schmau), Damm (Kossmann und Thiem), Dammriss (Koblanck), Dammrissoperationen (Sonntag), Dammschutz (Wegscheider), Darmatonie (Theilhaber), Darmerkrankungen (Theilhaber), Decupitation (Lihotzky), Decidua (Peters und Buecheler), Diät (Hoffmann, Kézmarsky und Lange), Dottersack (Fischel), Drainage (Lindfors), Dysmenorrhoe (Lindfors), Dyspareunie (Strassmann), Eccoprotica (Vahlen), Echinococcus im weiblichen Becken (Eckardt), Ectopia (Herff), Ectropium (Schultze), Ei, dessen Ausstossung, Einbettung und Entwicklung (Fischel Strassmann und Peters), Einstellung des Kopfes (A. Müller), Einwanderung Strassmann) und Eklampsie. Williams Goldbaum, Wien.

Reichs-Medizinal-Kalender 1901 Ausg. A. begründet von Dr. P. Börner, herausgegeben von Dr. Schwalbe. Thl. I geb. mit 4 Quartalheften und 1 Beiheft; Thl. II geb. (erscheint im Decbr.). Verlag von G. Thieme, Leipzig. Preis 5 ℳ.

Wie in den Vorjahren, so erscheint auch diesmal rechtzeitig der bekannte und wohl mit Recht beliebteste medizinische Kalender, der Reichs-Medizinal-Kalender, mit seinem reichen Inhalt und in der alten handlichen Form. Wenn auch die Seitenzahl gegen die früheren Jahrgänge etwas vermehrt ist, hat die Compendiosität des Taschenbuchs doch nicht verloren, indem ersichtlich durch sorgfältige Auswahl eines etwas zarteren Druckpapiers alles wieder ausgeglichen ist. Wenn man den Inhalt der neuen Ausgabe mit dem früherer, besonders vor mehreren Jahren vergleicht, so ist er natürlich der Hauptsache nach gleich geblieben, und auch in der Anordnung derselbe, immerhin sind doch mehrere nicht unwichtige Ergänzungen bemerkbar, z. B. über Abkürzungen in der Receptur, über chemisch unverträgliche Arzneimischungen, über explosive Arzneimischungen, über Hydrotherapie, die wichtigsten Bestimmungen des Reichsrechts für den Arzt, Wöchnerinnenasyle, Schulen für Schwachbefähigte, u. s. w. Andererseits sind wieder einzelne frühere Kapitel fortgelassen, z. B. Diagnostik der Gehirn-, Rückenmarks- und psychischen Krankheiten, Wärmemessung, Harnanalyse, über Bacteriologie, hygienische Untersuchungsmethoden etc. Es fragt sich nun, ob es nicht praktischer gewesen wäre, sämmtliche diagnostischen und therapeutischen u. dgl. Abhandlungen und Notizen, die sich bisher bewährten, nebst den neu hinzugekommenen stets im Beihefte zu vereinigen. Dann hat der Arzt die Möglichkeit, alles Erprobte und Anerkannte auf diesen Gebieten in compendiösester Form bei sich zu führen, wenn er Wert darauf legt, oder auf seinem Schreibtisch stets zur vorläufigen Orientierung zur Hand zu haben, während der eigentliche Hauptteil des Kalenders entlastet wird. So wäre es auch im vorliegenden Jahrgange meiner Ansicht nach, um konsequent zu bleiben, angebracht gewesen, die im eigentlichen Taschenbuche enthaltenen Kapitel: Geburtshilfliche Operationslehre, Diagnose und Therapie der Frakturen und Luxationen, das Verzeichnis und Charakteristik der wichtigsten Bade- und Kurorte in das Beiheft zu verweisen, in dem die anderen analogen Übersichten etc. bereits enthalten sind; gleichzeitig wäre es dann möglich gewesen, die möglichste Compendiosität des eigentlichen Taschenbuchs aufrecht zu erhalten für jetzt wie für spätere Jahrgänge, und damit ist dem prakt. Arzte, der schon so wie so stets vielerlei mit sich zu führen hat, sicherlich besonders gedient. Über die grossen Vorzüge des Kalenders, sowohl im I. wie im II. Teile, sich noch weiter zu verbreiten, hält Ref. für unnötig, da das Taschenbuch, wie seine Verbreitung zeigt, dem Arzte bereits ein treuer Freund geworden ist. Wünschen wir also dem Börnerschen Medizinalkalender, dass er sich immer mehr Freunde erwerben möge, er verdient es! Wulff, Oldenburg.

Die Magen-, Leber- und Darmkrankheiten von Dr. med. J. Goliner, pr. Arzt in Erfurt. Ihre Ursachen, Verhütung und diätetischen Behandlung. gr. 8° 138. Mit 5 Abbildungen und 1 Tafel. II. Aufl. Berlin, Verlag von Wilhelm Möller. 2 ℳ.

Nach einem einleitenden Kapitel über die Anatomie und Physiologie der Verdauungsorgane bespricht Verf. die häufigsten Erkrankungen des Magens, der Leber, die Gallensteine und unter den Darmkrankheiten die Darmentzündung, Ruhr, Kolik und Darmverengerung; ein Kapitel über die Heilgymnastik bildet den Schluss. Die zweite Auflage hat die physikalischen Heilmethoden den diätetischen zugefügt, soweit Wasserheilkunde, Massage und Gymnastik in Frage kommen. — Das Büchlein ist für Laien geschrieben und gehört zu den Hausbüchern für Gesundheitspflege; dass es viele Lücken aufweist, ist deshalb nicht wunderbar. Gallensteine sind öfter deutlich palpabel. Milch stets von einer Kuh für Magenkranke zu beziehen, ist in grösseren Städten, häufig auch auf dem Lande unmöglich. Was sollen Vollbäder für Magenkatarrhkranke? Die vorgezeichnete Massageform bei nervöser Dyspepsie ist unverständlich. Viele Dyspeptiker vertragen gar keinen Druck in der Magengegend. Schilling, Leipzig.

Der Hausarzt als Psychiater. Von Walter Fuchs, Emmendingen-Baden. Sammlung klinischer Vorträge. N. F. Nr. 246. Leipzig 1899. Breitkopf & Härtel. gr. 8°. 16 Seiten. Einzelpreis 75 ₰.

Die neuere Richtung in der praktischen Medizin sucht als Gegengewicht gegen die durch die Krankenkassen-pp-Gesetzgebung hervorgerufene Verflachung und Vielgeschäftigkeit der ärztlichen Berufsthätigkeit die Stellung des Hausarztes ohne Zweifel mit gutem Recht in den Vordergrund zu stellen. Vom Standpunkt des Arztes ebenso wie von dem des Kranken ist es wünschenswert, dass das für beide Teile vorteilhafte Verhältnis des Hausarztes wieder in grösserem Masse als bisher gesucht und eingehalten werde.

Für den Hausarzt hat Verfasser seine knappe Darstellung der Verhütung und Behandlung der in den Familien am meisten hervortretenden Geisteskrankheiten mit Sachkenntnis und Geschick geschrieben. Auf die Besprechung der prophylaktisch-psychiatrischen Gesichtspunkte, die den Hausarzt berühren, folgt eine kurze, aber ausreichende Belehrung über Diagnose und Behandlung. Am Schlusse betont Verfasser, dass man den Kranken nicht als Organ der Sicherheitsbehörde, sondern als ratender und helfender Freund erscheinen solle. Dieses hausärztliche Beispiel sei auch von dem grössten Einfluss auf das Verhalten der Umgebung des Kranken. Die empfehlenswerte Schrift schliest mit den Worten: „Im Einzelnen sind die besten Führer: Individualisierung, Herzenstakt und Sachkenntnis. Dietrich.

Über das mikrokristallographische Verhalten des Wirbelthierblutes von H. U. Kobert cand. med. Mit 3 Tafeln (33 Abbildungen). Zweiter vermehrter und verbesserter Abdruck aus der Zeitschrift für ang. Mikroskopie. V. 6—10. 8° Leipzig, Wittrin 1900. 67 S.

Das Schriftchen verdankt seine Entstehung dem Polnaer Mordprozess, bei dem die „von der Kritik mit Recht gerügte höchst mangelhafte Untersuchung von Blutspuren das allgemeine Interesse

wieder einmal auf den Nachweis von Blut gelenkt" hat. K. hat daher im Institute für phsiolog. Chemie und Pharmakologie der Universität Rostock die verschiedenen Krystallformen, welche die einzelnen Substanzen des Blutes und ihre Zersetzungsprodukte liefern und deren Darstellungsmethoden zum Gegenstande eingehender Untersuchungen gemacht und sich insbesondere mit nachstehenden 12 einzelnen Substanzen beschäftigt: dem Arteriin und Phlebin, dem Oxyhaemoglobin und Haemoglobin, Methaemoglobin, Parhaemoglobin, Haematin und Haemin, Haemochromogen, Haematoporphyrin, Haematoidin, den Charcot'schen, den Blutserum-Fibrin und Formalinpigmentkristallen. Naether, Leipzig.

Die typischen Operationen und ihre Übung an der Leiche. Von Dr. Emil Rotter, k. k. Oberstabsarzt I. Klasse. 6. Auflage. Mit 115 Abbildungen. München 1900. Verlag von J. F. Lehmann. Preis 8 ℳ.

Die schnelle Aufeinanderfolge der Auflagen spricht am besten für die Beliebtheit dieses mit vortrefflichen Abbildungen ausgestatteten Compendiums der chirurgischen Operationslehre, das den Bedürfnissen des praktischen Arztes wie des Militärarztes in gleicher Weise gerecht wird. Gegenüber der rasch vergriffenen 5. Auflage ist hervorzuheben, dass auch die neueste Errungenschaft der chirurgischen Technik, die Herznaht, gebührend berücksichtigt worden ist: Sie ist nicht nur im Text ausführlich besprochen, sondern auch unter die leicht herausnehmbaren, Topographie und Operationsgang für die chirurgischen Eingriffe bei dringender Lebensgefahr kurz gebenden Blätter eingefügt werden.

Wir zweifeln nicht, dass auch die neue Auflage dem Compendium zahlreiche Freunde gewinnen wird. R.

Zur Besprechung in unserer Zeitschrift stehen schriftstellernden Abonnenten des „Reichs-Medizinal-Anzeigers" nachstehende neu erschienene Bücher kostenfrei nach eigener Wahl zur Verfügung:

Bollinger, Ober-Med. Rath Prof. Dr. O., München Atlas und Grundriss der pathologischen Anatomie I. Band, 2. stark verm. Aufl. geb. 12.—. — Elkan, Dr. Siegmund, in Blankenfelde: Hygiene und Diätetik f. Lungenkranke. 0,60. — Frank, Dr. med. A., aus dem Leben der Geisteskranken. 1,20. — Kissinger, Dr. med. Philipp, in Königshütte O-Schl.: über die Beziehungen von traumatischen Einflüssen zur Entstehung von Gelenkrheumatismus und über den pyogenen Ursprung desselben. 0,75. — Krecke, Dr. med., in München: praktische Winke für das aseptische Operiren. 0,60. — Kroll's stereoskopische Bilder zum Gebrauch für Schielende. 28 farbige Tafeln, 5. verm. u. verb. Aufl. von Dr. A. Perlia in Krefeld. 3.—. — Kulisch, Dr. G., in Halle: über Kystoskopie. 1.20. — Meyer, Dr. med. Georg, in Gotha: über schwere Eiterkokken-Infektionen. 0,75. — Mohr, Dr. med. Charley: Compendium der Physiologie für die medizinischen Prüfungen. geb. 3.—. — Moldzio, Gertrud, geb. zur Megede in Diedrichswalde: Mein Kind. Seine körperliche und geistige Erziehung von der Geburt bis zum Eintritt ins Leben. 1.—. Neisser, Dr. Clemens, in Leubus: über Bettbehandlung der akuten Psychosen und über die Veränderungen, welche ihre Einführung im Anstaltsorganismus mit sich bringt. 1.20. — Pauchet, le Dr. Victor, à Amiens: chirurgie des voies biliaires. 1.30. — Pick, Dr. med. Ludwig, in Berlin: über das elastische Gewebe in der normalen u. pathologisch veränderten Gebärmutter 0,75. — Praussnitz, Dr. W., in Graz: Grundzüge der Hygiene. 5. erweiterte u. verm. Aufl. 7.—. Riegel, Geh. Med.-Rath Prof. Dr. F., in Giessen: über die Anwendung schmerzstillender Mittel bei Magenkrankheiten. 1.— — Rille, Prof. Dr. S. H., in Innsbruck: über Leucoderma syphiliticum. — Stand der Volksheilstätten-Bewegung im In- und Auslande. V. Bericht hrsg. von Dr. med. G. Liebe in Braunfels. 3.—. — Vulpius, Dr. Oskar, in Heidelberg: der heutige Stand der Skoliosenbehandlung. 2.40. — Weygandt, Dr. phil. et med. Wilhelm, in Würzburg: die Behandlung idiotischer und imbeciller Kinder in ärztlicher und pädagogischer Beziehung. Mit 2 Abbildungen. 2.50. — Zuckerkandl, Dr. Otto, in Wien: Atlas und Grundriss der chirurgischen Operationslehre. 2. verm. u. verb. Aufl. geb. 12,00.

Besprechung von Zeitungsbeiträgen.

Über die Beziehungen epileptischer Anfälle zur Harnsäureausscheidung von Dr. Caro. D. med. W. 1900 Nr. 19.

Bekanntlich befinden wir uns betreffs der Ursachen der Epilepsie noch im Dunkeln. Überlegungen und Untersuchungsergebnisse verschiedener Art haben dahin geführt, die epileptischen Anfälle wenigstens teilweise als eine Giftwirkung aufzufassen, wobei die Noxe im Organismus selbst gebildet wird und zur Wirkung gelangt, also als Autointoxikation in die Erscheinung tritt, was z. B. im Thierexperiment direkt durch Einverleibung von Blut oder Schweiss Epileptischer nachgewiesen wurde. Untersuchungen von Krainski, Haig, D'Abundo, Legrain u. a. führten zu der Annahme, dass von den verschiedenen Stoffwechselprodukten die Harnsäure besonders hier in Betracht zu ziehen sei und Krainski ist geneigt anzunehmen, dass speziell das carbaminsaure Ammoniak die Giftwirkung ausübe. Mannigfache weitere Experimente haben ergeben, dass vor dem eintretenden epileptischen Anfall der Harnsäuregehalt des Urins mehr und mehr sinkt und zwar so sehr regelmässig, dass daraus evtl. ein drohender Anfall prognostisch festgestellt werden kann. Verf. hat nun an einem geeigneten Kranken sehr sorgfältige Untersuchungen angestellt und ebenfalls dies auffällige Verhalten der Harnsäureausscheidung nachgewiesen, sodass hierdurch mehr und mehr die Verminderung derselben vor dem Anfall bei Epileptikern sicher gestellt wird. Vor Jahren schon hatte Ref. eine grössere Reihe von ähnlichen Untersuchungen begonnen, die leider, durch Erkrankung unterbrochen, nicht vollständig zum Abschluss gebracht werden konnten, aber zunächst doch ganz ähnliche Ergebnisse hatten. Hierbei stellte sich, was Ref. auch in einem Jahresbericht kurz mitteilen konnte, das interessante therapeutisch nicht unwichtige Ergebnis heraus, dass, wenn es gelingt, rechtzeitig bei Epileptikern die Harnsäureausscheidung zu steigern, was in bestimmten Fällen z. B. durch Verabreichung von Harnstofflösungen gelang, ein aus dem früheren Verlauf sicher zu erwartender Anfall, resp. eine Reihe solcher, ausblieb, oder sich doch mit Hilfe antiepileptisch wirkender Mittel, speziell des Broms, leichter unterdrücken liess, als es vorher möglich gewesen war. Es scheint also nicht aussichtslos zu sein, in dieser Richtung hin bei geeigneten Fällen auf Grund des Verhaltens der Harnsäureausscheidung, weitere therapeutische Versuche zu unternehmen. Wulff, Oldenburg.

Über die Wirksamkeit des Ichthargans bei Gonorrhoe und anderen Urogenitalleiden. Von Dr. H. Lohnstein (Berlin). Allg. Medicinische Centralzeitung 1900 Nr. 80.

Bei der anerkannten Wirksamkeit, welche sowohl das Ichthyol wie auch die Silberverbindungen gegenüber der Gonorrhoe besitzen, kann es nicht Wunder nehmen, dass das Ichtargan, eine Ichthyol-Silberverbindung, welche Silber zu einem relativ hohen Prozentsatz enthält, ein hervorragend wirksames Antigonorrhoikum darstellt. L. prüfte das neue Heilmittel bei nicht weniger als 124 akuten und 63 chronischen Trippern und kommt auf Grund dieses reichen Materials zu dem Schluss, dass Ichthargan sich in jedem Stadium der Gonorrhoe wie auch in jeder Form der Applikation mit bestem Erfolge anwenden lässt, dass insbesondere Komplikationen nur äusserst selten auftreten. Bei den akuten Erstinfektionen bewährte sich vor allem die Irrigationsmethode mit diluierten warmen Ichtarganlösungen (1 : 5000 bis 1 : 1000) vermittelst dünnen elastischen Katheters, bei den mit weniger heftigen Entzündungserscheinungen einhergehenden akuten Mehrinfektionen genügten die von den Kranken selbst in dreistündlichen Intervallen vermittelst einer gewöhnlichen Urethralspritze ausgeführten Injektionen, bei den chronischen Affektionen würde je nach dem klinischen Befunde mit Irrigationen, Injektionen und Instillationen — letztere mit 5 % Lösungen mittels Guyon-Spritze — abgewechselt.

Als besonderer Vorzug des Ichtargans erwies sich die Thatsache, dass der terminale Katarrh nicht durch besondere Adstringentien bekämpft zu werden braucht, sondern schon den in grössern Intervallen fortgesetzten Ichtarganinjektionen weicht.

Paraform-Collodium zur Behandlung von Haut-Saprophylen. Von P. G. Unna. Monatshefte für praktische Dermatologie. Bd. XXXI Heft 1.

Die radikale Beseitigung der echten Saprophytieen der Hornschicht, die der Erythrasma-Arten und der Pityriasis versicolor, sowie die der Haare (Piedra, Leptothrix, Trichorrhexis nodosa) ist ungemein schwierig, wenn wir uns auf die anerkannt sicher tötenden Mittel (Quecksilber, Schwefel, Chrysarobin, Teer, Jod, beschränken wollen. Viel sicherer wird die radikale Heilung, wenn wir eine mechanische Behandlung (Schleifung, Schälung, Epilation) hinzuziehen. Auf dieser Erwägung fussend empfiehlt Unna folgende Verordnung: Rp. Paraformii 2,0 F. pulv. subtiliss. contere cum Spirit. aether 2,0 Adde Collodii ricinati 16,0 M. D. Pinsel im Kork. Damit wird täglich einmal 3—4 Tage lang gepinselt, bis Abschupfung eintritt. Zur Nachkur empfiehlt sich der Sicherheit und Bequemlichkeit halber eine tägliche Verseifung mit der überfetteten Formalin-Seife von Th. Douglas. Forchheimer, Würzburg.

Ileus und Atropin. Von Dr. med. Batsche. Krankenhausarzt in Grossenhain.

Der Verfasser empfiehlt auf's Wärmste, die Fälle von Ileus, welche überhaupt einer medicamentösen Therapie zugänglich sind, mit Atropin zu behandeln, und zwar wendet er dabei ganz ausserordentlich hohe Dosen — als Einzelgabe 5 Milligramm, also das Fünffache der Maximaldosis — an. Die Atropinbehandlung des

Ileus war, wie B. darlegt, bereits im Jahre 1788 von dem Generalchirurgen Theden angewendeten wurden, jedoch später über der bequemen, nach Ansicht des Verfassers aber schädlichen Opiumtherapie wieder in Vergessenheit geraten.

B. setzt ausführlich die theoretischen Grundlagen seines Heilverfahrens auseinander und führt schliesslich einige Fälle an, in denen es sich als erfolgreich erwies.

Eine weitere Prüfung der Atropinbehandlung der Ileus an grösserem Material ist sicher erwünscht.

Über das Eiweissnährmittel „Roborat" und sein Verhalten im Organismus, verglichen mit ähnlichen Präparaten. Von Dr. E. Laves. Münch. Med. Wochenschr. Nr. 39 1900.

Der Verf. stellte im Krankenhause I Hannover Ernährungsversuche mit Roborat an sich, dem Laboratiumsdiener und an Kranken an, prüfte das Mittel ausserdem in Parallelversuchen mit einem Hunde und mit künstlichem Magenverdauungssafte und kam dabei zu folgenden Ergebnissen:

Roborat ist fast geschmacklos, der brotartige Beigeschmack ist in Milchcacao, schleimigen Suppen, Brei, Pfannkuchen und Chokolade nicht oder kaum merklich, auch nicht in Wein; es wird gut vertragen, leicht und fast vollständig verdaut, selbst von Kranken, die keine freie Salzsäure im Magen haben; das Präparat verursacht keine nennenswerte Vermehrung der Darmfäulnis und ist ein natives Eiweiss, welches Körpersubstanz zu bilden vermag. Der Gehalt an Reineiweiss ist im Roborat ungefähr so gross wie im Tropon, etwas höher als im Aleuronat, erheblich höher als im Plasmon; Roborat ist unbeschränkt lange haltbar.

Der Verf. empfiehlt das neue Präparat auf Grund seiner angeführten Vorzüge, für Schwächliche, Kranke und Rekonvaleszenten, sowie als Dauerverproviantierung für Kriegszwecke und Sportsübungen.

IV) Nachrichten.

Bücherkunde, Sammelschriften, Geschichte.

Die über die medizinische Doktorpromotion an den deutschen Universitäten getroffenen Vereinbarung wird jetzt amtlich publiziert. Die Grundzüge stellen nur Minimalerfordernisse auf und es bleibt den einzelnen Promotionsordnungen überlassen, die Anforderungen an die Promotion zu verschärfen. Die Durchführung der Neuordnung soll so beschleunigt werden, dass sie auf alle sich nach dem 1. October d. J. zur Promotion meldenden Kandidaten zur Anwendung gelangt.

In der Hauptsache stellen die Grundzüge folgende Normen auf: Der medizinische Doktorgrad darf nur verliehen werden auf Grund einer durch den Druck veröffentlichten Dissertation und einer mündlichen Prüfung. Eine Promotion in absentia findet unter keinen Umständen statt. An Stelle der zur Genehmigung ungedruckt vorzulegenden Dissertation kann nach Ermessen der Fakultät auch eine bereits durch den Druck veröffentlichte wissenschaftliche Arbeit des Kandidaten treten. Die Zulassung von Inländern darf in der Regel erst erfolgen, nachdem sie die Approbation als Arzt für das Reichsgebiet beigebracht haben. In diesen Fällen beschränkt sich die mündliche Prüfung auf ein Colloquium vor dem Dekan oder seinem Vertreter als Vorsitzenden und zwei gewählten Mitgliedern der Fakultät. Wird in Ausnahmefällen ein Mediziner vor seiner Approbation zur Promotion zugelassen, so tritt an Stelle des Colloquium das Examen rigorosum. Diese Prüfung zerfällt in einen theoretischen und einen praktisch-klinischen Teil. Die theoretische Prüfung hat sich auf folgende Fächer zu erstrecken: 1. Anatomie, 2. Physiologie, 3. pathologische Anatomie mit Einschluss der allgemeinen Pathologie, 4. Hygiene. In der Woche vorher findet die praktisch-klinische Prüfung in der inneren Medizin, in der Chirurgie und in der Geburtshilfe und Gynäkologie am Krankenbette statt. Hat der Kandidat die mündliche Prüfung nicht bestanden, so muss er sie ganz wiederholen. Das kann frühestens nach drei Monaten (Colloquium) oder nach sechs Monaten (Rigorosum) geschehen. Die Gebühren betragen mindestens 450 Mark.

— Soeben ist im Verlage von R. Oldenbourg die erste Nummer der **„Blätter für Gesundheitspflege"**, herausgegeben von den Herren: Wirkl. Geh. Oberregierungsrat, Präsident Dr. Bödiker, Dr. Graf Douglas, Geh. Med.-Rat Prof. Dr. Rubner, redigiert von Dr. K. Beerwald, Reg.-Rat Dr. Kautz und Dr. Spitta, erschienen. Diese Blätter sollen durch die Schrift eine Ergänzung der Bestrebungen des Deutschen Vereins für „Volks-Hygiene" bringen und entspricht das vorliegende Heft solchem Zweck vollkommen. Die Ausführungen des bekannten Hygienikers Prof. Dr. Biedert-Hagenau sowie die Anregungen von Prof. Raydt-Leipzig, dem treuen Kampfgefährten des Herrn von Schenkendorff, verdienen die weiteste Beachtung, und die hygienischen Kleinigkeiten repräsentieren eine Rubrik, welche gewiss jeder Hausfrau von grossem Werte sein wird. Dass das Blatt auch Kochrezepte für die einfache Küche bringt, sowie amtliche Bekanntmachungen, Erlasse und Warnungen aus dem Gebiete des Medizinalwesens, welche allgemeines Interesse haben, wird gewiss dazu dienen, ihm in weitesten Kreisen Beachtung zu sichern.

— Am 21. September starb im 81. Lebensjahre in New-York Dr. **Lewis Albert Sayre.** Obwohl in den letzten Jahren wenig genannt, verliert in ihm der amerikanische Ärztestand einen seiner hervorragendsten Vertreter. In seinem Spezialgebiet, der orthopädischen Chirurgie hat er seiner Zeit ausgezeichnetes geleistet. Das Sayre'sche Gypskorsett zur Behandlung der Scoliosen und die Sayre'sche Schiene zur ambulanten Behandlung der Hüftgelenksentzündung haben seinen Namen weltbekant gemacht. Sein Werk „Orthopaedic surgery and diseases of the joints" erschien 1876. Berl. klin. Woch.

— An der Universität Berlin sind vom Kultusministerium zwei neue Lehrstellen geschaffen worden, deren Vertreter bisher dem Lehrkörper der Universität nicht angehörten. Es handelt sich um die Unterweisung in der **Heilgymnastik** und in der **Massage**; mit ersterer ist Sanitätsrat Dr. Gustav Schütz, mit letzterer der bekannte Massage-Spezialist Professor Dr. Zabludowski beauftragt worden.

— **Versammlung deutscher Naturforscher und Ärzte in Hamburg.** Zum ersten Geschäftsführer der im Jahre 1901 in Hamburg stattfindenden Naturforscher-Versammlung wurde Professor Voller, zum zweiten Medizinalrat Reinke berufen. Satzungsgemäss rückt zum ersten Vorsitzenden auf Prof. Dr. Richard Hertwig (München) zum ersten Stellvertreter Geheimer Medizinalrat Professor Dr. Heubner (Berlin) zum zweiten Stellvertreter wurde neu ernannt Prof. Dr. van t'Hoff (Charlottenburg). In den wissenschaftlichen Ausschuss wurden für die medizinische Hauptgruppe Rumpf (Hamburg), Orth (Göttingen), Verworn (Jena), Bezold (München), Schech (München),

Brieger (Berlin), Leber (Heidelberg), Unna (Hamburg), Griesbach (Mühlhausen i. E.), Thiem (Kottbus) gewählt. Nach einem Vorschlage von Prof. Rumpf (Hamburg) wurde der Geschäftsführung empfohlen, versuchsweise für die Vormittage nur kombinierte Sitzungen einzurichten, für die Spezialberatungen aber die Nachmittage frei zu halten.

— Nach Aufforderung des Nobel-Komites in Stockholm hat die Kopenhagener medizinische Fakultät Prof. Finsen, den Erfinder der **Lichtheilmethode**, als den würdigsten ausersehen, die Nobelprämie für den tüchtigsten Arzt zu erhalten. Med. Woche.

Gesundheitliches.

— **Die Rauchplage** ist nachgerade in allen Städten unerträglicher geworden, als der Einzelne meist selbst gewahr wird. Abgesehen von anderen Unzuträglichkeiten leidet die menschliche Gesundheit verhängnissvoll. Jeder Arzt kann sogleich die Lunge eines toten Städters an ihrer schmutziggrauen Färbung von der des Landbewohners unterscheiden. So hat denn z. B. Berlin bereits umfassende Massnahmen zur Beseitigung der Rauchplage gethan. Meist genügt der Einbau eines rauchverzehrenden Construktionsteiles in die Feuerung, wie solche vielfach erfunden sind. Damit ist dann auch gleichzeitig eine Ersparniss von 10—25 % verknüpft.

Wie riesig die Verluste bei dem heutigen Heizungssystem der Kraftgewinnung aus der Kohle sind, erfahren wir aus einer Londoner Statistik.

In London werden jährlich ca. 18 Millionen Tonnen Kohlen verbrannt, die ca. ebensoviel Zwanzigmarkstücke kosten. Ungefähr $^2/_3$ davon geht ohne weiteres verloren als Wärmeverlust durch den Schornstein. Es werden demnach jährlich ca. 12 Millionen Zwanzigmarkstücke hierfür in London auf die Strasse, oder besser in die Luft geworfen!

Ausserdem verursacht aber der Rauch in London jährlich ca. 8 Millionen Pfund Sterling Schaden an Häuseranstrich etc., ganz abgesehen von den Innendekorationen. Letzterer beträgt nochmals wieder 3 Millionen Pfund. Der Verlust infolge unvollständiger Verbrennung beträgt ca. 1 Million Pfund.

Welche Umwälzung würde sich ergeben, wenn es gelänge, der Kohle die Wärme rauchlos zu entziehen!

— **Lehrkurse für Bereitung der Krankenkost** hat Schlesinger auch auf der diesjährigen Ausstellung für Krankenpflege zu Frankfurt a. M. abgehalten. In grossen Zügen giebt er die Grundzüge wieder, von welchen er geleitet wird. Vor allem betont er, dass allein der Arzt in der Lage sei, derartige Lehrkurse zu erteilen. Nur er ist befähigt, die theoretischen Vorträge zu halten, welche die Sache über das niedrige Niveau eines rein mechanischen für Gebildete langwierigen und öden Handwerkes erhebt. Er muss natürlich sowohl das Gebiet der wissenschaftlichen Diätetik beherrschen als auch mit den Geheimnissen der Kochkunst vertraut sein. Die Kurse zerfallen in einen theoretischen und einen praktischen Teil, beide aufs innigste mit einander verknüpft. Schlesinger behandelte u. a. folgende Themata: Ziel u. Zweck, Wirkung und Mittel der Krankenernährung, die einzelnen Nährstoffe und ihre Bedeutung, die Nahrungs- und Genussmittel im allgemeinen, ihre Bedeutung für Gesunde und Kranke, der Begriff der Verdaulichkeit mit kurzem Eingehen auf den Verdauungsprozess, die Nährpräparate und die Grundsätze der Fabrikation. Im einzelnen legte Verf. sein ärztliches Handbüchlein für hygienisch-diätetische etc. Verordnungen zu Grunde und gliederte alles Theoretische unmittelbar an die Beschreibung der speziellen Speisen und Zubereitungen an. Von Besonderheiten wurden nur die künstliche Säuglingsernährung (Soxhletapparat) und die Ernährung bei Diabetes mellitus in Betracht gezogen. Die Dauer eines Lehrkurses wird auf zehnmal 2 Stunden angegeben. Aerztl. Rundschau.

— Die **Deutsche Gesellschaft für Volksbäder** wird ihre diesjährige Hauptversammlung am 27. Oktober abends 7 Uhr im Sitzungssaale des kaiserl. Gesundheitsamtes (Berlin, Klopstockstr. 19/20) abhalten. Ausser dem Jahresbericht und den geschäftlichen Mitteilungen werden mehrere Vorträge gehalten. An die Sitzung schliesst sich ein Festmahl im Centralhotel.

— **Die erschreckende Zunahme der Geschlechtskrankheiten** unter den Universitätsstudenten veranlasste Prof. Max Gruber im Namen von 20 Universitätslehrern, vorwiegend Hygienikern aus Oesterreich, Deutschland u. der Schweiz, einen warmen Aufruf an die Studentenschaft zu richten, in welchem die Universitätshörer auf die Gefahren aufmerksam gemacht werden, die nicht nur für ihre eigene Person, sondern auch für ihre künftigen Gattinnen und Nachkommen aus den venerischen Krankheiten erwachsen, und sie zu Verzicht auf geschlechtlichen Verkehr oder doch wenigstens zu sofortiger ärztlicher Behandlung dringend aufgefordert werden. Der Aufruf der jedem neu inscribirten Hörer bei der Quästur überreicht werden wird, ist so eindringlich geschrieben, dass er sicherlich nicht verfehlen wird, auf alle Studenten einen tiefen und dauernden Eindruck zu machen. Prof. Gruber darf man für diese Initative im Interesse der Gesamtheit aufrichtig Dank wissen. Med.-Chir. Centr. Bl.

Krankheiten.

— Bei der Wirkungslosigkeit, welche die meisten Arzneimittel gegenüber der Darmtuberkulose zeigen, ist es gewiss als eine willkommene Bereicherung unseres therapeutischen Arsenals zu begrüssen, dass das **Ichthoform** (Ichthyol — Formaldehyd) nach den Ausführungen von Dr. Schäfer (Therap. d. Gegenw. 10. 1900) sich in den Fällen einer primären tuberkulösen Darmerkrankung als Heilmittel und bei den so häufigen sekundären tuberkulösen Darmgeschwüren als wirksamstes, durch kein Narkotikum zu übertreffendes *symptomatisches Mittel* erweist. Schäfer kam zu dieser Empfehlung des Ichthoforms auf Grund von 7 mit Ichthoform behandelten Fällen von Darmtuberkulose, von denen 4 primäre Erkrankungen völlig geheilt, 4 sich als Enderscheinungen allgemeiner Tuberkulose darstellende Infektionen des Darmtraktus wenigstens symptomatisch günstig beeinflusst wurden. Gegeben wurde 3 mal täglich 1—2 Gramm.

— Die **Cholera** in Indien breitet sich immer weiter aus. Nach den leten Nachrichten erkrankten vom 27. VII. bis 24. VIII. in Bombay 2295 Personen und starben 1854 Personen. In den Centralprovinzen erkrankten im Juni 12000 und starben 12067 Personen.

— Das **Komitee für Krebsforschung** in Berlin hat sich durch den Beitritt des Herrn Geheimrat Fiedler-Dresden, Geh. Obermedicinalrat Dr. Neidhard-Darmstadt, Prof. v. Grashey-München, Prof. Krabler-Greifswald, Geheimrat Dr. Strieger-Strassburg und Prof. Löbker-Bochum erweitert. Der Vorstand setzt sich aus Prof. von Leyden (Vorsitzender), Prof. Kirchner und Regierungsrat Wutzdorff (Stellvertreter) und Dr. George Meyer (Schriftführer) zusammen.

Krankenverpflegung, Krankenbehandlung.

— Die Berliner Trinkerheilanstalt „**Waldfrieden**“, welche von dem Verein gegen den Missbrauch geistiger Getränke in der Nähe von Fürstenwalde an der Spree ins Leben gerufen, ist ihrer Bestimmung übergeben worden. Auf einem 170 morgen grossen Grundstück ist ein Haus errichtet, welches für 50 Patienten Platz bietet und alle Bedingungen erfüllt, die man an ein derartiges Unternehmen zu stellen berechtigt ist. Die Namen der Verwaltungs-Ausschussmitglieder, welchen die Oberaufsicht über die Heilstätte zusteht, leisten dafür Gewähr, dass die Bedingungen, woruntér die Pfleglinge in der Anstalt leben, welche den Charakter der Wohlfahrtseinrichtung wahrt, gewissenhaft erfüllt werden. Wir finden darunter die Herren Geh. Sanitätsrat Dr. Baer; Geh. Medizinalrat Dr. Sander, Direktor der städt. Irrenanstalt Dalldorf; Geh. Sanitätsrat Prof. Dr. Laehr, Zehlendorf; Geh. Medizinalrat Prof. Dr. Ewald; Dr. Hebold, Direktor der städt. Anstalt für Epileptische, Wuhlgarten; Prof. Dr. Grawitz, dirigierender Arzt am städt. Krankenhause in Charlottenburg; Pastor Fritsch; Kaufmann Springorum und Dr. med. Waldschmidt in Westend. — Letzterem ist die Oberleitung der Heilstätte anvertraut, alle Anfragen werden durch ihn erledigt. Die Gründung dieser Heilstätte kann nur mit Freuden begrüsst werden, und machen wir an dieser Stelle umso lieber darauf aufmerksam, als man recht häufig die Frage hört, wohin derartige Kranke, die meist unrichtiger Weise in die Irrenanstalten wandern, auch in Wasser- oder Nervenheilanstalten geschickt werden, zweckmässig untergebracht werden können, um sie von der Trunksucht zu heilen.

— Eine Apotheke mit ausschliesslich **weiblichem Personal** wird in St. Petersburg eröffnet werden.

— **Entfernung von Protargolflecken.** Ein sehr gutes Mittel zur Entfernung von Protargolflecken in der Wäsche ist nach Zernik eine 10 proc. Wasserstoff-Suplеroxydlösung mit etwas Ammoniak, besoders wenn man die Flecke vorher mit Seife behandelt. Doch ist dies nur bei älteren Flecken von Nöten, frische kann man leicht mit Seife oder Salmiakgeist entfernen. Pharm. Zentr.

— **Prämiierung Dr. med. Theinhardt's „Hygiama“ und „Lösliche Kindernahrung“**, welchen auf den diesjährigen Ausstellungen in Leipzig und Prag die höchste Auszeichnung zu teil wurden, sind auch jetzt wieder in Zwickau mit der „Goldenen Medaille“ bedacht worden, ein gutes Zeichen dafür, dass sich diese wertvollen Nähr- und diätetischen Heilmittel auf der Höhe erhalten haben, die sie schon bei ihrer Einführung vor 10 Jahren einnahmen.

— Lilienthal (Berlin) wendet schon seit längerer Zeit das **Jodalbacid** (von Gans in Frankfurt a. M.) mit gutem Erfolge in der Behandlung der Syphilis an Patienten an. Patienten, die vorher Jodkali erhalten hatten, verstanden sich viel lieber zu der Jodnachkur, als sie das Jodalbacid bekamen. Erscheinungen von Jodismus kommen beim Gebrauch von Jodalbacid nie vor. Das Jod ist fester gebunden als das Jod im Jodkali, es wird daher langsamer resorbiert und langsam ausgeschieden. Der Körper wird bei Darreichung von Jodalbacid nicht so plötzlich und nicht in so grosser Menge mit Jod überschwemmt und bleibt daher von Jodismus bewahrt. Überdies stört auch längerer Verbrauch des Jodalbacids den Appetit in keiner Weise und belästigt auch im Gegensatze zum Jodkati mit seinem Metallgeschmack die Patienten gar nicht. Wo mithin Jodkali nicht vertragen wird, oder wo man eine längere Resorption des Jods, besonders bei Jodnachkuren, wünscht, kann nach Lilienthal's Ansicht das Jodalbacid mit Nutzen zur Verwendung gelangen. Allg. Wien. m. Ztg.

Personalien, Universitätsnachrichten, offene Stellen und Anzeigen.

Personalien und Universitäts-Nachrichten.

Niedergelassen haben sich die Herrn DDr.: *Birschoff* aus Basel in Aachen; E. *Hepner* in Breslau; H. *Legal* in Breslau; *Nicolaier* in Breslau; *Schink* in Breslau; *Bandmann* in Frauenwaldau; *Siebert* in Guxhagen; *Opp* in Kulmbach; *van der Briele* in Magdeburg; *Schmeidler* in Magdeburg; *Bamberger* in Nordhausen; *Heydner* in Obernzenn; Gustav *Ballin* in Oldenburg; *Monseler* in Schloppe; *Rakowski* in Schönsee; sowie die prakt. Ärzte: Emil *Moratt* in München; *Walther* in Rudau bei Mollehnen; *Seefeld* in Vöhl; *Jacobgen* Jacques Lucie in Hamburg; der prakt. Zahnarzt *Eisler* in Leipzig, Windmühlenstr. 26 I.

Ernannt wurden die Herren DDr.: San.-Rat Emil *Neumeister* in Stettin zum chirurg. Assessor beim Provinzial-Medizinal-Kollegium; Adam *Spenkuch* in München zum Bez.-Arzt I. Kl. unter gleichzeitiger Versetzung nach Kirchheimbolanden; Jac. *Kempf* in Oberviechtach zum Bez.-Arzt und Herm. Gust. *Kröhl* in Schesslitz zum Bez.-ärztlichen Stellvertreter.

Versetzt wurden die Herren DDr.: Oberstabsarzt H. Wold. *Hahn* von Potsdam nach Stettin; Bez.-Arzt Gg. Ad. *Engelhardt* von Karlstadt nach Würzburg und Oberamtsarzt Rob. *Reinbold* von Althausen nach Waldsee.

Verzogen sind die Herren DDr.: C. J. A. *Körner* von Altenbeuthen nach Ziegenrück; Felix *Pohl* von Altwasser unbekannt; *Becker* jun. von Bederkessa nach Dassel; Jul. *Derenberg* nach Hamburg und A. E. *Gessner* nach Lübeck, beide von Berlin; Fr. *Heine* von Bielefeld nach Stendal; Josef *Meyer* von Bischofsburg nach Ostrowo; J. W. *Strobach* von Bischofswerda unbekannt; Paul *Schramm* von Breslau nach Leobschütz; P. S. *Pollitz* von Brieg nach Münster; P. G. *Bessler* von Dresden nach Bischofswerda; Karl *Leineweber* von Duderstadt nach Münster i. W.; Edwin *Lindner* von Eibau unbekannt; P. H. *Schütz* von Friedeburg a. S. unbekannt;

Bad Wildungen
für Harnleidende jeder Art. [2474
Georg Victorquelle und **Helenenquelle** erhalten Aerzte **für den eigenen Gebrauch** zum Selbstkostenpreise.
Fürstliche Wildunger Mineralquellen, A.-G.

Cacao Prometheus und **Kraft-Chocolade** hergestellt nach Vorschrift des Herrn **Prof. v. Mering**, Halle (Saale) von **Joh. Gottl. Hauswaldt, Magdeburg.**
Hervorragende Kräftigungsmittel, sind vorzüglich geeignet für Kinder mit schwacher Ernährung, für Rekonvaleszenten, Bleichsüchtige, Abgemagerte, etc. [2529
Vorräthig in Apotheken, Droguen und Spezereigeschäften.
Nach Orten wo keine Niederlagen, erfolgt auch direkter Versand. von der Fabrik.
Den Herren **Ärzten** Proben jederzeit gern zu Diensten.

Johannes *Karges* von Giebichenstein nach Rossdorf; Paus *Geiss* von Göttingen nach Marienbad b. Goslar; Herm. *Otto* v. Gross-Salze nach Magdeburg; *Lotze* v. Halle a. S. nach Göttingen; Hermann *Dieminger* v. Heidingsfeld nach Merklinde bei Kastrop; Marine-Stabsarzt *Holländer* von Helgoland unbekannt; Hüttenarzt Paul *Goguel* von Hüttendorf-Malapane unbekannt; Karl *Schaufler* von Kannstadt nach Schorndorf; *Hundsdörffer* nach Popelken, *Nolten* nach Halle a. S., *Sperling* nach Berlin, alle drei von Königsberg i. Pr.; Max *Hirschberg* von Kulm nach Berlin, Fritz *Heynemannn* von Magdeburg nach Breslau; Ernst *Altenthum* von Mannheim nach Freiburg i. B.; Paul *Schäfer* von Marzell unbekannt; *Ranniza* von Merklinde bei Kastrop unbekannt; A. F. R. K. *Köstler* von Mildenau nach Schkeuditz; Karl *Schäfer* von Oppelsdorf unbekannt; Gotthelt *Marcuse* von Poppelau nach Breslau; Emil *Leitzbach* von Prechlau nach Stallupönen; Adolf *Pollaczek* von Prieborn nach Steinkirchen; Just. *Heinss* von Pullach unbekannt; Alb. *Laabs* von Schloppe nach Lehe; Rich. *Röhde* von Schmiedeberg nach Leipzig; Gg. *Wörlein* von Sommerhausen nach Uffenheim; Rich. *Dosing* von Sulau nach Poln.-Hammer; G. E. E. *Döpke* von Uffenheim unbekannt; Willi *Salberg* von Voehl nach Steele; O. *Langfeldt* von Winterbach nach Zell; *Ehrhardt* von Ziebstedt nach Naumburg a. S.; Alfred *Roscher* und J. F. A. *Tschörtner* von Zittau unbekannt; W. *Mrozinski* von Zoppot nach Rehden, sowie die prakt. Aerzte J. *Prümm* von Giessen unbekannt; *Samland* von Königsberg i. Pr. nach Soldau; A. *Hagenmayer* von Königsschaffhausen unbekannt; Fritz Louis *Lemhöfer* von Popelken nach Stallupönen und Herm. *Röger* von Stuttgart nach Markdorf.

Es wohnen jetzt in Breslau die Herren DDr.: Wilh. *Machat* Gartenstr. 68; Priv.-Doz. Ludw. *Mann* Alte Taschenstrasse 24 I. und Walther *Stempel* Kaiser Wilhelmstrasse; sowie in Leipzig Herr Dr. H. F. W. *Braun*, Priv.-Doz. für Chirurgie in Leipzig-Lindenau Ottostrasse 14.

Verabschiedet auf eigenes Ersuchen wurden Geh. Med.-Rat Kr.-Arzt M. *Lorenz* in Friedberg und Generalarzt a. D. Dr. F. *Alfermann* in Posen.

Gestorben sind die Herren DDr.: Ludw. *Nürnberg* in Eisleben; Rich. *Wittich* in Guxhagen; G. *Bülau* in Hamburg; F. W. L. *Osann* in Kiel; David *Arndt* in Neustrelitz; K. R. W. *Bennighaus* in Nöschenrode und Chr. *Windisch* in Zwickau i. S.

— Berlin. Geh. Med.-R. Prof. Dr. Robert Koch ist nach ca. $1\frac{1}{2}$jähriger Abwesenheit wieder zurückgekehrt. Oberarzt Dr. Westenhöffer ist als Assistent zum patholog. Institut kommandirt worden.

— Bologna. Privatdozent Dr. B. Nigrisoli habilitierte sich für Chirurgie und operative Medizin.

— Breslau. Prof. A. Schaper wurde als Nachfolger Born's zum a. o. Professor für Anatomie und Entwicklungsgeschichte ernannt.

— Charkow. Privatdozent Dr. Sokoloff wurde zum Professor der chirurgischen Pathologie ernannt.

— Freiburg i. Br. Auf den neuerrichteten Lehrstuhl für Dermatologie und Syphilis wurde der bisherige Leiter der Poliklinik und der klin. Abteilung Prof. Dr. Jakobi berufen.

— Genua. Priv.-Doz. Dr. G. Strassa habilitierte sich für Oto-, Rhino- und Laryngologie.

— Heidelberg. Als Nachfolger von W. Kühne ist Prof. Kossel in Marburg zum Direktor des physiolog. Instituts berufen worden.

— München. Geh. Med.-R. Prof. Dr. Pettenkofer wurde von der Schwedischen Gesellschaft der Aerzte in Stockholm die Pasteurmedaille verliehen.

— Oxford. Sir Harry Acland, früher Professor der Medizin ist in London verstorben.

— Rostock. Prof. Dr. Garre wurde zum Geh. Medizinal-Rat ernannt.

Offene Stellen.

Dortmund. An das städtische Krankenhaus wird ein **Assistenzarzt** und ein **Volontärarzt** gesucht. Beide erhalten freie Station und ersterer noch ein Jahresgehalt von 1000 M. Meldungen an die Verwaltung des Luisenhospitals.

Grossen-Ehrich i. Thg. Niederlassung eines **Arztes** erwünscht. Gute Landpraxis. Angenehme Verhältnisse. Billiges Leben. Näheres durch Apotheker **E. Hempel.**

Ludwigshafen a. Rh. **Assistenzarzt** zum 1. Januar wird für das neue städtische Krankenhaus gesucht. 1200 M. und freie Station. Meldungen an den dirig. Arzt **Dr. Westhoven.**

Neu-Rahnsdorf bei Berlin. Am Krankenhause der Norddeutschen Holzberufsgenossenschaft ist zum 1. Januar die **3. Assistenzarztstelle** zu besetzen. 800 M. u. freie Station. Meldungen an die Direktion.

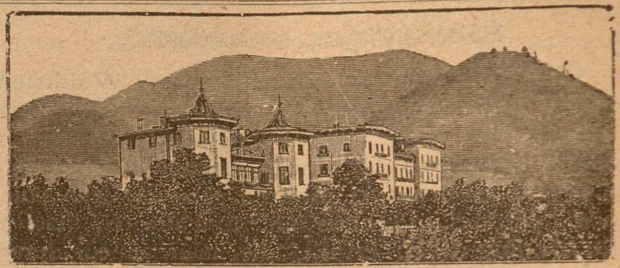

Dr. Römplers Sanatorium f. Lungenkranke

zu **Görbersdorf** in Schlesien, seit 1875 unter der ärztlichen Leitung **Dr. Römpler's.**

Sommer- und Winterkur.

Therapie den neuesten klinischen Erfahrungen entsprechend.

Specialbehandlung für **Kehlkopf-, Nasen- und Ohrenleiden.** [2435

Kurhaus und **Villen** mit besten hygienischen Einrichtungen. Hochdruckwasserleitung, Wasserheizung, elektrische Beleuchtung, Wintergarten, Douchen und Bäder, Colonnaden und Wandelbahn inmitten des Anstaltsparkes. Terrain 368 Morgen mit 115 Morgen Wald.

Windgeschützte grosse **Liegehalle** zur **Freiluftkur** in direkter Verbindung mit dem Kurhause.

Bahnstationen: Friedland Bez. Breslau Linie Breslau—Prag 4 Kilometer von Görbersdorf entfernt. Dittersbach Schl. Gebirgsbahn 14 Kilometer von Görbersdorf entfernt Linie Berlin—Glatz.

Durchgangswagen: Berlin—Görlitz ab Görlitzer Bahnhof. Illurtrirt. **Album** und **Prospekt** durch

Dr. Römpler, dir. Arzt.

„Locher's Antineon"

gesetzlich geschützt,

gegen **Gonorrhoe** und **Blasenleiden.** — Innerlich unschädlich und sicher! (Auch Prophylactic.) Vielfach ärztl. geprüft und sicher u. unschädlich befunden! Kein Santal- oder Copaiv-Präparat! (20 sars 10 port. 10 ver.)

Proben an die Herren Aerzte gratis.

Alleiniger Fabrikant:

A. Locher, Pharmac. Laboratorium, **Stuttgart.**

Internationales Sanatorium

Davos-Dorf

Leitender Arzt: **Dr. med. Humbert**

(bisheriger leitender Arzt des Sanatoriums Malvilliers).

Sanatorium I. Ranges mit allem Comfort und den neuesten hygienischen Einrichtungen. — Prachtvolle, sonnenreiche und windgeschützte Lage. — Grosse nach Süden gelegene Liegehallen. — Reichhaltige beste Verpflegung. — Behandlung nach Brehmer-Dettweiler'schen Prinzipien.

Prospekte gratis durch den leitenden Arzt oder den Besitzer **A. Hirsch.**

KNOLL & Co., Ludwigshafen a. Rh.

Diuretin (Knoll)

(D. R.-P. — Wort geschützt)

Bewährtes Diureticum. Indicirt bei **Hydrops** infolge von **Herz- und Nierenleiden**; oft wirksam, wo Digitalis erfolglos. Auch bei **Asthma cardiale,** **Angina pectoris** etc. empfohlen. 2341]

Schwarzenbach a. W., Oberfranken. **Arztstelle** ist neu zu besetzen. Bewerber mit der Berechtigung zur Führung einer Handapotheke erhalten Auskunft vom Bürgermeister Spörl. Fixum 1000 M.

Assistenzarzt.

Die Stelle des zweiten Assistenzarztes am hiesigen städtischen Krankenhause ist zum 1. Januar 1901 zu besetzen. 600 ℳ Gehalt und völlig freier Station I. Klasse.

Dreimonatliche, beiden Theilen zustehende Kündigung. Schriftliche Meldungen mit Lebenslauf und ev. Zeugnisabschriften bis 10. November l. Js. an die

Krankenhausdirektion in Stralsund.

Stralsund, den 15. Oktober 1900.

Die hiesige **Arztstelle** ist wieder zubesetzen, an Zuschüssen werden 850 Mark gegeben weitere Erhöhung steht in Aussicht. Tüchtige Bewerber wollen sich unter Angabe über bisherige Praxis bis zum 14. November d. J. beim unterfertigten Bürgermeister melden.

Dietenhofen bei Ansbach, den 30. Oktober 1900.

Störzenhofecker, Bürgermeister.

Tettau, Bayern. **Arztstelle** freigeworden. Die Einnahmen aus Kassen incl. des Wohnungsgeldzuschusses der Gemeinde belaufen sich auf 2400 M. Näheres durch Bürgermeister **Eichhorn.**

Tost (Oberschles.) Stelle des **Anstaltsarztes** an der Prov. Irrenanstalt ist zu besetzen. 1200 M. und freie Station. Gehalt wird voraussichtlieh am 1. April 1901 aufgebessert. Meldungen an die Anstaltsdirektion.

Königliche Heil- und Pflegeanstalt Weissenau.

An der hiesigen Anstalt ist die Stelle des

II. Assistenzarztes [2530

(5. Arztes) sofort zu besetzen. Anfangsgehalt jährlich 1400 Mark neben freier Station in I. Klasse. Zweijähriges Aufrücken um 200 M. bis zum Höchstgehalt von 2000 Mark.

Psychiatrische Vorbildung nicht unbedingt erforderlich.

Bewerber wollen sich unter Beifügung ihrer Approbation, etwaiger sonstiger Zeugnisse und eines Lebenslaufs bei der unterzeichneten Stelle melden.

Weissenau b. Ravensburg (Württemberg), den 25. Oktober 1900.

Königliche Anstaltsdirektion
Dr. Rank.

Hilfsarzt. [2531

(Christ), zum 1. Jan. 1901 für das Joh. Krankenhaus zu Züllchow b. Stettin gesucht. 1200 M. Gehalt und freie Beköstigung. Bewerbungen zu richten an **Dr. Emil Steinbrück, Züllchow** (Pommern).

Fabrik-Marke. 1803 C.M.S.&C. 1871.

Versandt zu Fabrikpreisen

Aus erster Hand — wohlfeil und gut!

Wir liefern zur Probe an Jedermann **franco** gegen Nachnahme, **ohne Kistenberechnung.**

1 Kiste = Netto 25 Pfund ff. Waschseifen (6 Sorten gemischt) für 6 M. 49 Pfg.

1 Kiste = Netto 100 Pfund ff. Waschseifen (6 Sorten gemischt) für 24 M. 60 Pfg.

1 Post-Carton = Netto $8^1/_4$ Pfund ff. Toilette-Seifen (in 19 Sorten = 40 Stück) für 5 **Mark.**

Grösster Versandt an Consumenten.

Tausende von Anerkennungen. Unübertreffliche Qualitäten. [2511

Unweigerliche Rücknahme jeder Sendung. Preisbücher postfrei.

C. M. Schladitz & Co.

Seifenfabrik u. Versandtgeschäft

Prettin a. Elbe.

Aus dem Quellniederschlage der Schwefelquellen des Königl. Bades Nenndorf und aus neutraler Seife wird durch Piliren hergestellt

die Nenndorfer Schwefelseife.

Seit Jahren bewährt als bestes kosmetisches Mittel bei unreiner Haut, sowie als Heilmittel bei nässenden und trocknen Ausschlägen und Flechten. Zur Unterstützung der Inunctionskur empfohlen. [2378

Z. h. i. Apotheken u. Drog., ev. d. Apoth. A. Jacobi, Bad Nenndorf b. Hannover.

„APENTA“
Das Beste Ofener Bitterwasser.

Bericht

aus der Klinik des

Geheimraths Professor Gerhardt.

„Die Resorption der stickstoffhaltigen Körper war eine ausreichende und die Verminderung während der Hauptperiode Angesichts der abführenden Eigenschaft des **Apenta** Wassers eine unerhebliche.“

„Die Verwerthung des mit der Nahrung zugeführten Fettes war etwa so, wie wir sie bei einem Gesunden hätten erwarten können. Die Verminderung während der Brunnenperiode muss als geringfügig bezeichnet werden.“

„Wie hiernach—unter Berücksichtigung der consumirten Nahrung und ihres Calorienwerthes—zu erwarten, war die Stoffzufuhr eine durchaus hinreichende. Das geht auch aus dem positiven Ausfall der Stickstoffbilanz hervor.“

„Es ist somit in unserem Falle gelungen, **eine Fetteinschmelzung des Körpers ohne Schädigung des Eiweissbestandes zu erzielen.** Fügen wir noch hinzu, dass das Befinden der Patienten in keiner Weise litt, so kann der Verlauf der Cur als ein zufriedenstellender bezeichnet werden.“

„Berliner Klinische Wochenschrift“, 22. März 1897.

„Es ermöglicht die Constanz des Apenta Wassers nicht nur eine vorübergehende Darreichung als Abführmittel, sondern ein derartig brauchbares Wasser ist für längere Trinkcuren zur Regulirung des Stoffwechsels bei den verschiedenartigsten Erkrankungen, bei Fettleibigkeit, chronischen Obstipationen, Stauungen im Pfortadersystem, Hämorrhoidalleiden als besonders geeignet zu empfehlen.“

Geheimrath Prof. Oscar Liebreich, Berlin,
„Therapeutische Monatshefte“, Juni 1896.

Eigenthümerin und Brunnendirection

„APENTA“ ACTIEN-GESELLSCHAFT, BUDAPEST, UNGARN.

2336

Käuflich bei allen Apothekern, Drogisten und Mineralwasser-Händlern.

☞ **Analyse und Proben auf Anforderung von dem Herrn Samuel Ritter in Leipzig.** ☜

Antiquarische Litteratur.

Angebotene:

Annales de maladies d'oreile 1875 bis 1894. Hfz.
Archiv f. Ohrenheilkunde Bd. 5—46. Hfz.
Brockhaus' Konversat.-Lexikon. Rev. Ausg. 1898. Ganz neu. Orig. Bde. Statt 170 für nur 105 M.
Eichhorst, Lehrbuch der klin. Untersuchungsmethoden innerer Krankheiten. 4. Aufl. 1896.
Esmarch, hygien. Taschenbuch 1896. Geb.
Gartenlaube. 1853/4.
Gräfe's Archiv f. Ophthalmologie. Jahrg. 29/43.
Hirschberg's Blätter f. Augenheilkunde. Jahrg. 1883—1900.
Hottenroth, Trachten der Völker. 1884. 2 Bde.
Knapp's Archiv f. Augenheilkunde. Bd. 11—35.
Krieg 1870/71. Generalstabswerk. Kpltt. für nur 45,00 M.
Meyers Konvers.-Lexikon Pracht-Bde. 17 Bde. statt 170 f. 105 M.
Realencyclopädie hersg. v. Eulenburg. 2. Aufl. mit allen Suppl.-Hfz.
Schubert, Naturgeschichte der drei Reiche. Statt 50 für nur 32 M.
Ueber Land und Meer. 1859/77. Geb. für 45,00 M.
Wochenschrift, berl. klin., 1880—1899 Geb.
Wochenschrift, deutsch. med., 1890 bis 1895. Geb.
Wochenschrift, wiener klin., 1888 bis 1899. Gebuuden.
Zehender's Monatsblätter f. Augenheilkunde. Jahrg. 1883—1900.
Zeitung, Leipziger illustrirte, 1843 bis 1876. In Halbfrz.
Zeitschrift f. Ohrenheilkunde Bd. 8—35 u. Reg. zu Bd. 1—30.
Centralblatt f. Bakteriologie und Parasitenkunde.
Centralblatt f. Chirurgie.
Centralblatt f. Gynäkologie. 1877—1894.
Centralblatt. neurologisch, 1—8.
Ewald, Arzneiverordnungslehre.
Flechsig, Gehirn und Seele.
Fritsch, Klinik der geburtshülfl. Operationen. 5 Aufl.
Handbuch d. Gynäkologie v. Veit. 3. Bde.
Haeser, Geschichte der Medizin 3. Aufl.
Hebra-Effinger, Atlas der Hautkrankheiten 1/3.
Hering. Arzneimittellehre 2 Bde.
Heyl, Krankenkost.
Irrenfreund, Alles.
Kehrer, operat. Geburtshülfe. 1891.
Loewe, Prostitution. 1852.
Martin, Handb. der Krankh. der weiblichen Adnexorgane.
Moebius, Diagnostik der Nervenkrankheiten.
Monatshefte f. prakt. Dermatologie.
Monatshefte, therapeutische, 1852 u. F.
Monatsschrift f. Geburtshülfe. Bd. 1—4.
Monatsschrift f. Psychiatrie Bd. 1—4.
Niemeyer, Pathologie u. Therapie.
Nothnagel, Krankheit des Darms.
Rieder, Atlas d. klin. Mikroskopie des Harnes.
Sammlung klin. Vorträge, Alles.
Spiegelberg, Lehrbuch d. Geburtshülfe. 3. A.
Spietscka-Grünfeld, Pflege d. Haut. 1896.
Toldt, anatom. Atlas.
Veröffentlichungen d. kaiserl. Gesundheitsamtes I—XXIII.
Virchow's Archiv.
Wernicke, ges. Aufsätze u. krit. Referate. 1893.
Winternitz, Hydrotherapie I.
Zeitschrift für Nervenheilkunde, Kompl.
Zeitschrift f. orthop. Cirurgie 1—5.
Zoitschrift f. Psychiatrie.
Ziegler, pathol. Anatomie. 9 A.
Zeitschrift, allg., für Psychiatrie. Komplett.
Zuckerkandl, chirurg. Operationslehre.

Gesuchte:

Albert, chirurg. Diagnoztik 1899.
Annales, medico psycholog. Vollständische Serie.
Archiv f. Dermatologie.
Archiv f. Psychiatrie.
Archiv f. Schiffs- u. Tropenhygiene.
Archives de neurologie.
Brain, journal of neurology. Kplttt. und einzeln.

Hunyadi János
DAS BESTE NATÜRLICHE BITTERWASSER
EIN NATURSCHATZ VON WELTRUF. MILD, ZUVERLÄSSIG.
BESITZER: ANDREAS SAXLEHNER, BUDAPEST, K. u. K. HOFLIEFERANT.

Kaiser Friedrich Quelle
OFFENBACH A. MAIN.
„Cito, tuto, jucunde"
ist das allgemeine ärztliche Urtheil über die mit dem **Natron-Lithion-Wasser** unserer Quelle erzielten Heilwirkungen bei Behandlung des **Harn-Apparates**, von **Steinleiden, Gicht, Rheumatismus** sowie allen **Störungen der Luft- und Verdauungswege.**
Harnsäure lösende u. harntreibende Wirkung.
Angenehmer milder Geschmack.
Vom schwächsten Magen vertragen.
Mit Kohlensäure verstarkt, unentbehrliches Tafelgetränk für Gichtleidende — Literatur sowie Gratisproben gerne zur Verfügung Den Herren Aerzten berechnen wir Vorzugspreise
Erhältlich in den Mineralwasserhandlungen und Apotheken

NAFTALAN
ein reines, unschädl., neutrales, fast geruchloses
Naturproduct,
von hohem Schmelzpunkt, dunkelbrauner Farbe, starrer Consistenz, ohne Anwendung von Säuren u. freien Alkalien hergestellt und frei von tierischen und pflanzlichen Fetten, wirkt in hervorragend. Weise **schmerzstillend, entzündungswidrig, heilend, austrocknend, resorbierend, reducierend, sedativ, antiseptisch, desodorisierend** und **antiparasitär.**
SCHUTZ-MARKE
NAFTALAN hat sich hervorragend bewährt bei
Verbrennungen, Erfrierungen aller Grade. [2515
Wunden, infic. u. asept., Decubitus, Afterfissuren, Furunculose, Ulcus cruris, pedis, Abscessen etc.
Entzündungen: Adenitiden, Phlebitis, Prostatitis, Gonitis, Periostitis, Synovitis, Epididymitis, Tendovaginitis, Hämorrhoiden.
Rheumat., neuralg., gichtischen Affektionen aller Art.
Traumatischen Affektionen, Contusio, Distorsio, Luxatio etc.
Dermatosen u. Dermatomykosen. Ekzema aller Grade, Formen u. Lokalisationen. Ekzema profess., Intertrigo, Dermatitiden, Psoriasis, Herpes, Pemphig., Prurigo, Scabies Pityriasis u. v. a.
Erysipelas traumaticum, migrans, vaccinale faciei.
Frauenkrankheiten: Cervix-Eros., Endometritis, Vulvitis, Mastitis, Para- und Perimetritis etc.
Augen-, Ohren-, Nasen- u. Kinderkrankheiten: Blepharitis, Ulcus corneae, Lidaffektionen, Furunculose d. Ohres, Ozaena, Parotitis, Wundsein (bei Säuglingen), Kind-Ekzeme u. v. a.
Grosse Vereinfachung der Therapie.
Naftalan ist in zahlreichen Hospitälern, an Universitätskliniken etc. in ständigem Gebrauch und wird von Tausenden von Aerzten aufs Wärmste empfohlen. — Litteratur u. Proben kostenlos durch
Naftalan-Gesellschaft, G. m. b. H. zu Magdeburg.

Sanatorium DDr. Frey-Gilbert, Baden-Baden. [2418
Das ganze Jahr geöffnet. Auskunft und Prospecte durch die Aerzte.

Creosotal
Duotal
(Guajacolcarbonat)
Die bestbewährten Medicamente gegen Lungen- und Kehlkopf-Tuberkulose, Bronchitis und Scrophulose. Creosotal „Heyden" und Duotal „Heyden" besitzen die reine Heilwirkung des Kreosots und Guajacols, frei von den zerrüttenden Nebenwirkungen, der Giftigkeit und dem üblen Geruch und Geschmack des Kreosots und Guajacols. Niemals Reizung des Magens oder Darms. Kein Durchfall. Kein Uebelsein. Kein Erbrechen. In hohem Grade appetitanregend. Schnelle Gewichtszunahme. Phthisis ersten Stadiums (Spitzencatarrh, Bacillen im Auswurf) schon in einigen Monaten ohne Berufsstörung heilbar. Creosotal ist so ungiftig, dass es selbst theelöffelweise genommen werden kann. Creosotal in grossen Dosen ein **eminentes Heilmittel bei Pneumonie** und allen anderen akuten Erkrankungen der Atmungsorgane. (Vgl. „Berliner Charité-Annalen 1897", „Ziemssen's Annalen der Münchener Krankenhäuser 1896" etc.) [2552
Proben und Litteratursammlung kostenfrei durch
Chemische Fabrik von Heyden,
Radebeul-Dresden.

Allgemeiner Deutscher Versicherungs-Verein Stuttgart

· Juristische Person ⚜ Staatsoberaufsicht ·

Gesamtreserven über 20 Millionen Mark.

Der Stuttgarter Verein gewährt:
zu **billigsten Prämien** u. **günstigsten Bedingungen:**

Arzt-Haftpflicht-Versicherung.

Bei dem Stuttgarter Verein sind bereits mehr als **4000 Aerzte** versichert. **Die Dividende beträgt seit Jahren 20%.**

Unfall-Versicherung

in beliebig begrenzter oder beliebig ausgedehnter Weise, je nach Wahl des Versicherungsnehmers.

— Prospekte und Versicherungsbedingungen kosten- und portofrei. —

Basicin D. R. P.

leichtlösliches Chinin-Coffein-Präparat, ca. dreimal so stark wirkend wie Chinin, ohne dessen unangenehme Nebenwirkungen.

Basicinöl D. R. P.

zum äusserlichen Gebrauche

Mit Erfolg angewandt gegen Malaria, wie als Antineuralgicum.

Litteratur und Muster zu Diensten.

Alleinige Fabrikanten (2536)

Schröder & Krämer, Hamburg.

Medicinische Autoritäten

empfehlen Hartmann's gestr. Gesundheits- u. Umstands-Corsets sowie Umstands-Leibbinden, Marke „Frauenlob". Neuheit: Corset für Magenleidende ohne Stahleinl. Anf. n. Maass. Preisl. d. CARL & B. HARTMANN, Mühlhausen, Th.

Winterkurort

St. Moritz-Oberengadin

Hotel Steffani

1850 m über dem Meere.

Sonnige, windgeschützte Lage.

Gedeckte Glasveranda. — Geräumige, öffentliche Lokale. — Gute Küche. — Elektr. Licht. — Centralheizung. — Canalisation nach engl. System. [2522

Pensionspreis von 6 Mark an.

Gemütskranke Damen
(auch epilept. u. alterssch.) finden in m. seit lang. Jahr. best. Pension. liebev. Aufn., ärztl. Behdl. u. sachk. Pflege. E. Baltz, Buttelstedt b. Weim.

Gebühren der amtlichen und nichtamtlichen ärztlichen Praxis. 2,50 Mk. **Lobende Kritik.** Selbstverlag Cammert in Nordhausen, Harz.

Villa Maria. Kurhaus u. ärztl. Familienheim f. Nervöse, Rekonvaleszenten, auch psychopathische, beginnende Paralyse, und leichte Epilepsie; Geisteskranke ausgeschloss. Dr. Gerhartz, Sanitätsrath, Waldluftkurort Rheinbach b. Bonn.

Das aus schwefelhaltigem Theer dargestellte

Petrosulfol

der Firma G. Hell & Comp., Troppau

ist eine Ammonverbindung, und seine externe Wirkung ist nach Dr. Habel gleichwerthig der des **Ichthyols,** dabei ist es **wesentlich billiger und frei von üblem Geruch.**

Klinische Abhandlungen hierüber sind erschienen in No. 20 der **„Wiener Klinischen Rundschau"** vom Jahre 1898 und in No. 18 desselben Blattes vom Jahre 1900. Ebenso liegen zahlreiche günstige Gutachten prakt. Aerzte vor (siehe auch „Allg. Medic. Centralzeitung No. 71 v. J. 1900"). [2518]

☞ **Verkauf an die Apotheken** ☜
in verlötheten Blechdosen à 100, 250, 500 grm, 1, 2½ u. 5 Kilo durch die Fabrik, unsere bekannten Depots u. alle Grossisten.

Sanatorium Bad Kreischa
bei Dresden.

für **Nerven- und Stoffwechselkranke. Zweiganstalt** für Minderbemittelte und Mitglieder von Krankenkassen, Berufs-Genossenschaften und Versicherungsanstalten.

Prospecte gratis. Dr. med. Bartels, leit. Arzt u. Besitzer.

Rubinat — Dr. Llorach.

Natürliches spanisch. Bitterwasser

„nimmt unter sämmtl. Bitterw. durch ungewöhnlich hohen Salzgehalt den ☞ ersten Rang ☜ ein."
Dr. Bender und Dr. Hobein in **München.**

Dosis nur ein bis einige Esslöffel.

Consum 1898 über 1½ Millionen Gefässe

Erhältlich durch Mineralw.-Handlg., Droguisten u. Apotheker

Die Generalbevollm. für Deutschland etc. etc. [2197

• Barbarino & Kilp in München.

Vierzehnte Auflage:

Gesunder Schlaf!

(Arzneilose Behandlung der Schlaflosigkeit.) Preis 1.50 Mark. Von deutschen und ausländischen Aerzten hundertfach erprobt. Gegen Einsendung des Betrages durch
2533) **Dr. Diedier, Pforzheim,** Rennfeldstr. 35.

Extract chinae Nanning

Bestes Stomachicum.

Gegen acute und chronische **Dyspepsie,** bei **Fiebernden** und **Reconvalescenten** bei **vomitus matutinus u. vomit. gravidarum** mit grossem Erfolg angewandt.

Dysmennorrhoe Bleichsüchtiger verschwand nach längerem Gebrauch. Vorzüglich gegen **Dyspepsia potatorum** of Therap. Monatsh. No. 11, 1899. Wiener Medic. Ztg. Deutsch. Med. Ztg. Berl. Aerztl. Centralzeitg. u. viele a. Des schlechten Geschmacks wegen in Kaffee, Milch oder Portwein.

Alleiniger Fabrikant **H. Nanning s'Gravenhag.**

Zu beziehen durch jede Grosshandlung

Name gesetzlich geschützt.

EISEN-TROPON

mit oder ohne Mangan

Eisengehalt 2,5 pCt. Wirkung des Eisens verstärkt durch Nährkraft des Tropons. Leicht verträglich infolge Umhüllung des Eisens mit Eiweiss.

Von hervorragendem Wohlgeschmack.

Preis per Büchse 100 Gramm Mark 1,85. [2395

Tropon-Werke, Mülheim-Rhein.

Pilulae roborantes Selle,

organisch-animalisches Eisenpräpar., empfehlen bei allen durch nicht normale Blutbildung veranlassten Krankheitserscheinungen. Depôts **Berlin, Schering's Apotheke, Leipzig, Engel-Apotheke.** Nach Orten, an welchen die Pilulae roborantes Selle nicht zu haben sein sollten, postfrei zu Original-Preisen von der **priviligierten Apotheke in Kosten, Provinz Posen,** zu beziehen. 2387

Zur Pensions- u. Relikten-Versorgung der Aerzte

bieten die unter staatlicher Oberaufsicht stehenden Versorgungskassen des

Deutschen Privat-Beamten-Verein zu Magdeburg,

die rationellste und billigste Gelegenheit.

Pensionskasse mit unbedingtem Rechtsanspruch auf Pension bei Berufsinvalidität und bei vollendetem 65. Lebensjahre; **Wittwenkasse; Begräbnisskasse; Krankenkasse; Waisenversicherung;** ferner **Unterstützungsfonds** und **Waisenstiftung.**

Die Versicherungsgelegenheiten des Deutschen Privat-Beamten-Vereins sind von den bedeutendsten industriellen Firmen Deutschlands, Bankinstituten etc. zur Pensionsversorgung ihrer höheren Angestellten und von der Mehrzahl der Berechtigten Schulen Deutschlands zur Pensionsversorgung ihrer akademisch gebildeten Lehrer benutzt worden.

Korporationsrechte für Verein und Kassen.

Vermögen ca. 5 Millionen Mk. Mitglieder ca. 18000 im Reiche. [2519]

Vereinsbeitrag pro Jahr 6 Mark.

Orientirende Drucksachen, sowie Referenzen aus Aerztekreisen jederzeit durch das

Direktorium des Deutschen Privat-Beamten-Vereins in Magdeburg.

Misdroy a.d. Ostsee

durch Bahn und Schiff erreichbar.

Angenehmster Sommer-Aufenthalt für Kur- und Erholungsgäste.

Erholungshaus „Dünenschloss"

christl. Hospiz, bedeutend vergrössert. Sommer und Winter offen. Im Winter Haushaltungsschule u. klimat. Kurhaus.

Prospekte durch die Hausmutter: **Frl. Eva Quistorp.** 2434

Morphium- und dergl. Kranke.

Schonende Entziehung. [2462

Dr. Fromme, **Stellingen** (Hamburg).

„Sidonal"

Hierdurch theilen wir ergebenst mit, dass wir obiges von ersten Autoritäten zur Bekämpfung von Gicht- und Steinleiden empfohlene Mittel jetzt auch in

Tabletten

in den Handel bringen. — Die Aufmachung erfolgt in Glasröhrchen à 10 Tabletten, à 1 Gramm.

Litteratur auf Wunsch zu Diensten. [2406 b

Vereinigte Chemische Werke Aktiengesellschaft.

Charlottenburg.

Inselbad bei Paderborn.

Sanatorium f. chronische Leid. all. Art besond. für Nervenleiden, Asthma und verwandte Zustände (Emphysem, Bronchialk., Folgen v. Influenza, Hals- und Nasenleiden.) **Vorzügliche Heilerfolge.** 30 Morgen Park, Centralheiz. Elektr. Licht. Prospecte frei. **Die Direction.**

Berliner Trinkerheilanstalt

„WALDFRIEDEN"

bei **Fürstenwalde** a. d. Spree.

Der **Verwaltungs-Ausschuss:**

Geh. Sanitätsrat Dr. Baer, Geh. Medizinalrat Prof. Dr. Ewald, Pastor Fritsch, Prof. Dr. Grawitz, Director Dr. Hebold, Geh. Sanitätsrat Prof. Dr. Laehr, Geh. Medizinalrat Dr. Sander, Kaufmann Springorum, Dr. med. Waldschmidt.

Gefl. Anfr. werd. erbet. an **Dr. med. Waldschmidt, Westend, Lindenallee 33** (früh. Nussbaumallee 38).

Die

Steuerveranlagung pro 1901

steht vor der Thür

und wird Ihnen von grossem Nutzen sein die soeben erschienene Broschüre

Steuer- pflicht ... deklaration reklamation

von

Kreis-Phys. a. D. Dr. Schilling in Leipzig

Preis 1 Mk. 20 Pfg.

Zu beziehen durch jede Buchhandlung oder von **Benno Konegen,** Verlag in **Leipzig.**

Dr. Schmey's

Peru-Cognac

„Perco."

Die Wirksamkeit von 50,0 gr. bestem Peru-Balsam (mit mindestens 10 % reiner Zimmtsäure) in 1 Liter Cognac. Anwendung bei allen Lokalisationen der Tuberculose insbesondere bei Lungentuberculose.

Preis 7 Mk. die Literflasche.

Dallmann & Co. in Gummersbach (Rheinland).

Dr. Emmerich's Heilanstalt

für Nervenkranke. B.-Baden. Gegr. 1890.

Gänzl. beschwerdenfr. Morphium- etc. Entziehung.

Sofortiger, absolut gefahrloser Ersatz jeder Dosis, ohne Rücksicht auf Dauer der Gewöhnung. Sofortiger Fortfall von Morphium und Spritze. Dauer der ohne Verlangen nach Morphinm und ganz ohne Beschwerden verlaufenden Kur etwa 4 Wochen. Ausführl. Prospect u. Abhandlungen kostenlos. (Geisteskranke ausgeschlossen).

Dirig. Arzt: **Dr. Otto Emmerich.** **2 Aerzte.**

Kalle & Co., chem. Fabrik, Biebrich a. Rh.
Abtheilung für pharmaceutische Präparate.

Hetol u. Hetokresol

Präparate zur Behandlung der Tuberkulose nach Prof. Dr. Landerer. **Hetol-Injectionen**, 1 u. 5%, sterilisiert, unbegrenzt haltbar.

Orexin-Tannat Bestes Stomachicum völlig geschmacklos, prompt wirkend gegen **Appetitlosigkeit, Hyperemesis gravidarum** und **Erbrechen** nach Chloroformnarkosen. **Orexin-Tabletten und -Chocolade-Tabletten** zu 0,25 gr.

Dormiol Promptes **Schlafmittel** in Dosen von 0,5 bis 3,0 gr. Dem Chloralhydrat an Wirkung gleich ohne dessen Nachtheile. Keine Nebenwirkungen beobachtet. **Dormiol-Kapseln** zu 0,5 gr.

Jodol Bester Jodoformersatz, geruchlos und nicht giftig. Gegen syphilitische Erkrankungen aller Art, auch mit besonderem Erfolge (Dose 0,4—2,0 pro die) als Ersatz des Jodkaliums innerlich angewendet.

Menthol-Jodol Besonders geeignet zu Insufflationen in der rhino-laryngologischen Praxis.

Metakresol **synthet. „Kalle"**, aus Naphtalin, völlig frei von Isomeren, stärkste bactericide Wirkung bereits in 1—2procentiger Lösung, geringste Giftigkeit, greift die Haut nicht an.

[2347

—: **Literatur gratis u. franco.** :—

Dr. Theinhardt's Lösliche Kindernahrung.

(Hergestellt aus Milch, Weizen, Malz, Zucker.)
Bewährt seit 10 Jahren bei normaler und gestörter Gesundheit der Säuglinge.

Von Autoritäten empfohlen als:
Rationellste Ergänzung der verdünnten Kuhmilch.
Leichtverdaulich durch Löslichkeit u. minim. Stärkegehalt.
Knochenbildend — durch seine Nährsalze; [2456
(circa 2% Kalkphosphat und 1·5% Phosphorsäure.)
Diätet. Therapeutik. bei Rhachitis, Scrophulose u. Cholera infantum.
Preis der Dose Mk. **1.20** (300 g) u. Mk. **1.90** (500 g Inh.).

Hygiama

Seit 1891 klinisch vielf. erprobtes **diätetisches Nähr- u. Stärkungsmittel.**

(Hergestellt aus Milch, Malz, Weizenmehl, Zucker u. Cacao.)
Wegen seiner Leichtverdaulichkeit und hohen Nährkraft indicirt bei:
Magen- und Darmleiden, Anämie, Chlorose, Nervosität, Hyperem. gravid., Thyphus abdom., künstl. Ernährung, Scrophulose, Lactation, Reconvalescenz, Carcinom.
Preis der Dose M. **1.60** (300 g) u. M. **2.50** (500 g Inh.).
Vorrätig in den meisten Apotheken und Drogerien.
═ **Beide Präparate sind seit Jahren in vielen Kinderkliniken, Krippen, Spitälern und Sanatorien ständig im Gebrauch.** ═
Wissenschaftl. Urteile, Analysen und Gratismuster durch
Dr. Theinhardt's Nährmittel-Gesellschaft Cannstatt (Württbg.).

Farbenfabriken
vorm.
Friedrich Bayer & Co.
Elberfeld.
Pharm. Abth.

Hedonal.

Neues Hypnoticum,

absolut unschädlich, frei von Nebenwirkungen.

Spez. Ind.: **nervöse Agrypnie** (bes. b. Neurasthenie, Depressionszuständen, etc.)

Dos.: 1½—2 gr. als Pulver, ev. in Oblaten. Auch per clysma.

Epicarin.

Ungiftiges Naphtolderivat,

geruch- und reizlos, in der Anwendung reinlich.

Ind.: **Scabies, Herpes tonsurans, Prurigo.**

Dosis: 5—10 proc. Salben.

Aspirin

Antirheumaticum und Analgeticum. Vorzüglicher Ersatz für Salicylate; angenehm schmeckend, nahezu frei von Nebenwirkungen. Dos.: 3 bis 5 mal tägl. 1 gr.

Heroin. hydrochl.
Salophen.
Creosotal.
Duotal.
Tannigen.
Trional.
Protargol.
Aristol. [2357
Europhen.
Jodothyrin.
Lycetol.
Somatose.
Eisensomatose.

Vegetabile Milch
(Pflanzenmilch)

Beim Kaiserl. Patentamte sub Nr. 3162 eingetragene Schutzmarke.

Dr. med. Lahmann's vegetabile Milch löst vollkommen die Aufgabe, die Thiermilch (Kuh- oder Ziegenmilch) zu einem **vollwerthigen** Ersatz der Muttermilch zu machen.

Dr. med. Lahmann's vegetabile Milch bildet der Kuhmilch zugesetzt, **ein wirkliches beim jüngsten Säuglinge sofort anwendbares Ersatznährmittel für mangelnde Muttermilch.** [2360

Dr. med. Lahmann's vegetabile Milch kostet die Büchse Mk. 1,80 und reicht für 8 Tage. Tausende Anerkennungsschreiben von Aerzten und Müttern.

Dr. med. Lahmann's vegetabile Milch ist käuflich in allen Apotheken, sowie besseren Droguen- und Colonialwaarenhandlungen. Man verlange Gratis-Broschüre von den alleinigen Fabrikanten.

Hewel & Veithen in Köln a. Rh. und Wien.

Lyncke's Eisenalbuminat [2409

Völlig neutrales und billigstes Eisenmittel.

Proben gratis.

H. Lyncke, Apotheker, Cöpenick.

[2482]

Ersatz der Martin'schen

Allein ächt wenn mit rotem Seitenstreifchen u. in nebenstehender Aufmachung. Seit langen Jahren empfohlen und erprobt von hervorragenden Autoritäten. Musterabschnitte, Preise grätis und franco vom Fabrikanten

Julius Ausbüttel, Düsseldorf.

Thymmel Hass

(Extr. Alujmi c. Mel.) [2368

Specificum gegen Keuchhusten.

Zu beziehen in Flaschen mit Gebrauchsanweisung durch die Apotheken.
Prof. **Fischer I**, Strassburg, schreibt: 20. IV. 99. „Ich finde das Thymmel sehr gut. Alle Kranken loben es und sind zufrieden."
Kgl. priv. Apotheke Alt-Landsberg b. Berlin.

Hervorragend blutbildendes Kräftigungs- und Ernährungs-Mittel.

21% natürliches Eiweiss.

Fleischsaft PURO

Preis: M. 2,50.

Vor minderwertigen, auf Verwechselung berechneten Nachahmungen warne ausdrücklich.
„Puro" medic. chem. Institut Dr. H. Scholl, Thalkirchen-München. [2352

Verantwortlich: für die Schriftleitung Dr. med. Johann Goebel, für den Anzeigeteil der Verleger und Eigentümer Benno Konegen, Druck von Julius Brandstätter, sämtlich in Leipzig.

Reichs-Medizinal-Anzeiger

Schriftleitung:
Dr. med. Joh. Goebel,
Leipzig, Leibnizstr. 2.

Geschäftsstelle:
Benno Konegen Verlag
Leipzig, Reudnitzer Strasse 21.

Der „Reichs-Medizinal-Anzeiger" erscheint alle 14 Tage Freitags. Voraus zu zahlender Jahresbetrag: bei Bezug durch Post (Zeitungs-Preisliste No. 6438) oder Buchhandel 4 ℳ; unter Kreuzband für das Deutsche Reich und Oesterreich-Ungarn 5 ℳ, für die anderen Länder des Weltpostvereins 6 ℳ. Eine Einzelnummer kostet 40 ₰ ausschliesslich Porto.
Anzeigen werden von Strich zu Strich berechnet und kostet die vier gespaltene Petitzeile oder deren Raum 60 ₰, Stellen-Gesuche und Angebote, sowie Familien-Nachrichten nur 30 ₰; bei Wiederholungen günstigste Bedingungen. Aufträge nehmen ausser der Geschäftsstelle alle Annoncen-Expeditionen an.

XXV. Jahrgang | **N. 24.** | **23. November 1900**

Inhalt

I) Originalbeitrag: Franz Hermann Fröhlich. Von Helbig, Serkowitz. Seite 469.
II) Litteratur-Übersicht Seite 473.
III) Litterarische Besprechungen: Besprechung von Büchern Seite 478; Besprechung von Zeitungsbeiträgen Seite 479.
IV) Nachrichten: Bücherkunde, Sammelschriften, Geschichte Seite 480; Gesundheitliches Seite 480; Krankheiten Seite 480; Krankenverpflegung. Krankenbehandlung Seite 481;
V) Universitätsnachrichten, Personalien, offene Stellen, Anzeigen Seite 482.

I) Originalbeitrag

Franz Hermann Frölich.

Von

Oberstabsarzt I. Kl. a. D. Dr. Helbig, Serkowitz.

Am 30. Juli dieses Jahres verschied zu Leipzig der mehrjährige Schriftleiter dieses „Anzeigers". Im Sinne des Verstorbenen soll der hier folgende Lebensabriss

vorwiegend von den Veröffentlichungen Frölich's handeln, deren lange Reihe den Namen des für seine Wissenschaft zu früh Dahingegangenen unter seinen Fachgenossen über die Grenzen des deutschen Vaterlandes hinaus bekannt machte.

Franz Hermann Frölich war am 21. April 1839 zu Nossen in der sächsischen Amtshauptmannschaft Döbeln geboren. In der dortigen Bürgerschule und durch häuslichen Unterricht vorbereitet, wurde er 1853 in die Kreuzschule zu Dresden aufgenommen, woselbst er bis Michaëlis 1858 verblieb. Er besuchte sodann die dortige chirurgisch-medizinische Akademie vier Jahre lang und bestand sowohl nachträglich die Maturitätsprüfung des Gymnasiums, als die dort vorgeschriebenen vier akademischen Examina. Alsdann trat er am 17. August 1862 in das k. sächsische Militärsanitätskorps als Assistenzarzt ein und kam nach Leipzig bei der Jägerbrigade in Garnison. Den dortigen Aufenthalt benutzte er, um sich bei der medizinischen Fakultät der Universität Leipzig einschreiben zu lassen, wo er bis 1863 einen grossen Theil der ärztlichen Universitätsprüfungen mit Erfolg ablegte. Im Dezember desselben Jahres ging er mit den Exekutionstruppen des deutschen Bundes nach Holstein. Hier blieb er ein Jahr lang dem 2. k. sächsischen Feldhospitale zugeteilt. Dort sammelte er den Stoff für seine erste Veröffentlichung: „Ergebnis meiner Beobachtungen über Eigenwärme im septentrionalen Abdominal-Typhus." Durch diese „Inaugural-Schrift" erwarb er zu Leipzig am 10. August 1865 die „Doktorwürde in der gesamten Medizin", mit welchem Titel damals die ärztliche Approbation für den Bereich des sächsischen Staates verbunden war. Den Gegenstand der erwähnten, dem k. sächsischen Generalstabsarzte Günther gewidmeten Dissertation bilden 20 im Schlosse zu Plön behandelte Typhusfälle, aus deren Verlauf Frölich das Vorkommen einer von Uhle in Dorpat (de typho in regionibus septentrionalibus observato, Jenaer Programm vom Jahre 1860) angenommene besondere Typhusform zu erweisen suchte. Er vertrat in späteren Jahren diese Ansicht nicht mehr und pflegte sogar gelegentlich von Literaturzusammenstellungen über

Typhus neben anderen, wesentlich minderwertigen Schriften seine eigene Dissertation auszulassen, deren im 2. Hefte des 7. Jahrgangs des „Archiv für Heilkunde" vom Jahre 1866 auszugsweise wiedergegebener Inhalt sich inzwischen durch die Entdeckung des Typhusbacillus erledigt hat. Das Erstlingswerk zeigt bereits zwei Eigenarten seines Verfassers, nämlich ein Streben nach Sprachreinigung, welches selbst vor auffälligen neuen Wortbildungen und vor ungebräuchlichen Redewendungen nicht zurückschreckte, und eine Selbständigkeit in der Auffassung von Thatsachen, welche bisweilen zu überraschenden Schlussfolgerungen führte und hin und wieder Angriffe Seitens der Anhänger des Hergebrachten hervorrief.

Auf die erwähnte Abhandlung folgte eine ununterbrochene Reihe von Veröffentlichungen meist militärmedizinischen Inhalts; über diese gab Frölich in den Nr. 31, 33 und 34 des XXV. Jahrgangs der „Wiener medizinischen Presse", vom 3., 17. und 24. August 1884 (Spalte 999 bis 1000, 1061 bis 1062 und 1089 bis 1091) eine sachlich geordnete Zusammenstellung, die 112 teils selbständig, teils in 16 verschiedenen Zeitschriften erschienene Arbeiten (davon 24 in der erwähnten „Presse") aufführt. Die später verfassten 107 Schriften finden sich weiter unten im Anhange nach einer freundlichen Mitteilung des Herrn Hilfsarztes W. Frölich zu Untergöltzsch in zeitlicher Reihenfolge zusammengestellt. Dabei blieben aus nahe liegenden Gründen Neuauflagen, Übersetzungen, Bücherbesprechungen, Auszüge, Zusammenstellungen, ferner die zahllosen kleinen Hinweise, Bemerkungen und mehr untergeordnete Arbeiten, wie Register, Literaturverzeichnisse u. dergl., welcher die Stellung eines ständigen Mitarbeiters und die des Schriftleiters einer Zeitschrift erfordert, hinweg. Das selbständige, als Buch oder in Sammelwerken Erschienene wurde im Verzeichnis durch *Cursiv*-Schrift hervorgehoben. Frölich selbst gab im Vorjahre die Zahl seiner unselbständigen Veröffentlichungen auf 240 an. Der Unterschied von der im Anhange angeführten Gesamtzahl 219 erklärt sich aus der Vereinigung mehrerer Beiträge für Sammelwerke oder mehrerer Fortsetzungen oder einander ähnlicher Arbeiten in einer einzigen Nummer. Auch werden dem Berichterstatter einige Veröffentlichungen, insbesondere solche ohne Verfassernamen, entgangen sein. (Vergl. Pagel's biographisches Lexikon hervorragender Aerzte des 19. Jahrhunderts, Wien und Berlin 1900, Spalte 560 ff.)

Bei dem Feldzuge gegen Preussen 1866 fand Frölich keine Gelegenheit, sich hervorragend zu bethätigen, doch wurde er nach dem inzwischen erfolgten Friedensschlusse am 13. März 1867 zum Stabsarzte mit Oberleutnantsrang befördert. Als solcher kam er wieder in die Garnison Leipzig zu stehen und versuchte dort, sich als Docent der Militärheilkunde bei der medizinischen Fakultät der Universität zu habilitieren. Er fasste eine solche Lehrthätigkeit im eigentlichen Sinne auf und nicht, wie man dies damals gewohnt war und in Deutschland noch jetzt ist, als auf Kriegschirurgie oder Militärhygiene beschränkt. Sein Vorhaben stiess zunächst akademischer Seits auf Widerstand und, als dieser endlich im Herbste 1869 beseitigt schien, wurde der inzwischen, nämlich am 31. Juli 1868, in den Hauptmannsrang beförderte Stabsarzt unterm 1. Oktober 1869 nach Wurzen versetzt. So vereitelte Missgunst eine angestrebte Neuerung, die in der Folge ausserhalb Deutschlands mehrfach Wurzel fasste. Frölich selbst mochte den verunglückten Versuch, als sich ihm ein Jahrzehnt später wiederum Gelegenheit dazu bot, nicht wiederholen.

Während des Krieges 1870/1 gegen Frankreich war Frölich Chefarzt der 3. Abteilung des Lazareth-Reserve-Personals, worüber er in der „Allgem. militärärztlichen Zeitung" 1871, No. 19 ff. Mitteilung machte. Seine Thätigkeit wurde ausser mit einem sächsischen und bayerischen Orden durch Verleihung des eisernen Kreuzes anerkannt; auch berief man ihn alsbald nach Friedensschluss zum etatsmässigen Stabsarzte der Sanitäts-Direktion zu Dresden. Daselbst blieb er fünf Jahre lang mit der Bearbeitung der sachlichen Arbeiten (Invaliden, Arzneibeschaffung, Statistik, Lazaretleitung u. s. w.) betraut. Seine ungewöhnliche Arbeitskraft und kräftige Gesundheit kam ihm dabei zur Bewältigung der infolge des Krieges und der erst kurz vorher nach preussischem Vorbilde erfolgten Umgestaltung des sächsischen Militärsanitätswesens zu erledigenden, umfangreichen Dienstgeschäfte zu statten und ermöglichte ihm, neben dem anstrengenden Dienste seine schriftstellerische Thätigkeit fortzusetzen. So liess er 1874 zu Berlin eine mühsame Zusammenstellung: „Zur Bücherkunde der militär-medizinischen Wissenschaft" erscheinen, womit er die unbestrittene Führerschaft auf diesem Gebiete unter seinen Zeitgenossen erreichte. Ein Nebenamt als Vorstand der Sanitäts-Offizier-Bibliothek zu Dresden bot ihm Gelegenheit, diese Büchersammlung nach den Grundsätzen der bibliographischen Wissenschaft zu ordnen und 1877 einen Katalog zu veröffentlichen, dessen Einrichtung noch heute als musterhaft für Fachbüchereien anzusehen ist und nur bezüglich der Bücherfolge durch das amerikanische Dezimalsystem, das damals noch nicht erfunden worden war, überholt wurde.

Am 20. Januar 1872 heiratete er Fräulein Clara Elise Eugenie Buchwald; der glücklichen, erst durch seinen Tod getrennten Ehe entstammen drei Söhne und zwei Töchter.

Bei seiner am 24. Juni 1876 erfolgten Beförderung zum Oberstabsarzt II. Klasse trat er auf den Etat seiner alten Garnison Leipzig zurück, dem er von nun an noch 17 Jahre lang bis zu seinem Ausscheiden aus dem Dienste angehörte. Zunächst blieb er jedoch noch einige Jahre lang in Dresden kommandiert zur Herstellung der sächsischen Abteilung des „Sanitäts-Berichts über die Deutschen Heere 1870/71". Seine Thätigkeit war hier ebenfalls durch den Umstand behindert, dass es sich um einen beim Ausmarsche ins Feld noch in der Umgestaltung begriffen gewesenen Dienstzweig handelte, und auch dadurch erschwert, dass die Statistik der Verluste an Mannschaften infolge eigenartiger Verfügung über Feldkrankenanstalten und Sanitätsoffiziere, sowie aus anderen Ursachen beim sächsischen Armeekorps mühsamer, als bei den preussischen, festzustellen war. Es bezieht sich deshalb der Tadel, welchen der erwähnte amtliche Bericht über die sächsische Statistik äussert, keineswegs auf Frölichs emsige und erspriessliche Mitarbeit, zu deren Abschlusse er 1883 einige Monate nach Berlin in das preussische Kriegsministerium befehligt war, und für die er 1884 den preussischen Kronenorden 3. Klasse erhielt.

Im Jahre 1883 rückte er am 20. November in die erste Klasse der Oberstabsärzte ein. Von seinen in dieser Zeit erschienenen Schriften machte am meisten Aufsehen die „Militärmedicin Homer's" (Stuttgart 1879). Das Ergebnis der lesenswerten Abhandlung, nämlich, dass der Verfasser der Ilias Militärarzt gewesen sei, war zu drastisch, als dass es einer gründlichen Widerlegung bedürftig schien. Letztere würde übrigens einem Arzte wegen unzulänglicher philologischer und archäologischer Kenntnisse und einem Philologen wegen mangelnden Verständnisses der Wundarznei und Gesundheitspflege zu schaffen gemacht haben und wurde deshalb nach Wissen des Berichterstatters bisher nicht ernstlich versucht. Zum Verständnisse der Auffassung Frölich's muss man berücksichtigen, dass in den siebenziger Jahren die Erfolge Heinrich Schliemann's bei

den Ausgrabungen zu Hissarlik weite Kreise der Auffassung dieses Schwärmers geneigt machten, der nach Anweisung von Homer's Gesängen in der That einen Schatz — der Eigentum des Priamus gewesen sein sollte — gefunden hatte. Lag da die Ansicht nicht nahe, dass man in der Ilias auch eine Statistik der Wunden u. dergl. suchen dürfe? — Im Jahre 1887 liess Frölich zu Braunschweig sein Hauptwerk: „Militärmedicin" erscheinen. Es befindet sich darin eine fachwissenschaftliche Bücherkunde, an der es bis dahin ganz fehlte, und wie sie in gleicher Vollständigkeit auch nach 1887 nicht wieder erschienen ist. Dass dieses (auch in russischer Uebersetzung herausgegebene) Buch, in denen die reichen, während dreier Feldzüge und in fünfjähriger Friedensarbeit an leitender Stellung erworbenen Erfahrungen niedergelegt waren, mehrfache Angriffe erlitt und in Deutschland keineswegs die gebührende Beachtung fand, lag wohl hauptsächlich darin, dass es nicht selbständig, sondern als 13. Band von „Wreden's Sammlung kurzer medizinischer Lehrbücher" herausgegeben wurde. Gewisse Mängel, wie beispielsweise der Umstand, dass die Bücherkunde durch Berücksichtigung belangloser Berichte u. dergl. den Benutzer hin und wieder irreführt — was durch Beigabe eines entsprechenden Registers leicht zu vermeiden war — wurden durch diese Erscheinungsweise bedingt, und „pro captu lectoris, habent sua fata libelli", sagt schon Terentianus Maurus im Carmen heroïcum.

Im folgenden Jahre veröffentlichte Frölich eine „Geschichte des k. sächsischen Sanitäts-Korps" und 1893 „Des Soldaten Gesundheitsbüchlein". Im letzterwähnten Jahre wurde er unterm 31. Juli als Generalarzt 2. Klasse zur Disposition gestellt. Die dadurch gewonnene Musse benutzte er in ergiebiger Weise zu weiteren Veröffentlichungen, von denen hier nur die 1894 zu Leipzig bei Alfred Langkammer erschienene „Brustmessung im Dienste der Medizin" erwähnt sei. Denselben Gegenstand hatte er seit dem Jahre 1867 in etwa zehn Abhandlungen (bisweilen gelegentlich bei Besprechung anderer Fragen) behandelt und damit den Erfolg erzielt, dass das von ihm vorgeschlagene Messverfahren seit 1877 in den einschlägigen deutschen Vorschriften über die Aushebung zum Dienste beim Heere und bei der Kriegsflotte Berücksichtigung fand.

Seit Juni 1896 bis zu seiner letzten Erkrankung führte Frölich die Schriftleitung dieser Zeitschrift, deren Lesern seine auch hier erfolgreiche Thätigkeit noch in frischer Erinnerung ist. Im Februar dieses Jahres entwand ihm ein apfelgrosses Gliosarkom des Gehirns seine vornehmlich der medicina militans geweihte Feder. Im Gedenken der Fachgenossen bleiben seine Schriften auch, wenn alle die, welche seine offene, jederzeit von der Bedeutung seines Berufes begeisterte, liebenswürdige Persönlichkeit aus eigenem Umgange kannten, ihm in das Nirwana gefolgt sein werden.

Anhang.

Verzeichnis der Veröffentlichungen H. Frölich's seit 1884.

113. Kriegschirurgisches Avicenna's. Archiv für klinische Chirurgie XXX, 4; S. 745—752.

114. Die periodische militärärztliche Litteratur. Militärarzt; No. 8.

115. Zur Kenntnis der ältesten militärärztlichen Zeitschrift. Militärarzt No. 11.

116. Beitrag zur Litteratur über militärärztliches Erziehungswesen. Militärarzt; No. 12 und 13.

117. Zersetzung von Höllensteinlösungen. Wiener medizinische Presse; Spalte 1181 und ff.

118. Gesundheitliches über künstliche Beleuchtung in militärischen Unterkünften. Militärarzt; No. 17 und 18.

119. Ranunculus acris als Heilmittel. Aerztliches Intelligenzblatt; S. 477 und ff.

120. Gesundheitsregeln für Soldaten. Militärarzt; No. 20, 22, 23, 24.

121. Sanitätsstatistik des österreichischen Heeres. Deutsche militärärztliche Zeitschrift; Heft 11.

122. Beitrag zur Kenntnis des Augenarztes G. J. Beer. Wiener medizinische Wochenschrift; No. 50.

1885.

123. Kulturgeschichtliches über militärärztliche Bildungszwecke. Neue militärische Blätter; Heft 1 ff.

124. Beitrag zur Wiederimpfung. Deutsche Vierteljahrsschrift für öffentliche Gesundheitspflege; 1. Heft ff.

125. Die ersten Anfänge einer Militär-Gesundheitspflege im Mittelalter. Ebenda, S. 433—436.

126. Grundzüge des Sanitätsdienstbetriebes im Deutschen Heere. Vierteljahrsschrift für gerichtliche Medizin; N. F. XLII, S. 150 ff.

127. Entstehung der militärärztlichen Wissenschaft. Militärarzt; No. 10, 11.

128. Verwundetentransport mittels blosser Handfertigkeit. Kriegerheil; No. 6 und 7.

129. Reichsgerichtliche Entscheidungen auf Grund des deutschen Strafgesetzbuches. Vierteljahrsschrift für gerichtliche Medizin; N. F. XL u. sonst.

1886.

130. Improvisation im Kriegssanitätsdienste. Wiener medizinische Presse; No. 2.

131. Gesundheitsregeln für Unteroffiziere. Militärarzt; No. 3 ff.

132. Eine Anzahl Lebensabrisse für A. Hirsch, Biographisches Lexikon der hervorragendsten Aerzte. Wien.

133. Leipzig in medizinischer und insbesondere militär-sanitärer Hinsicht. Münchner medizinische Wochenschrift; No. 41—44.

134. Kriegsverletzungen im Mittelalter und ihre Behandlung. Streffleur's österreichische militärische Zeitschrift; 4. Band S. 50 ff.

1887.

135. Friedensdienst des Chefarztes. Nach Erfahrungen im Garnisonlazareth Leipzig. Vierteljahrsschrift für gerichtliche Medizin; N. F. XLVI u. ff.

136. Die ersten Anfänge eines Militär-Gesundheitsdienstes im Altertum und Mittelalter. Militärarzt; No. 2.

137. *Militärmedicin.* Kurze Darstellung des gesamten Militär-Sanitätswesens. Wreden's Sammlung kurzer medizinischer Lehrbücher. Braunschweig, VIII und 762 Seiten 8°.

1888.

138. Menschenverluste in Kriegen. Streffleur's österreichische militärische Zeitschrift; 1. Band, S. 90—109 ff.

139. *Geschichte des k. Sächsischen Sanitätscorps.* Leipzig, 148 S. 8°.

140. Die ältesten Heeres-Sanitätseinrichtungen der Deutschen. Münchner medizinische Wochenschrift; No. 52.

141. Galen über Krankheitsvortäuschungen. Friedreich's Blätter für gerichtliche Medizin; S. 21—26.

142. Gedanken über die Regulierung der menschlichen Eigenwärme Wiener klinische Wochenschrift; No. 38 u. 39.

143. Eine Anzahl Beiträge zur 2. Auflage von A. Eulenburg's Realencyclopädie der gesamten Heilkunde. Wien.

1889.

144. Feldapotheke für Offiziere. Militärarzt; No. 13.

145. Körperlänge. Prager medizinische Wochenschrift; No. 34 und 35.

146. Scheintod-Erkennung auf dem Schlachtfelde. Militärarzt; No. 18 und 19.

147. Kriegsverlust im Altertum. Allgemeine Militärzeitung; No. 91.

1890.

148. Militärärztliche Bibliotheken. Militärarzt; No. 2, 3, 4, 5.

149. Die ältesten Schusswunden. Prager medizinische Wochenschrift; No. 16.

150. Militär-Sanitätsverfassung der Nordamerikanischen Freistaaten. Militärarzt; No. 14 und 15.

1891.

151. Rekrutierung in den nordamerikanischen Freistaaten. Militärarzt; No. 18 und 19.

152. Das gesundheitliche Befinden Napoleons I. im russischen Feldzuge 1812. Militärarzt; No. 9.

153. Krankenhausbehandlung männlicher Syphilitiker. Monatshefte für praktische Dermatologie; XIII. Band.

154. Militärmedizinisches über Carthago. Militärarzt.

1892.

155. Medizinisches über Kriegsstärke. Militärarzt; No. 23 u. 24.

1893.

156. Militär-Invalidität nach Lungenschwindsucht. Deutsche medizinische Wochenschrift; No. 9 ff.

157. Wehrpflicht der Apotheker. Pharmaceutische Zeitung; No. 47.

158. Militärärztliche Prüfungen in den nordamerikanischen Freistaaten. Militärarzt; No. 7,

159. Militärmedizinische Schutzmassregeln gegen Seuchen. Militärarzt; No. 23.

160. Des Soldaten Gesundheitsbüchlein. Leipzig. $3^1/_2$ Druckbogen 16°.

161. Ueber Schiefwuchs (Skoliosis). Münchner medizinische Wochenschrift; No. 44 und 45.

162. Verwendung des Terpentins besonders bei Diphtherie. Münchner Medizinische Wochenschrift; Nr. 51.

163. Zweckmässige Darreichungsform für das Terpentinöl bei Diphtherie. Pharmazeutische Centralhalle; No. 40.

1894.

164. Krankheit und Tod im österreichisch-ungarischen und im deutschen Heere. Prager medizinische Wochenschrift; No. 9.

165. Brustmessung im Dienste der Medizin. Leipzig. 47 Seiten 8°.

166. Persönliche Ausstattung des Feldarztes. Militärarzt; No. 7. — Nachgedruckt im ärztlichen Centralanzeiger vom 7. Mai.

167. Doktorwürde. Medizinische Reform; No. 29.

168. Neugestaltung des ärztlichen Standes. Medizinische Reform; No. 35, 36 u. 40.

169. Militärdienstpflicht der Volksschullehrer. Militärzeitung. (?)

170. Ein dreitägiger Herbstausflug. Unser Vogtland; I. Band, 8 Heft.

1895.

171. Regulierung der menschlichen Eigenwärme. Prager med. Wochenschrift; Nr. 30—34.

172. Dienst des deutschen Regimentsarztes. Militärarzt; No. 7 und folgende.

173. Ursächliches Verhältnis der Lungenkatarrhe zur bazillären Tuberculose. Wiener medizinische Presse; No. 50.

174. Was willst du werden? pp. Militärarzt. Leipzig. 35 Seiten 16°.

175. Freiwillige Kriegskrankenpflege des Altertums. Zeitschrift für Krankenpflege; No. 2. — Wiener klinische Wochenschrift; No. 1.

176. Körpergewicht. Allgemeine medizinische Centralzeitung; 1894, No. 105 und 1895, No. 1—4.

177. Vortäuschung von Krankheiten. Medicinische Bibliothek für praktische Aerzte; No. 66 und 67. Leipzig. IV und 86 Seiten 12°.

178. Ergänzung der Heere in alter Zeit. Leipziger Tageblatt; Morgen-Ausgabe vom 5. September.

179. Die Entwicklung des rekrutierungsärztlichen Dienstes in der Vergangenheit und Zukunft. Wiener klinische Wochenschrift; No. 43.

180. Hat das alte Egypten eine Militär-Sanitätsverfassung gehabt? Wiener klinische Wochenschrift; No. 52.

181. Grossbritanniens Militärsanitätspersonal. Samariter; Nr. 23 und 24.

182. Die menschliche Körperlänge. Allgemeine medizinische Centralzeitung; No. 5 ff.

183. Seltene Körpergewichte. Leipziger Tageblatt vom 28. Dezember, 1. Beilage der Morgenausgabe.

1896.

184. Vergleich der Homerischen Militärgesundheitspflege mit der heutigen. Vierteljahrsschrift für öffentliche Gesundheitspflege; Heft 1.

185. Menschenverluste in Kriegen. Zeitschrift für Krankenpflege; No. 2 bis 8.

186. Russlands Militärsanitätspersonal. Samariter; No. 8 ff.

187. Verluste der grossstaatlichen Heere Europas durch Krankheit und Tod zu Friedenszeiten. Militärische Rundschau; Heft 2.

188. Kaiser-Wilhelms-Akademie. Militärische Rundschau; Heft 3.

189. Militärsanitätsverfassung von Belgien, Bulgarien, Dänemark, Frankreich, Griechenland, Grossbritannien, Holland, Italien, Oesterreich, Rumänien, Russland, der Schweiz, Serbien, Spanien, der Türkei, Ungarn etc. Militärische Rundschau; Heft 4—21.

190. Heilmittel der Militärmedizin. Schnirer's Therapeutische Wochenschrift; No. 32—35.

191. Menschliche Körperlänge. Leipziger Tageblatt; Beilage 2 vom 15. und 16. April.

192. Eine Anzahl Beiträge zur Bibliothek der gesamten medizinischen Wissenschaft.

193. Bedeutung des ärztlichen Gutachtens für die Rechtsprechung. Reichs-Medizinal-Anzeiger; No. 14 und 18.

194. Medizinische Prüfungsordnung an den deutschen Universitäten. Reichs-Medizinal-Anzeiger; No. 15.

195. Scheintoderkennung und Leichenschau. Reichs-Medizinal-Anzeiger; No. 16 und 17.

1897.

196. Krankenpflege in der Völkerschlacht bei Leipzig. Leipziger Tageblatt; No. 9 vom 18. März, Morgenausgabe.

197. In welche Zeit fallen die ersten Schusswunden? Heilkunde; Aprilheft.

198. Das einstige Collegium medico-chirurgicum in Dresden. Dresdner Geschichtsblätter; No. 1.

199. Niedergang der medizinischen Doktorwürde. Reichs-Medizinal-Anzeiger; No. 1 und 2.

200. Geschichtliches über den Tabak. Reichs-Medizinal-Anzeiger; No. 4—6.

201. Gesundheitspflege für Tabakraucher. Centralblatt für allgemeine Gesundheitspflege; Heft 12, S. 459—497.

202. Leichenverbrennung nach Homer's Gesängen. Janus (Amsterdam); November—Dezember.

203. Die geplanten deutschen Volksfeste in ihrer Beziehung zur öffentlichen Gesundheitspflege. Reichs-Medizinal-Anzeiger; No. 19.

204. Wanderung durch thüringische Heil- und Erholungsorte. Reichs-Medizinal-Anzeiger; No. 21 und 22.

205. Litterarische Besprechungen. Reichs-Medizinal-Anzeiger; No. 26.

1898.

206. Längstmögliche Lebensdauer des Menschen. Reichs-Medizinal-Anzeiger; No. 2.

207. Sanitäres über Serajevo. Reichs-Medizinal-Anzeiger; No. 3.

208. Gesundheitliches über die Anfangszeit der Tagesarbeit. Reichs-Medizinal-Anzeiger; No. 4.

209. Aussichten in China? Reichs-Medizinal-Anzeiger; No. 5.

210. Vorläufer der Samariterwachen. Reichs-Medizinal-Anzeiger; No. 9.

211. Militärgesundheitsdienst der nordamerikanischen Freistaaten und Spaniens. Centralblatt für allgemeine Gesundheitspflege; 6. bis 9. Heft.

212. Engelwurz. Schnirer's klinisch-therapeutische Wochenschrift; No. 41.

213. Laienhilfe bei den häufigeren Vergiftungen. Reichs-Medizinal-Anzeiger; No. 20.

214. Der militär-medizinische Beruf im Jugendleben Schiller's. Wiener medizinische Wochenschrift; No. 21, 22, 23.

215. Seelsorgerische Behandlung der Geisteskranken. Zeitschrift für Medizinalbeamte; Heft 1.

1899.

216. Ueber einen Samariter des Thierreichs. Wiener medizinische Wochenschrift; No. 48 und 49.

217. Strafbarkeit des gleichgeschlechtlichen Verkehrs. Reichs-Medizinal-Anzeiger; No. 5.

218. Militärmedizin des 16. Jahrhunderts. Janus, Archives internationales pour l'histoire de la médecine (Parkweg 70, Amsterdam).

1900.

219. Militärgesundheitsdienst Grossbritanniens. Centralblatt für allgemeine Gesundheitspflege; 1. und 2. Heft.

II) Litteratur-Übersicht.

Bücherkunde, Sammelschriften, Geschichte.

7574. *Blätter* für Volksgesundheitspflege. Gemeinverständl. Zeitschrift. Organ des deutschen Vereins f. Volks-Hygiene. Hrsg. DD. Wirkl. Geh. Ob.-Reg.-R. Bödiker, Graf Douglas, Geh. Med.-R. Prof. v. Leyden, Geh. Med.-R. Prof. Rubner. Schriftleitung DD. K. Beerwald, G. Kautz, Spitta. 1. Jg. Oktober 1900 bis Sept. 1901. München, R. Oldenbourg. 4,80

7575. *Gebhardt*, Dr. W., das Lampenfieber, die Schüchternheit, Befangenheit, das krankhafte Erröten, die Menschenscheu und verwandte Leiden. E. Methode zu deren Heilg. Leipzig, Ficker. 2,00

7576. *Jahrbücher*, encyclopädische, der gesammten Heilk. Hrsg. v. Geh. Med.-R. Prof. Dr. Alb. Eulenburg. 9. Jahrg. 1. Hälfte. Mit Holzschn. Wien, Urban & Schwarzenberg. 7,50

7577. *Lexikon*, biographisches, hervorragend. Aerzte d. 19. Jahrh. Mit einer histor. Einleitg. Hrsg. v. Prof. Dr. J. Pagel. Mit 669 Bildnissen. 3.—5. Abth. Wien, Urban & Schwarzenberg. 16,00 (Kpltt. 25,60; geb. 28,60)

7578. *Real-Encyklopädie* d. gesammten Heilkunde. Hrsg. v. Geh. Med.-R. Prof. Dr. A. Eulenburg. 2. Aufl. 301.—305. Lfg. (31. B.). Hälfte mit Holzschn. Wien, Urban & Schwarzenberg. je 1,50

7579. *Reissig*, Dr. C., medizinische Wissenschaft u. Kurpfuscherei. Zur Aufklärg. des Publikums gemeinverständl. dargestellt. Leipzig, F. C. W. Vogel. 2,00

7580. *Tondeur*, H., récits de la vie médicale. Paris, Soc. d'édit. scientef. 3,00

7581. *Vallery-Radok*, R., la vie de Pasteur. Paris, Hachette. 7,50

7582. *Verhandlungen* des Congresses für innere Medizin. Hrsg, v. DD. Geh. Med.-R. Prof. E. v. Leyden u. Geh. San.-R. Emil Pfeiffer. 18. Congr. geh. zu Wiesbaden, vom 18.—21. IV. 1900. Mit 6 Abbildgn. u. 3 Taf. Wiesbaden, J. F. Bergmann. 12,00

Anatomie, Physiologie.

7583. *Baer*, E., Einfluss der Priessnitz und Heisswasserumschläge auf die Peristaltik. Diss. Heidelberg.

7584. *Berry*, R. J. A., essentials of regional anatomy. London, J. u. A. Churchill. 10 sh.

7585. *Cajal*, Prof. Dr. S. Ramony, Studien über die Hirnrinde d. Menschen. Aus dem Span. v. Oberarzt Dr. J. Bresler. 2. Heft: d. Bewegungsrinde. Mit 31 Abbildgn. Leipzig, J. A. Barth. 4,50

7586. *Glas*, Emil, über die Entwicklg. der Milz bei Tropidonotus natrix. Mit 3 Dopp.-Taf. Wien, C. Gerold's Sohn. 1,90

7587. *Mayer*, A., essai sur la soif. Ses causes et son mécanisme. Paris. 3,00

7588. *Mohr*, Dr. C., Compendium der Physiologie f. d. medizinischen Prüfungen. Unter Anlehng. an d. Vorlesungen v. weil. Geh. Rat Prof. Dr. E. Du-Bois-Reymond in Berlin bearb. Leipzig, H. Hartung & Sohn. Geb. in Leinwand 3.00

7589. *Schäfer*, E. A., textbook of physiology. Vol. II. London, Y. Pentland. 2 Pfd. 2 sh.

7590. *Siebenrock*, Gust. Frdr., der Zungenbeinapparat u. Kehlkopf sammt Luftröhre v. Testudo calcarata Schneid. Mit 1 Taf. Wien, C. Gerold's Sohn. 0,50

7591. *Studnička*, Dr. F. K., Beiträge zur Kenntniss der Ganglienzellen. I. ein neuer Befund v. Centrosomen; die intracellulären Kanälchen. Mit 1 Fig. Prag, F. Rivnàc. 0,20

7592. *Tichomiroff*, M. A., die Varianten der Arterien und Venen des menschlichen Körpers in Verbindung mit der Morphologie des Blutumlaufsystems. 68 Abbildgn. Kieff, (russisch). 8,00

7593. *Fisch*, C., the cell doctrine. St. Louis med. rev. XLIII 14.

7594. *Kuraew*, über die Funktion der Schilddrüse, vornehmlich vom physiologisch-chemischen Standpunkte. Med. Woche 41.

7595. *Rodriguez*, D. D. Ruiz, fisiologia del sueño. Gac. méd. catalana XXIII. 20 (se continuaró).

7596. *Rodriguez*, notas de anatomia y fisiologia. Gac. méd. catalana XXIII. 20.

Allg. Pathologie, Pathotomie, Bakteriologie.

7597. *Borrmann*, Assist. Dr. Rob., zur Frage der cystischen Entartung der Leber. Ein Beitrag zur Kenntnis der Gallengangscystadenome. M. 2 Taf. (Bibliotheca medica. Abth. C. 13. Hft.) Stuttgart, E. Nägele. 8,00

7598. *Bouchard*, Ch., traité de pathologie générale. Tome V. Paris, Masson & Cie. 28,00

7599. *Francke*, Carl, arteriell-venöses Aneurysma. Diss. Erlangen.

7600. *Drixelius*, Reinhard, Echinococcenstatistik aus d. Sectionsbefunden des pathologischen Instituts zu Kiel. Diss. Kiel.

7601. *Fraenkel*, Prosekt. Dr. Eugen, mikrophotographischer Atlas zum Studium der pathologischen Mykologie des Menschen. 4. Lfg. Bacillus influenzae u. Bacillus diphtheriae. Photogramme auf 10 Taf. m. Text. Hamburg, Gräfe & Sillem. 6,00

7602. *Hoffmann*, Prof. Dr. F. A., Emphysem u. Atelektase. Mit 14 Holzschn. (Patholog. u. Therap. v. Nothnagel. XIV. Bd. 2. Tl. 2. Abt.) Wien, A. Hölder. Subskr.-Pr. 3,20; Einzelpr. 3,60

7603. *Jahresbericht* üb. die Fortschritte in der Lehre v. den pathogenen Mikroorganismen. umfassend Bacterien, Pilze u. Protozoën. Bearb. u. hrsg. von Proff. DD. P. v. Baumgarten u. F. Tangl. 14. Jg. 1898 3. Hälfte. Braunschweig, H. Bruhn. 16,00; kompl. 26,00

7604. *Kahlden*, Prof. Dr. C. v., Technik der histologischen Untersuchung pathologisch-anatomischer Präparate. (Ziegler, Lehrb. der Anatomie. Ergänzungsheft.) Jena, G. Fischer. 3,00; geb. 3,60

7605. *Kissinger*, Phpp., über die Beziehungen von traumatischen Einflüssen zur Entstehung von Gelenkrheumatismus u. üb. d. pyogenen Ursprung desselben. Sammlg. klin. Vorträge. N. F. 281. Leipzig, Breitkopf & Härtel. 0,75

7606. *Nicolle*, Dr. M., élements de microbiologie générale avec figs. Paris, O. Doin. 4,00

7607. *Tiemann*, Carl, Beitrag zur Pathologie und Statistik des Krebses. Diss. Kiel.

7608. *Virchow*, Dr. Rud., Traumaticismus u. Infection. Nach ein. Rede. Berlin, G. Reimer. 0,75

7609. *Dixon*, Walter E., a contribution to the study of the vascular mechanism of the testis. Brit. med. journ. 2076.

Chirurgie.

7610. *Bach*, Adolph, casuistischer Beitrag z. Frage d. Ileus nach Laparotomie in Folge peritonealer Adhaesionen. Diss. Erlangen.

7611. *Boye*, Bruno, ein Fall v. Carcinom d. Pankreas. Diss. Kiel.

7612. *Deneffe*, V., chirurgie antique. Les bandages herniaires à l'époque mérovingienne. Anven. 4,75

7613. *Erk*, Fritz, Beitrag zur Lehre von den Oesophaguscarcinomen. Diss. Erlangen.

7614. *Esmarch*, Prof. wirkl. Geh.-R. Friedr. v., u. vorm. I. Ass. Ernst Kowalzig, DD., chirurgische Technik. 2. Bd. Allg. Operationslehre und Operationen an den Extremitäten. 5. Aufl. des 2. Thls. der gekrönten Preisschrift „Handbuch der kriegschirurgischen Technik. M. 553 Abbd. u. 18 farb. Taf. Kiel, Lipsius & Tischer. 11,00; geb. in Leinw. 12,00

7615. *Hahn*, Ernst, casuistische Beiträge zur Behandlg. von Sarkomen der langen Röhrenknochen durch Resection. Diss. Kiel.

7616. *Jaboulay*, Dr., Chirurgie du grand sympathique et du corps thyroïde avec 108 figs. Paris, O. Doin. 9,00

7617. *Kerber*, Rich., über die Dauererfolge der Laparatomie bei Peritonitis tuberculosa. Diss. Leipzig, (Dresden, Th. Kerber). 1,00

7618. *Marco*, L., tratado práctico de medicina y cirurgia modernas. Tomo II. Madrid. 15,00

7619. *Meyer*, Geo., über schwere Eiterkokken-Infektion (sogen. Blutvergiftung). Sammlung klin. Vorträge. N.-F. 282. Leipzig, Breitkopf & Härtel. 0,75

7620. *Reiske*, Rudolf, über Gastroenteroplastik und Enteroplastik aus der Heidelderger chirurgischen Klinik. Diss. Heidelberg.

7621. *Remy*, Ch. traité des varices des membres inférieurs et de leur traitement chirurgical. Paris. 7,50

7622. *Segger-Bethmann*, Ernst. casuistischer Beitrag z. Kenntniss der Hernia epigastrica. Diss. Kiel.

7623. *Bähr*, Dr. Ferd., Pseudarthrose nach Fractur des Malleolus internus. Monatsschrift für Unfallheilkunde 10.

7624. *Baumgarten*, Prof. Dr. P., experimentelle Studien üb. Pathogenese und Histologie der Hodentuberculose. W. m. Woch. 44.

7625. *Bettmann*, Dr., Demonstration von Röntgogrammen und Krankengeschichte von drei Ellenbogengelenkresectionen. Monatsschrift für Unfallheilkunde 10.

7626. *Seelemann*, Beiträge zur Händedesinfektion mit Schleichs Marmorstaubseife. Deutsche Militärärztl. Zeitsch. 8/9.

7627. *Freudenberg*, Albert, statistics and technique of Bottinis operation for postatic hypertrophy; with a demonstration of the cystoscopic-prostatic incisor, constructed joinly with Dr. Bierhoff. St. Louis med. rev. XLII. 13.

7628. *Grassl*, Dr., zur Casuistik der Entstehung d. Hodensarkome. Friedreich's Blätter 51 V.

7629. *Hensgen*, Kr.-Phys. San.-R. Dr., zwei Fälle von Nierenverletzungen in Folge übermässiger Muskelcontractionen. Monatsschr. für Unfallheilkunde 10.

7630. *Hensgen*, Kr.-Phys. San.-R., wie haben wir Aerzte uns den bei Unglücksfällen erste Hülfe leistenden Nothhelfern gegenüber zu stellen? Monatsschr. f. Unfallheilkunde 10.

7631. *Heydenreich*, Dr. Alb., über chirurgische Eingriffe bei Magengeschwür. Wien. med. Blätt. 43.

7632. *Lejars*, Prof. Felix, über die Behandlung der inficierten Wunden. Wien. med. Blätter 44.

7633. *Legueu*, F., et L. *Kendirdjy*, de l'anesthesie par l'injection lombaire intra-rachidienne de cocaine et d'eucaine. La pr. méd. 89.

7634. *Longuet*, L., de la cure radicale de l'hydrocèle par le retournement de la vaginale nouveau procédé. La pr. méd. 90.

7635. *Lewy*, Dr. A., ein Beitrag zur otitischen Pyämie. Monatsschr. f. Ohrenheilkunde 9.

7636. *Marston*, Daniel W., a simple and effective appliance used in the mechanical treatment of torticollis, with report of case, due to spasm. The post-graduate XV. 10.

7637. *Mickwitz*, Dr. W., über Lokalanästhesie nach Schleich. St. Petersb. med. Woch. 41.

7638. *Möller*, N., contribution à létude du traitement de la scoliose. La pr. méd. belge 43.

7639. *Müller*, Dr. Georg, Pathologie und Therapie der hängenden Schultern. Allg. Med. Central-Ztg. 85.

7640. *Parthey*, Oberstabsarzt Dr., ein Fall von Unterbindung der linken Schlüsselbeinschlagader nach Stichverletzung. Deutsche militärärztl. Zeitschrift 10.

7641. *Posner*, C., über Harnsteine. Bln. klin. Woch. 44.

7642. *Riedinger*, Dr. J., über Scoliosis traumatica. Monatsschrift für Unfallheilkunde 10.

7643. *Schulze*, Dr., orthopädische Apparate. M. f. Unfallhk. 10.

7644. *Steele*, J. Dutton. a case of fracture of the femoral neck, tolated by Ruth's method. Gaillard's med. journ. XXIV. 10.

7645. *Stein*, Dr. Ludwig, über Echinococcus der Niere. Wiener klin. Woch. 43.

7646. *Stockmann*, Dr. F., casuistische Mittheilungen zur therapeutischen Anwendg. d. Harnleiterkatheterismus. W. kl. Rundsch. 44.

7647. *Thiem*, Prof. Dr., Verrenkung des Kahnbeins nach unten. Monatsschr. f. Unfallheilkunde 10.

7648. *Tilmann*, Prof. Dr., der schnellende Finger. B. kl. W. 43.

7649. *Tuffier*, Th., réduction des fractura à ciel ouvert. La pr. méd. 88.

7650. *Wohlgemuth*, Dr. Heinz, die Fractur des Tuberculum majus humeri. Bln. klin. Woch. 43.

Haut- und Geschlechts-Krankheiten.

7651. *Barbe*, C., diagnostic et traitement des maladies de la peau. Paris. 5,00

7652. *Beiträge* zur Dermatologie und Syphilis. Festschrift, gewidmet Herrn Hofr. Dr. J. Neumann, k. k. o. ö. Univ.-Professor in Wien, zu seinem 25jähr. Professor-Jubiläum. Hrsg. von seinen Schülern Ehrmann, Finger, Löwenbach, Malzenau, Rille. Mit Abbildgn. 1 Bildn. u. 23 Taf. Wien, F. Deuticke. 36,00

7653. *Moebius*, Med.-Assess. Dr., über d. Verbreitg. d. Weichselzopfes in den Reg.-Bezz. Marienwerder, Bromberg und Posen. Jena, G. Fischer. 2,25

7654. *Neisser*, Prof. Dr. Alb., stereoscopischer medicinischer Atlas. 37. Lfg. 12 Taf. Dermatologie 14. Folge. Leipzig, J. A. Barth. In Karton 5,00

7655. *Rohleder*, Dr. Herm., Vorlesungen über Sexualtrieb und Sexualleben des Menschen. Berlin, Fischer's med. Buchh. 4,50

7656. *Balzer*, Dr. F., die Ursachen der Allgemeininfektion bei Blennorrhoe. Wien. med. Presse 43.

7657. *Bauduy*, J. K., syphilitic sciatica. St. Louis m. rev. XLII 13.

7658. *Bruhns*, Dr. C., d. Erscheingn. d, Syphilis. B. kl. W. 44.

7659. *Fournier*, Dr. Emond, Beitrag zum Studium d. hereditären Syphilis in der zweiten Generation. Wien. klin. Woch. 43.

7660. *Fournier*, prof., du traitement de la syphilis par les injections de calomel. Rev. de thérap. med.-chirur. 21.

7661. *Hall*, D. D. G., gonorrhoea in its relations to insurance. Gaillard's med. journ. LXXIII. 4.

7662. *Leontjeff*, V., nagra ord om de i medicinalstyrelsens ars-berättelser ingaende statistiska uppgifterna beträffende de veneriska sjukdomarna. Finska läkaresällsk apets handlingar XLII. 10.

7663. *Lesser*, Prof. Dr. E., Geschichte und allgemeine Pathologie der Syphilis. Bln. klin. Woch. 44.

7664. *Lohnstein*, Dr. H., Beitrag zur Behandlung der callösen resistenten Stricturen. Bln. klin. Woch. 44.

7665. *Martyn*, G. J. K., the treatment of gouty eczem. Brit. med. journ. 2076.

7666. *Bille*, Prof. Dr. J. H., über Leucoderma syphiliticum. Deutsche Praxis 19.

7667. *Schaper*, Dr. H., zur Statistik der geschlechtlichen Infectionskrankheiten in der Charité. Bln. klin. Woch. 44.

7668. *Ströhmberg*, Dr. C., die Symptome der sogenannten Latenz der Syphilis. St. Petersburger med. Woch. 40.

Krankheiten der Sinne.

7669. *Glauning*, Ernst, über die Behandlung inficirter perforirender Bulbuswunden. Diss. Erlangen.

7670. *Hart*, Adf., klinisch-statistischer Bericht über 4305 erblindete Augen. 1. Tl. Diss. mit 1 Tab. Tübingen, F. Pietzcker.

7671. *Hirschberg*, Prot. Geh. Med.-R. Dr. J., zur Bekämpfg. der Körnerkrankheit. Jena, G. Fischer. 0,40

7672. *Loehrl*, Fritz, über das Vorkommen von Augenerkrankung. bei Gicht (harnsaure Diathese), Diss. Erlangen.

7673. *May*, C. H., manuals of diseases of eye with 243 illustr. London. 10,20

7674. *Renz*, Aug. Geo., Beitrag zur Prognose intraoculärer maligner Tumoren. Diss. Tübingen. F. Pietzcker. 0,70

7675. *Tschermak*, Pr.-Doz. Dr. Armin, über physiologische u. patholog. Anpassung d. Aug. Ein Vortr. Leipzig, Veit & Co. 0,80

7676. *Verhandlungen* der deutschen otologischen Gesellschaft auf der 9. Versammlung in Heidelberg am 1.—2. VI. 1900. Im Auftrage des Ausschusses hrsg. v. Dr Arth. Hartmann. Mit 9 Abbildg. u. 1 Taf. Jena, G. Fischer. 4,50

7677. *Clarke*, Ernest, cerebral tumour with optic neuritis. Brit. med. journ. 2076.

7678. *Cordes*, Dr. H., Apparat zur Luftverdünnung im äusseren Gehörgange mit manometrischer Bestimmung des negativen Luftdruckes. Monatsschrift f. Ohrenheilkunde 9.

7679. *Fergus*, Freeland, some fomes of optic disease, probably of sympathetic origin. Brit. med. journ. 2076.

7680. *Griffin*, W. Watson, a case of leucosarcom a of the iris, showing fibre-hayline changes. Brit. med. journ. 2076.

7681. *Grönholm*, V., om inverkan of intraokulär tryckstegring pa ögats blodmängd. Ett bidrag till kännedomen om circulationsstöringarna i ögat vid akut glaucom. Med 2 figg. Finska läkaresällskapetes handlingar XLII. 10.

7682. *Hubrich*, Dr. C., ein Fall von Melanosarcom der Regenbogenhaut. Ophthalm. Klinik 20.

7683. *Kaelin-Benziger*, die operative Behandlung der hochgradigen Kurzsichtigkeit (Phakolyse). Allg. Wien. med. Ztg. 43.

7684. *Schwidop*, Dr. Otto, Rhinitis vasomotoria. Sammlg. zwangl. Abth. u. d. Nasen-, Ohren-, Mund- u. Halskrankh. IV. 10.

7685. *Scott*, Kenneth, dacryocystitis aggravans, resembling tumor of face. Brit. med. journ. 2076.

7686. *Winter*, Dr. Adolf, Behandlung der Blepharophimosis durch Chanthoplastik nach Biedert. Deutsche Praxis 19.

7687. *Ziem*, C., über Aetiologie und Therapie der eitrigen Erkrankungen der Nase und ihrer Nebenhöhlen, die Bedeutung der Diätetik und Hygiene hierbei. Monatsschr. f. Ohrenheilkunde 9.

Nerven- und Geistes-Krankheiten.

7688. *Fischer*, Th. v., wie hypnotisiert man? Eine Anleitung z. prakt. u. verständ. Ausübg. der Hypnose. Erklärung, deren Wesen und Bedeutung. Stuttgart, R. Munde. 0,75

7689. *Frenkel*, Dr. H. S., die Behandlung der tabischen Ataxie mit Hilfe der Uebung. Compensatorische Uebungstherapie, ihre Grundlagen u. Technik. Mir 132 Abbildungen. Leipzig, F. C. W. Vogel. 10,00

7690. *Oulmont*, Dr. P., thérapeutique des névroses. 2 c éd. Paris. O. Doin. 4,00

7691. *Reissner*, Red. Jul., Bilder aus der Irrenanstalt. Berlin, O. Salle. 1,00

7692. *Remak*, Prof. Dr. Ernst, Neuritis u. Polyneuritis. (Pathol u. Ther. v. Nothnagel. XI. Bd. 3. Thl. 4. Abth. 2. Hälfte.) Wien A. Hölder. Subskr.-Pr. 8,00; Einzelpr. 9,00

7693. *Saint-Hilaire*, E., la surdi-mutité. Etude médicale. Paris. 10,00

7694. *Schtschogoleff*, Tobias, über die Betheiligung der einzelnen Muskelgruppen an den Lähmungen und Contracturen bei der cerebralen Hemiplegie. Diss. Erlangen.

7695. *Cohn*, Dr. M., ein seltener Fall von Hirnembolie. Therapie der Gegenwart 11.

7696. *Bähr*, Dr. Ferd., Unfall und Epilepsie. Monatsschrift für Unfallheilkunde 10.

7697. *Eulenburg*, A., über gonorrhoische Nervenerkrankungen. Deutsch. med. Woch. 43.

7698. *Farez*, Paul, neuropathologie, sommeil naturel et suggestion. L'independance méd. 44.

7699. *Flesch*, Dr. Julius, ein neues Kolapräparat zur Behandlung functioneller Nervenerkrankungen. Wien. klin. Rundsch. 43.

7700. *Hasslauer*, über phonischen Stimmritzenkrampf. Deutsche Militärärztliche Zeitschrift 8/9.

7701. *Infeld*, Dr. Moritz, über einen Fall von posthemiplegischem Intentionstremor. Wien. klin. Woch. 44.

7702. *Klau*, Dr. F., Beitrag zur Lehre von d. progressiven Muskelatrophie. Wien. med. Woch. 44.

7703. *Kollmann*, Dr., zur Geschichte der Irrenpflege in Bayern. Friedreich's Blätter 51 V.

7704. *Lorenz*, Dr. Wilh., zur Behandlung der Epilepsie mit Bromipin. Wien. klin. Woch. 44.

7705. *Placzek*, Dr., d. Vortäuschungsmöglichk. einseitig. schlaffer Ptosis. Aerztl. Sachv.-Ztg. 21.

7706. *Potts*, Chas. S., notes on the use of large doses of strichnine in tic douloureux. Gaillard's med. journ. XXIV. 10.

7707. *Rieken*, Dr., vier Fälle mit Gleichgewichtsstörung. Berlin. klin. Woch. 44.

7708. *Scholze*, Oberstabsarzt Dr., epileptischer Wandertrieb. Nach einem gerichtl. kommissarisch-militärärztlichen Gutachten. Dtsch. militärärztl. Zeitschr. 10.

7709. *Thiem*, Prof. Dr., über Seratuslähmung nebst Bemerkungen über die Bewegung d. Schultergürtels. Monatsschr. f. Unfallhk. 10.

7710. *Thiem*, Prof. Dr., Verschlimmerg. eines Falles v. spastischer Cerebralparalyse (angeborener spastischer Paraplegie) durch eine periphere Verletzung. Monatsschr. f. Unfallheilkunde 10.

Innere Krankheiten.

7711. *Coll*, J., estudio de la cistitis tuberculosa, concepto clinico y tratamiento de la misma. Barcelona. 6,40

7712. *Elkan*, Dr. Siegm., Hygiene und Diätetik für Lungenkranke. Leipzig, H. Hartung & Sohn. 1,60

7713. *Eydam*, Dr., Ozon und seine Beziehungen zur Influenza, Verbesserung der Luft in den Wohnräumen durch künstl. Ozon. Leipzig, B. Konegen. 1,00

7714. *Haupt*, Fried. Wilh., zwei Fälle von stenosirendem Sanduhrmagen. Diss. Kiel.

7715. *Hirt*, Eduard, zur Unterscheidung der narbigen und krebsigen Verengerung des Magenpförtners. Diss. Erlangen.

7716. *Kirchner*, Geh. Med.-R. Prof. Dr. M., über die Bissverletzungen v. Menschen durch tolle oder der Tollwut verdächtige Tiere in Preussen während d. Jahres 1899. Mit 2 Kurven u. 1 Karte. Jena, G. Fischer. 1.25.

7717. *Koelsch*, Franz Xaver, klinische Beiträge zur Lehre von der Aktinomykose der Menschen. Diss. Erlangen.

7718. *Marx*, Oberarzt Dr., Bericht über die Thätigkeit der Abteilung zur Heilung und Erforschung der Tollwut am Institut für Infektionskrankheiten zu Berlin im J. 1899. Jena, G. Fischer. 0,50

7719. *Magenau*, Carl, über die sogenannte Vertrebra prominens im Nasenrachenraum. Diss. Heidelberg.

7720. *Pirl*, Paul, ein Beitrag zur Behandlung der Phthisis pulmonum mit Hetol. Diss. Kiel.

7721. *Rossbach*, August, zur Casuistik der Pankreashaemorrhagie. Diss. Erlangen.

7722. *Rüdel*, Otto, ein Fall von hochgradiger Cystitis folli cularis. Diss. Erlangen.

7723. *Starck*, Priv.-Doz. Dr. Hugo, die Divertikel der Speiseröhre. Mit 2 Abbildg. Leipzig, F. C. W. Vogel. 4,00

7724. *Strauss*, Priv.-Doz. Assist. Dr. H., u. cand. med. *R. Rohmstein*, die Blutzusammensetzung bei den verschiedenen Anämieen. Morphologische Studien m. besond. Berücksichtigung der Leukocyten. Mit 3 farb. Taf. Berlin, A. Hirschwald. 7,60

7725. *Sonnenburg*, Geh. Med.-R. Prof. Dir. Dr. E., Pathologie u. Therapie der Perityphlitis (Appendicitis simplex, perforativa, gangraenosa). Ein Lehrbuch für Aerzte und Studierende. 4. Aufl. Mit 46 Abb. u. 6 Taf. Leipzig, F. C. W. Vogel. 12,00

7726. *Schneekloth*, Gustav, über Ikterus infectiosus epidemicus. Diss. Kiel.

7727. *Schulze-Höing*, Friedrich Karl, zwei Fälle von Aneurysma der Arteria anonyma. Diss. Kiel.

7728. *Wagner*, A., die Heilung der Pest nach einer einfachen und sicheren Methode. München F. Klüber. 0,80

7729. *Weber*, F. Karl, Untersuchungen über den Nachweis von Traubenzucker im Harn, vermittels der Trommer'schen Reaction. Diss. Erlangen.

7730. *D' Abundo*, G., les intoxications et les infections dans les maladies mentales et les névropathies. La pr. méd. 9.

7731. *Berthier*, Stabsarzt Dr., über die Behandlung der Dysenterie mit Methylenblau. Allg. Wien. Ztg. 44.

7732. *Bezançon*, Ferdinand, et Vincent *Griffon*, le pneumocoque dans les argines. La pr. méd. 88.

7733. *Biggs*, T. J., case of ulcerative colitis. Gaillard méd. journ. 2 XXIII. 4.

7735. *Bouvet*, G., de la pathogénie des adénopathies tuberculeuses externes. La pr. méd. 90.

7736. *Cantlie*, James, the signs and symptoms of butonie, pneunonie and septicaemie plague. Brit. med. journ. 2078.

7737. *Casamada*, y Mauri, D. Ignacis, tratamiento de la gota, Gac. méed. catalana. XXIII. 20. (se continuara).

7738. *Christile*, Margaret M. T., a note on the method of using haffkinès prophylactic. Brit. med. journ. 2078.

7739. *Combes*, Abbott Carson, unusual physiological conditions. The part-graduate. XV. 10.

7740. *Delepine*, Sheridun, some practical noster or the bacteriological diagnosis of human plague (pestis hominis). Brit. med. journ. 2078.

7741. *Dieudonné*, Stabsarzt und Priv.-Doz. zur Frühdiagnose der Tuberkulose. Deutsch. militärärztl. Zeitschr. 10.

7742. *Dieulafé*, M., déformation de la rate par la constriction thoracique. La pr. méd. 90.

7743. *Düms*, Oberstabsarzt Dr., über die Beziehungen der costalen Herzdämpfung zur linken Brustwarzenlinie. Monatsschrift f. Unfallheilkunde, 10.

7744. *Einhorn*, Max, a new gastrie douche. Modern medicine IV. 9.

7745. *Fischer*, Louis, the diagnostic importance of the meningococcus intracellularis. Pediatrics. X. 8.

7746. *Fock*, Dr., Heilung der Trunksucht und Hypnose. Allg. med. Central-Ztg. 87.

7747. *Friedberg*, Dr., zur Behandlung der auf Arkeriosklerose beruhenden Schlaflosigkeit. Aerztl. Rundsch. 43.

7748. *Gilbert*, A., et J. *Castaigne*, le liquide céphalo-rachidien dans la cholémie. La pr. med. 61.

7749. *Gratschoff*, L., Frau Uleaborgs länesjukhus. Lunginfrakt efter radikaloperation of ett fritt brakk. Med. 2 figg. Finsko läkaresällskapets handlinger. XLII. 6.

7750. *Höllmoser*, Dr. C., zur Diagnose des latenten Oesophaguscarcinoms. Wien. klin. Woch. 44.

7751. *Hossach*, William C., plague and influenza, mixed infection in houses. Brit. med. journ. 2078.

7752. *Kingscote*, Ernst, treatment of asthma and hayfever. Therap. Gaz. XXIV. 10.

7753. *Klingscote*, Ernst, treatment of asthma and hay fever. Brit. med. journ. 2976.

7754. *Kübler*, ein Fall von akuter Leukämie. Deutsch. militärarztl. Zeitschr. 8/9.

7755. *Lenoble*, E., la dysenterie en Bretagne, le colibacile dans les eaux de landerneau. La pr. méd, 89.

7756. *Lorentz*, Hermann, ett fall af präfning genom sväljandet af en sugnapp. Finska läkares ällskapets hundlingar. XLII. 10.

7757. *Lyon*, Gaston, el iodismo. Gac. med. catalana. XXIII. 20 (se concluria).

7758. *Mannaberg*, Julius, Pathogenese und pathologische Anatomie der Colitis membranacea. Wien. med. Woch. 43.

7759. *Marcinowski*, Dr.. zur Atropinbehandlung des Ileus. Münch. med. Woch. 43.

7760. *Mayer*, Oberarzt Dr. Georg, zur Epidemiologie der Malaria. Deutsche militärärztl. Zeitschr. 10.

7761. *Naumann*, Dr. H., über die Luftliegekur bei der Behandl. der chronischen Lungentuberculose. Allg. med. Central-Ztg. 84.

7762. *Pakes*, Walter C C., a note on the organisation and conduct of plaque laboratories. Brit. med. journ. 2078.

7763. *Pariser*, Dr. Curt, über hämorrhagische Erosionen d. Magenschleimhaut. Bln. kl. Woch. 43.

7764. *Petersen*, Walther, Magenerkrankungen bei Chololithiasis. Med. Woche, 42.

7765. *Petit*, George, le sang nicotinisé. L'independence. 43.

7766. *Philippsohn*, Dr. Hans, über den klinischen Werth der A. Schmidt'schen Methoden zur Funktionsprüfung des Darmes. Bln. klin. Woch. 44.

7767. *Porter*, William, Henry, a few cardial cases observed in the medical wards of the new-york post-graduate hospital. With comments on the pathology and physical signs in valvular lesions. The post-graduate XV. 10.

7767. *Pujold*, A., la déclaration de la tuberculose. Le progrès med. 42.

7768. *Rees*, David C., the bacteriology of plague. Brit. med. journ. 2078.

7769. *Ritter*, Dr. Gottfr. von, über einen Fall von durch eine „Streptothrix“ bedingter Pleuritis ulcerosa mit metastischen Gehirnabscesen. Prag. med. Woch. 44.

7770. *Roger*, H., action des toxines du colibacille, de la dysenterie sur la circulation et la respiration. La pr. méd. 91.

7771. *Roos*, Dr. E., zur Behandlung der Obstipation. Münch. med. Woch. 43.

7772. *Rosin*, Priv.-Doc. Dr. H., die Säuretherapie der Bleichsucht. Med. Woche, 43.

7773. *Ross*, F. B. F., the medicinal and dietetic treatment of heart failure in the aged. Brit. med. journ. 2076.

7774. *Runeberg*, J. W., über Verlauf und Behandlung der Arteriosclerose. Therapie d. Gegenwart. 11.

7775. *Sandmeyer*, Prof. Dr., über Rose's Diabetesmilch. Bln. klin. Woch. 44.

7776. *Savage*, William G., and D. A. *Fitzgerald*, a case of plague from a clinical and pathological point of view. Brit. med. journ. 2078.

7777. *Schaefer*, Dr.. hat Ichthyol eine Wirkung bei tuberkulösen Erkankungen der Lunge und bei Lungenschwindsucht und welche? Therapie d. Gegenw. 11.

7778. *Scobt*, Lindley, some werk bearing upon the preventive treatment of oxalate of lime, gravel and calculus. Brit. med. journ. 2076.

7779. *Seitz*, Stabsarzt Dr. Adolf. über eine Endemie des Gelenkrheumatismus in der Garnison Neu-Ulm. Der Militärarzt, 19/20.

7780. *Stepler*, Dr. Abraham, ein Beitrag zur Frage der Entstehung einer acuten Nephritis bei Secundärsyphilis (Nephritis syphilitica praecox). Wien. klin. Woch. 43.

7781. *Stewart*, C. Bulfond, on the method of making antitoxic and preventive fluids. Brit. med. journ. 2078.

7782. *Stewart*, Cehas E., amebic dysentery, report of a case. Modern med. IX. 9.

7783. *Strusberg*, Dr. H., zur Therapie der croupösen Pneumonie mit besonderer Berücksichtigung der Statistik. Therapie d. Gegenwart 11.

7784. *Teisier*, Prof. J., ü. acute Lungenödem. Wien. med. Bl. 43.

7785. *Waldvogel*, Dr., die Salkowski'sche Blutalkalescenzbestimmng. Deutsch. med. Woch. 43.

7786. *Walford*, E., notes on the introduction of a case of plague into the neighbourhood of cardiff. Brit. med. journ. 2078.

7787. *Winterberg*, Dr. Josef, über Pikrinsäure-Vergiftung. Wien. med. Presse, 44.

7788. *Witthauser*, Dr. Kurt. die Behandlung der Gallensteinkrankheit mit Olivenöl. Münch. med. Woch. 43.

7789. *Wittner*, Dr. M., die Pellagra, mit besonderer Berücksichtigung ihres Vorkommens in Rumänien. Allg. Wien. med. Ztg. 44.

7790. *Woodcoch*, H. de C., remarks on the treatment of town phthisicalo in the country. Brit. med. journ. 2076.

7791. *Wölfler*, Prof. Dr. Anton, über Cholelithiasis. *Prag. med.* Woch. 43.

Geburtshilfe, Frauenkrankheiten.

7792. *Angermann*, Fritz, über den Nabelschnurbruch. Diss. Kiel.

7793. *Ebinger*, Ernst, ein Beitrag zur Statistik, Prognose u. Behandlung der Eklampsie. Diss. Kiel.

7794. *Fischer*, Alex, über den Werth der Symphyseotomie in der gsburtshilflichen Praxis. Leipzig, B. Konegen. 1,00

7795. *Muehe*, Klara, was hat eine Mutter ihrer erwachsenen Tochter zu sagen? Belehrung über das Geschlechtsleben nach s. phys. u. eth. Seite. Mit 3 Abbildgn. Leipzig, Th. Grieben. 1,20

7796. *Pick*, Ludwig, über das elastische Gewebe in der normalen und pathologisch veränderten Gebärmutter. Mit Abbildgn. (Sammlung klin. Vorträge. N. F. 283.) Leipzig, Breitkopf & Härtel. 0,75

7797. *Schäffer*, Doz. Dr. O., die Gesundheitspflege f. Mütter und junge Frauen. Entstehung und Verhütung von Krankheiten vor, während und nach dem Wochenbette. Volksbücher d. Gesundheitspflege. Bd. 16. Stuttgart, C. H. Moritz. Geb. 1,00

7798. *Balin*, Dr. J., ein Fall von Verblutungstod aus der unterbundenen Nabelschnur.

7799. *Beck*, Dr. Gustor, Bericht über 100 Zangenentbindungen in der Privatpraxis. Prag. med. Woch. 44.

7800. *Brodhead*, George L., the treatment of the breasts and the puerperium. The poste graduate. XV. 10.

7801. *Byers*, John W., the prevention and treatment of postpartum hemorrhage. The amer. journ. of obstetrics. XLII. 4.

7802. *Carr*, William P., the objections to symphyseotomy and how to overcome thend. The amer. journ. of obstetrics. XLII. 4.

7803. *Corson*, Eugene R., large pelvic extraperitonale following dilatation of the cervix and curettae. The am. j. of obst. XLII. 4.

7804. *Fischer*, Dr. J., zur Behandlung des unvollständigen Abortus. Wien. med. Woch. 43.

7805. *Fridondani*, Emica, diagnosi e trattamente della gravidanzia extrauterina. L'arte ostetrica. XIV. 19.

7806. *Fritsch*, H. über vaginale Cöliotomien. Therapie d. Gegenwart, 11.

7807. *Fry*, Henry, an indication for symphyseotomy with report of a case. The amer. journ. abstetrics. XLII. 4.

7808. *Hink*, Dr. Adolf, Ausladung oder Bicornität des Uterus gravidus? Wien. klin. Rundsch. 43.

7809. *Hirst*, John Croke, leucorrhea its causes and treatment. Gaillard's med, journ. XXIV. 10.

7810. *Jones*, Mary Dion, origin of ovarion cysts. With eight illustrations. The amer. journ. of obstetrics XLII. 4.

7811. *Knox*, Mason, compression of the uterus by myomata uteri. The amer. journ. of obstetrics. XLII. 4.

7812. *Livoio*, Dr. J. M., Hyperemesis gravidarum. Dtsch. Med.-Ztg. 86.

7813. *Martini*, E. cand. med., zur Pathologie der Placenta. Centralbl. f. Gynäk. 44.

7813. *Metcalf*, William F., hysterectomy. The amer. journ. of obstetrics. XLII. 3.

7814. *Steiner*, Dr. Victor, zur Behandlung des Puerperalfiebers. Centralbl. f. Gynäkologie, 44.

7815. *Szili*, Dr. Alexander, über die moleculäre Concentration des Blutes bei Eclampsia gravidarum. Berl. klin. Woch. 43.

7816. *Tienhaus*, O., vaginal hysteromyomectomy and morcellation of the myomatous uterus. The amer. journ. of obstetrics XLII. 4.

7817. *Toff*, Dr- E., ein Fall von Thoracopagus. Münch. med. Woch. 43.

7818. *Wormser*, Dr. E., über spontane Gangrän der Beine im Wochenbett. Centralbl. f. Gynäkol. 44.

Kinderkrankheiten.

7819. *Flachs*, Oberarzt Dr. Rich., die Pflege des Kindes im ersten Lebensjahre. Dresden, O. V. Böhmert. Geb. in Leinw. 3,00.

7820. *Jahrbuch* f. Kinderheilkunde u. physische Erziehung. Hrsg. unter Red. v. O. Heubner, A. Steffen, H. v. Widerhofer. 52., der 3. Folge 2. Bd. Ergänzungsheft. Mit 1 Taf. Berlin, S. Karger. 5,00

7821. *Moldzio*, Gertrud, geb. zur Megede, mein Kind. Seine körperl. u. geistige Erziehg. von der Geburt bis zum Eintritt ins Leben. Mit 1 Bildnistaf. Leipzig, Th. Grieben. 1,00; geb. 1,20

7822. *Trumpp*, Priv.-Doz. Dr. Jos., Gesundheitspflege im Kindesalter (Volksbücher der Gesundheitspfl. 15. Bd.). Stuttgart, E, H. Moritz. Geb. 1.00

7823. *Bergholm*, Hjalmar, Frau Barnbördshuset i Hefsingfors. Bakteriologika undersökningar of innehället i pemphigusbläsor vid fall of pemphigus neonatorum. Finska läkares ällskapets handlinger XLII. 10.

7824. *Bovèe*, J. Wesley, complete laceration of the perineun in yourg girls. The amer journ. of obstetrics. XLII.

7825. *Cook*, George Wythe, chronic constipation of infants and yourg childern. The amer. journ. of obstetrics XLII. 4.

7826. *Cramer*, Dr. H., Grundsätze des Geburtshelfers für die erste Ernährung des Kindes. Med. Woche, 41.

7827 *Kayser*, Dr. Rich., die Laryngoskopie bei Kindern. Sammlg. zwangl. Abhdlgn. d. Nasen-, Ohren-. Mund- u. Halskrankh. IV. 10.

7828. *Hirsch*, Dr. Max, zur Casuistik des Scharlachs. Jahrbuch f. Kinderheilkunde 52, Bd. 5.

7829. *Kemp*, Sobert Colemann, the treatment of scarlatinal nephritis. Pediatrics. X. 8.

7830. *Ranke*, H. v., zur chirurgischen Behandlung des nomatösen Brandes. Münch. med. Woch. 43.

7831. *Sluffield*, Hermann B., palatable prescribing in childern. The post-graduato. XV. 10.

7832. *Thiemich*, Dr. M. über die Schädigung des Centralnervensystems. durch Ernährungstörungen im Säuglingsalter. Jahrb. für Kinderheilkund 52, Bd. 5.

7833. *Tunnicliffe*, F. W. and Otto Rosenheim, contribution to our bnowledge of proteid metabolism in childern. Brit. med, journ. 2076.

7834. *Wilson*, Reynolds, spina bifida. With two illustrations. The maer, journ. of obstetrics. XLII. 4.

Krankenverpflegung, Krankenbehandlung.

7835. *Amphoux*, H., Michel de l'Hospital. Paris, Fischbacher. 7,50

7836. *Beck's* Dr. G., therapeutischer Almanach. Hrsg. v. Ob.-Stabsarzt Dr. Schill. 28. Jg. 1901. I. Sem. Leipzig, B. Konegen. 1,50

7837. *Koster*, W., de wetten der erfeligkheid en het tvenemen der krankzinnigkeia. Haarlem. 1,90

7838. *Manuel*, de gymnastique Paris, H. Charles Lavauzelle. 1,00

7839. *Mitteilungen* aus Finsens medicinske Lysinstitut (Finsens medicinisches Lichtinstitut) in Kopenhagen. I. Hrsg. v. Prof. Dr. Niels R. Finsen. Die deutsche Ausg. hrsg. v. Laborat.-Ass. Dr. Valdemar Bie. Leipzig, F. C. W. Vogel. 3,00

7840. *Rumpf*, Krankenh.-Dir. Prof. Dr., Leitfaden des Krankenpflege, unter Mitwirkung v. DD. de la Camp, Glinzer, Sudek und Prof. Wollenberg hrsg. Mit 32 Abbildgn. Leipzig, F. C. W. Vogel. 4,00

7841. *Bokenham*, J. T. J., a discusion on serumtherapy. Brit. med. journ. 2076.

7842. *Bresgen*, Lr. Maxim., der Wert des Gurgelns. Sammlg. zwangl. Abh. d. Nasen-, Ohren-, Mund- u. Halskrankh. IV, 10.

7843. *Campbell*, Hary, a discussion on diet in the treatment of disease. Brit med. journ. 2076.

7844. *Ewart*, Wm., the subcutaneous administration of oxygen. Brit. med. journ. 2076.

7845. *Jowett*, H. A. D., and C. R. *Marshall*, remarks on extractum jaborandi liquidum. Brit. med. journ. 2076.

7846. *Jowett*, H. A. D., the chemestry of the jaborandi Alkaloids. Brit. med. journ. 2076.

7847. *Kellog*, J. H., cold friction. Modern medicine IX. 9.

7848. *Lesser*, Dr. Fritz, über Sapolan. Therapie d. Gegenw. 11.

7848. *Marcuse*, Dr. Julian, über die therapeutische Bedeutung der heissen Luftdouche. Medico, 43.

7849. *Marshall*, C. R., the pharmacology of the jaborandi alkoloids. Brit. med. joarn. 2076.

7850. *Roelig*, Dr., das neue Schlafmittel Hedonal. Aerztl. Rundschau, 43.

7851. *Sinclair*, Fr. H., the open-air treatment in Ireland. Brit, med. journ. 2076.

7852. *Sontag*, Dr, Franz, neue Versuche über die Wirkung der Somatose und Eisen-Somatose, 41.

Medizinalverfassung, Gerichtsmedizin, Militärmedizin.

7853. *Matthiolius*, Marine-Stabsarzt Dr., Tagebuchblätter aus dem Boerenkriege 1899—1900. Mit 1 Karte. Leipzig, F. C. W. Vogel. Geb. in Leinw. 3,00

7854. *Nimier*, H., et E. *Laval*, de l'infection en chirurgie d'armée Evolution des ble sures de guerre. Paris. 6,00

7855. *Roth*, Ob.-Stabsarzt Dr. A., die Krankheiten des Sehorgans in der Armee. Mit 9 Abbildgn. Leipzig, A. Georgi. 3,50

7856. *Schilling*, Kr.-Phys. a. D. Dr. Fr., Steuerpflicht, Steuerdeklaration u. -Reklamation f. Aerzte u. Zahnärzte in allen deutschen Bundesstaaten. Leipzig, B. Konegen. 1,20

7857. *Blumm*, Dr. Rich., d. Selbsterdrosselg. Friedr. Blätt. 51 V

7858. *Cramer*, über die Beförderung Erkrankter und Verwundeter zu Wasser. Deutsche Militärärztl. Zeitschr. 8/9.

7859. *Glogau*, Stabsarzt Dr., ein weiterer Beitrag z. Vorkommen von Coxa vara in der Armee. Deutsche militärärztl. Zeitschr. 10.

7860. *Habart*. Ob.-Stabsarzt Dr. J., Eduard Albert. u. d. Armeechirurgie. Der Militärarzt 19/20.

7861. *Leppmann*, San.-R, D., die Zukunft der gerichtl. Medizin in Preussen. Sachverst.-Ztg. 21.

7862. *Lewin*, L., Untersuchungen an Kupferarbeitern. Deutsche med. Woch. 43

7863. *Meyer*, Friedr., die Mitwirkung der Aerzte auf d. Gebiete des Invalidenversicherungsgesetzes. Monatssch. f. Unfallhk. 10.

7864. *Peyser*, Dr., stehen Polizeiverordnungen zur Verhütung der Verbreitung von Diphtherie in Preussen auf gesetzlichem Boden? Zeitschr. f. Med.-Beamte 21.

7865. *Pielicke*, Dr., die ärztliche Thätigkeit nach dem neuen Invalidenversicherungsgesetz. Bln. klin. Woch. 44.

7866. *Richter*, Max, der mikroskopische Nachweis von Blut zu gerichtlich-medicinischen Zwecken. Fiedreich's Blätter 51. V.

7867. *Schäffer*, Dr., genügt die übliche Definition des Begriffs „Unfall" den Anforderungen d. Praxis. Monatsschr. f. Unfallh. 10

7868. *Schindler*, Dr. Carl, über die Mitwirkung der Aerzte bei d. Abschätzung des Unfallschadens nach Procenten der Erwerbseinbusse. Monatsschrift für Unfallhelkunde 10.

7869. *Steiner*, über die Bedeutung geographischer Kenntnisse für . Kriegssanitätswesen. Deutsche militärärztl. Zeitschr. 8/9.

7870. *Thiem*, Prof. Dr., über Thermalbehandlung Unfallverletzter und Invalider. Monatsschr. f. Unfallhk. 10.

7871. *Wengler*, Dr., die Bertillon'sche Methode der Körpermessg. für praktische Aerzte dargestellt. Münch. med. Woch. 43.

Hygiene.

7872. *Grawitz*, dir. Arzt Dr. E., Gesundheitspflege im täglichen Leben. (Volksbücher der Gesundheitspfl. 3. Bd.) Stuttgart, E. H. Moritz. Geb. in Leinw. 1,00

7873. *Moeller*, dirig. Arzt Dr. A., die Lungentuberkulose u. ihre Bekämpfung. Leipzig, J. A. Barth. 0,75

7874. *Stüve*, Dr. R., die Tuberkulose als Volkskrankheit und ihre Bekämpfung. In gemeinverständlicher Darstellung. Berlin, A. Hirschwald. 1,60

7875. *Gizycki*, Dr. A. v., aus dem öffentlichen Gesundheitswesen Ungarns. Zeitschrift f. Medizinalbeamte 21.

7881. *Roblot*, André, le crachoir de poche. L'independance m. 44

Zahnheilkunde.

7876. *Berten*, Prof., das Stehenbleiben der Milchzähne, ihre Deutung und Bedeutung. Deutsch. zahnärztl. Wochenschr. 3. Nov.

7877. *Delbanco*, Ernst, eine hygienische Forderung. Zahnärztl. Wochenblatt, 27. Oktober.

7878. *Heitmüller*, Dr. chir. dent., die Verwendung örtlicher Betäubungsmittel bei der Entfernung der Zahnpulpa. Corresp.-Bl. f. Zahnarzte 1900, 4.

7879. *Ritter*, Dr. P., Verfahren des Arztes bei plötzlichem Zahnschmerz. Med. Woche 43.

7880. *Stern*, Dr. G. J., die Erfolge der orthopädischen Behandlg. v. Kieferdeformitäten. Zahnärztl. Rundsch. 433 (21. Oktober).

III) Litterarische Besprechungen.

Besprechung von Büchern.

Manuale der neuen Arzneimittel für Apotheker, Ärzte und Drogisten. Von J. Mindes. 3. Aufl. gr. 8⁰ 4 und 308 Seiten. Zürich, Artist. Institut Orell Füssli geb. 4 ℳ 60 ₰.

Ein elegant ausgestattetes Büchlein, das uns sicheren Aufschluss giebt über die zahlreichen neueren Arzneimittel, über ihre Darstellung und über ihr Indikationsgebiet. Ein therapeutisches Register erleichtert die Indikationsstellung bei der Wahl einzelner Medikamente. Als wünschenswert bei späteren Auflagen wäre zu bezeichnen, dass bei der Nennung der Autoren, welche ein neues Medikament einführen, auch dasjenige medizinische Journal genannt wird, in welchem die einzelnen Autoren ihre Empfehlung begründen.

Graupner, Nauheim.

Paroxysmale Erweiterung der Aorta abdominalis von Prof Rosenbach, Berlin. München 1900. Seitz & Schauer. gr. 8⁰ 9 Seiten 60 ₰.

Von neuem schildert Rosenbach das Symptomenbild der „intermittierenden paroxysmalen Pulsation und Dilatation der Bauchaorta." Dies Symptomenbild besteht darin, dass fast ausnahmslos nur bei Frauen, welche schon jahrelang an heftigen Cardialgien, Heisshunger, Flatulenz usw. gelitten haben, anfallsweise ein mächtiges und schmerzhaftes Pulsieren der Bauchaorta eintreten kann, das stundenlang anhält, um plötzlich unter leichten Shokerscheinungen wieder aufzuhören.

Rosenbach bezieht dies Symptomenbild auf eine Vasoparalyse der Unterleibsarterien und erörtert ausführlich die Differentialdiagnose von (Aneurysma, epigastrische Pulsation der Leber bei Aortenlappeninsufficienz etc. etc.) Behufs Behandlung kommen in Betracht: warme Umschläge, Senfteige, allmählich zunehmende Kompression und Morphium. Dies von Rosenbach anscheinend recht häufig beobachtete Symptomenbild der paroxysmalen Erweiterung der Aorta ist seltsamer Weise anderen Autoren ganz unbekannt geblieben. Ich selbst habe unter ca. 500 Nauheimer Patienten dies vom A. geschilderte Bild nur ein einziges Mal gesehen und zwar — bei einem Manne.

Graupner, Nauheim.

Zur Behandlung des Ulcus cruris. Von Eckstein. Berl. Klinik, Heft 4. Fischer's med. Buchh. (H. Kornfeld), Berlin. Preis: 0,60 ℳ.

Der Hymnus, den Baaz vor kurzem auf die Behandlung des chronischen Unterschenkelgeschwürs mit Zinkleimverbänden angestimmt hat, veranlasst den Verfasser, seine gleich guten Erfahrungen bei der Behandlung des Ulcus cruris mit methodischen Heftpflastereinwickelungen bekannt zu geben. Das Prinzip des Verfahrens ist dasselbe, wie vornweg bemerkt sein mag, wie das des Zinkleimverbandes, und da wird es für die Wahl zwischen den beiden Methoden wohl hauptsächlich darauf ankommen, welche die einfachere und billigere ist.

Eckstein verwendet zu seinem Verband das Emplastrum adhaesivum mite externum Helfenberg, da dasselbe die Haut nicht reizt. Die Streifen sollen 5 Centimeter breit sein. Sie werden, vom Metatarsus pedis beginnend, dachziegelförmig so angelegt, dass sie sich am Dorsum pedis bezw. an der Vorderseite des Unterschenkels etwas kreuzen. Der Verband geht bis zur Tuberositas tibiae. Wo durch Volumensveränderung des Beins Faltenbildung zu entstehen droht, werden die sich faltenden Streifen nochmals mit neuen Streifen bedeckt. 2 bis 3 Längsstreifen decken zuguterletzt den ganzen Verband. Das Geschwür selbst ist vorher mit Jodoform oder Europhen zu bedecken, der ganze Unterschenkel mit Aether zu reinigen. Über den Heftpflasterverband kommt ein Abschlussverband mit Calicotbinden, der die Ferse vollständig miteinbandagiert, ferner den unteren Teil des Unterschenkels so bevorzugt,

dass schliesslich der ganze Unterschenkel Zylinderform hat. Der erste Verband braucht meist erst nach einer Woche gewechselt zu werden. Der zweite bleibt in der Regel schon 2 bis 3 Wochen liegen. Verfasser hat mehr als 300 Patienten (meist Frauen) so behandelt und bis auf einen Fall, in dem schon beginnender Marasmus vorhanden war, geheilt. Recidive waren selten und leicht heilbar. Sie werden verhütet durch Tragen eines Tricotstrumpfes und zweckentsprechende Behandlung der Narbe (nicht mit Wasser und Seife reinigen!). Es ist der Mühe wert, die treffliche Schilderung des Verfassers noch genauer im Original zu lesen.

Dreyer, Köln.

Über Zerreissungen des Nabelstranges und ihre Folgen für den Neugeborenen. Von Josef Bayer. Sammlg. klin. Vortr. N. F. N. 265. Breitkopf & Härtel, Leipzig Jan. 1900. Einzelpreis 75 ₰.

An der Hand eines gerichtlichen Falles erörtert Verf. zunächst die Bedingungen, unter welchen die Zerreissungen des Nabelstranges zustande kommen können. Im Grunde genommen hat dieser Fall hiermit nichts zu thun, da der Tod des Kindes durch Gewalteinwirkung auf den Kopf eingetreten ist. Auch die Sturzgeburten mit ihren Folgen gehören nur insoweit hierher, als dadurch ein Zerreissen der Nabelschnur veranlasst werden kann; die etwaigen Kopfverletzungen sind Folgen des Sturzes und nicht der Nabelschnurzerreissung. Weiterhin bespricht Verf. die etwaigen Folgen der Zerreissung der Nabelschnur insbesondere die Blutung. Schliesslich sind etwas kurz die Entstehung der Zerreissung vor der Geburt und ihre Folgen abgehandelt.

Entspricht so der Titel nicht ganz dem Inhalt der Abhandlung, so liest sich diese doch ganz angenehm und sei demjenigen, welcher sich kurz über diese Frage unterrichten will, empfohlen.

Köppen, Norden.

Die zunehmende Unfähigkeit der Frauen ihre Kinder zu stillen. Ein Vortrag von Professor G. von Bunge. München, E. Reinhardt. 80 ₰.

Verfasser sucht im Eingang seiner Darstellung nachzuweisen, dass die Natur die Zusammensetzung der Milch den verschiedenen Bedürfnissen der verschiedenen Säugetierarten angepasst hat; er zieht daraus den Schluss, dass man die Milch einer Säugetierart nicht durch die Milch einer anderen ersetzen kann, dass es insbesondere nicht angeht, die Kuhmilch der Menschenmilch zu substituieren. Aber selbst wenn man künstlich die Kuhmilch der menschlichen ähnlicher mache, sei die Entwicklung des Kindes bei künstlicher Ernährung eine mangelhafte, weil die grosse Masse des Volkes diese letztere nicht mit der nötigen Sorgfalt durchführe. Warum stillen nun die Frauen ihre Kinder nicht? Selten aus Bequemlichkeit; häufiger schon spielen die sozialen Verhältnisse eine Rolle: die Frau muss zur „Arbeit“ gehen. Der häufigste Grund aber ist die thatsächliche physische Unfähigkeit der meisten Frauen. Bunge weist nun statistisch nach — er disponiert über 665 Fälle — dass die Unfähigkeit zum Stillen erblich sei: wenn die Mutter nicht stillen konnte, kann es auch die Tochter nicht. Was die Frage nach einem Zusammenhang dieser Unfähigkeit mit den verbreitetsten erblichen Krankheiten bezw. den verbreitetsten erblichen Dispositionen zu gewissen Erkrankungen betrifft, so scheinen die Tuberkulose und die erblichen Nervenkrankheiten eine wichtige Rolle unter den Ursachen der vererbten Unfähigkeit zum Stillen nicht zu spielen. Merkwürdig ist, dass neben der Stillungsunfähigkeit in einem überaus grossen Prozentsatz der Fälle Zahnkaries einhergeht, während die Syphilis als ätiologisches Moment weniger in Betracht kommt; wenigstens berichtet ein in der asiatischen Türkei — wo bekanntlich die Lues ausserordentlich stark verbreitet ist — praktizierender Kollege, dass man dort die künstliche Kinderernährung gar nicht kenne. Hingegegen geht aus der Statistik des Verfassers mit erschreckender Deutlichkeit hervor, dass der Alkoholismus eine grosse Rolle spielt: in über $^2/_3$ aller Fälle, in denen die Mutter zwar noch das Stillungsvermögen besessen, die Tochter es aber verloren hatte, war der Vater in puncto Alkoholgenuss als „unmässig“ zu bezeichnen. Zur Verhütung dieser Degenerationserscheinung sieht der Autor nur 2 Wege offen: Die Beseitigung dieser Ursachen, insbesondere des Alkoholismus und die Zuchtwahl. Wenn er allerdings in Bezug auf letzteren Punkt verlangt, dass ein gesunder Mann, der gesunde Nachkommenschaft wünscht, nur ein Mädchen heiraten soll, das von der eigenen Mutter gestillt werden konnte, so ist dies ja theoretisch ganz gut gemeint; in praxi dürfte jedoch die Sache ihre Schwierigkeiten haben, indem ein noch viel grösserer Prozentsatz von Frauen wie seither dem natürlichen Beruf des Weibes entzogen würde.

Tarrasch, Görlitz.

„Genesis“ das Gesetz der Zeugung. IV. Band: Atavismus und Regeneration von Professor G. Hermann. gr. 8° 276 Seiten. Leipzig 1900. Arwed Strauch 1900. 4 ℳ.

Von Hermanns Genesis liegt nun der vierte Band vor, der sich in seiner mystischen Philosophie des Geschlechtslebens den Vorgängern gleichwertig anschliesst. Dass der Verfasser sein Problem ernsthaft und zuweilen höchst interessant anpackt und behandelt, muss zugestanden werden. Die Resultate und Erklärungen seiner Philosophie sind aber ganz merkwürdige. Klar und wahr ist das erste kurze Kapitel über die Diagnostik der Ich-Symptome, des Egoismus der verschiedensten Richtungen. Das übrige Buch durchweht ein spiritistischer Hauch, der die Lösung der Frage von der Seelenwanderung und der Regeneration nicht gerade klärend beeinflusst. Der „grosse Bastian“, der bekannte vom Kronprinz Rudolf von Österreich entlarvte Spiritist wird mehrfach unter diesem Epitheton zitiert. Die modernen Pädagogen werden erstaunt sein und der Lehrer wird die Hände in den Schoos legen können, wenn er die Erklärung Hermanns hört, worin ein 2 Jahr 4 Monate altes Töchterchen eines Beamten in New-York ihr kleines drei Wochen altes Brüderchen hat umbringen müssen — aus Rücksichten auf die Regeneration. Mit anderen Worten: die Seele eines Ungeheuers muss bei der Regeneration in den Leib dieses Kindes gekommen sein. Dasselbe gilt in gutem Sinne für die sogenannten Wunderkinder wie dreijährige Rechenkünstler, vierzehnjährige Maler von Bedeutung usw. Psychiater und solche, die sich für Occultismus, Transcendentales und Spiritismus interessieren, sollten sich die Lektüre des Buches nicht versagen. Auch bieten Stellen des Kapitels „Therapeutik der Ich-Sexualität für Juristen und Theologen“ einiges Interesse; gerade hier kommen die Absurditäten der Philosophie Hermanns, die sich stellenweise sogar widerspricht, am besten zur Geltung.

Hopf, Dresden.

Zur Besprechung in unserer Zeitschrift stehen schriftstellernden Abonnenten des „Reichs-Medizinal-Anzeigers“ nachstehende neu erschienene Bücher kostenfrei nach eigener Wahl zur Verfügung:

Crainiceanu. Dr, med. Georg, in Bukarest, die Gesundheitspflege der Augen. 2,00 — Erdmann, Prof. Dr. H., in Halle, Lehrbuch der anorg. Chemie. II. Aufl. Geb. 15,00 — Flatau, Dr. Theodor S., in Berlin, die Behandlung des chronischen Katarrhs der oberen Luftwege. 0,60 — Förster, Dr. A., in Berlin, die preuss. Gebühren-Ordnung für appr. Aerzte und Zahnärzte vom 15. V. 96. Mit Einleitung, Anmerkungen und Sachregister. 4. verm. und verb. Aufl. kart. 1,80. — Molt, Kommerzienrat in Stuttgart: zur Haftpflichtversicherung. Eine Abwehr u. Aussprache im friedlichen Sinne. gr. 8° 40 S.

Besprechung von Zeitungsbeiträgen.

Über die sogenannte frühzeitige Extraktion des sechsjährigen Molaren. Von Dr. med. A. Sternfeld in München. Wien. 1900. gr. 8° VIII u. 62 Seiten. 97 Abbildungen.

Die Anomalieen in Wachstum und Stellung der Zähne und ihre cariösen Erkrankungen sind meistenteils durch Raummangel veranlasst, und um diesen zu beheben, ist die frühzeitige Extraktion des ersten Molaren vorgeschlagen worden. Der am Ende des sechsten Lebensjahres durchbrechende erste Mahlzahn hat die dreifache Aufgabe, 1) die Grenze zwischen den Ersatzzähnen des Milchgebisses und den bleibenden Molaren förmlich abzustecken, 2) die sogenannte Bisshöhe zu regulieren und 3) während des Zahnwechsels das Kauen zu besorgen. Hat er seine Pflicht gethan, so verfällt er, im 12. Lebensjahre, wenn der zweite bleibende Molar durchbricht, sehr häufig der Caries. In dem Streit, der nun darüber herrscht, ob der erste Molar unter allen Umständen erhalten werden soll, oder ob es zweckmässiger sei, ihn in dieser Zeit zu extrahieren, verficht St. mit Entschiedenheit die Extraktion, wofern eben ganz bestimmte Gründe die Entfernung des Zahnes fordern. Diese Gründe sind 1) die Caries des eben viel häufiger als alle andern Zähne daran erkrankenden ersten Molaren, die oft schon so weit vorgeschritten ist, dass keine Aussicht auf dauernde Erhaltung besteht; 2) das Grössenmissverhältnis der Kiefer und Zähne und der darauf zurückzuführende Dichtstand der Zähne; und 3) der mit dem Dichtstand meist zugleich vorhandene Schiefstand, — in welchen Fällen der erforderliche Raum am natürlichsten, sichersten und nachhaltigsten durch Extraktion eines Zahnes. u. zw. am besten des ohnehin sehr hinfälligen ersten Molaren geschaffen wird, da mit den übrigen hier in Betracht kommenden Methoden kein so guter und dauerhafter Erfolg zu erzielen ist. Die passendste Zeit für die Operation ist vor vollendetem Durchbruch des zweiten Molaren, also im 12—13. Lebensjahr.

Behm, Pyrmont.

IV) Nachrichten.

Bücherkunde, Sammelschriften, Geschichte.

— Im Charité-Krankenhaus werden auf Anordnung des Königl. Kultusministerium im Oktober und November in ähnlicher Weise wie im verflossenen Winter Vorträge für praktische Aerzte, namentlich Kassenärzte, gehalten werden, und zwar dieses Mal über **Geschlechtskrankheiten**, sowie über damit zusammenhängende für die Krankenkassen wichtige Fragen. Neben den dirigierenden Aerzten der Charité haben sich andere hervorragende Spezialisten Berlins zur Übernahme der Vorträge bereit erklärt, zu welchen Eintrittskarten wieder von der königlichen Charité-Direktion ausgegeben werden.

— Die deutschen Pathologen sind, wie bekannt, vor 2 Jahren mit der Gründung einer **Deutschen pathologischen Gesellschaft** dem Beispiel der anderen Disziplinen gefolgt, ohne damit jedoch, wie seitens der Chirurgen und Internen geschehen, auch einen neuen Kongress ins Leben zu rufen, vielmehr bleibt die Jahresversammlung dieser Gesellschaft mit der Abteilung für Pathologie der Naturforscherversammlung verbunden. Nur die Publikation ihrer Verhandlungen hat die Gesellschaft selbständig in die Hand genommen und es liegt jetzt über die zweite Tagung in München der ausführliche Bericht vor (Verhandlungen der Deutschen Pathologischen Gesellschaft. Im Auftrage des Vorstandes herausgegeben vom derzeitigen Schriftführer G. Ponfick, in Breslau, Berlin, S. Reimer. Preis 15 ℳ). Das Gleiche gilt von den Verhandlungen **der Gesellschaft für Kinderheilkunde** (Verlag von J. F. Bergmann in Wiesbaden. Preis 8 ℳ). Diese Gesellschaft hielt bereits ihre 16. Versammlung in der Abteilung für Kinderheilkunde der 71. Naturforscherversammlung zu München ab. Wenn andere Gesellschaften diesem Beispiele folgten, so könnte sowohl die bestehende Kongressflut eingedämmt, als auch die etwas gesunkene Bedeutung der Naturforscherversammlung erfolgreich gehoben werden. (Aerztl. Rundschau).

— **Der Graefepreis** für 1900, der zur Auszeichnung der besten Arbeiten, die von 1896 bis 1900 in Graefe's Archiv erschienen sind, bestimmt ist, wurde von der Gesellschaft für Augenheilkunde Prof. Dr. Karl Hess, Direktor der Universitäts-Augenklinik zu Würzburg, für seine Arbeiten auf dem Gebiete der Accomodationslehre, und Dr. Stephan Bernheimer Professor an der Universität Innsbruck und Direktor der dortigen Augenklinik, für seine Studien über die Kerne der Augenbewegungsnerven zuerkannt.

— **(Allgemeiner Deutscher Versicherungs-Verein in Stuttgart).** Im Monat September 1900 wurden 1255 Schadenfälle reguliert. Davon entfielen auf die Haftpflichtversicherung 630 Fälle und zwar 338 wegen Körperverletzung und 292 wegen Sachbeschädigung; auf die Unfallversicherung 575 Fälle, von denen 10 den sofortigen Tod und 1 eine teilweise Invalidität der Verletzten zur Folge hatten. Von den Mitgliedern der Kapitalversicherung für den Todesfall sind 50 in diesem Monat gestorben. Neu abgeschlossen wurden im Monat September 4944 Versicherungen. Von den vor dem 1. Juli 1900 angemeldeten Schäden der Unfall-Versicherung (incl. der Todes- und Invaliditäts-Fälle) sind nur 203 noch in Behandlung.

Gesundheitliches.

— **Augenverletzung durch Calcium carbid.** Wenn man die harten Steine des Calcium carbid zerklopft und dabei nicht die Vorsicht gebraucht, das Zerkleinern unter einem Tuch, Lappen oder dergl. vorzunehmen, so gerät beim Zerklopfen wie auch beim Füllen des trockenen, gepulverten Materials in die Carbidbehälter sehr leicht etwas von dem Material in das Auge und in die Atmungsorgane. Gelangen die herumspritzenden Partikelchen ins Auge oder der entstehende feine Staub beim Atmen in die Nase und den Mund, so genügt die dort vorhandene Feuchtigkeit, das Calcium carbid unter Bildung von Aetzkalk zu zersetzen. Der Kalk verursacht bekanntlich mehr oder weniger ätzende Reizungen, sogar Verletzungen. Auch kann der feine Staub durch Nase und Mund in die Luftröhre und Lunge geraten und dort Entzündungen hervorrufen. Es ist deshalb für alle, welche beruflich oder sportlich mit Calcium carbid zu thun haben, die Vorsicht geboten, beim Zerkleinern desselben, das Auge, wie die Atmungsorgane zu schützen dadurch, dass man das Carbid nur in bedeckten Gefässen zerkleinert. (W. f. Therapie und Hyg. d. Auges).

— **Welchen Wert hat das Gurgeln?** Dr. M. Saenger hat durch Versuche nachgewiesen, dass das Gurgelwasser im Allgemeinen nur bis zu den vorderen Gaumenbögen gelangt. Soll das Gurgelwasser tiefer hinabgelangen, so muss die Exspiration des Gurgelnden zeitweilig unterbrochen oder gar durch eine kurze, schwache, Inspiration ersetzt werden. Das ist ein schwer zu erlernendes Kunststück. Auch kann es schwerlich von Vorteil sein, dass man acut erkrankte Gaumenbögen und das velum durch Gurgeln erschüttert statt die entzündeten Organe möglichst ruhig zu stellen. S. empfiehlt anstatt des Gurgelns Pinselungen; zur Schonung des Epithels soll die Pinsel-Flüssigkeit nicht eingerieben, sondern aufgetupft werden. (med. Woche).

Krankheiten.

— **Errichtung von Peststationen.** *Die Reichsregierung hat, um die Einschleppung der Pest von England nach Deutschland* wirksam zu verhindern, eine Reihe sachkundiger Aerzte mit der Einrichtung von bakteriologischen Stationen, sogenannten Peststationen, in den meisten deutschen Häfen beauftragt. Die Stadt Swinemünde, wo nicht eine derartige Station besteht, hat jetzt ihrerseits die Errichtung einer derartigen Station beschlossen und als Leiter von Herrn Geh.-Rat von Leyden Herrn Dr. Julius Wohlgemut vorgeschlagen erhalten.

— **Das Weisz'sche Phonation-Phänomen** besteht darin, dass bei lauter Phonierung gewisser Buchstaben oder Silben (z. B k, g, Riss, Kette, usw.) in den Intercostalräumen überall dort, wo Lunge vorhanden ist, eine Hervorwölbung sichtbar ist. Hiermit könnte also die untere Lungengrenze mit peinlicher Genauigkeit festgestellt werden. Die praktische Bedeutung dieses Phänomen liegt darin, dass die Hervorwölbung der Intercostalräume bei Phonation auch bei Transudaten und Exsudaten zu stande kommt, demnach also einzig allein durch diese Untersuchungsmethode die untere Grenze der Thoraxflüssigkeit

von der oberen Grenze der Leber- oder Milzdämpfung abgesondert werden kann. Schon dieses differentialdiagnostischen Vorteils halber verdient dieses Phänomen eine womöglich allgemeine Verbreitung und Nachprüfung, um die Existenzberechtigung dieses diagnostischen Hilfsmittels zweifellos festzustellen. Immerhin fand diese Untersuchungsmethode auch schon bisher Würdigung und Anerkennung seitens Professors Berthold Stiller (Budapest), der auf Grund seiner Nachprüfungen sich veranlasst fühlt, derselben wahre Lobeshymnen zu teil werden zu lassen. (Ärztl. Rdsch.)

Krankenverpflegung, Krankenbehandlung.

v. — Über den therapeutischen Wert der **Citrophens** spricht sich Dr. Kornfeld am Ende einer längeren Abhandlung in folgender überaus günstiger Weise zusammenfassend aus.

Das Citrophen ist ein vorzügliches, durchaus bewährtes neueres Medicament, das infolge seiner prompten und zuverlässigen antipyretischen, antirheumatischen Wirkung bei Gelenkaffektionen akuten und subakut-chronischen Charakters dem Natr. salicyl an die Seite gestellt zu werden verdient, alle anderen Antirheumatica aber ganz gewiss weit übertrifft. Sein angenehmer Geschmack und seine absolute Unschädlichkeit sind zudem sehr willkommene Eigenschaften, die seiner Anwendung das weiteste Feld eröffnen. Es eignet sich als Antipyreticum bei fieberhaften Zuständen, (Anginen, akuten Exanthemen der Kinder, Typh. abd.) ganz ausgezeichnet. Bei Influenza wirkt es in ganz verlässlicher Weise, fieberbekämpfend, erfrischend, und in der Regel binnen 24—48 Stunden direkt heilend. Seine absolute Unschädlichkeit und das Fehlen jedweder Nebenwirkung sichern dem Citrophen den Vorzug vor jedem anderen neueren Nervinum oder Antipyreticum. Als Mittel gegen Kopfschmerz, Migräne, nervöse Störungen, wie Neuralgien, hysterische und hystero-epileptische Anfälle leistet es sehr zufriedenstellende Dienste. Insbesondere bei Migräneanfälle, in denen alle möglichen Mittel nutzlos geblieben waren, ist sein Effekt ein nahezu spezifischer zu nennen. Citrophen darf nach alledem mit Fug und Recht als eines der allerbesten der in den letzten Jahren dem Arzneischatze eingefügten Mittel bezeichnet werden. (Ph. Ztg. 1900, 80.)

— **Jodothyrin.** Dr. Paulesco-Paris. La médication Thyroidienne dans le traitement des troubles trophiques des extrémités. (Journ. de méd. int. N. 13, 1900).

Im Anschluss an seine früheren Mitteilungen über die günstige Wirkung von Jodothyrin bei Gicht, chron. Rheumatismus, Sklerosis und Arteriosklerosis berichtet Verf. über rapide Heilung trophischer Störungen der Extremitäten durch dieses Mittel. Es handelt sich in dem einen Falle um einen Patienten, dessen kleine Zehe ganz schwarz und kalt und beim Berühren ausserordentlich schmerzhaft war. Der Mann erhielt Jodothyrin in rasch steigender Dosis bis zu 4 g. täglich (innerhalb 10 Tagen über 30,0 g.!), worauf die Dosis acht Tage lang um je 0,5 g vermindert wurde. Schon am dritten Tage liessen die Schmerzen bedeutend nach, am achten Tage waren dieselben, ebenso die Verfärbung der Zehe, die Schmerzen und sonstigen krankhaften Erscheinungen verschwunden nach 20 Tagen konnte der Kranke das Spital verlassen. Ein 8 Tage später auftretendes Rezidiv wurde durch die gleiche Behandlungsweise innerhalb zwei Tage beseitigt, und nachdem Patient noch 9 Monat lang täglich 0,25 g. Jodothyrin genommen, blieb er nunmehr rezidivfrei.

2 weitere Fälle, bei denen es sich um gleiche derartige Erscheinungen an der Nase, resp. am Oberschenkel handelte, wurden in gleicher Weise mit Jodothyrin steigend von 1 g bis 3g pro die geheilt. Ein anderer Pat. mit chron. Rheumatismus und Gicht, Arterio-Sklerosis, Hypertrophie des Herzens und Nierensklerosis (Polyurie noct. und Albuminurie) wurde gleichfalls der Jodothyrinmedikation unterworfen. Nicht nur die Arterien erhielten ihre ursprüngliche Elastizität zurück, sondern auch die übrigen trophischen Störungen schwanden schon nach kurzer Zeit. Auch die Fussnägel des Patienten, die jahrelang unregelmässig verdickt gewachsen und von brauner Farbe (gestreift) waren, wurden wieder völlig normal. Die gleiche Erscheinung, die bei einem 46 jähr. Patienten an den Nägeln der Füsse und Hände bestand, wurde mit Jodothyrin in Gaben von 0,5 bis 0,75 bis 1 g zum Verschwinden gebracht.

Auf Grund seiner Beobachtungen hält Verfasser die bisherige Theorie, dass die Schilddrüsen eine Substanz abscheiden, um gewisse im Organismus entstehende Gifte zu neutralisieren für nicht richtig, glaubt vielmehr, dass die von den Drüsen ausgeschiedene Substanz zur Erhaltung und für die Funktion des Nervensystem nötig ist.

— Das **Ichthalbin** empfiehlt Dr. Binder (Suczawa) als ein Mittel mit vorzüglichen antiseptischen, keratoplastischen und tonisierenden Eigenschaften. Er hat das Präparat extern und intern in mehr als 100 Krankheitsfällen versucht.

Äusserlich inspergierte er das reine Ichthalbin mittels des Gersuny'schen Pulverbläsers mehrmals täglich in Fällen von gonorrhoischen und katarrhalischen Entzündungen der Vagina und erzielte rasche Überhäutung der Geschwüre.

Mit gleich gutem Erfolge benützte Binder das Mittel bei hyperplastischen chronischen Metritiden und bei periund parametritischen Exsudaten. Bei veralteten Nasenkatarrhen mit Hypertrophie der Mucosa und Muscheln leistete das Ichthalbin pur als Schnupfpulver treffliche Dienste.

Ein geeignetes Verwendungsgebiet sind ferner für das Mittel alle granulierenden Wunden, auch die Ulcera cruris.

Innerlich wurde das Ichthalbin bei chronischen Magen- und Darmkatarrhen sowie bei Abdominaltypus gegeben. Binder konstantierte, dass er, seitdem er das Ichthalbin in Verbindung mit Lactophenin (4 stdl. je 0,50 g) verordnete, keinen schweren und lange dauernden Fall von Typhoid mehr beobachtete.

Er ist daher geneigt, dem Ichthalbin, das nur langsam im Darme das Ichthyol abspaltet, — welch' letzteres in statu nascendi besonders wirksam ist — eine die Zahl und Virulenz der Typhusbacillen herabmindernde Fähigkeit zu vindizieren. (Wien. med. Wochenschr. 22/1900.)

— **Haematogenum siccum Schneider** (Sicco-Schneider) ist ein Ferro-Albuminat in Pulverform, von dunkelrotbrauner Farbe, vollkommen geruch- und geschmacklos, leicht löslich in Wasser und unbegrenzt haltbar. Die von Aufrecht in Berlin ausgeführte Analyse ergiebt auf 100 Teile: 89,52% Eiweiss, 0,332% organisches Eisen, 2,60% Mineralsalze, 0,11% Fett, und den Rest Wasser. Das Präparat wird aus frischem Rinderblut dargestellt, das defibriniert und nach eigenem Verfahren im Vacuum eingedampft wird. Dr. E. Sommer hat das Präparat geprüft und rühmt es sowohl als ein ausgezeichnetes Heilmittel gegen alle Krankheitszustände, die in der Verdauung des Blutes ihre Ursache haben, als auch geradezu als Nährmittel. Gegeben wird es in der mannigfaltigsten Form als Pulver, in Oblate, oder gelöst in Wasser, Milch, Bouillon, 3 mal tägl. $^1/_2$ — 1 Theelöffel, (100 Gramm 3,50 M.) auch in dem fertigen Sicco-Kapseln à 0,5, 3—5 Stück tägl. (100 Stück 3 M.). Für Frauen und Kinder eignet sich der Siccokakao oder Chokolade-

pastillen, ferner wird es in Bisquitform und als Siccobrod verwendet.

— Ueber das **Argentamin** in der Augenheilkunde berichtet auf Grund 3jähriger Erfahrung Dr. F. Daxenberger in der Wochenschrift für Therapie und Hygiene des Auges (IV. 1). Er verwendete das von der chemischen Fabrik Schering-Berlin hergestellte Präparat, das nicht mit den früher als Argentamin bezeichneten Präparaten zu indentifizieren ist. Dieses ist eine zersetzliche und unverlässliche Verbindung. Das Argentamin ist nach Daxenbergers Erfahrung geeignet, das Argentum nitricum vollständig zu ersetzen, übertrifft dasselbe sogar an Wirksamkeit. Es ist indiziert bei allen mit stärkerer Schwellung und Sekretion einhergehenden Bindehautaffektionen, gleichviel ob dieselben mit Hornhaut oder Regenbogenhautentzündung komplizirt sind oder nicht. Auch bei chronischen Conjunktivitiden, Conjunctivitis eczematosa, auch wenn Pannus, Hornhautinfiltrat oder Geschwür vorhanden, leistete es hervorragende Dienste. Es wurden mit 5—10 proz. Lösung tägliche Einspritzungen der ectropionirten Bindehaut vorgenommen oder 3 proz. Lösungen eingeträufelt. Cocainisierung oder Nachspülung mit Kochsalzlösung ist nicht erforderlich, da stärkere Nachwirkungen vollständig fehlten. Entsprechend der grösseren Tiefenwirkung beigänzlicher Unschädlichkeit und geringeren Reizung hat sich das Argentamin ganz hervorragend bei der Ophthalmoblenorrhoe der Neugeborenen bewährt, sodass D. das Argentamin geradezu als ein Specificum für diese Krankheit empfiehlt.

— **Sanatorium Eyselein** in Blankenburg a. Harz, unter Leitung der Herrn Dr. Matthes und Dr. Grosch, ist eine offene Anstalt. Geisteskranke sind principiell ausgeschlossen. Es bezweckt in erster Linie die Behandlung aller derjenigen Nervenleiden, welche innerhalb der Familie und der Mühen des Berufes nur wenig, durch eine sachgemässe Kur unter ständiger Aufsicht aber oft überraschend gebessert und leichter geheilt werden. Die Anstalt ist das ganze Jahr über geöffnet und seiner Lage wie Temperatur besonders als Winteraufenthalt geeignet. Näheres geben die Prospecte.

— **Petrosulfol.** In ca. 500 Fällen hat Dr. Ehrmann (Wien. klin. Rundschau) dies neue, von der Firma G. Hell & Co. in Troppau hergestellte Präparat angewendet. Das Petrosulfol wird aus bitununösen Gestein ähnlich wie das Ichthyol dargestellt und ist in seinem chemischen und physikalischen Verhalten diesem sehr ähnlich. Es eignet sich zur Verwendung in Salbenform als in wässeriger Lösung zu Umschlägen, lässt sich zu ätherischen Lösungen beimischen, auch zu Streupulvern kann es beigegeben werden. Nach den Erfahrungen eignet es sich zur Behandlung papulöser squamöser, acuter und chronischer Ekzeme zur Behandlung pustulöser Ekzeme und Hautentzündungen überhaupt, Impetigo, der Ecthyma, des Furuncels, der Sycosis, des weiteren zur Behandlung chronisch Hyperaemien, Frostbeulen, Schweisshände, Schweissfüsse. Auch beim Erysipel ist es mit Vorteil angewendet. Stark nässende Ekzeme sind nicht geeignet. In keinem Falle konnten Reizerscheinungen beobachtet werden. Im Petrosulfol bietet sich demnach ein Präparat, dass bei sehr mässigem Preise ein überaus grosses Verwendungsgebiet besitzt und bei seinen sehr günstigen Eigenschaften dem Arzte die Sicherheit bietet, dass nicht Idiosyncrasie der Haut gegen dieses Mittel ihm unangenehme Überraschungen und Verwickelungen bieten wird.

Angewendet wurde es in folgender Form:

Rz.: Petrosulfol 4,0
Ugt. casein 20,0—40,0 oder

Rz.: Petrosulfol 6,0.
Lanolin
Vaselin flavi au 20,0
Oxydat zinci,
Ampli aa 10,0.

Dann als Streupulver in folgender Form:

Rz.: Petrosulfol 5,0
Talc. veneti 50,0
Amyli 100,0 oder

Rz.: Petrosulfol 6,0
Talc. veneti 60,0
Magnes carbon. 40,0.

-- **Neue Pariser Mode!** Man schreibt, dass in der Pariser Damenwelt eine energische Opposition gegen die Tyrannei des in seinen bisherigen splendiden Pariser Formen unleidlich gewordenen „fünf Uhr Thees" ausgebrochen ist und dass man an Stelle desselben zu dem bescheidenen „goûter bien français" früherer Zeiten zurückkehrt, indem man sich einer Dosis alten spanischen Bodega-Weines und einigen mürben Kuchen bewirtet.

Die Nachmittagsbesuche erhalten durch den Genuss edler Tropfen feurigen Weines ein idealeres Gepräge und der durch die „fünf Uhr Thees" meist verdorbene Appetit zum Nachtessen, wird im Gegenteil durch ein die Verdauung förderndes Glas echten Bodega-Portweins gehoben!

Diese neue Sitte dürfte sicherlich auch bei uns Eingang finden, wenn sich unsere Damenwelt zu Versuchen geneigt zeigt!

Personalien, Universitätsnachrichten, offene Stellen und Anzeigen.

Personalien und Universitäts-Nachrichten.

Niedergelassen haben sich die Herrn DDr.: *Berkhoff* in Altona; *Rühlmann* in Bibra; K. *Schäfer* in Bühl; Ludwig *Mayer* in Darmstadt; *Tenzler*, in Dohna; *Albrecht, Scharlau, Schmidt, Seemann* und *Strohbach* sämtlich in Dresden; Max *Bönninger* u. Wilhelm *Lenz*, beide in Giessen; *von Gizycki* in Grossenhain; *Albrecht, Dräsecke, Oschmann* und *Petzold* in Halle a. S.; *Weigand* in Hermsdorf; *Jeschke* in Insterburg; *Brehna* in Juchsen; Paul *Neumann* in Königsberg i. Pr.; *Obermüller* in Landsberg a. W.; *Dölling* in Markneukirchen; E. *Gerken* und K. *Hoffner*, beide in Marzell b. Kandern; *Jentsch* in Naumburg a. S.; *Starfinger* in Neuruppin; *Schaumburg* in Niederlossnitz; *Arndt, Helfer* und *Scharfenberg*, sämtlich in Plauen i. V.; *Mongowsky* in Rathenow; F. *Schenk* in Sandhofen; *Matthes*

Cacao Prometheus und **Kraft-Chocolade** hergestellt nach Vorschrift des Herrn **Prof. v. Mering**, Halle (Saale)
von **Joh. Gottl. Hauswaldt, Magdeburg.**
Hervorragende Kräftigungsmittel, sind vorzüglich geeignet für Kinder mit schwacher Ernährung, für Rekonvaleszenten, Bleichsüchtige, Abgemagerte, etc. [2529
Vorräthig in Apotheken, Droguen und Spezereigeschäften
Nach Orten wo keine Niederlagen, erfolgt auch direkter Versand von der Fabrik.
Den Herren **Ärzten** Proben jederzeit gern zu Diensten.

n Schöneck; Wilh. *Baader* in St. Georgen; *Bode* in Zwickau i. S.; Sowie die prakt. Aerzte *Nicolaier* in Breslau; Manfred *Fuhrmann* und Albert *Spengler* in Giesen; Karl *Bell* in Lindenfels; Hans *Bell* in Nidda; *Petsch* in Sulzbach; Paul *Matthes* in Wörstadt; August *Schaper* in Zullishein; die prakt. Zahn-Aerzte Karl Th. *Möhring* in Hamburg; *Rudolf* in Mannheim; O. *Hilscherich* in Villingen.

Verliehen wurde den Herren DDr.: San.-Rat Jul. *Lazarus* in Berlin der Titel Professor; San.-Rat H. W. E. *Künne* in Elberfeld der Titel und Charkater als Geh. Sanitätsrat und dem Direktor der St. Vinzenz- und Elisabethanstalt Gg. *Vierling* der Charakter als Sanitätsrat.

Ernannt wurden die Herren DDr.: Ehrich *Becker* in Schokken zum Kreis-Physikus; Wilh. *Goes* in Kaufbeuren, J. Nep. *Boecale* in Kötzing, Heinr. *Völk* in Zusmarshausen zu Bezirksärzten; *Drescher* in Mainz zum Kreisassistenzarzt und Franz *Sauer* zum Unterarzt in Aschaffenburg.

Versetzt wurden die Herren DDr.: Med.-Rat Ldw. Matthias von *Bingen* nach Friedberg; Kreis.-Phys. L. *Israel* von Medenau nach Fischhausen; Bez.-Arzt Wold. *Dietsch* von Naila nach Hof; die Kreisärzte Wilh. *Schäffer* von Alzey nach Bingen und Ernst *Walger* von Mainz nach Erbach; Oberstabsarzt Gottfr. *Walther* von Charlottenburg nach Schwedt a. O. und Ass.-Arzt Hans *Krüger* von Giessen an Bord des Lazarethschiffs des Ostasiatischen Expeditions-Corps.

Verzogen sind die Herren DDr.: F. W. H. *Tribukait* von Allenberg nach Schippenbeil; Georg *Schmidt* von Beeskow nach Berlin; J. F. W. *Freymuth* von Belzig unbekannt; Ernst *Dreisbach* von Bendorf nach München; E. *Bennetz* nach Freiburg i. B., Richard *Bernstein* nach Neuweissensee bei Berlin, Hugo *Goldschmidt* und *Sachs* nach Frankfurt a. M., sämtlich von Berlin; *Wassmus* von Braunschweig nach Saarbrücken; Max *Münzer* von Bremen nach Breslau; Erwin *Kobrack* von Breslau nach Berlin; P. *Henseler* von Doberan nach Tütz; *Bergmann* von Dresden nach Sulzbach; Edwin *Lindner* von Eibau nach Niederlössnitz bei Dresden; F. *Arnold* von Elzach nach Epfenbach; Friedrich *Müller*, von Elzach nach Rickenbach; Leonhard *Kraus* von Empfenbach unbekannt; Max *Hayler* von Erkheim nach Schwarzenfeld; Rud. *Gäthgens* und *Kayserling* von Falkenstein nach Belzig; *Battes* von Frankfurt a. M. nach Oberursel; K. F. *Jünger* von Freiberg i. S. nach Leipzig; *Rädisch* v. Freiburg i. Schl. nach Freiberg i. S., E. *Stein* nach Freudenheim, von Freiburg i. B.; Rudolf *Laudenheimer* von Giessen nach Seeheim a. d. Bergstr.; Badearzt Heinr. *Wallstab* von Gross-Flottbeck nach Saturp; *Busch* von Güstrow nach Ratzeburg; Albert *Vogler* von Hamburg nach Ems; H. *Siegele* von Heidelberg nach Karlsruhe; J. Ch. *Sachau* von Itzehoe nach Sude bei Itzehoe; Heinr. *Paul* von Karlsruhe nach Heiligenberg; Br. *Daskiewicz* nach Kempen i. P., Georg *Müller* nach Berlin, beide von Kolberg; Fr. Bernh. *Frye* von Köln a. Rh. nach Fürth i. B.; Müller von Kreischa unbekannt; *Zuber* von Kreuzburg O.-Schl. nach Brieg; Jakob *Max* von Landau unbekannt; San.-R. Waetzoldt von Liebenstein nach Wiesbaden; Herm. *Geissler* von Lorsch unbekannt; *Plath* und *Prietzel* von Neuruppin unbekannt; Adalbert v. *Grabowski* nach Gleiwitz, Emil *König* nach Bremen, beide von Ober Salzbrunn; Max *Liebers* von Plauen i. V. unbekannt; Johannes *Lehmann* von Rechenberg-Bienenmühle unbekannt; Karl *Sprung* von Reckendorf nach Plaue v. H.; *Cetto* von Rodenberg nach Saarburg; Ad. *Lindenborn* von Saargemünd nach Heppenheim; Karl *Schaufler* von Schorndorf nach Winterbach; Eduard *Sesar* von Schriesheim nach Füssen; Hans *Koschella* von Schwarzenfeld nach Stotel; *Voltz* von Strassburg i. E. nach Eltville; Arnold *Hart* von Tübingen nach Saarbrücken; *Rocha* von Vetschau nach Lintorf; *Langefeldt* von Winterbach nach Zell; G. G. Drechsler von Wolfershausen nach Berlin; *Wagner* von Zwickau i. S. unbekannt; sowie die prakt. Aerzte: Robert *Kling* von Eich nach Dieburg; Otto *Eisenberg* und Adolf *Marx* von Giessen unbekannt; *Griesdorf* von Gross-Baudiss nach Hünern; Ernst *Pfau* von Grosszöbern nach Bobenneukirchen; Rud. *Kohtz* von Marienburg W.-Pr. nach Allenburg und Walter *Brosius* von Strassburg i. E. nach Malstatt-Burbach.

Verabschiedet auf eigenes Ersuchen wurden Bez.-Arzt a. D. Alois *Berr*, Med.-Rath in Laufen; Med.-Rat Oberamtsarts Aug. *Wolf* in Oberndorf und Generalarzt Kurt *Stecher* in Dresden.

Gestorben sind die Herren DDr.: Kr.-Wundarzt W. J. *Dörinkel* in Alsfeld; Max *Lasker* in Breslau; Karl *Kuhl* in Butzbach; H. *Fischer* Bez.-Arzt a. D. in Dachau; Generalarzt a. D. *Schmidt* in Detmold; Julius *Stubenrauch* Med.-Rat a. D. in Erbach i. Odenw.; Gg *Schlötel* in Geestemünde; *Rudolph* in Gr.-Tuchen; Professor Gg. *Stetter* in Königsberg i. Pr., Hugo *Bergeat* in München; San.-Rat B. J. Müller in Niedermendig; Geh. Med.-Rat E. L. *Rehfeld* in Posen; Bahnarzt K. A. *Müller* in Waldheim; Rud. *Richter* in Wittenberg; Kreis-Wundarzt Joh. *Ziesing* in Büdingen; Wundarzt Aug. *Foerster* in Münsterberg und prakt. Arzt Gustav *Nebe* in Rossleben.

Bad Wildungen

für Harnleidende jeder Art. [2474

Georg Victorquelle und **Helenenquelle** erhalten Aerzte **für den eigenen Gebrauch** zum Selbstkostenpreise.

Fürstliche Wildunger Mineralquellen, A.-G.

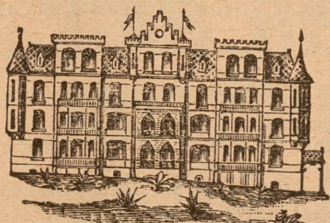

Bad Nauheim.

Curanstalt Lindenhof

Kranken- und Reconvalescentenheim in der Nähe des Parks und der Bäder. Personal in Krankepflege ausgebildet. [2305

Besondere Berücksichtigung der Diät. **Personenaufzug. — Ständige Nachtwache.**

Prospekte auf Verlangen.

Dr. Wachenfeld.

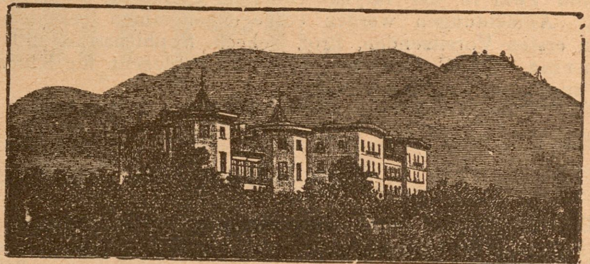

Dr. Römplers Sanatorium f. Lungenkranke

zu **Görbersdorf** in Schlesien, seit 1875 unter der ärztlichen Leitung **Dr. Römpler's.**

Sommer- und Winterkur.

Therapie den neuesten klinischen Erfahrungen entsprechend.

Specialbehandlung für **Kehlkopf-, Nasen- und Ohrenleiden.** [2435

Kurhaus und **Villen** mit besten hygienischen Einrichtungen. Hochdruckwasserleitung, Wasserheizung, elektrische Beleuchtung, Wintergarten, Douchen und Bäder, Colonnaden und Wandelbahn inmitten des Anstaltsparkes. Terrain 368 Morgen mit 115 Morgen Wald.

Windgeschützte grosse **Liegehalle** zur **Freiluftkur** in direkter Verbindung mit dem Kurhause.

Bahnstationen: Friedland Bez. Breslau Linie Breslau—Prag 4 Kilometer von Görbersdorf entfernt. Dittersbach Schl. Gebirgsbahn 14 Kilometer von Görbersdorf entfernt Linie Berlin—Glatz.

Durchgangswagen: Berlin—Görlitz ab Görlitzer Bahnhof.

Illurtrirt. **Album** und **Prospekt** durch

Dr. Römpler, dir. Arzt.

EISEN-TROPON

mit oder ohne Mangan

Eisengehalt 2,5 pCt. Wirkung des Eisens verstärkt durch Nährkraft des Tropons. Leicht verträglich infolge Umhüllung des Eisens mit Eiweiss.

Von hervorragendem Wohlgeschmack.

Preis per Büchse 100 Gramm Mark 1,85. [2395

Tropon-Werke, Mülheim-Rhein.

— Bern. Im Inselspital wurde ein Institut zur Erforschung der Infektionskrankheiten errichtet, das unter Leitung des Professors Tavel steht.

Genua. Der Professor der Gynäkologie Dr. Fr. Acconi ist gestorben.

Giessen. Ernannt wurde der ausserordentliche Professor Dr. med. Heinrich Walther zum ordentlichen Professor der Gynäkologie.

Graz. Dr. Barnick habilitierte sich für Ohrenheilkunde.

Hannover. Prof. Edwin Klebs, früher Professor der pathologischen Anatomie und Direktor der pathologischen Universitätsanstalt in Zürich, hat die Professur der Pathologie am Rush Medical College in Chicago, die er seit 1896 inne hatte, aufgegeben und ist nach Deutschland zurückgekehrt. Seinen Wohnsitz hat er in Hannover genommen.

Konstantinopel. Dr. Ernst von Düring wurde zum Professor ernannt.

Kopenhagen. Dr. Gaedecken, Professor der gerichtlichen Medizin, starb im Alter von 68 Jahren.

London. Professor der Anatomie am King's College, Dr. Alfred William Hughes, ist, 39 Jahre alt, gestorben.

Messina. Dr. G. Garbini, Privatdozent an der medizinischen Fakultät zu Rom, habilitierte sich für Oto-Rhino-Laryngologie.

Moskau. Es habilitierten sich Dr. P. Uskow für innere Medizin und Dr. V. Sykow für Chirurgie.

München. Am 22. Oktober hat sich eine laryngologische-otologische Gesellschaft gebildet, bei der jeder approbierte Arzt Aufnahme finden kann. Die Sitzungen finden einmal im Monat statt und zwar in der laryngo-rhinolog. Poliklinik des Reisingerianums. Anmeldungen werden entgegengenommen bei dem derzeitigen ersten Vorsitzenden, Prof. Schech, Sophienstrasse 2 I.

Parma. Dr. C. Cattaneo, bisher Privatdozent für Kinderheilkunde zu Padua, habilitierte sich.

Offene Stellen.

Berlin. Stelle eines unverheirateten **Assistenzarztes** beim städt. Friedrich-Wilhelm-Hospital und den Siechenanstalten an der Fröbelstrasse ist sofort zu besetzen. Gesammteinkommen 2400 M. Meldungen an das Kuratorium.

Langenhagen bei Hannover. Assistenzarzt zum 1. Januar 1901 gesucht. Verpflichtung auf ein Jahr. Gehalt 1000 M. nebst freier Station excl. Wäsche. Meldungen an Herrn Dr. med. Hartmann.

Schloss-Pfullingen (Württemberg).

Die Stelle des **II. Assistenzarztes** der Geh. Hofrat **Dr. Flammschen** Privat-Heilanstalt für psychisch Kranke ist neu zu besetzen. Gehalt 1500 M. bei freier Station I. Kl. Anmeldungen wolle man an die Direktion richten. [2541

Dr. Th. Kölle.

Siegen. Knappschaftarzt mit dem Wohnsitz in Geisweid zum 1. Januar 1901 gesucht. 1200 M. Gehalt jährlich. Meldungen an den Vorstand des Siegers Knappschaftsvereins in Siegen.

An der Provinzial-Irrenanstalt zu **Tost** (Oberschlesien) ist die Stelle des

zweiten Assistenzarztes

(4. Anstaltsarzt) sofort zu besetzen. Neben einem Anfangsgehalt von 1200 Mark pro Jahr, welches voraussichtlich vom 1. April n. Js. ab aufgebessert wird, wird möblirte Wohnung mit Beheizung und Beleuchtung, sowie Beköstigung der 1. Classe gewährt. Herreise wird vergütet. — Psychiatrische Vorkenntnisse erwünscht, aber nicht Bedingung. Meldungen mit Zeugnissen und einem kurzgefassten Lebenslauf sind zu richten an

2538] **die Anstaltsdirection.**

Königliche Heil- und Pflegeanstalt Weissenau.

An der hiesigen Anstalt ist die Stelle des

II. Assistenzarztes [2530

(5. Arztes) sofort zu besetzen. Anfangsgehalt jährlich 1400 Mark neben freier Station in I. Klasse. Zweijähriges Aufrücken um 200 M. bis zum Höchstgehalt von 2000 Mark.

Psychiatrische Vorbildung nicht unbedingt erforderlich.

Bewerber wollen sich unter Beifügung ihrer Approbation, etwaiger sonstiger Zeugnisse und eines Lebenslaufs bei der unterzeichneten Stelle melden.

Weissenau b. Ravensburg (Württemberg), den 25. Oktober 1900.

Königliche Anstaltsdirektion
Dr. Rank.

„APENTA"
Das Beste Ofener Bitterwasser.

Bericht

aus der Klinik des

Geheimraths Professor Gerhardt.

„Die Resorption der stickstoffhaltigen Körper war eine ausreichende und die Verminderung während der Hauptperiode Angesichts der abführenden Eigenschaft des **Apenta** Wassers eine unerhebliche."

„Die Verwerthung des mit der Nahrung zugeführten Fettes war etwa so, wie wir sie bei einem Gesunden hätten erwarten können. Die Verminderung während der Brunnenperiode muss als geringfügig bezeichnet werden."

„Wie hiernach—unter Berücksichtigung der consumirten Nahrung und ihres Calorienwerthes—zu erwarten, war die Stoffzufuhr eine durchaus hinreichende. Das geht auch aus dem positiven Ausfall der Stickstoffbilanz hervor."

„Es ist somit in unserem Falle gelungen, **eine Fetteinschmelzung des Körpers ohne Schädigung des Eiweissbestandes zu erzielen.** Fügen wir noch hinzu, dass das Befinden der Patienten in keiner Weise litt, so kann der Verlauf der Cur als ein zufriedenstellender bezeichnet werden."

„Berliner Klinische Wochenschrift", 22. März 1897.

„Es ermöglicht die Constanz des Apenta Wassers nicht nur eine vorübergehende Darreichung als Abführmittel, sondern ein derartig brauchbares Wasser ist für längere Trinkcuren zur Regulirung des Stoffwechsels bei den verschiedenartigsten Erkrankungen, bei Fettleibigkeit, chronischen Obstipationen, Stauungen im Pfortadersystem, Hämorrhoidalleiden als besonders geeignet zu empfehlen."

Geheimrath Prof. Oscar Liebreich, Berlin,
„Therapeutische Monatshefte", Juni 1896.

Eigenthümerin und Brunnendirection
„APENTA" ACTIEN-GESELLSCHAFT, BUDAPEST, UNGARN.

2336

Käuflich bei allen Apothekern, Drogisten und Mineralwasser-Händlern.

Analyse und Proben auf Anforderung von dem Herrn Samuel Ritter in Leipzig.

Antiquarische Litteratur.

Angebotene:

Albert, chirurg. Diagnostik. 7. A. 1896.
Archiv f. klin. Medizin. Bd. 21-22.
Aus allen Welttheilen. Bd. 1—28.
Buch f. Alle. 1877—97.
Buch der Welt. 1842—72.
Busch, M., Tagebuchblätter. 3 Bde. geb.
Gartenlaube. 1853—98. Gut erh.
Gräfe's Archiv f. Ophthalmologie. Jahrg. 29—43.
Hirschberg's Blätter f. Augenheilkunde. Jahrg. 1883—1900.
Jahresbericht, ophthalmolog. Jg. 1—24.
Krafft-Ebing, Lehrbuch der gerichtl. Psychopathologie.
Knapp's Archiv f. Augenheilkde. Bd. 11—35. 1882—97.
Lehrbuch d. allg. Therapie von Eulenburg u. Samuel. 3 Bde. Origl.
Leube, spezielle Diagnose d. inn. Krankheiten. 2 Bde. 4. Aufl.
Realencyclopädie hersg. v. Eulenburg. 2. Aufl. 24 Originalbde.
Russ, Vögel der Heimath. Mit 40 Farbendrucktaf. Prag. Statt 22.50 M. für nur 13.— M. 1888.
Sammlung klin. Vorträge. 1870/80, u. 1870—85.
Schröder, Lehrb. d. Geburtshülfe. 12. Aufl. 1893.
Ueber Land und Meer. 1893/97. 10 Bde.
Velhagen & Klasing's Monatshefte. 1892—98. 14 Bde.
Virchow-Hirsch, Jahresber. der ges. Medizin. 1866—68.
Zehender's Monatsblätter f. Augenheilkunde. Jahrg. 1883—1900.
Zeitschrift f. bildende Kunst mit Kunstchronik u. Kunstgewerbeblatt. Jahrg. 1—34. 1866—98. Halbfrzbd. 1899 ungeb.

Gesuchte:

Annales de dermatologie et de syphiligraphie. Vol. 1—31.
Archiv f. pathol. Anatomie von Virchow. Bd. 89—140.
Beiträge zur klin. Chirurgie hrsgt von Angerer, Beck etc. Soweit wie erschienen.
Boas, Darmkrankheiten.
Boas, Magenkrankheiten.
Casper, gerichtl. Medizin 8. A.
Centralblatt, neurolog., 1 u. F.
Chirurgie, deutsche, Kpltt.
Cohn, Hygiene des Auges.
Dieffenbach, chirurg. Erfahrungen.
Duchenne, Physiologie d. Bewegungen, dtsch. von Wernicke.
Finger, Syphilis. 4. Aufl. 1896.
Glax, Lehrbuch der Balneotherap.
Henke, Anatomie d. Gelenke. 1863.
Henoch, Vorlesungen üb. Kinderkrankh. 9 A.
Jahrbuch f. Kinderheilkunde. N.F. Jahrg. 1—20. 28 u. F.
Jahresbericht d. Ophthalmologie. Jg. 1—14, 19, 22, 24 u. F.
Klinik, Wiener, 1 u. Folge.
König, Chirurgie 7. Aufl.
Kräpelin, Lehrbuch d. Psychiatrie.
Lexikon, biograph., der Aerzte v. Hirsch.
Liersch, Lebenspolitik des Arztes. 1842.
Monatsschrift f. Augenheilkunde. Bd. 1—14, 19, 20.
Monatsschrift f. Ohrenheilkunde.
Monatsschrift f. Unfallhlknde. 1-5.
Pathologie u. Therapie hrsg. von Nothnagel.
Verhandlungen der intern. Mediz.-Congr. I—IX.
Virchow, Cellularpathologie. 4. A. 1871.
Wernich, Medizinalgesetze.
Zeitschrift, deutsche, f. Chirurgie. 1—14.

„NÄHRSTOFF HEYDEN“ DAS BESTE UND NATÜRLICHSTE VERDAUUNG BEFÖRDERNDE MITTEL.

Litteratur, Proben und Gebrauchsanweisung kostenfrei durch **Chemische Fabrik von Heyden, Radebeul bei Dresden.**

Sanatorium Bad Kreischa bei Dresden.

für Nerven- und Stoffwechselkranke. Zweiganstalt für Minderbemittelte und Mitglieder von Krankenkassen, Berufs-Genossenschaften und Versicherungsanstalten.
Prospecte gratis. Dr. med. Bartels, leit. Arzt u. Besitzer.

La librairie J.-B. Baillière et Fils, 19, rue Hautefeuille à Paris, vient de publier un **Catalogue général de Livres de Sciences,** comprenant la médecine, l'histoire naturelle, l'agriculture, l'art vétérinaire, la physique, la chemie et l'industrie; on y trouvera l'annonce détaillée de plus de cinq mille volumes, avec un extrait de la table des matières des principaux ouvrages et surtout un répertoire méthodique très détaillé, par ordre de matières.
Cette brochure de 104 pages, gr. in-8, est envoyée gratis et franco dans tous les pays du monde, à toute personne qui en fait la demande par carte postale *double* (avec réponse payée).

Fabrik-Marke 1803 C.M.S.&Co. 1871.
Versandt zu Fabrikpreisen

Aus erster Hand — wohlfeil und gut!

Wir liefern zur Probe an Jedermann franco gegen Nachnahme, ohne Kistenberechnung.
1 Kiste = Netto 25 Pfund ff. Waschseifen (6 Sorten gemischt) für 6 M. 40 Pfg.
1 Kiste = Netto 100 Pfund ff. Waschseifen (6 Sorten gemischt) für 24 M. 60 Pfg.
1 Post-Carton = Netto 8¼ Pfund ff. Toilette-Seifen (in 19 Sorten = 40 Stück) für 5 Mark.
Grösster Versandt an Consumenten.
Tausende von Anerkennungen. Unübertreffliche Qualitäten. [2511
Unweigerliche Rücknahme jeder Sendung. Preisbücher postfrei.
C. M. Schladitz & Co.
Seifenfabrik u. Versandtgeschäft
Prettin a. Elbe.

Internationales Sanatorium Davos-Dorf

Leitender Arzt: **Dr. med. Humbert**
(bisheriger leitender Arzt des Sanatoriums Malvilliers).
Sanatorium I. Ranges mit allem Comfort und den neuesten hygienischen Einrichtungen. — Prachtvolle, sonnenreiche und windgeschützte Lage. — Grosse nach Süden gelegene Liegehallen. — Reichhaltige beste Verpflegung. — Behandlung nach Brehmer-Dettweiler'schen Prinzipien.
Prospekte gratis durch den leitenden Arzt oder den Besitzer **A. Hirsch.**

Basicin D. R. P.

leichtlösliches Chinin-Coffein-Präparat, ca. dreimal so stark wirkend wie Chinin, ohne dessen unangenehme Nebenwirkungen.

Basicinöl D. R. P.

zum äusserlichen Gebrauche
Mit Erfolg angewandt gegen Malaria, wie als Antineuralgicum.
Litteratur und Muster zu Diensten.
Alleinige Fabrikanten (2536)
Schröder & Krämer, Hamburg.

„Locher's Antineon"

gesetzlich geschützt.

gegen **Gonorrhoe** und **Blasenleiden.** — Innerlich unschädlich und sicher! (Auch Prophylactic.) Vielfach ärztl. geprüft und sicher u. unschädlich befunden! Kein Santal- oder Copaiv-Präparat! (20 sars 10 port. 10 ver.)

Proben an die Herren Aerzte gratis.

Alleiniger Fabrikant:

A. Locher, Pharmac. Laboratorium, **Stuttgart.**

Extract chinae Nanning

Bestes Stomachicum.

Gegen acute und chronische **Dyspepsie,** bei **Fiebernden** und **Reconvalescenten** bei **vomitus matutinus u. vomit. gravidarum** mit grossem Erfolg angewandt.

Dysmennorrhoe Bleichsüchtiger verschwand nach längerem Gebrauch. Vorzüglich gegen **Dyspepsia potatorum** of Therap. Monatsh. No. 11, 1899. Wiener Medic. Ztg. Deutsch. Med. Ztg. Berl. Aerztl. Centralzeitg. u. viele a. Des schlechten Geschmacks wegen in Kaffee, Milch oder Portwein.

Alleiniger Fabrikant **H. Nanning s'Gravenhag.**

Zu beziehen durch jede Grosshandlung

Name gesetzlich geschützt.

NAFTALAN

SCHUTZ-MARKE

ein reines, unschädl., neutrales, fast geruchloses

Naturproduct,

von hohem Schmelzpunkt, dunkelbrauner Farbe, starrer Consistenz, ohne Anwendung von Säuren u. freien Alkalien hergestellt und frei von tierischen und pflanzlichen Fetten, wirkt in hervorragend. Weise **schmerzstillend, entzündungswidrig, heilend, austrocknend, resorbierend, reducierend, sedativ, antiseptisch, desodorisierend** und **antiparasitär.**

NAFTALAN hat sich hervorragend bewährt bei

Verbrennungen, Erfrierungen aller Grade. [2515

Wunden, infic. u. asept., Decubitus, Afterfissuren, Furunculose, Ulcus cruris, pedis, Abscessen etc.

Entzündungen: Adenitiden, Phlebitis, Prostatitis, Gonitis, Periostitis, Synovitis, Epididymitis, Tendovaginitis, Hämorrhoiden.

Rheumat., neuralg., gichtischen Affektionen aller Art.

Traumatischen Affektionen, Contusio, Distorsio, Luxatio etc

Dermatosen u. Dermatomykosen, Ekzema aller Grade, Formen u. Lokalisationen, Ekzema profess., Intertrigo, Dermatitiden, Psoriasis, Herpes, Pemphig., Prurigo, Scabies Pityriasis u. v. a.

Erysipelas traumaticum, migrans, vaccinale faciei.

Frauenkrankheiten: Cervix-Eros., Endometritis, Vulvitis, Mastitis, Para- und Perimetritis etc.

Augen-, Ohren-, Nasen- u. Kinderkrankheiten: Blepharitis, Ulcus corneae, Lidaffektionen, Furunculose d. Ohres, Ozaena, Parotitis, Wundsein (bei Säuglingen), Kind-Ekzeme u. v. a.

Grosse Vereinfachung der Therapie.

Naftalan ist in zahlreichen Hospitälern, an Universitätskliniken etc. in ständigem Gebrauch und wird von Tausenden von Aerzten aufs Wärmste empfohlen. — Litteratur u. Proben kostenlos durch

Naftalan-Gesellschaft, G. m. b. H. zu Magdeburg.

Dr. Emmerich's Heilanstalt

für Nervenkranke. B.-Baden. Gegr. 1890.

Gänzl. beschwerdenfr. Morphium- etc. Entziehung.

Sofortiger, absolut gefahrloser Ersatz jeder Dosis, ohne Rücksicht auf Dauer der Gewöhnung. Sofortiger Fortfall von Morphium und Spritze. Dauer der ohne Verlangen nach Morphinm und ganz ohne Beschwerden verlaufenden Kur etwa 4 Wochen. Ausführl. Prospect u. Abhandlungen kostenlos. (Geisteskranke ausgeschlossen).

Dirig. Arzt: **Dr. Otto Emmerich.** **2 Aerzte.**

Zur Aufklärung

über gewisse Irrtümer, welche vielfach infolge unrichtiger Reklamebehauptungen im Publikum Eingang gefunden haben, stellen wir hiermit fest:

Die sogenannten **Suppenwürzen** werden **nicht** aus Fleisch bereitet, sie geben folglich **nicht Fleischbrühe,** wie **Liebig's Fleisch-Extrakt** und können zur Fleischbrühe nur als Zuthat, als Ersatz für Suppenkraut, Gewürz und Salz dienen.

Die **neuen Präparate,** welche unter **Fantasienamen** ebenfalls als Fleisch-Extrakt angepriesen werden, von denen sogar in den Reklameschriften **gänzlich unwahr** behauptet wird, daß sie sämtliche Nährstoffe des Fleisches enthielten, sind mit viel Wasser und Kochsalz verdünnte und mit etwas (chemisch zersetzter) Eiweißsubstanz wieder verdickte **Pseudo-Fleisch-Extrakte,** welche nur wenig über 50 Prozent Fleisch-Extrakt, und zwar ungenannten Ursprungs, enthalten.

Compagnie Liebig.

Dr. Theinhardt's Lösliche Kindernahrung.

(Hergestellt aus Milch, Weizen, Malz, Zucker.)

Bewährt seit 10 Jahren bei normaler und gestörter Gesundheit der Säuglinge.

Von Autoritäten empfohlen als:

Rationellste Ergänzung der verdünnten Kuhmilch.

Leichtverdaulich durch Löslichkeit u. minim. Stärkegehalt.

Knochenbildend — durch seine Nährsalze; [2456

(circa 2% Kalkphosphat und 1·5% Phosphorsäure.)

Diätet. Therapeutik. bei Rhachitis, Scrophulose u. Cholera infantum.

Preis der Dose Mk. 1.20 (300 g) u. Mk. 1.90 (500 g Inh.).

Hygiama

Seit 1891 klinisch vielf. erprobtes **diätetisches Nähr- u. Stärkungsmittel.**

(Hergestellt aus Milch, Malz, Weizenmehl, Zucker u. Cacao.)

Wegen seiner Leichtverdaulichkeit und hohen Nährkraft indicirt bei:

Magen- und Darmleiden, Anämie, Chlorose, Nervosität, Hyperem. gravid., Thyphus abdom., künstl. Ernährung, Scrophulose, Lactation, Reconvalescenz, Carcinom.

Preis der Dose M. 1.60 (300 g) u. M, 2.50 (500 g Inh.).

Vorrätig in den **meisten Apotheken** und **Drogerien.**

Beide Präparate sind seit Jahren in vielen Kinderkliniken, Krippen, Spitälern und Sanatorien ständig im Gebrauch.

Wissenschaftl. Urteile, Analysen und Gratismuster durch

Dr. Theinhardt's Nährmittel-Gesellschaft Cannstatt (Württbg.).

Zur Pensions- u. Relikten-Versorgung der Aerzte

bieten die unter staatlicher Oberaufsicht stehenden Versorgungskassen des

Deutschen Privat-Beamten-Verein zu Magdeburg,

die rationellste und billigste Gelegenheit.

Pensionskasse mit unbedingtem Rechtsanspruch auf Pension bei Berufsinvalidität und bei vollendetem 65. Lebensjahre; **Wittwenkasse; Begräbnisskasse; Krankenkasse;** Waisenversicherung; ferner **Unterstützungsfonds** und **Waisenstiftung.**

Die Versicherungsgelegenheiten des Deutschen Privat-Beamten-Vereins sind von den bedeutendsten industriellen Firmen Deutschlands, Bankinstituten etc. zur Pensionsversorgung ihrer höheren Angestellten und von der Mehrzahl der Berechtigten Schulen Deutschlands zur Pensionsversorgung ihrer akademisch gebildeten Lehrer benutzt worden.

Korporationsrechte für Verein und Kassen.

Vermögen ca. 5 Millionen Mk. Mitglieder ca. 18000 im Reiche. [2519]

Vereinsbeitrag pro Jahr 6 Mark.

Orientirende Drucksachen, sowie Referenzen aus Aerztekreisen jederzeit durch das

Direktorium des Deutschen Privat-Beamten-Vereins in Magdeburg.

Villa Maria. Kurhaus u. ärztl. Familienheim f. Nervöse, Rekonvaleszenten, auch psychopathische, beginnende Paralyse, und leichte Epilepsie; Geisteskranke ausgeschloss.
Dr. Gerhartz, Sanitätsrath,
Waldluftkurort Rheinbach b. Bonn.

Misdroy a.d. Ostsee
durch Bahn und Schiff erreichbar.
Angenehmster Sommer-Aufenthalt für Kur- und Erholungsgäste.
Erholungshaus „Dünenschloss“
christl. Hospiz, bedeutend vergrössert. Sommer und Winter offen. Im Winter Haushaltungsschule u. klimat. Kurhaus.
Prospekte durch die Hausmutter: **Frl. Eva Quistorp.** 24 4

Pensionat f. gemütskr. u. epilept. Damen. Buttelstedt b. Weimar. Best. s. 1879.
Familienanschluss. Pension p. a. 1000 bis 1200 M. Arzt: San.-Rath **Dr. Lange, Weimar.**
Bes. u. Vorst.: **Eugen Baltz.**

Berliner Trinkerheilanstalt „WALDFRIEDEN“
bei **Fürstenwalde** a. d. Spree.
Der **Verwaltungs-Ausschuss:**
Geh. Sanitätsrat Dr. Baer, Geh. Medizinalrat Prof. Dr. Ewald, Pastor Fritsch, Prof. Dr. Grawitz, Director Dr. Hebold, Geh. Sanitätsrat Prof. Dr. Laehr, Geh. Medizinalrat Dr. Sander, Kaufmann Springorum, Dr. med. Waldschmidt.
Gefl. Anfr. werd. erbet. an **Dr. med. Waldschmidt, Westend, Lindenallee 33** (früh. Nussbaumallee 38).

Winterkurort
St. Moritz-Oberengadin
Hotel Steffani
1850 m über dem Meere.
Sonnige, windgeschützte Lage.
Gedeckte Glasveranda. — Geräumige, öffentliche Lokale. — Gute Küche. — Elektr. Licht. — Centralheizung. — Canalisation nach engl. System. [2522
Pensionspreis von 6 Mark an.

Nestlé's Kindermehl
enthält reinste Schweizermilch.

Inselbad bei Paderborn
Sanatorium f. chronische Leid. all. Art besond. für **Nervenleiden, Asthma** und verwandte Zustände (Emphysem, Bronchialk., Folgen v. Influenza, Hals- und Nasenleiden.) **Vorzügliche Heilerfolge.** 30 Morgen Park, Centralheiz. Elektr. Licht. Prospecte frei. **Die Direction.**

Medicinische Autoritäten

empfehlen Hartmann's gestr. Gesundheits- u. Umstands-Corsets sowie Umstands-Leibbinden, Marke „Frauenlob“. Neuheit: Corset für Magenleidende ohne Stahleinl. Anf. n. Maass. Preisl. d. **CARL & B. HARTMANN, Mühlhausen, Thg.**

EUPYRIN

(Vanillinaethylcarbonat-paraphenetidin).

Steht betreffs **Unschädlichkeit** sogar dem Phenacetin noch weit voran, indem es auch in höchsten antipyretischen Gaben kein Methämoglobin im Blute bildet. **Eupyrin** erzeugt keine Depression sondern besitzt im Gegentheil zufolge seines Vanillingehalts eine **belebende** Nebenwirkung und ist daher speziell indicirt in allen Fieberfällen bei **Kindern, älteren Leuten, Zuständen erheblicher Schwäche,** und wo **Collaps** zu befürchten ist. Nach Einnahme tritt eklatante **Euphorie** ein. Mittlere Dosis für Erwachsene: 1,5 gr. als Pulver, 1 oder 2 mal pro die, ohne Zusatz.

Litteratur: Overlach: Centralblatt für innere Medicin 1900, No. 45.

Proben wie Litteratur stehen den Herren Aerztdn kostenlos zur Verfügung.

Vereinigte Chininfabriken ZIMMER & Co., Frankfurt a. M.

Gebühren der amtlichen und nichtamtlichen ärztlichen Praxis. 2,50 Mk. **Lobende Kritik.**
Selbstverlag Cammert in **Nordhausen, Harz.**

Morphium- und dergl. Kranke.
Schonende Entziehung. [2462
Dr. Fromme, Stellingen (Hamburg).

Vierzehnte Auflage:
Gesunder Schlaf!
(Arzneilose Behandlung der Schlaflosigkeit.) Preis 1.50 Mark. Von deutschen und ausländischen Aerzten hundertfach erprobt. Gegen Einsendung des Betrages durch
2533) **Dr. Diedier, Pforzheim,** Rennfeldstr. 35.

Pilulae roborantes Selle,
organisch-animalisches Eisenpräpar., empfehlen bei allen, durch nicht normale Blutbildung veranlassten Krankheitserscheinungen. Depôts **Berlin, Schering's Apotheke, Leipzig, Engel-Apotheke.** Nach Orten, an welchen die Pilulae roborantes Selle nicht zu haben sein sollten, postfrei zu Original-Preisen von der **privilegierten Apotheke in Kosten, Provinz Posen,** zu beziehen. 2387

Kürzlich erschien:
Eyferth's Einfachste Lebensformen d. Thier- u. Pflanzenreichs.
Naturgeschichte der mikroskopischen Süsswasserbewohner. Dritte vollständig neubearb. u. verm. Aufl. von **Dr. Walther Schoenichen u. Dr. Alfred Kalberlah.** Mit über 700 Abbildungen auf 16 Tafeln in Lichtdruck nach Zeichnungen von Dr. A. Kalberlah, Assistenten am Königl. Botan. Garten zu Halle a. S. VIII u. 554 S. Gr. 8. Brosch. ℳ 20.—
Verlag von Benno Goeritz, Braunschweig.

Feuer sichere Dächer stelle man her aus den echten **ANDERNACH's** Asphalt-Steinpappen aus der Fabrik von A. W. Andernach in Beuel am Rhein.
Anleitung und Muster postfrei und umsonst.

Schöne Dächer werden hergestellt aus den echten **ANDERNACH's** Asphalt-Steinpappen aus der Fabrik von A. W. Andernach in Beuel am Rhein.
Schutz Marke
Anleitung und Muster postfrei und umsonst.

Vegetabile Milch
(Pflanzenmilch)

Dr. med. Lahmann's vegetabile Milch löst vollkommen die Aufgabe, die Thiermilch (Kuh- oder Ziegenmilch) zu einem **vollwerthigen** Ersatz der Muttermilch zu machen.

Dr. med. Lahmann's vegetabile Milch bildet der Kuhmilch zugesetzt, **ein wirkliches beim jüngsten Säuglinge sofort anwendbares Ersatznährmittel für mangelnde Muttermilch.** [2360

Dr. med. Lahmann's vegetabile Milch kostet die Büchse Mk. 1,30 und reicht für 8 Tage. Tausende Anerkennungsschreiben von Aer ten und Müttern.

Dr. m Lahmann's vegetabile Milch äuflich in allen Apotheken, sowie sseren Droguen- und Colonialwaarenhandlungen. Man verlange Gratis-Broschüre von den alleinigen Fabrikanten.

Gesundheit ist Reichthum — Fabrik-Marke

Beim Kaiserl. Patentamte sub Nr. 3168 eingetragene Schutzmarke.

Hewel & Veithen in Köln a. Rh. und Wien.

Dr. Schmey's
Peru-Cognac
„Perco."
Die Wirksamkeit von 50,0 gr. bestem Peru-Balsam (mit mindestens 10 % reiner Zimmtsäure) in 1 Liter Cognac.
Anwendung bei allen Lokalisationen der Tuberculose
insbesondere bei **Lungentuberculose.**
Preis 7 Mk. die Literflasche.
Dallmann & Co. in Gummersbach (Rheinland).

Lyncke's Eisenalbuminat
[2409
Völlig neutrales und billigstes Eisenmittel.
Proben gratis.
H. Lyncke, Apotheker, Cöpenick.
Schutz-Marke

Sanatorium DDr. Frey-Gilbert, Baden-Baden.
[2418
Das ganze Jahr geöffnet. Auskunft und Prospecte durch die Aerzte.

Das aus schwefelhaltigem Theer dargestellte
Petrosulfol
der Firma G. Hell & Comp., Troppau
ist eine Ammonverbindung, und seine externe Wirkung ist nach Dr. Habel gleichwerthig der des **Ichthyols,** dabei ist es **wesentlich billiger und frei von üblem Geruch.**
Klinische Abhandlungen hierüber sind erschienen in No. 20 der **„Wiener Klinischen Rundschau"** vom Jahre 1898 und in No. 18 desselben Blattes vom Jahre 1900. Ebenso liegen zahlreiche günstige Gutachten prakt. Aerzte vor (siehe auch „Allg. Medic. Centralzeitung No. 71 v. J. 1900"). [2518]
Verkauf an die Apotheken
in verlötheten Blechdosen à 100, 250, 500 grm, 1, $2^1/_2$ u. 5 Kilo durch die Fabrik, unsere bekannten Depots u. alle Grossisten.

[2482]

Ersatz der Martin schen
Allein ächt wenn mit rotem Seitenstreifchen u. in nebenstehender Aufmachung. Seit langen Jahren empfohlen und erprobt von hervorragenden Autoritäten. Musterabschnitte, Preise grätis und franco vom Fabrikanten
Julius Ausbüttel, Düsseldorf.

Thymmel Hass
(Extr. Alujmi c. Mel.) [2368
Specificum gegen Keuchhusten.
Zu beziehen in Flaschen mit Gebrauchsanweisung durch die Apotheken.
Prof. **Fischer I,** Strassburg, schreibt: 20. IV. 99. „Ich finde das Thymmel sehr gut. Alle Kranken loben es und sind zufrieden."
Kgl. priv. Apotheke Alt-Landsberg b. Berlin.

Hervorragend blutbildendes Kräftigungs- und Ernährungs-Mittel.
21% natürliches Eiweiss.
Preis: M. 2,50.
Fleischsaft PURO
Vor minderwertigen, auf Verwechselung berechneten Nachahmungen warne ausdrücklich.
„Puro" medic. chem. Institut Dr. H. Scholl, Thalkirchen-München. [2352

Verantwortlich: für die Schriftleitung Dr. med. Johann Goebel, für den Anzeigeteil der Verleger und Eigentümer Benno Konegen, Druck von Julius Brandstätter, sämtlich in Leipzig.

Reichs-Medizinal-Anzeiger

Schriftleitung:
Dr. med. Joh. Goebel,
Leipzig, Leibnizstr. 2.

Geschäftsstelle:
Benno Konegen Verlag
Leipzig, Reudnitzer Strasse 21.

Der „Reichs-Medizinal-Anzeiger“ erscheint alle 14 Tage Freitags. Voraus zu zahlender Jahresbetrag: bei Bezug durch Post (Zeitungs-Preisliste No. 6438) oder Buchhandel 4 ℳ; unter Kreuzband für das Deutsche Reich und Oesterreich-Ungarn 5 ℳ, für die anderen Länder des Weltpostvereins 6 ℳ. Eine Einzelnummer kostet 40 ₰ ausschliesslich Porto.
Anzeigen werden von Strich zu Strich berechnet und kostet die vier gespaltene Petitzeile oder deren Raum 60 ₰, Stellen-Gesuche und Angebote, sowie Familien-Nachrichten nur 30 ₰; bei Wiederholungen günstigste Bedingungen. Aufträge nehmen ausser der Geschäftsstelle alle Annoncen-Expeditionen an.

XXV. Jahrgang **N. 25.** **7. Dezember 1900**

Inhalt

I) Originalbeiträge: Soll der praktische Arzt die zahnärztliche Approbation erwerben oder nicht. Von Pr. Dr. Hesse, Leipzig. S. 489.
Über den praktischen Wert von Dr. Theinhardt's Hygiama im Kindesalter. Von Dr. med. A. Klautsch, Halle a. S. S. 490.
Zur Wirkung des Eisen-Tropons. Von Dr. Goliner, Erfurt. Seite 491.
II) Litteratur-Übersicht Seite 492.
III) Litterarische Besprechungen: Besprechung von Büchern Seite 498; Besprechung von Zeitungsbeiträgen Seite 499.
IV) Nachrichten: Bücherkunde, Sammelschriften, Geschichte Seite 500; Gesundheitliches Seite 500; Krankheiten Seite 501; Krankenverpflegung. Krankenbehandlung Seite 501;
V) Universitätsnachrichten, Personalien, offene Stellen, Anzeigen Seite 501.

I) Originalbeitrag

Soll der praktische Arzt die zahnärztliche Approbation erwerben oder nicht.

Von

Prof. Dr. Hesse, Leipzig.

Mit dieser Frage beschäftigt sich der Originalbeitrag in No. 23 dieser Zeitschrift — leider nicht mit der erforderlichen Sachlichkeit.

Da er zu dem Ergebnis gelangt, den Ärzten die zahnärztliche Approbation abzuraten, halte ich es für nützlich, meine gegenteiligen Ansichten an derselben Stelle mitzuteilen, um diejenigen vor Schädigung zu bewahren, die den dort erteilten Rat befolgen sollten.

Mein abfälliges Urteil über die Sachlichkeit des angeführten Artikels stützt sich auf die Persönlichkeit des Verfassers und auf den Inhalt seines Aufsatzes. Gegen die erstere habe ich einzuwenden, dass der Verfasser als Arzt die zahnärztliche Praxis betreibt, ohne die zahnärztliche Approbation zu besitzen, also vom zahnärztlichen Standpunkt aus, als Kurpfuscher. Der Verdacht liegt nahe, dass er in dieser heiklen Lage den Wunsch hegt, Gesinnungsgenossen zu finden und dass dieser Wunsch eine wesentliche Triebfeder seiner Veröffentlichung gewesen ist.

Abgesehen von den Stellen, die mir den Eindruck von Gedankenflucht erwecken und von der freigebigen Verwendung des Adjectivums „logisch“ habe ich an dem Artikel auszusetzen, dass er zu einem grossen Teile nichts anderes ist als eine Reklame, wodurch der Verfasser Ärzte anlocken will, sich für ihre zahnärztliche Ausbildung seiner Beihilfe zu bedienen.

Worin ich in dem Reste sachlich von den Ansichten des Autors abweiche, wird der Leser leicht herausfinden, der sich die Mühe nimmt, beide Aufsätze zu lesen.

Der praktische Arzt, der zahnärztliche Praxis betreiben will, soll die zahnärztliche Staatsprüfung ablegen, ist der Rat, den ich gebe.

Der erste Grund dafür ist der, dass er sich den Inhalt der Disciplin, die er praktisch ausüben will, möglichst vollständig aneignen soll. Eine Forderung, die in gleichem Masse den Interessen der Clientel wie dem des Praktizierenden entspricht. Wenn der Verfasser jenes Artikels die Meinung zu erwecken sucht, dass hierfür 4—6 Wochen genügen, so befindet er sich entweder selbst im Irrtum, oder er will andere zu diesem Irrtum verleiten. Wenn er hierbei als Beleg der Glaubwürdigkeit seine eigene Erfahrung anführt, so kann er höchstens behaupten, dass zu dem, was er gelernt hat, dieser kurze Zeitraum genügend gewesen ist; es ist aber damit nicht gesagt, dass seine Leistungsfähigkeit den gegenwärtigen Anforderungen der Disciplin entspricht.

Jedenfalls ist die Gesetzgebung des Reiches nicht seiner Ansicht, da sie auch den Ärzten einen beträchtlich längeren Zeitraum für die zahnärztliche Ausbildung vorschreibt, falls sie sich diesem Zweig der Heilkunde zuwenden wollen, und in den Prüfungsvorschriften Anforderungen stellt, die sich durch eine 4—6 wöchentliche Lehrzeit nicht erfüllen lassen.

Die angebliche Bekanntschaft mit „Kollegen, die nach 3—4 Wochen soviel gelernt hatten, dass sie sich selbständig weiter fortbilden konnten und nach Jahresfrist so weit waren, dass sie die Leistungen manches approbierten Zahnarztes bei weitem übertrafen“, wird Niemand

Ernst nehmen. Ich halte diese Mittheilung, solange sie nicht bewiesen wird, für eine Erfindung des Autors, die zu seinen Reclamezwecken gehört und müsste die Patienten beklagen, die sich vor Ablauf dieser Jahresfrist den Händen dieser schnelltreibenden Talente anvertraut hätten.

In der Unterschätzung und Geringschätzung des Inhaltes der zahnärztlichen Disciplin, die sich allenthalben in den Aussprüchen des Autors offenbart, giebt sich der Verfasser selbst das Zeugnis, wie wenig er sich von derselben zu eigen gemacht hat, es sei denn, dass er auch hier Behauptungen gegen besseres Wissen aufstellt.

In zahnärztlichen Kreisen, denen man in dieser Frage doch die erste Competenz zuerkennen dürfte, ist die Ansicht allgemein, dass die gesetzlich vorgeschriebene Ausbildungsfrist eher zu kurz als zu lang bemessen ist.

Der zweite Grund, weshalb ich die zahnärztliche Approbation empfehle, ist ein socialer. Es handelt sich dabei um eine Forderung des Anstandes.

Die gleichzeitige Ausübung der ärztlichen und der zahnärztlichen Praxis ist nicht ausführbar. Der Arzt, der sich der letzteren zuwenden will, scheidet aus seinem Stande aus und tritt in einen anderen ein.

Im Kreise seiner neuen Berufsgenossen gilt er aber als Standesgenosse nicht ohne die zahnärztliche Approbation.

Der Verfasser des in Frage stehenden Artikels hat selbst in einer seiner zahlreichen, früheren, marktschreierischen Veröffentlichungen Zahntechniker als Kurpfuscher bezeichnet und er hat die Freude gehabt, in der daraus entsprungenen Privatklage Indemnität für diesen Ausdruck zu erhalten. Wie verträgt sich damit seine eigene Handlungsweise? Er hat durch das erzielte Urteil selbst dafür gesorgt, dass die gleiche Bezeichnung auf ihn angewendet, vor Gericht frei ausgeht!

Wenn ihn das nicht stört, so zeigt er sich im Besitz einer Gleichgiltigkeit, um die ihn wenige beneiden werden, aber empfindlichere Naturen dürften sich doch besinnen, sich solcher Gefahr tagtäglich auszusetzen.

So halte ich es für meine Pflicht, die Ärzte vor den Darstellungen des Verfassers jenes Artikels eindringlich zu warnen, dessen sachlicher Inhalt falsch ist und dessen Befolgung geradezu verhängnisvoll für diejenigen werden könnte, die sich verleiten lassen sollten, ihm Glauben zu schenken. Sie würden sich zwischen zwei Stühle setzen. Der ärztliche Stand würde sie nicht mehr als Ärzte betrachten, der zahnärztliche nicht als Zahnärzte. Ja, ich zweifle nicht, dass ihnen von den ärztlichen Bezirks-Vereinen, unter deren Disciplinargewalt sie als approbierte Ärzte stehen, die Ausübung der zahnärztlichen Thätigkeit untersagt werden dürfte.

Über den praktischen Wert von Dr. Theinhardt's Hygiama im Kindesalter.

(Aus dem St. Elisabeth-Hause zu Halle a. Saale.)

Von

Dr. med. A. Klautsch, Halle a. Saale.

Vor einiger Zeit erhielt ich durch die Vermittelung des „Reichs-Medizinal-Anzeigers" ein grösseres Quantum von Dr. Theinhardt's Hygiama zugestellt, mit der Aufforderung, dasselbe erneut auf seinen praktischen Wert zur rationellen Ernährung für den gesunden und kranken Menschen, vornehmlich im Kindesalter in dem meiner Leitung unterstehenden St. Elisabeth-Hause zu prüfen. Da über das Präparat bereits günstige Referate in medizinischen Fachzeitschriften in beträchtlicher Anzahl vorliegen, so unterzog ich mich sehr gern diesem Auftrage.

Hygiama ist ein lichtgelb-bräunliches, gleichmässig fein zerriebenes, infolge geringen als Geschmackscorrigens beigefügten Zusatzes von Cacao nach diesem schmeckendes Pulver, welches teils mit Milch, teils mit Wasser aufgekocht ein sehr angenehm schmeckendes Getränk liefert. Es wird nach der Angabe der Fabrik hauptsächlich aus Malz, kleberreichem Weizenmehl, condensierter Milch und teilweise entfettetem Cacao hergestellt und ist, wie seine chemischen und mikroskopischen Untersuchungen ergaben, äusserst reich an Gesamteiweissstoffen und an leicht verdaulichem Eiweiss, enthält ferner je einen hohen Prozentsatz lösliche Kohlehydrate in leicht assimilierbarer Form und zeichnet sich endlich noch besonders durch einen hohen Gehalt an phosphorsäurehaltigen Mineralsalzen aus. Theoretisch stellt demnach Hygiama in seiner Zusammensetzung ein sehr schmackhaftes und leicht verdauliches, durchaus rationelles Nährpräparat dar, was ich um dies gleich vorweg zu nehmen, auch in praxi durch meine Versuche vollkommen bestätigt fand.

Dem mir in meiner Anstalt zur Verfügung stehenden Material entsprechend habe ich das Hygiama nur zunächst zur Ernährung gesunder älterer Kinder (22 an der Zahl) verwandt, und liess der Gebrauchsanweisung entsprechend ca. 1 Kaffeelöffel Pulver mit etwas heissem Wasser anrühren, dann langsam $^1/_4$ L. Milch zusetzen und diese Mischung dann noch kurze Zeit aufkochen. In der Folgezeit liess ich dann der Konstitution und dem Alter des Kindes Rechnung tragend noch etwas Eigelb resp. Cacaopulver zusetzen. Von dieser Mischung erhielten dann die Kinder täglich 3 bis 4 Tassen ausser ihrer sonstigen Nahrung. Wenn nun auch infolge der Darreichung des Hygiamagetränkes das Bedürfnis nach Nahrungsaufnahme bei den Kindern etwas weniger rege als vordem war, und die Kinder weniger oft und auch weniger reichlich ihre gewohnte Nahrung zu sich nahmen, so muss ich doch gestehen, dass die körperliche Entwicklung der Kinder bei dieser Ernährung mit Hygiama ihren ungestörten Verlauf nahm, wie dies aus den allwöchentlich vorgenommenen Wägungen hervorging. Das Hygiamagetränk wurde von den Kindern ausnahmslos gern und fortdauernd genommen und, was die Hauptsache ist, auch gut vertragen, ohne dass irgend welche unangenehme Störungen der Magen- oder Darmverdauung darnach eintraten; das Hygiama wirkte in allen Fällen weder verstopfend noch in störender Weise anregend auf die Darmbewegungen ein.

Veranlasst durch diese ganz zufriedenstellenden Erfolge bei gesunden älteren Kindern, verwendete ich alsdann das Präparat in derselben Weise auch zur Ernährung von schwächlichen, teils chlorotischen, teils rhachitischen, teils durch andere Krankheiten in ihrer Entwicklung zurückgebliebenen Kindern. In allen diesen Fällen, es waren ihrer 5, erfüllte das Präparat die an ein rationelles Nährpräparat zu stellenden Erwartungen vollauf. Auch diese Kinder vertrugen das Hygiama gut, ihr allgemeiner Ernährungs- und Kräftezustand erfuhr eine erfreuliche Besserung und häufig übte das Präparat eine deutlich appetitanregende Wirkung aus, ja etwa vorhandene Verdauungsstörungen wurden in günstiger Weise durch dasselbe beeinflusst.

Nicht minder gute Dienste leistete mir schliesslich das Präparat bei 3 älteren Säuglingen als Übergangsnahrung von der flüssigen ausschliesslichen Kuhmilchernährung zur festen gemischten Nahrung, indem es diesen unter geringer Inanspruchnahme der Verdauungsorgane diejenigen Bestandteile, deren der Organismus zu seinem Aufbau und seiner Erhaltung bedarf in leicht ver-

daulicher und leicht assimilierbarer Form zuführte, ohne irgend welche gesundheitschädigende Wirkungen dabei auszuüben.

Alles in allem genommen, kann ich sagen, das sich mir in meinen Fällen Hygiama bewährt hat. Es stellt in seiner Zusammensetzung ein gutes Ernährungs-, Kräftigungs- und Stärkungsmittel dar und vereinigt in sich die in einem derartigen Mittel zu fordernden Eigenschaften der Billigkeit, der guten Resorbierbarkeit und der angenehmen Darreichung.

Zur Wirkung des Eisen-Tropons.

Von

Dr. Goliner, Erfurt.

Die Physiologie lehrt uns, dass die Muskulatur die Hauptmasse des Organeiweisses darstellt; von ihr zehrt der Körper in Zeiten der Unterernährung, indem die Muskelfibrillen abmagern. Wir sehen die Muskeln auch infolge gewisser Krankheiten einschmelzen, z. B. beim Typhus und bei der Diphtherie, wo unter der Wirkung spezifischer Krankheitsgifte eine Degeneration der Muskelfibrillen zu erkennen ist. Vor allem sehen wir aber, dass das Nervensystem auf die Ernährungsverhältnisse der Muskeln, wie auch der Haut und der Gewebe überhaupt, von grossem Einfluss ist. Denn bei Durchschneidung oder Degeneration der motorischen Nerven schwindet der zugehörige Muskel bis auf einen kleinen Rest, und ebenso nimmt man an, dass unter normalen Verhältnissen verstärkte nervöse Impulse eine Zunahme der Muskulatur zur Folge haben. In der Rekonvaleszenz nach schweren fieberhaften Krankheiten hat der Körper das Bestreben, das Eiweiss der Nahrung zurückzuhalten und zum Neuaufbau der geschädigten Organe zu verwenden, wie aus zahlreichen von F. Müller in Marburg ausgeführten Stoffwechseluntersuchungen hervorgeht (vergl. Zeitschrift für klinische Medizin Bd. XVI). Wir werden uns daher klar machen müssen, dass wir durch reichliche rationelle Ernährung eine gründliche Hebung des gesamten Körperbestandes durchzuführen vermögen, namentlich in der Rekonvaleszenz nach schweren fieberhaften Krankheiten, wo das Erneuerungsbestreben der Zellen unseren Bemühungen entgegenkommt. Nach Überwindung eines heftigen Fiebers bleibt der Körper in sehr abgemagertem Zustand zurück. Der Bestand an Eiweiss ist wesentlich verringert; die toxische Einschmelzung des Protoplasmas und der Eiweissverlust durch die Unterernährung haben dies Resultat verursacht. Auch der Fettvorrat des Körpers hat beträchtlich gelitten; hat auch das Fieber als solches ihn nicht verzehrt, so hat doch die mangelhafte Nahrungszufuhr zu seiner Zersetzung geführt. Speziell beim typhösen Fieber hat man mit dieser wichtigen Thatsache in diätetischer Hinsicht zu rechnen. Hier ist die Diät deshalb so unersetzlich, weil in dieser Krankheit mit ihrem hohen und langdauernden Fieber eine schwere Gefährdung des körperlichen Eiweissbestandes stattfindet, die zur Inanition führen kann. Die Chancen der Ernährungstherapie sind beim Typhus um so günstiger, als in den späteren Wochen des Fiebers der zersetzende Einfluss desselben auf das Zellprotoplasma allmälig schwindet und demgemäss die erhaltende Wirkung der Nahrung nicht behindert zu sein braucht. In der Rekonvaleszenz hat man darauf zu achten, dass der Kranke nicht einem Recidiv oder einer Sekundärinfektion unterliegt. Das Besondere der Rekonvaleszentenernährung besteht in den allmählich sich mehrenden Zusätzen zur Fieberdiät. Jede eiweisshaltige leicht verdauliche Nahrung wird hier besonders gut verwertet. Von diesem Gesichtspunkte ausgehend gab ich einem Typhus-Rekonvaleszenten Eisen-Tropon, eine Kraftnahrung mit Eisengehalt in der leichtest assimilierbaren Form. Das Tropon, bekanntlich ein natürliches, aus Fleisch und Hülsenfrüchten gewonnenes Eiweisspräparat, nimmt hinsichtlich des Gehaltes an Eiweiss den ersten Rang ein, da es nach der Analyse von Dr. Aufrecht 88,76 % Eiweiss enthält. Tropon entspricht den Anforderungen einer rationellen Ernährung Kranker insofern, als es vegetabilisches und tierisches Eiweiss gemischt enthält und die Leguminosen am reichlichsten Pflanzencasein enthalten. Der betreffende Rekonvaleszent, ein Mann von 65 Jahren, bekam, nachdem seine völlige Entfieberung eingetreten war, Eisen-Tropon dreimal täglich gleich nach der Mahlzeit einen gehäuften Theelöffel in einem kleinen Glase Milch, bisweilen auch zur Abwechselung mit etwas Ungarwein. Das Präparat schmeckte dem Kranken vortrefflich, sein Körper gewann an Gewicht und Kraftgefühl; er erholte sich rasch. Besonders hervorzuheben ist der wichtige Umstand, dass nach dem Gebrauche des Eisen-Tropons weder Verstopfung, noch Durchfall eintrat, die Verdauung vielmehr ganz normal vor sich ging. Da das an Peptone gebundene Eisen in leicht assimilierbarer Form den Säften zugeführt wird, erklärt sich die leichte Resorption des Eisen-Tropons von selbst. Dasselbe leistete mir ferner sehr gute Dienste bei Influenza, Diphtherie und bei geschwächten durch Blutverluste heruntergekommenen Wöchnerinnen. Irgend eine unangenehme Nebenwirkung, wie man sonst bisweilen nach dem Gebrauche von Eisenpräparaten beobachtet, trat in keinem Falle ein.

Schliesslich möchte ich noch betonen, dass das Eisen-Tropon bei Chlorotischen und Anaemischen indiziert ist. Denn die Mängel in der Leistungsfähigkeit der Chlorotischen sind auf den verringerten Gehalt des Blutes an Haemoglobin zurückzuführen; dieser steht im Mittelpunkte der gesamten Pathologie der Chlorose. Zahlreiche Beobachter, wie v. Ziemssen, Immermann, Reinert u. a. m. haben festgestellt, dass eine ausschliesslich diätetische Behandlung der Chlorose wohl eine Zunahme des Haemoglobins um einige Prozente, jedoch keine völlige Heilung bewirkt, wenn nicht in die Therapie noch Eisen oder andere die Blutbildung anregende Substanzen eingeführt werden. Ein Nährmittel, welches wie Eisen-Tropon, den Haemoglobingehalt des Blutes steigert, und einen hohen Eiweissgehalt besitzt, bessert das Allgemeinbefinden sofort und führt schliesslich Heilung herbei. Regelmässigkeit der Mahlzeiten ist, wie überhaupt, so natürlich auch bei Chlorotischen zu verlangen. Zu einem unerlässlichen Gebot wird die Einhaltung dieser Regelmässigkeit dann, wenn der Appetit mangelhaft ist, die Kranken besondere Gelüste haben, welche sie zu befriedigen trachten und dabei die Mahlzeiten hintansetzen. In diesen Fällen sollen die Chlorotischen vier- bis fünfmal täglich Nahrung einnehmen in Verbindung mit Eisen-Tropon in der oben beschriebenen Form. Dasselbe gilt für die Anaemie nach schweren Blutverlusten, welche nach dem Gebrauch von Eisen-Tropon in Verbindung mit eiweissreicher Nahrung wieder ausgeglichen werden können.

Das Eisen-Tropon bildet somit eine wertvolle Bereicherung der uns zu Gebote stehenden diätetischen Mittel, welche wir zur Bekämpfung schwerer Ernährungsstörungen anwenden.

II) Litteratur-Übersicht.

Bücherkunde, Sammelschriften, Geschichte.

7882. *Blasius*, Prof. Dr. Wilh., die anthropologische Litteratur Braunschweigs und der Nachbargebiete mit Einschluss des ganzen Harzes. Braunschweig, Göritz. 4,00

7883. *Ciacosa*, P., trattato di materia medica, farmacologia e tossicologia secondo la farmacopoea ufficiale del regno d'Italia. 2 a ed. Turin Frat. Bocca. 12,00

7884. *Clark*, John Henry, the Prescriber a dictionary of the new therapeutics. 6 th ed. London, Homoeop. publ. Co. 4 sh.

7885. *Giacosa*, Piero' trattato di materia medica; farmacologia e tossicologia secondo la farma; copoea ufficiale del Regno d'Italia, ad uso degli studenti e dei medici. 2 ed. Torino. 12 sh.

7886. *Gould*, G. M., the students medical dictionary. 11 th. ed. London, H. K. Lewis. 14 sh.

7887. *Keating*, J. M., a new pronouncing dictionary of medical terms. New impression. London, Pentland. 7 sh. 6 d

7888. *Laufer*, H., Beiträge zur Kenntniss der Tibelitischen Medizin. Diss. Berlin.

7889. *Quincke*, H., die Stellung der Medizin zu den anderen Universitätswissenschaften. Rede Kiel.

7890. *Rose*, William, and *Carless*, Albert, a manual of surgery. For students and practitioners. 3 rd ed. London, Bailliere, Tindall & Cox, 21 sh

7891. *Smith*, Fred. J., lectures on medical jurisprudence and toxicology as delivered at the London hospital. London, Churchill. 7 sh 6 d

7892. *Westentaschen-Kalender* für prakt. Aerzte. 1901. München, Verlag der Aerztl. Rundschau. 0,30

7893. *Wie* sollen wir leben? Neue Monatsblätter, begründet zur Förderung von Gesundheit und Wohlstand in Volk u. Haus. Red.: W. Schmidt-Breitenstein u. Karl Dielmar. Juli 1900 bis Juni 1901. Langensalza, Deutsch. Druck- u. Versandhs. 1,20; einzeln. Heft. 0,10

Anatomie, Physiologie.

7894. *Albert*, Hofr. Prof. Dr. Ed., Einführung in das Studium d. Architektur d. Röhrenknochen. Mit 62 Abbildgn. u. 1 Taf. Wien, A. Hölder. 2,50

7895. *Ashby*, Henry, notes on physiology. 7 th. ed. London, Longmnns. 5 sh

7896. *Bernstein*, Prof. Dr. Jul., Lehrbuch der Physiologie d. thierischen Organismus, im speciellen des Menschen. 2. Aufl. Mit 276 Abbildgn, Stuttgart, F. Enke. 14,00

7897, *Broesike*, Prosector Dr. Gust., anatom. Atlas d. gesammten menschlichen Körpers m. bes. Berücksicht. der Topographie f. Studierende u. Aerzte bearb. Mit zahlreichen farb. Abbildgn. und erläut. Text I. Bd. Berlin, Fischer's med. Buchh. 8,00

7898. *Carstanjen*, klin. Ass. Dr. Max, wie verhalten sich die procentischen Verhältnisse der verschiedenen Formen der weissen Blutkörperchen beim Menschen unter normalen Umständen? Mit 37 eingedr. Kurven. Berlin, S. Karger. 2,50

7899. *Francke*, Dr Karl, der Reizzustand. Physiologische Experimental-Untersuchgen. Mit 158 Abbildungen. München. Seitz & Schauer. 6,00

7900. *Greeff*, dirig. Arzt Prof. Dr. R., Anleitung zur mikroskopischen Untersuchung des Auges. 2. Aufl. Mit 5 Fig. Berlin, A. Hirschwald. Geb. in Leinw. 3,20

7901. *Potter*, Samuel O. L., a compend of human anatomy, including anatomy of the viscera. 6 th. ed. London, Pentland. 5 sh

7902. *Reiss*, Vorst. Dr. R. A., die Photographie makroskopischer, anatomischer Praeparate. Mit 7 Abbildungen. München, Seitz & Schauer. 1,00

7903. *Schulz*, Prof. Fr. N., Practicum d. physiologischen Chemie. Ein kurzes Repetitorium. M. 3 Abbild. Jena, G. Fischer. 2,50

7904. *Schwalbe*, E., Unters. z. Blutgerinnung. Hab. Heidelberg.

7905. *Spalteholz*, Prof. Werner, handatlas of human anatomy. With the advice of Prof. Wilh. His. Translated from the 3. German ed by Prof. Lewillys F. Barker. With a use case of Prof. Franklin P. Mall. Vol. I Bones, joints, ligaments. Mit z. T. farb. Abbildgn. Leipzig, S. Hirzel. 13,50; geb. 14,50

7906. *Stewart*, G. N., a manual of physiology. With practical exercises 336 illusts and 5 coloured plates. 4 th. ed. London, Baillicre, Tindall & Cox. 15,00

7907. *Stieda*, Prof. Dr. Ludw., Grundriss der Anatomie d. Menschen. 4. m. Berücksicht. der Nomenclatur bearb. Aufl. d. Grundrisses der Anatomie v. A. Pansch. Mit 446 zum Tl. farb. Holzschn. im Text u. 57 Abb. auf 10 Taf. Hannover, Gebr. Jänecke. 14,00; geb. 16,00

7908. *Stöhr*, Prof. Dir. Dr. Phpp., Lehrbuch der Histologie u. der mikroskopischen Anatomie des norm. anatom. Menschen mit Einschluss der mikroskop. Technik. 9. Aufl. Mit 318 Abbildgn. und Berücksicht. der neuen anatom. Nomenklatur. Jena, G. Fischer. 7,00; geb. 8,00

7909 *Verworn*, Prof. Dr. Max, das Neurom in Anatomie u. Physiologie. Vortr. In erweiterter Form hrsg. Jena, G. Fischer. 1,50

7910. *Zweiback*, S., über d. Incisurae supraorbitalis et frontalis des Stirnbeins u. ihre Varietäten. Diss. Königsberg.

Biologie, Gesundheitspflege.

7911. *Dudgeon*, R. E., the prolongation of life. London, Chatto & Windus. 3 sh 6 d

7912. *Grissault*, Dr., Toiletten-Geheimnisse. Erprobte ärztl. Ratschläge zur Erzielg. u. Pflege körperl. Schönheit, sowie Korrektur der Formen. Leipzig, A. F. Schlöffel. 0,80

7913. *Quartal*, hygienische Vierteljahrsschrift f. naturgemässe Lebens- u. Heilweise. Schriftleiter: O. Zschommler. 1. Jg. Septemb. 1900 bis Aug. 1901. Leipzig, O. Borggold. 3,00; einz. Hefte 1,00

7914. *Stand*, der, der Volksheilstätten-Bewegung im In- u. Auslande. V. Bericht, herausgeg. v. Dr. G. Liebe. München, Seitz & Schauer. 3,00

7915. *Veröffentlichungen* der deutschen Gesellschaft f. Volksbäder. Hrsg. von dem geschäftsführenden Ausschuss. 2.—4. Heft. Berlin, A. Hirschwald. je 1,60

Allg. Pathologie, Pathotomie, Bakteriologie.

7916. *Bergmann*, Dr., die willkürliche Zeugung von Knaben oder Mädchen. Die Lösung des Problems mitgetheift v. B. Leipzig, Ernst. 0,60

7917. *Böttcher*, Dr. W., was muss man von der Vererbungslehre wissen? Allgemeinverständl. beantwortet. Berlin, H. Steinitz. 1,00

7918. *Bra*, Dr., le cancer et son parasite. Paris, Société d'édit. 5,00

7919. *Kupffer*, C. v., Studien z. vergl. Entwickelungsgeschichte d. Kopfes der Kranioten. 4. Hft. zur Kopfentwicklung v. Bdellostoma. M. Abbildgn. München, J. F, Lehmann's Vlg. 8,00

7920. *Poll*, H., Veränderungen der Nebenniere bei Transplantation. Diss. Berlin.

7921. *Sorge*, A., über einen neuen Fall von Bence Jones'schen Körper bei Erkrankung des Rumpfskelettes. Diss. Jena.

7922. *Wigdor*, Dr. C., die 26 speciellen Vorträge aus der Pathologie als Vorbereitung zum Staatsexamen. Mit Abbildgn. Berlin, M. Boas. 2,40

7923. *Bickel*, Dr. Adolf, über Compensationsvorgänge. Münch. med. Woch. 44.

7924. *Czaplewski*, Dr., zur Bacteriologie der Lymphe. Deutsche med. Woch. 45.

7925. *Doering*, Dr. Hans, über Infection mit Influenzabacillen u. mit Bact. Proteus. Münch. med. Woch. 44.

7926. *Klingmann*, Theo., biological studies with reference to pathology. (A delicate test of toxic staates of the blood.) The amer. journ. of the med. sciences LXX. 8.

7927. *Kraemer*, Dr. C., experimentelle Beiträge zum Studium der Hodentuberculose. Wien. med. Woch. 45.

7928. *Mendel*, E., Obductionsbefund eines Falles v. Akromegalie. Bln. klin. Woch. 46.

7929. *Saltykow*, S., über bluthältige Lymphdrüsen b. Menschen Zeitschr. f. Heilkunde XXI. 10.

7930. *Schulz*, Prof. Dr. Fr. N., Eiweiss und seine künstliche Oxydation. Münch. med. Woch. 44.

7931. *Uhlenhuth*, Stabsarzt Dr., neuer Beitr. z. spezifischen Nachweis von Eiereiweiss auf biologischem Wege. Dtsch. m. Woch. 46.

Chirurgie.

7932. *Handbuch* d. prakt. Chirurgie. Bearb. u. hrsg. von Proff. DD. E. v. Bergmann, P. v. Bruns u. J. v. Mikulicz. 2. Bd. Chirurgie des Halses, der Brust und des Beckens. Bearb. von DD. v. Angerer, v. Bruns, v. Eiselsberg, v. Hacker, Proff. Priv.-Doc. Henle Hofmeister, Jordan, Proff. Oberarzt Kümmell, Priv.-Doc. Lotheisen, Riedinger, Steinthal, Proff. Mit 301 Abbildgn. Stuttgart, F. Enke. 23,00; geb. in Halbfrz. 26,00

7933. *Kaminsky*, Eugen, über das Reiskörperchenhygrom d. Bursa subteltoidea. Diss. Freiburg i. B. Speyer, Kaerner. 0,80

7934. *Koltze*, G., über die vollständige Exstirpation der Zunge u. des Mundbodens. Diss. Kiel.

7935. *Kramer*, Hugo., z. Neurolyse u. Nervennaht. Diss. Heidelberg.

7936. *Krecke*, Dr., praktische Winke f. das aseptische Operiren. München, Seitz & Schauer. 0,60

7937. *Kuhn*, P., zur Differentialdiagnose zwischen entzündlichen u. geschwulstmässigen Neubildungen d. Brustdrüse. Diss. Würzburg.

7938. *Kulisch*, Dr. G., über Kystoskopie. (Vortrag mit Demonstrationen.) München, Seitz & Schauer. 0,60

7939. *Lohr*, Gottfried, ein Beitrag zur Casuistik der Osteoporose. Diss. München.

7940. *Lossen*, J., anatom. Untersuchungen üb. d. Cartilagines cuneiformes (Wrisbergsche Knorpel). Diss. Königsberg.

7941. *Mc. Bride*, P., diseases of the throat, nose and ear a clinical manual for students and practitioners. 3 rd. ed. Revised and partly rewritten. With coloured. Illusts from. Origl.-Drawings. London, Pentland. 25 sh.

7942. *Monckeberg*, J. G., üb. Unterschenkelbrüche auf Grund von Röntgenaufnahmen. M. 55 Fig. Diss. Bonn.

7943. *Poppe*, H., zur Casuistik der Bursitis iliaca. Diss. Kiel.

7944. *Prusmann*, F., d. Behandlung des Geschwürs nach Galen. Diss. Berlin.

7945. *Reisch*, O., die pathol. Anatomie des Caput obstipum musculare. Diss. Würzburg 1899.

7946. *Rensburg*. Hermann, 5 Fälle von Fremdkörpern i. d. Luftwegen. Diss. Bonn.

7947. *Schilling*, Herm., Sarkom d. Kreuzbeins. Diss. München.

7948. *Schmidt*, Priv.-Doc. Dr. Geo. Benno, kurzgefasstes Lehrbuch der Chirurgie. Ein Vademecum fi Studierende. I. allg. Chirurgie. Mit 114 Abbildgn. Wien, F. Deuticke. 7,00

7949. *Schuester*, Julius, ein Fall von Larynxerysipel m. Ausgang in Sepsis in klinischem Zusammenhang mit einer malignen Lymphdrüsenerkrankg. Diss. München.

7950. *Scoinarski*, Emil v., Beitrag zur Kenntniss der Geschwulstbildungen der Genitalien b. Pseudohermaphroditen. Diss. Breslau.

7951. *Vagedes*, P., zur Kenntniss der Complikationen und Todesursachen bei Mastdarmkarcinom. (Darmperforation im Bereich des gedehnten Darmabschnittes oberhalb der Striktur.) Diss. Kiel.

7952. *Vulpius*, Priv.-Doz. Dr. O., der heutige Stand d. Skoliosenbehandlung. Mit 113 Abbildgn. München, Seitz & Schauer. 2,40

7953. *Zuckerkandl*, Priv.-Doz. Dr. Otto, Atlas und Grundriss der chirurgischen Operationslehre. Mit 40 farb. Taf. u. 278 Abbildgn. im Texte. 2. Aufl. Lehmann's med. Atlanten XVI. Bd. 12,00

7954. *Bade*, Dr. Peter, kann uns die Röntgographie Aufschluss geben über die Aetiologie der angeborenen Hüftverrenkung. Wien. klin. Rundschau 45.

7855. *Becker*, Geh. San.-R. Dr. L., zur ätiologischen Bedeutung des Trauma. Aerztl. Sachv.-Ztg. 22.

7956. *Bernheim*, Samuel. les opérations du perpuce. L'independance 46.

7957. *Billings*, Frank, a report of cases of pernicious anaemia, with special reference to the bloodfindings. The amer. journ. of the med. sciences LXX. 5.

7958. *Broca*, A., et A. *Mouchet*, de la réduction non sanglante des luxations congénitales de la hanche. Rev. prat. d'obstetrique et de paediatric 147.

7959. *Büdinger*, Dr. Konrad, üb. d. Verschluss von Defecten am Schädel durch Knochenheteroplastik. Wien. klin. Woch. 46.

7960. *Engelmann*, Dr. Fritz, Ersatz des Cocains durch Eucain B. bei der Bier'schen Cocainisirung des Rückenmarks. Münch. med. Woch. 44.

7961. *Freudenberg*, A. u. F. *Bierhoff*, ein kystoskopischer Prostata-Incisor für die Bottini'sche Operation. Centralbl. f. d. Krankh. d. Harn- u. Sex.-Organe 11.

7962. *Grünbaum*, Dr. Rob., Ikonometrie. Eine neue Methode für Skoliosenzeichnung und Messung. Wien. med. Pr. 45.

7963. *Hamilton*, W. F., empyema. A study of thirty cases from clinical and bacteriological stand points. The montreal med. journ. XXIX. 10.

7964. *Horovitz*, Dr. M., das Melan, ein neues Wundheilmittel. Centralbl. f. d. ges. Therapie 11.

7965. *Kirchmayr*, Dr. L., zur Casuistik der subcutanen Sehnenrupturen. Wien. klin. Woch. 45.

7966. *Krohne*, Dr. O., Beitrag zur Kenntniss der subphrenischen Abscesse Dtsch. med. Woch. 44.

7967. *Krönig*, Dr., zur Wahl d. Nahtmaterials Dtsch. m. W. 44

7968. *Kümmell*, Dr. Hermann, die Gefrierpunktsbestimmung des Blutes und des Urins zur Feststellung der Functionsfähigkeit der Nieren vor operativen Eingriffen. Münch med. Woch. 44.

7969. *Kupffer*, A., über die Schleich'sche Methode der Localanästhesie. St. Petersb. med. Woch. 42.

7970. *Küster*, Prof. Dr. Ernst, die konservativen Operationen bei Stauungsgeschwülsten der Niere. Centralbl. f. d. Krankh. d. Harn- u. Sexualorgane 11.

7971. *Landgraf*, Dr. Lorenz, zur Casuistik des Empyems d. Kieferhöhle. Wien. zahnärztl. Monatsschr. 10.

7972. *Lethoop*, Howard A. and Joseph H. *Pratt*, a report of two cases of filariasis. Operation for lymphatic varices and chylous hydrocele, with removal of adult vorms. The amer. journ. of the med. sciences LXX. 5.

7973. *Loewe*, Dr. Ludwig, über die Ausräumung der Nase vom Munde her und die Freilegung des entsprechenden Abschnittes der Basis cranii et cerebri. Med. Rundschau 95.

7974. *Müller*, Dr. Oskar, d. Verwendung d. Wasserstoffsuperoxyds in der Wundbehandlung. Dtsch. med. Woch. 46.

7975. *Musser*, John Heru, subpectoral abscess. The amer. journ. of the med. sciences LXX. 5.

7976. *Paffrath*, Dr., eine merkwürdige Unfallverletzung d. Halses und der linken Brusthöhle. Aerztl. Sachv.-Ztg. 22.

7977. *Ramsay*, Otto G., a pin imbedded in the rectum. Bull of the Johns Hopkins hospital 115.

7978. *Schanz*, Dr. A., üb. d. Gypsbehandlung d. Skoliose. Münch. m. Woch. 46.

7979. *Schenk*, Dr. Ferd. u. Dr. G. *Zaufal*, weitere Beiträge zur Bacteriologie der mechanisch-chemischen Desinfection der Hände. Münch. med. Woch. 45.

7980. *Schiller*, Dr, A., zur Verwendung ungedrehter Rennthiersehnenfäden als Naht- und Ligaturmaterial. Münch. m. Woch. 45.

7981. *Shepherd*, Francis J., some experiences in the methods of treating hernia by operation. The montreal med. journ. XXIX. 10.

7982. *Stockmann*, Dr. F., casuistische Mitteilungen zur therapeutischen Anwendung des Harnleiterkatheterismus. Allg. med. Centr.-Ztg. 91.

7983. *Thumirn*, Dr. Leop., Nephrectomie wegen Pyelonephritis calculosa. (Casuistischer Beitrag zur Bedeutung der functionellen Nierendiagnostik.) Bln. klin. Woch 45.

7984. *Tuffier*, Th., un mot d'histoire à propos de l'analgésie chirurgicale par voie rachidienne. La pr. méd. 92.

Haut- nud Geschlechts-Krankheiten.

7985. *Donner*, Dr. H., sexuelle Störungen beim Manne, ihre Ursachen, Folgen und dauernde Heilung. Neue (Titel-) Ausg. v. D. über unfreiwillige Samenverluste. Mit 4 Taf. Stuttgart, Süddeutsches Verlagsinstitut. 4,00.

7986. *Finger*, Prof. Dr. Ernst, die Syphilis und die venerischen Krankheiten. Ein kurzgefasstes Lehrb. z. Gebrauche f. Studierende und prakt. Aerzte. 5. Aufl. Mit 7 lith. Taf. Wien, F. Deutische. 7,50

7987. *Ledermann*, Dr. Rhold., therap. Vademecum d. Haut- und Geschlechtskrankheiten f. prakt. Aerzte. 2. Aufl. Berlin, O. Coblentz. Geb. in Leinw. 4,50

7988. *Lekisch*, Hugo, über Combination von Syphilis u. Carcinose. Diss. München.

7989. *Lieven*, Badearzt Lekt. Dr. Ant., die Syphilis der oberen Luftwege unter besond. Berücksichtigung der differentiellen Diagnose u. der lokalen Therapie. II. Tl. die Syphilis der Mund- u. Rachenhöhle. Mit 1 lith. Taf. und 2 Abbildgn. im Texte. (Vorträge der Otologie IV, 23. Jena, G. Fischer. 3,50

7990. *Malzenauer*, I. Assist. Dr. Rud., Impetigo contagiosa. Mit 4 lith. Taf. Wien, F. Deuticke. 5,00

7991. *Bayet*, Dr. A., die Dermatoneurosen, ihre Eintheilung und Behandlung. Allg. Wien. med. Ztg., 46.

7992. *Below*, Dr. E., Virchows „Vita major" und das Mercur in der Syphilis. Archiv f. Lichttherapie. 2.

7993. *Buret*, Dr. F., psoriasis palmaire et rhagades syphilitiques de la langue guéris définitivement par les injections d'huile grise, syphilide du cuir chevelu rebelles à tout traitement: guérison à la suite d'une intoxication mercurielle. Le progrès méd. 44.

7994. *Hitschmann*, Dr. Fritz und Dr. Otto Th. *Lindenthal*, ein weiterer Beitrag zur Pathologie und Aetiologie der Gangrène foudroyante. Wien. klin. Woch. 46.

7995. *Zultren*, Dr. L., die Descendenz d. Hereditär-Syphilitischen. Wien. med. Presse 46.

7996. *Krulle*, Stabsarzt Dr., Ulcus molle und Bubo. Bln. klin. Woch. 45.

7997. *Leiser*, Dr. Cg. Vortragscyclus über Syphilis und Gonorrhoe. Die ärztl. Praxis 21.

7998. *Oehler*, Dr. med. Rud. über Impetigo. Allgem. Med. Central-Ztg. 89.

7999. *Piza*, Dr. M., über Hautentzündung durch Primelgift (Dermatitis e primula obconica Hance). Deutsch med. Woch. 45.

8000. *Scheib*, Dr. Alex., Syphilis mit gummöser Affection d. Magens und Darmes sowie der Lungen bei einem 51 jährigen Manne. Prag. med. Woch. 45.

8001. *Sellel*, Dr. Josef, über das idiopathische Kaposische Sarcoma multiplex (pigmentosum) haemorrhagicum. Monatsh. f. prakt. Dermatologie, 9. XXXI., 9.

8002. *Zeissl*, Prof. Dr. M. v., Tripper u. Ehe. W. med. Presse 46.

Krankheiten der Sinne.

8003. *Michailocosky*, E., die Augenheilkunde des Avicenna, Diss. Berlin,

8004. *Hutchinson*, Jonathan, aids to ophthalmic medicine and surgery. 3 rd-ed. London, Baillière, Tindall & Cox. 2sh.

8005. *Crainiceanu*, Augen- u. Stabsarzt Dr. Geo., die Gesundheitspflege der Augen. Mit 1 farb. Taf. Tübingen, F. Pretzcher 2,00

8006. *Jahresbeitrag* über die Leistungen und Fortschritte im Gebiete der Ophthalmologie. Red. von Prof. Dr. Jul. von Michel. 30. Zg. Bericht f. d. J. 1899. 1. Hälfte. Mit 5 Tab. Tübingen, H. Laupp. 12,60

8007. *Rassiga*, Wilhelm, über Verknöcherung d. Chorioidea Diss. Strassburg.

8008. *Eschweiler*, Priv.-Doz. Dr. R., ohrenärztliche Diagnostik f. Aerzte u. Studierende. Mit therapeut. Anmerkgn. u. Anh.: Rhinologische Diagnostik. Mit 41 Abbildgn. Wien, Urban & Schwarzenberg. 4,00; geb. 5,20

8010. *Reinhardt*, J., über die Fukala'sche Operation bei hochgradiger Myopie. Diss. Kiel 1899.

8011. *Salzmann*, Priv.-Doz. Dr. Max, die Zonula ciliaris und ihr Verhältnis zur Umgebung. Eine anatom. Studie. Mit 20 Fig. Wien, F. Deuticke. 2,60

8012. *Skamel*, P., über d. Blepharoplastik mittelst Uebertragung grosser stielloser Hautlappen. Diss. Königsberg.

8013. *Uspensky*, P., die Augenheilkunde des Avicenna. N. d. „Liber Canonis" zum ersten Male ins Deutsche übertragen. Diss Berlin.

8014. *Barth*, Dr. A., ein Fall von Exophthalmus pulsans. Corr.-Bl. f. Schweizer-Aerzte, 21.

8015. *Cipriani*, Dr. Ant. Giuseppe, über den Wert des Enophthalmins als Mydriaticum. Wien. med. Woch. 46.

8016. *Fischenich*, Dr. Fr., die Behandlung der katarrhalischen Adhaesivprocesse im Mittelohre mittelst intratubuler Pilocarpininjectionen. Bln. klin. Woch. 46.

8017. *Herrnheiser*, Priv.-Doz. Dr. J., über d. Waschen d. Augen. Monatsbl. f. Gesundheitspfl. 1900. 11.

8018. *Hunsche*, Dr. Karl, das Vorkommen des Demodex folliculorum am Augenlide und seine Beziehungen zu Liderkrankungen. Münch. med. Woch. 45.

8019. *Jonas*, Dr. Eugen, praktische Beobachtungen über Katarakt und Erythropie. Woch. f. Therap. und Hyg. d. Auges. 7.

8020. *Rhese*, Stabsarzt Dr. über sympathische Ohrenerkrankungen. Dtsch. med. Woch. 46.

8021. *Wicherkiewicz*. Prof. Dr. B.. Aspirin in der Augenheilkunde. Woch. f. Therapie und Hyg. des Auges 6.

Nerven- und Geistes-Krankheiten.

8022. *Benedikt*, Prof. Dr. Mor., Tabes-Fragen vom Standpunkte der Erfahrung u. d. Biomechanik. Wien, Urban & Schwarzenberg.

8023. *Cassirer*, I. Assist. Dr. Rich. die vasomotorisch-trophischen Neurosen. Eine Monographie. Mit e. Vorwort von Prof. Dr. H. Oppenheim. Berlin. S- Karger. 14,00

8024. *Krafft-Ebing*, Prof. Dr. R. v., Nervosität u. neurasthenische Zustände. 2. Aufl. (Pathologie und Therapie v. Nothnagel. XII. 2.) Wien, A. Hölder. Subktr.-Pr. 4,00, Einzelpr. 5,30

8025, *Kress*, H., z. Frage der funktionellen Anpassung. Aus der pyschiatrischen Universitätskl. z. Würzburg. Diss. Würzburg, 1899.

8026. *Löwenstein*, S., über die mikrocephalische Jdiotie und die von Lannelongue vorgeschlagene chirurgische Behandlg. derselben. Diss. Heidelberg. 1900.

8027. *Meffert*, H., über eine Form Little'scher Lähmung. Diss. Berlin.

8028. *Moshagen*, Alb.. über ein Fall von intramedullärem Sarkom des Halsmarkes. Diss. Freiburg i. Br. Speyer & Kaerner. 1,50

8029. *Müller*, Georg, über die Lage der Kleinhirnseitenstrangbahn und des Gowers'schen Bündels vom oberen Halsmark an über deren Endigung nach Versuchen am Hunde. Diss. Strassburg.

8030. *Neiser*, Oberarzt Dr. Clem., über die Bettbehandlung der akuten Psychosen und über die Veränderungen, welche ihre Einfühg. im Anstaltsorganismus mit sich bringt. München, Seitz & Schauer. 1,20

8031. *Oppenheim*, Prof. Dr. H., die myasthenische Paralyse (Bulbärparalyse ohne anatomischen Befund.) Mit 4 Abbildgn. u. 3 Taf. Berlin, S. Karger. 6,00

8032. *Ruschhaupt*, Erich, über ein myxomatös entartetes Gliom d. Nervus opticus. Diss. Bonn.

8033. *Stegmann*, Ricardo, über die Abhängigkeit der Dämmerungswerte vom Adaptationsgrad. Diss. Freiburg.

8034. *Szczybalski*, P., ein Fall von Cysticercus racemosus d. Gehirns mit Arteriitis obliterans gigantocellularis. Diss. Königsberg.

8035. *Thiemich*, Ass.-Arzt Dr. M., über Schädigung des Centralnervensystems durch Ernährungsstörungen im Säuglingsalter. Anat. und klinische Untersuchungen. Habilitationsschrift, mit 1 Abbildg. Berlin, S. Karger. 2,00

8036. *Urstein*, M.. über cerebrale Pseudobulbärparalyse. E. Monographie nebst 150 kasuistischen Beiträgen (5 eigenen). Diss. Berlin.

8037. *Weber*, Hans, über sogenannte überwerthige Ideen. Diss. Freiburg.

8038. *Wick*, Oberstabsarzt K., über Simulation von Blindheit und Schwachsichtigkeit und deren Entlarvung. Mit 32 Abbildg. Berlin, S. Karger. 2,50

8039. *Bernhardt*, M., Beitrag zur Symptomatologie der Facialislähmung. Bln. klin. Woch. 46.

8040. *Chiari*, Prof. Dr. H., über Myelitis suppurativa bei Bronchiektasie. Mit 12 Taf. Zeitschr. f. Heilkde, XXI, 10.

8041. *Dammer*, F., Mittheilung über ein Fall von Tetanie nach Intoxication. Münch. med. Woch. 46.

8042. *Dor. sen.*, postneuritische Atrophie beider Sehnerven nach Parotitis. Opkthalm. Klinik 21.

8043. *Hamilton*, Allanha Lane, some suppertions as to the treatment of locomotor ataxia based upon the experience of thirty years. The montreal med. journ. XXIX, 10.

8044. *Haskovec*, Dr. L., ein Beitrag z. Erkenntnis einiger postotitischer Hirnaffectionen. Wien. med. Blätter 46.

8045. *Hitzig*, Prof. Dr. Eduard, über den Mechanismus gewisser cortikaler Sehstörungen des Hundes. Bln. clin. Woch. 45.

8046. *Hoeflmayr*, Dr. L., d. subjectiven Beschwerden d. Neurastheniker. Münch. m. Woch. 46.

8047. *Kirchner*, Dr. Hans, eine wenig bekannte Pupillenreaction (Lidschlussreflex der Pupille) und ihre therapeutische Verwerthung. Münch. med. Woch. 44.

8048. *Landerer*, N., zur Verminderung der Todesfälle durch status epilepticus. Psych. Woch. 33.

8049. *Scherk*, Dr. Carl, üb. Lichtwirkung auf Nervenzellen. Archiv für Lichttherapie.

8050. *Verhoogen*, René, sur le traitement d'épilepsie. La pr. méd belge 45.

8051. *Zuzak*, Regim.-Arzt Dr. Hugo, zur forensischen Beurtheil' des Geisteszustandes vor Selbstmordversuchen. Wien. med. Woch. 45.

Innere Krankheiten.

8052. *Aufrecht*, Pberarzt Geh. San.-R. Dr. E.. die Ursachen und d. örtliche Beginn d. Lungenschwindsucht. Mit 2 farb. Taf. Wien, A. Hölder. 3,00

8053. *Caton*. Richard, the prevention of valvular disease of the heart. London, Cambridge Umverity Press. 5 sh.

8054. *Celli*, Angelo, malaria. According to the new researches Trans. form the 2 nd. ital. ed by Iohn Joseph Eyre. With an Introduction by Dr. Patrick Manson. With maps and illusts. London, hongmans. 10 sh. 6 d.

8055. *Coliner*, Dr.. de malaria (moeraskoortsen). Oorzaken, behandeling en voorbehoed mid delen populair voorgesteld. Vit het Duitsch. Amsterdam. W. B. Moransard. f. O, 50

8056. *Gaupet*, Dr. A., l'insuffisance hépatique. Paris, Masson & Cie. 2,50

8057. *Jahrbuch*, klinisches, hrsg. v. Prof. DD.-Geh. Med.-R. Flügge u. v. Mehring. 7. Bd. 5. Heft. Mit 16 Abbildgn. Jena, G. Fischer. 4,00; Einzelpr. 5,00

8058. *Kahane*, Dr. Max, die Chlorose. (Vegetationsstörung der weibl. Pubertätsperiode). Für Aerzte dargestellt. Wien, Urban & Schwarzenberg. 5,00

8059. *Lacher*, Max, Pseudoleukaemie. Diss. München.

8060. *Liebermeister*, Prof. Dr. C., Grundriss der inneren Medizin. Für Aerzte und Studierende. Tübingen, F. Pietzscher. Geb. in Leinw. 8,00

8061. *Loeivenberg*, E. W., Aetiologisches zur Hyperaciditas und Hypersecretio ventriculi. Diss. Berlin.

8062. *Lubinski*, Leo. Beiträge zur Casuistik des Aortenaneurysmas. Diss. München.

8063. *Osler*, W., and *Mc. Crae*, T., cancer of the stomach. a clinicsl study. London, H. K. Lewis. 6 sh.

8064. *Riegel*, Geh. Med.-R. Prof. Dr. F., über die Anwendung schmerzstillender Mittel bei Magenkrankheiten. München, Seitz & Schauer. 1,00

8065. *Ruhemann*, Dr. J., Aetiologie und Prophylaxe der Lungentuberkulose. Mit 13 Kurventab. Jena, G. Fischer. 2,50

8066. *Schultz*, F., zur Kenntniss d. Nierenfunktionen. Dis. Leipzig.

8067. *Spuire*, J. Edward, essays on consumption. Together with some clinical observations and remarks on preumonia. With on introduction by Sir William Broadbent. Illust. Sanitary publith. Co. 10 sh. 6 d.

8068. *Weigert*, Richard, über das Verhalten der in Aether löslichen Substanzen des Blutes bei der Digestion. Diss. Breslau.

8069. *Werner*, Emil, terminale Blutungen hei Lebercirrhose. Diss. München.

8070. *Zeehuisen*, H., chemische diagnostische aanhet ziekbed. Dl. II. Harlem, De Erven F. Bolm. 8 fl.

8071. *Albu*, Priv.-Doz. Dr., die Bedeutung der Bettruhe für die Heilung gewisser Verdauungskrankheiten. Zeitschr. f. Krankenpfl. 10.

8072. *Anderson*, C. T., a case of acute yellow atrophy of the liver. Brit. med. jorun. 2080.

8073. *Aron*, Dr. E., das Aorten-Aneurysma. Therap. Monatsh. 11.

8074. *Avellis*, Dr. Georg, typhische Form von Kehlkopfneuralgie. Münch. med. Woch. 46.

8075. *Bail*, Oskar, Versuche über eine Möglichkeit der Entstehung von Fleischvergiftungen. Hygien. Rundschau X. 21.

8076. *Biedert*, Prof. Dr., die Werbung für die Versuchsanstalt für Ernährung. Aerztl. Rundsch. 44.

8077. *Braun*, Dr. W. S.. über d. Frühdiagnose d. Magencarcinoms. Wien. med. Blätt. 45.

8078. *Bruck*, Dr. Alfred, Purpura rheumatica und Angina. Bln. kln. Woch. 45.

8079. *Casteigne*, S., toxicité du liguide cephalo-rachidi[illegible] et perméabilité méningée, dans l'urémie nerveuse. La pr. mé[illegible] [illegible]2.

8080. *Coben-Kysper*, Dr., z. Pathogenese u. Therapie d. Asthmas. Dtsch. med. Woch. 46.

8081. *Croftman*, Alfred, Careno: the rôle of the alloxuric bases in the production of the cardio-vascular changes of nephritis. The amer. journ. of the med. sciences. CXX. 5.

8082 *Cummins*, H. A., enterie fever in South Afriea, effective sterilisation of exereta. Brit. med. journ. 2080.

8083. *Drasche*, Prof. Dr., über die Verbreitungsweise des Abdominaltyphus. Wien. med. Woch. 46.

8084. *Duchworth*, Dyce, clinical lecture on progressive pernicious anaemia with spinal symptoms. Brit. med. journ. 2080.

8085. *Durno*, Leslies, notes of a series of cases of glandular fever occurring in epidemic form. Brit. med. journ. 2080.

8086. *Fischer*, Dr. Otto, Einiges üb. Ledersyphilis b. Erwachsenen, Wien. med. Bl. 46.

8087. *Flexner*, Simon, on the etiology of tropical dysentery. Bull. of the Johns Hopkin hosp. 115.

8088. *Footh*, Howard, H., enteric fever in the army in South Africa, with remarks on inoculation. Brit. med. journ. 2080.

8089. *Gross*, Dr. Ferd., zur Casuistic der Darmlipome. Wien. kl. Woch. 46.

8090. *Hochhaus*, Pro. H., über Functionelle Herzkrankheiten. Dtsch. med. Woch. 44.

8091. *Jessen*, Dr. F., über die Beziehungen des Oliver'schen Symptoms zum Aortenaneurysma und zu intrathoracalen Geschwülsten. Münch. med. Woch. 45.

8092. *Keller*, Dr. Wh., über das Vorkommen von Rhodan im Nasensecret. Münch. med. Woch. 46.

8093. *Körte*, Dr. W., ein Fall von Aneurysma der Arteria iliaca externa mit Berstung und consecutiver Unterbindung der Arteria iliaca communis und Aorta. Deutsch. med. Woch. 45.

8094. *Kündig*, Dr. A., die Krankenpflege in der Basler Heilstätte für Brustkranke in Davos-Dorf. Zeitschrift f. Krankenpfl. 9.

8095. *Landau*, über den frühen Nachweis von freier Bauchwassersucht. Centralbl. f. Gynäk. 45.

8096. *Lilienstein*, Dr., über Herzneurosen. Wien. med. Woch. 46.

8097. *Löwit*, Prof. Dr., weitere Beobachtungen über die Parasiten der Leukämie. Zeitschrift f. Heilkunde, XXI, 10.

8098. *Malvoz*, E., la prophylaxie de la tuberculose, maladie populaire. La pr. méd. 92.

8098. *Metzger*, Dr. Ludo, über den Einfluss von Nährklysmen auf die Saftsecretion des Magens. Münch. med. Woch. 45.

8099. *Moczutkowski*, Prof. O. V., über die Impfbarkeit des Typhs exanthematicus. Allg. med. Central-Ztg. 90.

8100. *Morgan*, E. Rice, a case of lead poisoning by beer. Brit. med. journ. 2080.

8101. *Vetter*, Dr., zur Behandlung der Pleuritis exsudativa mit Wernarzer Brunnen aus Bad Brückenaid. Arch. f. phs.-diät. Therapie. 11.

8102. *Pearce*, G. H., notes on a case of acute yellow atrophy of the liver. Brit. med. journ. 2080.

8103. *Packer*, W. H., an account of seven cases of acute irritant poisoning. Brit. med. journ. 2080.

8104. *Pal*, Prof. Dr. J., neue Untersuchgn. über die Wirkung des Opium und des Morphin auf den Darm. Wien. med. Presse 45.

8105. *Quadflieg*, Dr., über Intubation. Therap. Monatsh. 11.

8106. *Oulmont*, P. et F. *Ramondi*. sur la péricardite brightique purulente. La pr. méd. 93.

8107. *Rudolf*, R. D., notes on atropine. The montreal med. journ. XXIX. 10.

8107. *Rütimeyer*, Dr. L., zum klinischen Verhalten des Magencarcinoms. Corr.-Bl. f. Schweizer-Aerzte 21.

8108. *Saltykow*, S., zur Kenntniss der Ascaridosis hepatis. Zeitschr. f. Heilkde. XXI. 10.

8109. *Saltykow*, S., über die sogenannten Typhuszellen. Zeitschr. f. Heilkunde XXI. 10.

8110. *Schlauman*, Dr. Osnau, sind irgendwelche genetischen Beziehungen zwischen den allgemeinen Neurosen und der Appendicitis denkbar? Dtsch. med. Woch. 44.

8111. *Schmidt*, Dr. Rudolf, über eine bei Pleuritis und Perihepatitis fibrinosa zu beobachtende Reflexzuckung im Bereiche der Bauchmusculatur (respiratorischer Bauchdeckenreflex). Wien. klin. Woch. 45.

8112. *Seelig*, Dr. Alb., über Phloridzindiebetes. Deutsche med. Woch. 44

8113. *Sontag*, Dr. Franz. die moderne Therapie d. Rheumatismen. Wien. med. Presse 46.

8114. *Stengel*, Alfred, aneurism of the arch of the aorta with rupture into the superior vena cava. The amer. journ. of the med. sciences LXX, 5.

8115. *Waldvogel*, Dr., das Verhalten des Blutgefrierpunkts beim Typhus abdominalis. Dtsch. Woch. 46.

8116. *Walker*, Geo., a contribution to the study of the anatomy and physiology of the prostate gland, and a few observations on the phenomenon of ejaculation. Bull. of the Johns Hopkins Hospital 115.

8117. *Watkim-Pitchford*, Wilfred, the treatment of dysentery. Brit. med. journ. 2080.

8118. *Weintraud*, Dr. W., über eine neue und einfache Technik der Bluttransfusion. Therap. Monatsh. 11.

8119. *Widal*. Sicard et *Monod*, perméabilité méningée à l'iodure de potassium au cours de la meningite tuberculeuse. La pr. m. 92.

8120. *Zorn*, Dr. Ludw., über einen Fall von Formalinvergiftung. Münch. m. Woch. 46.

Geburtshilfe, Frauenkrankheiten.

8121. *Glau*, Dir. Joh., Frauenleiden u. deren naturgemässe Heiung. Mit Abbilgn. u. Bildniss. Leipzig, A. Strauch. 3,00; geb. 4,00

8122. *Kühlmann*, E., d. Graviditas interstitiales. Diss. Strassburg.

8123. *Lauf*, A., über Exstirpation vereiteter Ovarialtumoren. Diss. Königsberg.

8124. *Meyer*, Dr. Axel, Hygiene der kinderlosen Ehe. 6. u. 7. Taus. Berlin, H. Steinitz. 2,00

8125. *Pfeiffer*, F. K., Indikationen u. Technik der Embryotomie. Diss. Königsberg.

8126. *Ringstedt*, H. C., diagnose og behandeling af placenta praevia. Kopenhagen, Thaming & Appel. 4 tir 50 ire

8127. *Rondorff*, W., üb. schwere Geburtsstörungen nach Vaginofixatio uteri. Diss. Berlin.

8128. *Schulhof*, M., Dauerresultate der Gottschalk'schen rein intraperitonealen Fixierung des Uterus v. d. Scheide aus z. Heilung der Retroflexio uteri. Diss. Berlin.

8129. *Sitzungsberichte* der Münchener gynaekologischen Gesellschaft 1899—1900. Berlin, S. Karger. 2,00

8130. *Utermann*, H., über Vaporisation des Uterus. Diss. Kiel.

8131. *Vaucaire*, Dr. R., formulaire de gynécologie therapeutique; traitements des maladies de femmes; 2 éd. revue et augmentée. Paris. 4,00

8132. *Appelius*, Stabsarzt a. D. Dr., die Gebärmutterentzündg u. ihre naturgemässe Behandlg. Gesunde Kinder, gesunde Frauen 11.

8133. *Buecheler*, Dr., Gebärmutterkrebs und Arzt. Die ärztl. Praxis, 21.

8134. *Biermer*, Dr. H., über operative Retroflexionsbehandlungen. Therap. Monatsh. 11.

8135. *Caruso*, Francesco, ulteriore contributo alla questione dell 'aborte provocato. Archivis di ostetrica e gin. VII. 10.

8136. *Christ*, Dr. J., operative Eingriffe und Verletzungen während der Schwangerschaft. D. Monatschr. f. Zahnheilkde. 11.

8137. *Engelmann*, Dr. Fritz, über eine seltene Form von Dammruptur. Centralbl. f. Gynäk. 46.

8138. *Funck-Brentano*, L., de la conduite à tenir la présentation du siège. Rev. prat. d'obstétrique et de praediatrie. 147.

8138. *Jaks*, Dr. Alfred, der Gebärmantel. Ein neuer Apparat zur Verstärkung der Bauchpresse während der Austreibungsperiode. Centralbl. f. Gynäk. 46.

8139. *Holz*, Kr.-Phys. Dr. Entbindung von einem Dicephalus. D. med. Woch. 4ç.

8140. *Klein*, Dr. J., über Brüche und Bruchoperationen. Allg. Hebammen-Ztg. 21.

8141. *Knapp*, Doc. Dr. Ludw., eine Phantompuppe zum Gebrauche für den geburtshilflichen Unterricht. Centralbl. f. Gynäk. 45.

8142. *Lorini*, Adolfo, donna morta in seguito a parto avvenuto in statione eretta. L'arte ostetricia. 20.

8143. *Majocchi*, A., della mancanza d'attidudine all' allattamente. L'arte ostertricia. 20.

8144. *de Paoli*, Guglielmo, altri casi di ficromiomi in gravidenzia a proposito dello studio sull assorbimonto dei fibromiomi. Archivio di ostetrica e gin. VII. 10.

8145. *Stocker*, Siegfried, Scheidenextirpation bei Prolaps. Centralbl. f. Gynäk. 46.

8146. *Zander*, Prof. Dr. R., die Leibesübungen der Frauen. Monatsbl. f. öffentl. Gesundheitspfl. 11.

Kinderkrankheiten.

8147. *Biagini*, A., il fanciullo. Manuale di pediatria. Turin, Unione tip.-editr. 6,00

8148. *Borchers*, E. R., het stotteren en zijn behandeling. 'sGravenhage, Drukkerey Trio. f. 0,25

8149. *Cattaneo*, C., terapia delle malattie dell' infanzia. Milano, U. Hoepli. 4,00

8150. *Holtzmann*, Friedrich, croupöse Pneumonie im kindlichen Alter. Diss. Strassburg.

8151. *Lubowski*, Rob., üb. e. atoxischen und avirulenten Diphtheriestamm und üb. d. Agglutination d. Diphtheriebacillen. Diss. Breslau.

8152. *Monti*, Dir. Prof. Dr. Alois, Kinderheilkunde in Einzeldarstellungen. Vorträge geh. an der allgemeinen Poliklinik. 13. Heft. Wien, Urban & Schwarzenberg. 3,00

8153. *Neter*, Eugen, d. Behandlg. d. Rachitis mit Nebennierensubstanz. Diss. Heidelberg.

8154. *Weygandt*, Priv.-Doz. Dr. Wilh., die Behandlung idiotischer u. imbeciller Kinder in ärztlicher u. pädagogischer Beziehung. Mit 2 Abbildgn. auf 1 Taf. Würzburg, A. Stüber's Verlag. 2,50

8155. *Cramer*, Dr. Hch., Grundsätze des Geburtshelfers für die erste Ernährung des Kindes. Münch. med. Woch. 46.

8156. *Griffith*, J. P. Gorzer, recurrent vomiting in childern. (Cyclic vomiting.) The amer. journ. of the med. sciences. CXX. 5.

8157. *Johannes*, Dr. über Pemphigus, insbesondere Pemphigus neonatorum. Corresp.-Bl. d. allgem. ärztl. Vereins v. Thüringen, 10.

8158. *Lewin*, Dr. Karl, Phosphaturie und Tic convulsif bei einem 3½ jährigen Kinde. Archiv. f. phys.-diät. Therapie, 11.

8159. *Marfan*, A.-B., l'étiologie et la pathogénie du choléra infantile. Rev. prat. d'obstétrique et de paepiatrie. 147.

8160. *Marx*, Dr., über Intubation in der Privatpraxis. Münchn. med. Woch. 46.

8161. *Paulsen*, Dr. Jens, ein Fall von tödtlich verlaufender spontaner Nabelblutung bei einem haemophilen Neugeborenen. Münch. med. Woch. 46.

8162. *Rocaz*, Dr. Ch., eine praktische Classification der acuten Gastro-Enteritiden der Säuglinge. Allg. Wien. med. Ztg. 45.

Krankenverpflegung, Krankenbehandlung.

8163. *Dresdner*, Dr. Ludwig, ärztl. Verordnungsweise f. Krankenkassen- u. Privatpraxis nebst Receptsammlung. Deutsche erweit. u. vielfach abgeänd. Ausgabe des bei d. „Abthlg. f. freie Arztwahl d. ärztl. Bezirksvereins München" eingeführten Arzneibuches. Bearb. n. d. Pharmacopaea German. Edit. IV. u. sämtl. deutsch. Arzneitaxen m. Ausnahme d. bayer. München, Piloty & Loehle. Geb. 7,50

8164. *Gasser*, analyse biologique des eaux potables 1900. Paris, Gauthier & Villars. 3,00

8165. *Gasser*, Dr. J., l'analyse histologique des eaux potables. Paris. Masson & Cie. 2,50

8166. *Koeniger*, Dr. K., Gardone Riviera am Gardasee als Winterkurort. 4. Aufl. Mit 1 farb. Taf. Berlin, J. Springer. 1,20

8167. *Landau*, Dr. Richard, die Serumtherapie. Mit 1 Abbildg. Wien, Urban & Schwarzenberg. 2,00

8168. *Maximaldosen* d. Arzneimittel f. e. erwachsenen Menschen. 4. Aufl. Tübingen, F. Pietzcher. 0,10

8169. *Ungethüm*, Technologe Frz. Ldw., Massagetechnik. Eine sachgemässe Massage der äusseren Haut des Menschen als Schutz- u. Heilmittel von hervorrag. Bedeutung bei allen, aus Ermattung der Haut hervorg. Krankheitserscheingn. Hierzu 10 Taf. Abbildgn. Leipzig, Th. Stauffer. 4,00

8170. *Wolff*, E., Beitrag zur Belastungstherapie. Diss. Berlin.

8171. *Braun*, Dr. Michael, über Vibrationsmassage der oberen Luftwege. Wien. med. Woch. 45.

8172. *Cramer*, Dr. Herm., über die Beförderung Erkrankter und Verwundeter zu Wasser. Zeitschr. f. Krankenpfl. 10.

8173. *Fölkel*, Dr. Julius Emil, klinisch therapeutische Versuche mit „Fersan". Münch. med. Woch. 44.

8174. *Fürst*, Dr. Moritz, die Krankenpflege in der Armenpraxis. Mit besonderer Berücksichtigung der Hamburgischen Verhältnisse. Zeitschr. f. Krankenpfl. 10.

8175. *Goldschmidt*, Dr. S., u. Dr. *Dittersdorf*, über Hedonal. D. Med.-Ztg. 91.

8176. *Hirschkron*, Dr. Johann, neuere Erfahrungen über Citrophen. Therap. Monatsh. 11.

8177. *Jacobsohn*, Dr. Paul, geistliche u. weltliche Krankenpflege vom ärztlich-therapeutischen Standpunkt. Dtsch. med. Woch. 44.

8178. *Klingmüller*, Dr. Viktor, über Jodipin. Aerztl. Rundsch. 45.

8179. *Kronfeld*, Dr. A., über lösliche Silberpräparate. Deutsch. Med.-Ztg. 92.

8180. *Liebreich*, Oscar, ärztliche Principien bei der Beurtheilung der Schädlichkeit conservirter Nahrungsmittel. Therap. Monatsh. 11.

8181. *Manasse*, Karl, Weiteres über Aspirin. Therap. Monatsh. 11.

8182. *Meitner*, Dr. Wilh., Kreosotal bei nicht tuberkulösen Erkrankungen der Respirationsorgane. Aerztl. Monatsschr. 10.

8183. *Nikitin*, Prof. W. N., einige Worte üb. Empirismus u. Rationalismus in der Therapie. St. Petersbg. med. Woch. 43.

8184. *Rörig*, Dr., das Glykogen ein wertvolles Roborans u. Antisepticum. Aerztl. Rundsch. 44.

8185. *Roth*, Dr. Maximilian, über Heissluftbehandlung. Wien. med. Woch. 45.

8186. *Scgel*, Dr. J., die therapeutische Verwendung d. Sozojodolpräparate. Wien. med. Blätt. 45.

8187. *Sommer*, Dr. E., über Basol und die Vasaponpräparate. Allg. med. Central-Ztg. 88.

Medizinalverfassung, Gerichtsmedizin, Militärmedizin.

8188. *Reincke*, Med.-R. Dr. J. J., das Medicinalwesen des Hamburgischen Staates. Eine Sammlung d. gesetzl. Bestimmungen f. d. Medicinalwesen im Hamburg. 3. Aufl. Hamburg, W. Mauke Söhne. Geb. in Leinw. 10,00

8189. *Stromer*, Herm. v., praktische Anleitung zu Improvisations-Arbeiten, nach Generalarzt Dr. Port u. anderen Autoren f. freiwill. Sanitätskolonnen bearb. 2. Ausg. Mit 82 Abbildgn. München, Seitz & Schauer. 1,00

8190. *Biberfeld*, Dr. jur., die neueste Rechtsprechung auf dem Gebiete des Krankenkassenwesens. Dtsch. med. Woch. 44.

8191. *Mugdan*, Dr. Otto, d. Schiedsgerichte für Arbeiterversicherung. Dtsch. med. Woch. 46.

8192. *Weckerling*, Med.-R. Dr., Professoren und Aerzte. Aerztl. Vereinsblatt. November II.

Hygiene.

8193. *Flügge*, Prof. C., die Wohnungsdesinfection durch Formaldehyd auf Grund praktischer Erfahrungen. Jena, G. Fischer. 0,75

9194. *Kayser*, Hch., die Flora der Strassburger Wasserleitung. Diss. Strassburg.

8195. *Maass*, J., üb. d. Vork... virulenter Tuberkelbacillen in Milch und Milchprodukten v. perlsüchtigen Kühen und über die Gefahren des Genusses solcher Nahrungsmittel für den Menschen. Diss. Berlin.

8196. *Pakes*, Walter C. C., the science of hygiene. A text book of laboratory practice. With 182 illusts. London, Methuen. 15 sh.

8197. *Peiper*, Prof. Dr. Erich, die Schutzpockenimpfung u. ihre Ausführungsbestimmungen in Deutschland und Oesterreich-Ungarn. 3. Aufl. Mit 4 Abbildgn. Wien, Urban & Schwarzenberg. 6,00; geb. 7,50

8198. *Prausnitz*, Prof. Dr. W., Grundzüge der Hygiene unter Berücksichtigung d. Gesetzgebung d. Deutschen Reichs u. Oesterreichs. 5. Aufl. Mit 227 Abbildgn. München, J. F. Lehmann's Vlg. 7,00; geb. 8,00.

8199. *Deipser*, Dr., über Schulstaub-Tuberkulose. Corr.-Bl. d. allg. ärztl. Vereins v. Thüringen. 10.

8200. *Jacob*, Oberamtmann, Massnahmen gegen die Verbreitung d. Tuberkulose im Grossherzogtum Baden. Bl. f. Volksgesundheitspfl. 2.

8201. *Oliva*, Luigi, igiene rurale, a proposit della pellagra. Giornale della reale societa italiana d'igiene. XXII. 10.

8202. *Schumburg*, Oberstabsarzt Priv.-Doz. Dr., weitere Untersuchungen üb. das Vorkommen von Tuberkelbacillen im Hackfleisch. Dtsch. med. Woch. 44.

8203. *Zobeltitz*, Fedor v., die Hygiene in der Bauernstaube. Blätt. f. Volksgesundheitspfl. 2.

Zahnheilkunde.

8204. *Bünger*, Zahnarzt, ein Fall aus der Praxis. D. Monatschr. f. Zahnheilkde. 11.

8205. *Kraus*, Dr. M., die Verwerthung keramischer Kunst in der conservativen Zahnheilkunde und in der Zahnersatzkunde. Wiener zahnärztl. Monatsschr. 10.

8206. *Miller*, W. D., die Bakterio-Pathologie der Zahnpulpa. Odontolog. Blätter, 15.

8207. *Schoenichen*, Dr. phil. W., Mundwerkzeuge im Thierreiche. D. Monatsschr. f. Zahnhlkde. 11.

8208. *Walkhoff*, Hofzahnarzt Dr., Mittheilungen über Marmorcement. D. Monatsschr. f. Zahnhlkde. 11.

III) Litterarische Besprechungen.

Besprechung von Büchern.

Dr. G. Beck's therapeutischer Almanach. Herausgegeben von Oberstabsarzt Dr. Schill in Dresden. 28. Jahrgang. 1. Semester. Benno Konegen Verlag, Leipzig 1901. XII und 150 Seiten 16⁰. Preis 1 ℳ 50 ₰.

Seit Übernahme in den jetzigen Verlag hat sich der kleine Almanach mehr und mehr zu einer therapeutischen Halbjahrsschrift entwickelt. Eine Empfehlung erscheint bei der Zahl der Jahrgänge und den auch in diesem Anzeiger häufig erfolgten günstigen Besprechungen unnötig. Dafür seien zwei Wünsche ausgesprochen und zwar zunächst, dass nach Abschluss des nun zu Ende gehenden Jahrhunderts über den sachlichen Inhalt und die Verfassernamen der im letzten Jahrzehnte erschienenen Bändchen ein Gesammtregister beigegeben werde, wodurch der umfangreiche Stoff nicht bloss für wissenschaftliche Zwecke, sondern auch für das Bedürfniss des ausübenden Arztes zur erhöhten Geltung gelangen würde. — Ein zweiter bescheidenerer Wunsch betrifft die Aufnahme einer Besprechung der Verwendung der neuen Mittel der mit dem ersten Tage des nächsten Jahrhunderts in Kraft tretenden 4. Ausgabe des deutschen Arznei-Buchs. In der für gewöhnlich dem Praktiker zugänglichen Litteratur findet man bisweilen keine Angabe über den Grund der Aufnahme. So beispielsweise bei Alcohol absolutus, wo wenigstens der Berichterstatter auf die mehrseitige Frage, ob dieser Alkohol nicht auch irgend einer Heilwirkung wegen aufgenommen sei, zunächst Antwort schuldig bleiben musste. Noch dunkler liegt die Sache bei Arecolinum hydrobromicum. Schon als die editio tertia die Betelnuss aufnahm, suchte Mancher vergeblich in den „Arzneimittellehren“ nach diesem ebenso ungebräuchlichen als überflüssigen Zahn- und Bandwurmmittel. Was soll aber jetzt dessen Alkaloïd? Während die Handbücher schweigen, meinen einige Kommentatoren, auch Arecolinum sei ein Bandwurmmittel; andere weisen es ausschliesslich der Thierheilkunde zu; noch andere vermuten ein kräftiges Myoticum. — Vielen Lesern würde daher eine Belehrung über die neuen Mittel in einem der nächsten Hefte des besprochenen Almanachs erwünscht sein.

Helbig, Serkowitz.

Ozon und seine Beziehungen zur Influenza. Von Dr. med. Eydam. B. Konegen Leipzig. 1901. Preis 1 ℳ.

Der erste Teil des kleinen Büchleins soll Aufklärung geben darüber, welchen Wert die Wissenschaft dem Ozon eingeräumt hat. Er soll zeigen, dass ein Mehr oder Minder von Ozon in der Luft mit dem allgemeinen Gesundheitszustande der Menschen in engster Verbindung steht, dass Ozon, als bakterientötendes Mittel, der Übertragung von ansteckenden Krankheiten entgegenwirkt. Im zweiten Teil sucht Verf. an der Hand seiner fünfundzwanzigjährigen Beobachtung des Ozongehaltes der Atmosphäre zu beweisen, dass die ursächlichen Momente der Influenza in Veränderungen der physikalisch-chemischen Beschaffenheit der Luft, insbesondere des Ozons zu suchen sind. Seine gleichmässig fortgesetzten, namentlich während der Influenzazeiten geübten Ozon-Messungen haben ihm unleugbare Beziehungen der Influenza zu dem quantitativen Verhältnis des Luftozongehaltes ergeben. Sie gipfeln in dem Ausspruch: „Wo Ozon, da kein Influenza-Bazillus und wo Influenza-Bazillus, da kein Ozon“. Der dritte Abschnitt beschäftigt sich daher mit der Frage, wie man die Luft in den Wohnräumen verbessert durch künstliches Ozon. Als Mittel dazu empfiehlt Verf. das Terpentinöl, welches er wegen seiner hervorragenden Eigenschaft, Ozon zu erzeugen, mit dem Namen Ozonöl bezeichnet. Die Anwendung darf aber nicht nur vorübergehend und für kurze Zeit, muss vielmehr immer und immer wieder stattfinden. Zur regelmässigen Ozonisierung der Wohnräume sind am besten besonders präparierte Platten von porösem Thon (Dr. Eydam's Ozonplatten) geeignet. Sie gestatten die durchaus nötige langsame und gleichmässige Verdunstung des Ozonöls.

v. Boltenstern, Bremen.

Baumm, praktische Geburtshilfe. Staude's Hebammenkalender für 1901. Berlin, 1901, Staude.

Jeder Hebammenlehrer macht alljährlich die Erfahrung, dass die Hebammen sowohl zur Orientierung über das Gelernte, zur Wiederholung des Lehrstoffes wie zur Vorbereitung zum Nachexamen eines kurzen Resumés bedürfen, welches den Stoff in knapper Form, den Bedürfnissen der Praxis angepasst enthält, damit sie das eben praktisch Wichtige in möglichst präciser Form rasch überschauen kann. Von den bisher erschienenen Leitfäden füllt der Baumm'sche diese Lücke am vollkommensten aus. Das Buch zeugt von reicher Erfahrung des Hebammenlehrers, und enthält in klarer Übersicht und Sprache die Hauptpunkte der Geburtskunde und Geburtshilfe. Vielfach wird auf die betr. §§ des Lehrbuches hingewiesen. Besonders zu begrüssen ist, dass der Verf. seine, schon anderweits erschienene Darstellung als „Ursache und Verhütung des Wochenbettfiebers“ dem Buche einverleibte, zumal dieser Abschnitt in dem sonst so vorzüglichen preussischen Hebammenlehrbuches etwas zu knapp gehalten ist. Das Buch dürfte nicht nur den Kreisärzten als willkommene Grundlage zu den Nachprüfungen dienen, sondern auch bei den, hoffentlich recht bald auch in Preussen und anderen Bundesstaaten einzuführenden Hebammennachkursen eine reiche Verwendung finden!

Die gleiche warme Empfehlung möchten wir dem soeben erschienenen Hebammenkalender für 1901 wünschen! Derselbe ist in allen seinen Teilen verbessert und vermehrt worden. Die alten Zeichnungen sind durch neue ersetzt, der Text ist an manchen Stellen vollkommen umgearbeitet und durch wertvolle Beiträge gegen früher vermehrt worden; unter letzteren erwähnen wir den Ministerialerlass über die Erkennung der Syphilis sowie sehr wertvolle Belehrungen hierüber von Prof. Dr. Lesser. Alles in Allem darf auch die neue Auflage des Kalenders auf eine freundliche Aufnahme rechnen, dies um so mehr, als der geringe Preis (1 M.) wohl jeder Hebamme die Anschaffung ermöglicht.

Prof. Walther, Giessen.

Wie schützt man sich vor geschlechtlichen Erkrankungen. Von Bernstein. Cassel 1900. Verlag von Th. G. Fisher & Co. Preis 1 ℳ.

Das vorliegende Schriftchen verdankt seine Entstehung einer Anregung durch die Anschauungen, die Joseph in seinen bekannten Kursen für Ärzte wiederholentlich geäussert hat. Wenn es schon schwierig ist, in streng wissenschaftlicher Weise über dieses Kapitel zu schreiben, da exakte Beobachtungen der Natur der Sache gemäss sehr schwer sind, so kommen gegen die populäre Behandlung des Themas bedeutendere Gründe noch ins Treffen. Vorerst muss man mit dem Verfasser vollständig darin übereinstimmen, dass etwaige ethische Bedenken gegen die Verbreitung derartiger Schriften zurückzudrängen sind, wenn im Interesse der Volksgesundheit erheblicher Nutzen geschaffen wird. Das letztere ist aber keineswegs einleuchtend. Aus den vielen gegebenen Regeln wird der Leser mit hoher Wahrscheinlichkeit nur einzelne und zwar diejenigen auswählen, die ihm am bequemsten erscheinen. Zu diesen gehört erfahrungsgemäss die auch vom Verfasser aufgeführte Desinfektion mit übermangansaurem Kali, die in Wirklichkeit völlig ihren Zweck verfehlt, wie leider zu viele Beispiele beweisen. Dieses eine Exempel nur für viele.

Nach unserer Ansicht gehört die Belehrung über eine persönliche Prophylaxe in die Sprechstunde des Arztes, aber nicht vor ein grösseres Laienpublikum, da sicher der Vorteil, den sie durch Verhütung in ungewisser Weise leistet, zurückbleibt hinter dem Schaden, den sie durch Verleitung zu geschlechtlichen Ausschweifungen anstiftet.

Dreyer, Köln.

Ein Fall von solitärer Nierencyste. Von A. von Brackel. Sammlung klinischer Vorträge, begründet von Richard von Volkmann. Neue Folge. Nr. 250. Einzelpreis 75 ₰.

Bemerkenswert ist die angewandte Operationsmethode. Die Cyste wurde aus dem umgebenden Gewebe ausgeschält und durch einen keilförmigen Schnitt excidiert. Czerny hat zuerst partielle Nierenexstirpationen vorgenommen. Die Experimente seiner Schüler und Kümmels erwiesen die Ausführbarkeit der Operation in grösserem Massstabe: Die Nierenwunden heilen gut, wenn das Nierenbecken nicht verletzt ist. Paoli hat beobachtet, dass auf die Verletzung einer Niere beide mit parenchymatösen Veränderungen reagieren, an die sich Hypertrophie und Hyperplasie anschliessen. Tuffier hat berechnet, dass pro Kilogramm Tier 1—1$^{1}/_{2}$ Gramm secernierenden Nierengewebes erforderlich sind. Also 80—100 Gramm Niere würden für einen 70 Kilogramm schweren Menschen genügen, d. h. $^{1}/_{3}$ oder $^{1}/_{4}$ von dem, was wir thatsächlich besitzen.

Dreyer, Köln.

La Médication ergotée. (Étude expérimentale et clinique) par le Docteur S. Bernheim. Paris, A. Maloine 1900. gr. 8⁰ XI u. 196 Seiten.

Nach einigen einleitenden historischen Bemerkungen bespricht Bernheim in sehr klarer und anziehender Weise die chemischen Eigenschaften des Secale cornutum und seiner Derivate, Ergotin und Ergotinin, ihre physiologischen und ihre therapeutischen Wirkungen. Man ersieht daraus, dass in Frankreich die Verwendung der Secalepräparate noch geringeren Umfang hat, als wir es gewohnt sind. Bernheim ist Enthousiast dieser Medikation und befürwortet unseren Anschauungen entgegen dieselbe sogar sub partu. Secale cornutum und Ergotin gelten ihm als Vasoconstrictoren.

Unter den Anzeigen zum Ergotingebrauch stehen natürlich die gynäkologischen Affektionen obenan. Doch kommt auch die blutstillende Eigenschaft durch Einwirkung auf die glatten Muskelfasern der Gefässe sehr in Betracht, diese rechtfertigt auch den Gebrauch gegen übermässige Sekretionen. Zum Schluss werden die Ergotinvergiftungen, der epidemische Ergotismus, die Vergiftungen durch mutterkornhaltiges Getreide und die Behandlung dieser Zustände besprochen, endlich für den Gerichtsarzt wichtige Untersuchungsmethoden angeführt.
Landau, Nürnberg.

Beiträge zur Osteomyelitis mit besonderer Berücksichtigung der Therapie und der Heilerfolge (Bericht über die in den letzten 6 Jahren im St. Hedwig-Krankenhause zu Berlin behandelten Fälle) von Paul Röseler, Berlin. Sammlg. klin. Vorträge. Neue Folge. Nr. 243. Leipzig 1899 Breitkopf & Härtel. Einzelpreis 75 ₰.

Auf Grund der bei der operativen Behandlung der akuten Fälle gemachten Erfahrungen kommt R. zu dem Schluss, dass sich bei frühzeitiger Aufmeisselung Metastasen in anderen, Recidive in demselben Knochen und Komplikationen mit Vereiterung des benachbarten Gelenkes, welche bei primärer Incision relativ häufig auftraten, immer haben vermeiden lassen, und dass ferner ein günstiger Einfluss der Aufmeisselung auf die Entfieberung und die Ausdehnung der Nekrose sich entschieden hat feststellen lassen. Bei den vorgenommenen Nekrotomieen war das Bestreben massgebend, die Knochenhöhle möglichst auszuschalten, indem durch Fortmeisseln der Seitenwände eine flache Rinne hergestellt wurde, in die die Weichteile hineingelegt wurden. Ausserordentlich gut sind die Resultate, die R. erhalten hat. Von 26 Fällen von Nekrosen, die nach Jahren revidiert wurden, waren 23 (88,5 Proz.) vollkommen geheilt, nur bei 3 (11,5 Proz.) bestand eine Fistel.
Bauer, Zell i. W.

Atlas und Grundriss der Unfallheilkunde, sowie der Nachkrankheiten der Unfallverletzungen von Golebiewski. Mit 40 Tafeln und Originalaquarellen und 141 schwarzen Abbildungen. München 1900. Verlag von J. F. Lehmann. XVI u. 642 Seiten. Preis 15 ℳ.

Der in der Lehmann'schen Sammlung medizinischer Handatlanten neu erschienene Atlas und Grundriss der Unfallheilkunde, welcher auch die Nachkrankheiten der Unfallverletzungen behandelt, zerfällt in zwei Theile, einen allgemeinen und einen speziellen, nachdem in der Einleitung die allgemeinen Gesichtspunkte in der Unfallgesetzgebung wie gesetzliche Bestimmungen, Begriff Unfall und Betriebsunfall, die Untersuchung des Verletzten und die dabei angewendeten Hilfsmittel, Gutachten, Erwerbsfähigkeit und Simulation besprochen sind.

Im allgemeinen Teile werden besprochen die Ursachen der Unfälle, die Unfälle, ihre Statistik, Todesfälle, allgemeines über Verletzungen und traumatische Erkrankungen, es folgen allgemeine Ausführungen über die Körperverletzungen, beginnend mit der Haut, schliessend mit den Infektionskrankheiten, auch der Geschwülste und Vergiftungen wird gedacht. Der spezielle Teil bringt die Verletzungen und traumatischen Erkrankungen nach den einzelnen Körperregionen geordnet. Die Ausführungen werden in ausgezeichneter Weise illustriert durch eine reiche Kasuistik, und durch zahlreiche, 41 farbige und 141 schwarze Abbildungen, über deren Güte nur gesagt zu werden braucht, sie sind, wie in allen Lehmann'schen Atlanten, künstlerisch und naturgetreu. Das Werk des bekannten Arztes bringt uns ein zeitgemässes medizinisches Gebiet in knapper, klarer Form, es ist für jeden Arzt, denn jeder hat auf dem betreffenden Gebiete zu wirken, geradezu unentbehrlich.

So wird das ausgezeichnete Buch seinen Weg finden. Habent sua fata bibelli. Diesem kann eine glückliche Fahrt prophezeit werden.
Berger, Hannover.

Die Rechte und Pflichten der Unternehmer gewerblicher Anlagen, Arbeitgeber und Arbeitnehmer. Von Dr. Roth, Tschorn, und Dr. Welzel. (Handhabung der Gesundheitsgesetze in Preussen Bd. IV.) Berlin 1899. Preis 15 ℳ.

Das vorliegende Buch, dessen Inhalt aus seinem Titel zur Genüge ersichtlich ist, kann nicht nur jedem Staatsbürger, der irgendwie mit gewerblichen Anlagen zu thun hat, sondern auch dem Arzt aufs wärmste empfohlen werden, der sich mit Gewerbekrankheiten oder mit Betriebsunfällen beschäftigt. Die Grundlage der Darstellung bildet die Gewerbeordnung vom 21. 6. 1869; aber auch die neuere soziale Gesetzgebung, das Reichsstrafgesetzbuch, das Bürgerliche Gesetzbuch und die einschlägigen preussischen Ministerialerlasse und Polizeiverordnungen finden die gebührende Berücksichtigung. Dass bei der überaus grossen Fülle des Stoffes wohl keinem Leser die Behandlung lückenlos erscheinen wird, versteht sich von selbst; Referent z. B. hätte gern die Vorkehrungen berücksichtigt gefunden, die einige Berufsgenossenschaften für verletzte Arbeiter im Rahmen des Unfallversicherungsgesetzes getroffen haben und die weit über das hinausgehen, was in den Normal-Unfallverhütungsvorschriften als „Fürsorge für Verletzte" empfohlen und von den Verfassern sehr anerkennend beurteilt wird.

Auch die äussere Ausstattung des Buches (Druck, Inhaltsverzeichnis, tabellarische Zusammenstellungen usw.) lässt nichts zu wünschen übrig.
Bernstein, Berlin.

Der angeborene Leistenbruch. Von Prof. Dr. C. Bayer, Prag. Berliner Klinik 1900, Heft 146, gr. 8° 35 Seiten. Einzelpreis 1 ℳ 20 ₰.

Diese mit 47 Abbildungen geschmückte Schrift bemüht sich anatomische Merkmale für die Erkennung eines Bruches als congenitalen und anatomische Unterschiede der angeborenen Brücke gegenüber erworbenen festzulegen. Die interessanten, klar vorgetragenen Einzelheiten eignen sich nicht zu kurzem Referat.
Landau, Nürnberg.

Zur Besprechung in unserer Zeitschrift stehen schriftstellernden Abonnenten des „Reichs-Medizinal-Anzeigers" nachstehende neu erschienene Bücher kostenfrei nach eigener Wahl zur Verfügung:

Fink, Dr. med. Julius, in Charkow, zur Klumpfussbehandlung 0,75 — Fritsch. Prof. Dr. H., in Bonn, gerichtärztliche Geburtshilfe 5,60 — Müller, Priv.-Doz. Dr. med. John. in Würzburg, die Gallensteine und ihre Behandlung Einzelp. 0,75 — Olshausen, Prof. Dr. med. Robert, in Berlin, Beiträge zur Lehre vom Mechanismus der Geburt mit 5 Abb. 1,60 — Pels, Dr. med. P. K., in Amsterdam, Behandlung der croupösen Pneumonie 0,75 — Piehler, Josef, Apotheker in München, die ärztliche Handapotheke, deren Einrichtung und Betrieb, geb. 1,60 — Seitz, Dr. med. Ludw., in München, überzählige und accessorische Ovarien 0,75.

Besprechung von Zeitungsbeiträgen.

Lehrkurse für Bereitung der Krankenkost. Von H. Schlesinger. Therap. Mon. 1900, 8.

In grossen Zügen legt Verf. die Grundsätze dar, denen er bei der Erteilung des Lehrkursus für Bereitung der Krankenkost auf der diesjährigen Ausstellung für Krankenpflege zu Frankfurt a. M. folgte. Zunächst betont er, dass nur der Arzt in der Lage ist, solche Lehrkurse zu erteilen. Nur er ist befähigt, die theoretischen Vorträge zu halten, welche die ganze Angelegenheit über das niedrige Niveau eines rein mechanischen, für Gebildete langweiligen und öden Handwerk erhebt. Natürlich muss er sowohl das Gebiet der wissenschaftlichen Diätetik beherrschen als auch mit den Geheimnissen der Kochkunst vertraut sein. Der Kursus zerfällt in einen theoretischen und praktischen Teil, beide indess miteinander aufs innigste verknüpft. Zur Erörterung kamen u. a. folgende Themata: Ziel und Zweck, Wirkung und Mittel der Krankenernährung, die einzelnen Nährstoffe und ihre Bedeutung, Nahrungs- und Genussmittel im Allgemeinen, ihre Bedeutung für Gesunde und Kranke, der Begriff der Verdaulichkeit mit kurzem Eingehen auf den Verdauungsprozess, die Nährpräparate und Grundsätze ihrer Fabrikation. Im einzelnen legte Verf. sein ärztliches Handbüchlein für hygienisch-diätetische usw. Verordnungen (7. Aufl. Deuerlich's Buchhandlung, Göttingen) zu Grunde. Alles Theoretische wurde immer an die Beschreibung der speziellen Speisen und Zubereitungen angegliedert. Von Besonderheiten wurden nur die künstliche Säuglingsernährung (Soxhlet-Apparat) und die Ernährung bei Diabetes mellitus abgehandelt. Eine ganze Reihe wichtiger Einzelheiten und Winke müssen im Original eingesehen werden. Die Dauer des Kursus wird auf zehnmal 2 Stunden normiert.
v. Boltenstern, Bremen.

Die chirurgische Behandlung der traumatischen Jacksonschen Epilepsie von Dr. Graff. Psychiatr. Wochenschr. 1900 N. 14.

Diese Arbeit des Verf., in der er zunächst die Besonderheiten der traumatischen Jacksonschen Epilepsie überhaupt, soweit solches bei unseren heute noch beschränkten Kenntnissen des Wesens der Epilepsie möglich ist, darzustellen und klar zu legen versucht, muss als eine durchaus gelungene bezeichnet werden; sie ist übersichtlich, weit umfassend und ausserordentlich klar und darf uneingeschränkt den ärztlichen Kreisen, die sich einen Überblick über den heutigen Standpunkt der Chirurgie dem genannten Leiden gegenüber, über die Behandlungsmethoden und deren Erfolge verschaffen und Klarheit auf diesem Gebiete gewinnen wollen, zum Studium empfohlen werden. Verf. berücksichtigt weniger die allgemeine traumatische Epilepsie in der das Trauma der Hauptsache nach als Gelegenheitsursache für das Aufflackern der schon im Körper, im Gehirn, vorhandenem Krampfanlage auftritt, ähnlich wie der Schreck, psychische Erregung etc., da diese Fälle sich weniger für chirurgische Eingriffe eignen, ohne dass damit gesagt sein soll, dass sie eine direkte Kontraindikation abgeben — er will vielmehr hauptsächlich diejenigen Fälle berücksichtigen, die die Charakteristica der reinen Rindenepilepsie, der Jacksonschen Epilepsie, bieten, die in einer Muskelgruppe

beginnen, die gewöhnlich auch in der Zeit des anfallsfreien Intervalls pathologisch affiziert sind, bei denen im weiteren Verlauf des Anfalls auch andere Muskelgruppen ergriffen werden, wobei die Krämpfe aber auf einen Körperteil, oder jedenfalls auf einer Körperhälfte beschränkt bleiben, die der Verletzungsstelle gegenüberliegen und nur ausnahmsweise auch auf die andere Körperhälfte übergreifen. v. Bergmann hat diese verschiedenen Krampfarten als parcelläre, monoplegische und hemiplegische Form und wenn sie schliesslich auch auf die andere Körperhälfte übergehen. und allgemein werden, als partielle, verallgemeinerte Epilepsie bezeichnet. Verf. schildert nun, wie hier stets eine anatomische Veränderung des Rindenteils der Parietalregionen des Gehirns vorliegt, auch wenn, durch die Elasticität des Schädels bedingt, äusserlich keine Zeichen einer Verletzung vorliegen und schildert, welcher Art diese Veränderungen sind, wie sie zustande kommen, wobei er die verschiedenen Anschauungen und Hypothesen der massgebenden Autoren genau berücksichtigt. Jedenfalls erkennt der Verf. die hervorragende Bedeutung einer erhöhten lokalen und allgemein intracraniellen Spannung als Ursache für den Ausbruch der epileptischen Krämpfe voll an, fordert aber mit Recht auf diesem Gebiete noch weitere Untersuchungen auch am Menschen. Dann geht er auf die Operationsindicationen und ihre Methoden des genaueren ein; er glaubt die Dura stets spalten zu müssen, auch dann, wenn schon am Schädeldach selbst, oder durch Verwachsungen mit der Dura eine evtl. Ursache gefunden und gehoben ist; dabei betont er aber, wie es durchaus geboten erscheint, so viel wie möglich eine Verletzung der Subarachnoidealräume zu vermeiden, während es andererseits wieder erforderlich sein kann, tiefer einzudringen durch Pia und Gehirn hindurch evtl. mit Entfernung von Rindenpartien in kleinerer oder grösserer Ausdehnung, und gegebenenfalls auch eine Punktion der Ventrikel vorzunehmen. Es wird dann noch erwähnt, wie es vorteilhaft erscheint nach Beendigung der Operation, nach Kochers Vorgang, beim Zurückklappen des Knochenlappens ein Ventil zu erhalten, d. h. eine knöcherne Vereinigung zu hintertreibon zu suchen, um etwaige Druckschwankungen im Schädelinneren zum Ausgleich zu bringen. Dann wird noch die Prognose erörtert. Verf. stellt sich zu der ganzen Frage so, dass er in allen den Fällen von traumatischer Epilepsie die Operation vornimmt, bei denen eine energische medicamentöse Therapie erfolglos geblieben ist, und speziell in allen denjenigen Fällen, die die Charakteristica der reinen Rindenepilepsie darbieten. Je früher die Krämpfe nach der Verletzung auftreten, je kürzere Zeit sie bestanden haben, je grösser der objektive pathologische Befund bei der Operation ist, desto besser ist die Prognose, doch können auch Fälle operativ geheilt werden, die keines der erwähnten prognostisch günstigen Momente darbieten. Gewöhnlich treten nach der Operation noch einige Krampfanfälle auf, zuweilen auch in den ersten Tagen noch gehäufte Anfälle, um dann ganz zu verschwinden. Es ist empfehlenswert, auch nach der Operation noch eine energische Bromkur einzuleiten, da einige Fälle erst nach dieser Kur definitiv geheilt zu sein scheinen; es ist anzunehmen, dass auch nach Entfernung des reizenden Moments das Gehirn doch noch so übererregt ist, dass es aus sich allein heraus Krämpfe produzieren kann, und dass dann das Brom hier wesentlich wirksamer ist, dass also gewissermassen durch die Operation günstige Bedingungen für das Zustandekommen der Bromwirkung geschaffen wurden.

Wulff, Oldenburg

IV) Nachrichten.

Bücherkunde, Sammelschriften, Geschichte.

— **Die Zahl der norwegischen Ärzte** betrug am 1. Juli 1900, 1099. Seit 1895, wo sie sich auf 880 stellte, ist sie um 20 % gestiegen. Von den 1099 gegenwärtig praktizierenden Aerzten entfällt fast der vierte Teil (267) auf Christiania, auf Bergen kommen 56, auf Drontheim 30. Die Zahl der weiblichen Aerzte beträgt in Norwegen 16, wovon die Hälfte in Christiania lebt.

— In Moskau ist eine Gesellschaft der **russischen Chirurgen** gegründet, deren Aufgabe ist, alljährlich einen Kongress der russischen Chirurgen einzuberufen.

Der erste Kongress findet am 28., 29. und 30. Dez. (alten Stiles) dieses Jahres in Moskau statt. Zur Organisation dieses Kongresses ist folgendes Komitee erwählt worden: Präsident Prof. Diakonow, Vice-Präsident Prof. Bobrow, Schriftführende: Dr. Rein und Dr. Derjuschinsky, Schatzmeister Dr. Bereskin. Komitee-Mitglieder: Prof. Sinitzin, Dr. Solowiew, Dr. Martinow.

— Die Zahl der **Medizin-Studierenden** betrug im Sommersemester 1900 nach dem neuesten Universitätskalender: München 1421, Berlin 1067, Wien 1033, Leipzig 561, Würzburg 549, Freiburg 509, Bern 343, Graz 340, Erlangen 331, Strassburg 315, Zürich 315, Bonn 306, Genf 305, Heidelberg 301, Giessen 293, Tübingen 279, Greifswald 275, Breslau 249, Königsberg 246, Marburg 239, Innsbruck 234, Halle 215, Göttingen 213, Jena 188, Kiel 185, Lausanne 160, Basel 133, Rostock 124, Czernowitz 6.

— In Berlin hat sich unter dem Vorsitze des zum Vertrauensmann für Berlin gewählten Dr. med. Vollmer eine Ortsgruppe des **Verbandes der Ärzte Deutschlands zur Wahrung ihrer wirtschaftlichen Interessen** gebildet.

— Auch in München hat sich am 10. November d. J. ein **Verein für Volkshygiene** gebildet. Er steht in Verbindung mit dem deutschen Verein für Volkshygiene in Berlin und bezweckt durch Eintreten in Wort und Schrift, besonders durch belehrende öffentliche Vorträge und Kurse, für die Abstellung von Missständen auf dem Gebiete der Volksgesundheitspflege und zu Gunsten richtigerer hygienischer Anschauungen und rationeller Lebensgewohnheiten zu wirken. Ärzte können dem Verein als mitwirkende und lehrende Mitglieder beitreten und zahlen als solche lediglich für das Vereinsorgan, die Blätter für Volksgesundheitspflege, einen jährlichen Beitrag von 3 Mark.

Gesundheitliches.

— Die von uns schon erwähnten Versuche, (cf. Reichs-Med.-Anz. 21 p. 411,) von Dumbar und Dreyer über die Brauchbarkeit und Wirksamkeit der **Milchthermophore** haben neuerdings voll Bestätigung gefunden. Auf Veranlassung von Prof. Baginsky-Berlin hat Paul Sommerfeld ausgedehnte Nachprüfungen unternommen und jetzt in der Berliner klin. Wochenschrift berichtet. Die Versuche betreffen das Verhalten von roher, gekochter, pasteurisierter und Soxleht-Milch im Thermophor, ferner ist festgestellt worden, wie eine mit Typhusbazillen und dauerformenbildenden Bakterien infizierte Milch sich verhält. Tuberkelbazillen haltige Milch wurde nicht geprüft, da von Kobrack in einwandsfreier Weise die Wirksamkeit dargethan war. Die Resultate fasst S. zusammen in folgenden Worten: Rohe Milch enthält nach fünfstündigem Verweilen im Thermophor nur sehr wenige (zuweilen gar keine) Keime, und zwar etwa so viele, wie in nach Soxlecht sterilisierter oder gekochter Mich zu sein pflegen. In der Milch enthaltene Typhus- und Tuberkelbazillen (Kobrack) sind nach dieser Zeit sicher vernichtet. Sporenbildende Arten verhalten sich nicht anders wie die

übrigen in der rohen Milch enthaltenen Keime. Der Keimgehalt aufgekochter, pasteurisierter oder sterilisierter Milch nimmt beim Aufenthalt im Thermophor nicht zu, sondern ab und ist nach fünf Stunden auf ein Minimum, häufig auf 0 gesunken. Demnach erscheint ihm der Milchthermophor als ein äusserst brauchbarer Apparat für die Säuglingspflege, vorläufig wenigstens um die zubereitete Milch nachts über warm zu halten. Vielleicht gelingt es, ihn noch so zu konstruieren und entsprechend wohlfeiler herzustellen — vorläufig ist der Preis noch zu hoch — dass er zur alleinigen Bereitung einer trinkfähigen Säuglingsmilch Verwendung finden kann, denn es gelingt in ihm, ohne die durch das Kochen bei 100° eintretenden Veränderungen hervorzurufen, eine Vernichtung der Keime zu bewirken.

— Zur Dosierungsfrage bringt in der Deutsch. Medic. W. Dr. Singer einige genauere Untersuchungen über den Inhalt der **Morphiumspritzen**, die zur Erweiterung unserer Notiz in N. 14 die Notwendigkeit einer genaueren Kontrolle recht nötig erscheinen lässt. S. prüfte 29 Spritzen, z. Teil neue, z. Teil gebrauchte. Von diesen erwiesen sich nur 4 als annähernd 1 ccm Wasser fassend, normal. Der Rauminhalt der übrigen überschritt fast ausnahmslos 1 ccm, betrug minimal 0,865 g und maximal 1,390, durchschnittlich 1,178. Bei Umrechnung auf 4° C. würden sich die Gewichte noch erhöhen. Fehlerquellen von 39 % und bei einer Tuberculinspritze sogar von 69 % sind ganz exorbitant. Der Arzt, der von einer 2 % Morphiumlösung eine volle Spritze (angeblich 1 ccm) injiziert, spritzt in Wirklichkeit nicht 0,02 Morphium, sondern eventuell 0,0278 Morphium ein, beinahe die Maximaldosis.

Krankheiten.

— **Britisch-Ostindien.** In Katauli im Punjab ist ein Pasteur-Institut begründet und am 9. August dieses Jahres eröffnet worden. Es ist sowohl für Europäer wie für Eingeborene, für Militär- wie für Civilpersonen bestimmt, und Kranke aus allen Klassen der Bevölkerung werden in demselben behandelt.

Krankenverpflegung, Krankenbehandlung.

Der **Alldeutsche Verband** ersucht, darauf hinzuweissen, dass, nachdem die europäischen Ambulanzen aus Südafrika zurückgekehrt sind, auf burischer Seite grosser Ärztemangel herrscht. Allerdings sei bei der gegenwärtigen Kriegführung der Buren für grosse Ambulanzen keine Verwendung, dagegen seien Ärzte, die bereit wären, die Kommandos auf ihren Ritten zu begleiten, um in dringenden Fällen die erste Hilfe zu leisten, sehr willkommen. Der Alldeutsche Verband ist bereit, die Kosten der Ausrüstung und der Reise zu vergüten und die Herren mit den nötigen Empfehlungen zu versehen. Meldungen sind zu richten an die Geschäftsstelle des Alldeutschen Verbandes, Berlin W. 35 Lützowstrasse 85 b.

— **Immot-Umschlag.** Unter diesem Namen führt die Firma B. Schmidt & Co. einen Priessnitz-Umschlag ein, der so konstruiert ist, dass er bei Umwickelung der Brust auch die Lungenspitzen bedeckt. Auf der anderen Seite wird dadurch erreicht, dass ein Abwärtsrutschen verhindert wird.

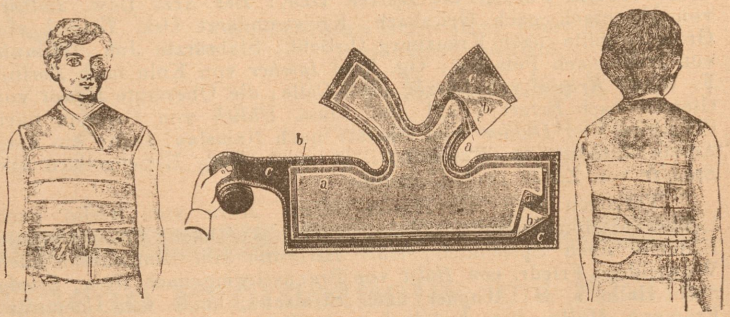

Der Verband besteht (siehe obige Abbildung) aus: a) einer leinenen Wickel mit Achsel-Ausschnitt und zwei über die Schulter gekreuzt laufenden Fortsätzen zur direkten Auflegung auf den Körper bestimmt; b) einer gleichgeformten aus Billroth-Battist hergestellten Zwischenlage; c) einer Bedeckungsschicht aus Flanell, welche in eine Wickelbinde, zur Befestigung des Ganzen ausläuft.

Man taucht Schicht a (Leinen) in warmes, bezw. kaltes Wasser (je nach Verordnung) drückt es ein wenig aus und legt es dem Körper an. Sodann wird es mit Billroth-Battist (b) und Flanell (c) bedeckt und der diesem anhaftenden Binde befestigt.

— Über die **Angina Pastillen Neumeier** liegt ein neuer Bericht von Prof. Grazzi, Pisa vor, der auf Grund der Veröffentlichungen besonders von Prof. Moritz Schmidt, dieselben bei seinen Halskranken erprobte. Seine Erfahrungen fasst er folgendermassen zusammen:

Bei dem Kratz- und Kitzelgefühl im Rachen, welches die pharyngitis granulosa begleitet und, im Allgemeinen bei allen denjenigen akuten oder chronischen Formen, in welchen Halsschmerz vorhanden ist, bei Reflexhusten durch Reizung der Pharynx und Larynx, haben sich mir die Neumeier'schen Pastillen als wirksam und angenehm erwiesen und ich habe mit denselben sowohl in der Armen-Praxis als auch in der Privatklientel zahlreiche mich äusserst befriedigende Versuche gemacht.

Personalien, Universitätsnachrichten, offene Stellen und Anzeigen.

Niedergelassen haben sich die Herrn DDr.: *von Streit* in Aachen; Alois *Ammerschleiger* in Aschaffenburg, Unterfranken; Rudolf *Schmidt* in Celle, Prov. Hannover; *Strohmeyer* in Görbersdorf, Prov. Schlesien; *Liebert* in Halle a. S.; *Greven* in Köln; Simon *Bamberger* in Kronach, Oberfranken; *Wienand* in Lechnich, Rheinprovinz; Walther Frz. *Schlodtmann* in Lübeck; *Beese* in Mühlhausen i. Th.; *Lehmann* in Öderan, Kreishauptm. Zwickau; Richard *Kluge* in Oldenburg; Willy *Bevermann* in Schesslitz, Bezirk Bamberg; *Büttner* in Soltau, Bezirk Lüneburg; sowie die prakt. Ärzte *Worbes* in Erfurt; *von Prabukei* in Fordon, Bezirk Bromberg; Emil *Nitzsche*, in Friedheim, Kreis Wirsitz; Max *Gössling* in Quernheim, Bezirk Minden; der prakt. Zahn Arzt *v. d. Thüsen* in Elberfeld.

Bad Wildungen

für Harnleidende jeder Art. [2474

Georg Victorquelle und **Helenenquelle** erhalten Aerzte **für den eigenen Gebrauch** zum Selbstkostenpreise.

Fürstliche Wildunger Mineralquellen, A.-G.

Berichtigung: In No. 23 muss es unter „Niedergelassen“ heissen· nicht Walther in Rudau b. Mellehnen sondern *Wolter* in Rudau-Ostpr.

Verliehen wurde den Herren DDr.: Med.-R. Dr. Wilh. *Thumm* in Pforzheim der Titel Geh. Hofrat und dem San.-R. Dr. H. L. C. F. W. *Kirchner* in Osterburg der Titel Geh. Sanitätsrat.

Ernannt wurden die Herren DDr.: Theod. *Gessler* in Winnenthal zum Direktor der Heil- und Pflegeanstalt; Joh. Chr. *Bachem* in Euskirchen und Otto *Feige* in Hoyerswerda zu Kreis-Physicii; Leop. *Zantl* in Eggenfelden, J. M. *Obermayr* in Rockenhausen zu Bezirksärzten I. Kl.; Alex *Finckh* in Tettnang zum Oberamtsarzt und Oberarzt Arth. *Scherliess* zum Stabsarzt; Ass.-Arzt *Pitschel* in Königsberg i. Pr. zum Oberarzt; Unterärzte *Klare* und *Naumann* in Dresden, *Lorenz* in Leipzig und *Tschötschel* in Zittau zu Ass.-Ärzten; sowie die einj.-freiw. Ärzte Karl *Peters* in Germersheim und *Hessler* in Ulm zu Unterärzten.

Versetzt wurden die Herren DDr.: Bez.-Arzt Ldw. *Lottner* von Viechtach nach Griesbach; Kreiswundarzt Osk. *Thienel* von Gross-Strehlitz nach Kreuzburg O.-Schl.; Stabsärzte Joh. *Wiemuth* von Halle nach Potsdam; Gg. Paul *Ipscher* von Köln nach Berlin; F. W. F. *Krause* von Lötzen nach Celle; die Oberärzte *Haupt* von Giessen nach Erfurt; Paul Joh. Gust. *Uhlich* von Grimma nach Chemnitz und *Dahlen* von Rastatt nach Namslau; sowie die Ass.-Aerzte *Ziebert* von Karlsruhe i. B. nach Burg Hohenzollern und *Schäfer* von Zittau nach Chemnitz.

Verzogen sind die Herren DDr.: *Marx* von Berlin nach Lübbecke; Heinr. *Held* von Berneck nach Auerbach; *Bachmann* von Bielefeld nnch Spriehufen; Karl *Herbrand* von Blumenthal nach Witzhelden; Friedr. *von Holst* von Braunschweig nach Ilten; *Stieda* nach Halle a. S., *Wagner* nach Stralsund, beide von Chemnitz; Erdmann *Müller* von Dalldorf nach Zittau; *Jordan* von Eisleben unbekannt; *Kothe* und *Stülper* von Erfurt unbekannt; Gotth. *Zenneck* von Esslingen nach Mergentheim; *Weinhold* von Frankfurt a. O. nach Chemnitz; Joseph *Jasper* von Freckenhorst nach Wiedenbrück; Israel *Rau* von Friedheim nach Berlin; Distriktsarzt Emil *Baader* von Gomaringen nach Altensteig-Stadt; *von Bogdanski* von Gonsawa nach Zein; *Harms* von Göttingen nach Stralsund; Siegfr. *Rosenberg* von Hagen nach Bielefeld; *Rudolph* von Halberstadt nach Mrotschen; Eugen *Berger* nach Baden-Baden, Hans *Brase* nach Göttingen, *D[illegible]mm*, Alfred *Doberenz*, Gebh. *Gömann* unbekannt, *Grüssner* n[illegible] Wilhelmsberg bei Hamburg, Karl *Hedemann* unbekannt, Robert *Jung* nach Hamburg, *Karger* und Georg *Küster* beide unbekannt, Franz *Müller* nach Berlin, Oskar *Müller* nach Hirschberg i. Schl., Otto *Neuberg* nach Wien, Max *Neumann* und beide Herm. *Rhode* unbekannt, Ernst *Richter* nach Gross-Leistenau, Friedr. *Scharfe*, Henri *Sessous*, Arth. *Stroscher*, unbekannt, *Wendel* nach München, Stabsarzt a. D. W. *Wille* unbekannt, Karl *Zieler* nach Göttingen, Johannes *Zippel* unbekannt, sämtlich von Halle; *Mund* von Hannover nach Halle a. S.; Traugott *Hoppe* von Hattrf nach Sehnde bei Lehrte; *Mosler* von Karlsruhe i. Schl. nach Schmiegel; Paul *Mönnich* von Landsberg a. W. nach Wittenberg; Theod. *Hollmann* von Lübbecke nach Berlin; Theod. *Vagedes* von Münster nach Blumenthal; E. R. *Koch* von Neetze nach Ihlienworth; Paul *Stephani* von Neuenstadt nach Heidelberg; *Hoffmann* von Pfullingen nach Weissenau; Axel *Stoltenberg-Lorche* von Plauen i. V. nach Hamburg; K. E. Th. R. *Michel* von Querfurt nach Halle a. S., Jean *Nordon* von Rixdorf nach Drossen; Alb. *Fechter* von Rosenfeld nach Fahr a. Rh.; *Zink* von St. Gilgenberg unbekannt; *Russ* von Scheer nach Aulendorf; Reinh. *Altmann* von Schwientochowitz nach Zabrze; *Partenheimer* von Sigmaringen unbekannt; *Cohn* von Rosenthal nach Stephansfeld; Friedr. *Lebküchner* von Stuttgart nach Neustadt a. K.; Rich. *Pfleiderer* von Tübingen nach Nürtingen; Karl *Müller* von Vietz nacb Polajewo; *Kaussmann* von Wandlitz nach Stralsund; Paul *Vennemann*, von Wolbeck in Westfalen unbekannt; *Reuter* von Wilhelmshöhe unbekannt; J. F. A. *Tschörtner* von Zittau nach Görlitz; sowie die prakt. Ärzte Joh. *Bauernfeind* von Auerbach nach Amberg; Val. *Hamburger* von Bischofsheim unbekannt; Ldw. *Tottmann* von Frankf. a. O. nach Müchen; Max *Luda* von Lyck nach Baden-Baden; Ernst *Herrmann* von Pankow unbekannt; Otto *Heine* von Rosenfeld a. d. Sulz nach Inneringen (Hohenzollern).

Es wohnt jetzt in Königsberg i. Pr., Prinzenstrasse 3 a Dr. med. Leo *Pollnow*.

Gestorben sind die Herren DDr.: A. Th. *Rohr* in Bautzen; Sanitätsrat *Schwenke* in Bernburg; K. H. J. R. F. *Kles* in Dresden; Ferd. *Marx* in Erwitte; Max *Hohenleiner* in München; Johann *Jahn* in Reichenstein; F. W. *Schmidt* in Schwerin (Mecklenb.); Frz. *Freitag* in Waldenburg Scnles.

Breslau. Prosector Dr. Schaper, und Priv.-Doz. Dr. Thilenius wurden zu a. o. Professoren ernannt.

Brünn. Dozent Dr. Hans Hammer wurde zum a. o. Professor ernannt.

Buffalo. Dr. F. Busch wurde zum Professor der Physiologie ernannt.

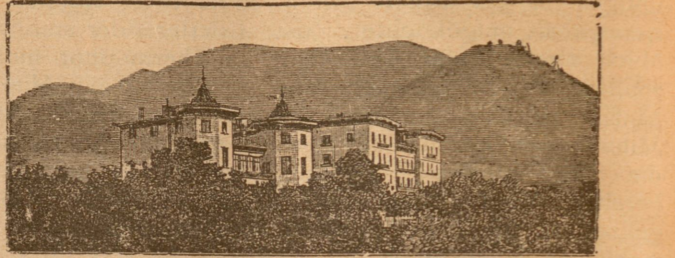

Dr. Römplers Sanatorium f. Lungenkranke

zu **Görbersdorf** in Schlesien, seit 1875 unter der ärztlichen Leitung **Dr. Römpler's.**

Sommer- und Winterkur.

Therapie den neuesten klinischen Erfahrungen entsprechend.

Specialbehandlung für **Kehlkopf-, Nasen- und Ohrenleiden.** [2435

Kurhaus und **Villen** mit besten hygienischen Einrichtungen. Hochdruckwasserleitung, Wasserheizung, elektrische Beleuchtung, Wintergarten, Douchen und Bäder, Colonnaden und Wandelbahn inmitten des Anstaltsparkes. Terrain 368 Morgen mit 115 Morgen Wald.

Windgeschützte grosse **Liegehalle** zur **Freiluftkur** in direkter Verbindung mit dem Kurhause.

Bahnstationen: Friedland Bez. Breslau Linie Breslau—Prag 4 Kilometer von Görbersdorf entfernt. Dittersbach Schl. Gebirgsbahn 14 Kilometer von Görbersdorf entfernt Linie Berlin—Glatz. Durchgangswagen: Berlin—Görlitz ab Görlitzer Bahnhof. Illurtrirt. **Album** und **Prospekt** durch

Dr. Römpler, dir. Arzt.

An die deutschen Hausfrauen!

Die armen Thüringer Weber bitten um Arbeit!

Thüringer Weber-Verein zu Gotha.

Geben Sie den in ihrem Kampfe ums Dasein schwer ringenden armen **„Webern“** **wenigstens während des Winters** Beschäftigung

Wir offerieren:

Handtücher, grob und fein.
Wischtücher in diversen Dessins.
Küchentücher in diversen Dessins.
Staubtücher in diversen Dessins.
Taschentücher, leinene.
Scheuertücher.
Servietten in allen Preislagen.
Tischtücher, am Stück u. abgepaßt.
Rein Leinen zu Hemden u. s. w.
Rein Leinen zu Betttüchern und Bettwäsche.
Halbleinen z. Hemd. u. Bettwäsche.
Bettzeug, weiß und bunt.
Bettbarchent, rot und gestreift.
Drell, gute Ware.
Halbwollenen Stoff zu Frauenkleidern.
Altthüringische Tischdecken mit Sprüchen.
Altthüringische Tischdecken mit der Wartburg.
Damast-Tischdecken mit d. Kyffhäuserdenkmal p. St. Mk. 10.
Fertige Kanten-Unterröcke Mk. 2,— per Stück.

Alles **mit der Hand** gewebt, wir liefern nur **gute** und **dauerhafte** Ware. Hunderte von Zeugnissen bestätigen dies.

Muster und Preis-Kourante stehen gerne **gratis** zu Diensten.

Kaufmann **C. F. Grübel**,
Landtagsabgeordneter, **Vorsitzender.**

KNOLL & Co., Ludwigshafen a. Rh.

Ferropyrin (Knoll.)

2342] Vorzügliches

Haemostaticum

bei Blutungen aus Nase, Rachen, Vagina etc., sowie Antineuralgicum, bei Chlorose, Anämie.

Dorpat. Zum Nachfolger Prof. Dr. Rachlmann's wurde a. o. Profess. Dr. Jewezki in Moskau auf den Lehrstuhl der Augenheilkunde berufen.

Genf. Dr. A. Vaucher, ordentlicher Professor der Gynäkologie und Geburthilfe ist in den Ruhestand getreten.

Jena. Die Carl Zeiss-Stiftung, die der Universität bereits früher erhebliche Zuwendungen gemacht und vor Kurzen eine halbe Million für einen Universitätsneubau zur Verfügung gestellt hatte, hat in diesen Tagen dem hygienischen Institut ein neues Heim gestiftet.

Kiel. Der zum ord. Professor der Psychiatrie ernannte Prof. Dr. Siemerling in Tübingen wird sein neues Amt als Direktor der neuen psychiatrischen Klinik in Kiel Anfang nächsten Semesters übernehmen und seine Vorlesungen auch auf gerichtliche Psychiatrie ausdehnen. Dem neuen Institut wird eine Poliklinik für psychische und Nervenkrankheiten angegliedert.

Kopenhagen. Dr. I. C. Bock wurde zum ordentlichen Prof. der Pharmakologie ernannt. Prof. Dr. K. G. Gaedeken ist gestorben.

Montreal. Professor der Chirurgie Dr. Brosseau, ist 63 Jahre alt, gestorben.

München. Die Akademie der Wissenschaften wählte Prof. Röntgen zum ordentl. Mitgliede, die Professoren Wundt-Leipzig, Bürtschli-Heidelberg, His-Leipzig und Bries-Amsterdam zu korrespondierenden Mitgliedern.

Neapel. Dr. C. Addario habilittierte sich für Augenheilkunde.

Pisa. Dr. C. Paderi hat sich für Materia medica und Pharmakologie habilitiert.

Rio de Janeiro. Dr. A. Bittencoust wurde zum Professor der medizinischen Physik und organischen Chemie ernannt.

Srassburg. Geh. Med.-R. Prof. Dr. Fehling in Halle wurde als Nachfolger Freund's vorgeschlagen.

Offene Stellen.

Chemnitz. Assistenzarzt f. d. Luisenhaus zum 1. Februar 1901 gesucht. Freie Station. 600 M. Gehalt, 2 jährige Verpflichtung. Gesuche mit Zeugnissabschriften an Dr. Praeger, Chemnitz, Theaterstrasse 16.

Städtisches Krankenhaus — Frankfurt a. Main.

Die Stellen zweier unbesoldeten **Hülfsärzte** der medic. Abteilung am städt. Krankenhause sollen Anfangs Januar neu besetzt werden. Anstellungsbedingungen u. Dienstinstruction können von der Krankenhausverwaltung bezogen werden. Anmeldungen mit Beifügung der Approbation und eines Lebenslaufes etc. sind an den unterzeichneten Vorstand zu richten. [2545

Frankfurt a./M. den 24. 11. 1900.
Krankenhaus-Vorstand. Städtisches Krankenhaus.

Bei dem **kommunalständischen Landkrankenhause** ist die **Stelle** des **2. Assistenzarztes sofort zu besetzen.** Freie Station wird gewährt nebst Baarvergütung von jährlich 300 ℳ, für diejenigen, welche sich nach der Approbation bereits 1 Jahr lang ärztlich ausgebildet haben, 600 ℳ. Verpflichtung auf 1 Jahr. Im zweiten Jahre steigt die Baarvergütung um 200 ℳ. Bewerber wollen curriculum vitae, mit Angabe der Konfession, Approbation und etwaige Zeugnisse über ärztliche Ausbildung an den Unterzeichneten einreichen. [2546

Fulda, den 24. November 1900.
Der Direktor des Landkrankenhauses **Dr. Schneider**, Sanitätsrath.

Landsberg a. W. An der Brandenburgischen Irrenanstalt ist zum 1. Januar 1901 die Stelle des **1. Hilfsarztes** neu zu besetzen. Gehalt 1800 M. und freie Station. Meldungen mit Zeugnissen an Direktor Dr. Gock.

Lauenberg i. Pr. Volont.-Arzt die Prov.-Irrenanstalt zum 1. Januar 1901 gesucht. 1200 M. und ganz freie Station. Meld. an Direktor Geh. Med.-Rath Dr. F. Siemens.

Schloss-Pfullingen (Württemberg).

Die Stelle des **II. Assistenzarztes** der Geh. Hofrat **Dr. Flammschen** Privat-Heilanstalt für psychisch Kranke ist neu zu besetzen. Gehalt 1500 M. bei freier Station I. Kl. Anmeldungen wolle man an die Direktion richten. [2541

Dr. Th. Kölle.

An der Provinzial-Irrenanstalt zu **Tost** (Oberschlesien) ist die Stelle des

zweiten Assistenzarztes

(4. Anstaltsarzt) sofort zu besetzen. Neben einem Anfangsgehalt von 1200 Mark pro Jahr, welches voraussichtlich vom 1. April n. Js. ab aufgebessert wird, wird möblirte Wohnung mit Beheizung und Beleuchtung, sowie Beköstigung der 1. Classe gewährt. Herreise wird vergütet. — Psychiatrische Vorkenntnisse erwünscht, aber nicht Bedingung. Meldungen mit Zeugnissen und einem kurzgefassten Lebenslauf sind zu richten an

2538] **die Anstaltsdirection.**

Fabrik-Marke. 1803 C.M.S.&C. 1871.

Versand zu Fabrikpreisen

Aus erster Hand — wohlfeil und gut!

Wir liefern zur Probe an Jedermann **franco** gegen Nachnahme, **ohne Kistenberechnung.**

1 Kiste = Netto 25 Pfund ff. Waschseifen (6 Sorten gemischt) für 6 M. 40 Pfg.

1 Kiste = Netto 100 Pfund ff. Waschseifen (6 Sorten gemischt) für 24 M. 60 Pfg.

1 Post-Carton = Netto 8 1/4 Pfund ff. Toilette-Seifen (in 19 Sorten = 40 Stück) für **5 Mark.**

Grösster Versandt an Consumenten.

Tausende von Anerkennungen. Unübertreffliche Qualitäten. [2511

Unweigerliche Rücknahme jeder Sendung. Preisbücher postfrei.

C. M. Schladitz & Co.

Seifenfabrik u. Versandtgeschäft

Prettin a. Elbe.

Cacao Prometheus und **Kraft-Chocolade** hergestellt nach Vorschrift des Herrn **Prof. v. Mering**, Halle (Saale)

von **Joh. Gottl. Hauswaldt, Magdeburg.**

Hervorragende Kräftigungsmittel, sind vorzüglich geeignet für Kinder mit schwacher Ernährung, für Rekonvaleszenten, Bleichsüchtige, Abgemagerte, etc. [2529

Vorräthig in Apotheken, Droguen und Spezereigeschäften

Nach Orten wo keine Niederlagen, erfolgt auch direkter Versand von der Fabrik.

Den Herren **Ärzten** Proben jederzeit gern zu Diensten.

NAFTALAN

ein reines, unschädl., neutrales, fast geruchloses

Naturproduct,

von hohem Schmelzpunkt, dunkelbrauner Farbe, starrer Consistenz, ohne Anwendung von Säuren u. freien Alkalien hergestellt und frei von tierischen und pflanzlichen Fetten, wirkt in hervorragend. Weise **schmerzstillend, entzündungswidrig, heilend, austrocknend, resorbierend, reducierend, sedativ, antiseptisch, desodorisierend** und **antiparasitär.**

Schutz-Marke

NAFTALAN hat sich hervorragend bewährt bei [2515

Verbrennungen, Erfrierungen aller Grade.
Wunden, infic. u. **asept.,** Decubitus, Afterfissuren, Furunculose, Ulcus cruris, pedis, Abscessen etc.
Entzündungen: Adenitiden, Phlebitis, Prostatitis, Gonitis, Periostitis, Synovitis, Epididymitis, Tendovaginitis, Hämorrhoiden.
Rheumat., neuralg., gichtischen Affektionen aller Art.
Traumatischen Affektionen, Contusio, Distorsio, Luxatio etc
Dermatosen u. **Dermatomykosen,** Ekzema aller Grade, Formen u. Lokalisationen, Ekzema profess., Intertrigo, Dermatitiden, Psoriasis, Herpes, Pemphig., Prurigo, Scabies Pityriasis u. v. a.
Erysipelas traumaticum, migrans, vaecinale faciei.
Frauenkrankheiten: Cervix-Eros., Endometritis, Vulvitis, Mastitis, Para- und Perimetritis etc.
Augen-, Ohren-, Nasen- u. Kinderkrankheiten: Blepharitis, Ulcus corneae, Lidaffektionen, Furunculose d. Ohres, Ozaena, Parotitis, Wundsein (bei Säuglingen), Kind-Ekzeme u. v. a.

Grosse Vereinfachung der Therapie.

Naftalan ist in zahlreichen Hospitälern, an Universitätskliniken etc. in ständigem Gebrauch und wird von Tausenden von Aerzten aufs Wärmste empfohlen. — Litteratur u. Proben kostenlos durch

Naftalan-Gesellschaft, G. m. b. H. zu Magdeburg.

Antiquarische Litteratur.

Angebotene:

Biedert, Kinderernährung 4. A.
Böhm, Lehrbuch der Arzneiverordnungslehre 2. Aufl.
Bürkner, Lehrbuch der Ohrenheilkunde 1892.
Centralblatt für Bakteriologie Jahrg. I—XI. 1889—95. Gut geb. f. 130,00.
Centralblatt f. Krankh. der Harn- und Sexualorgane Bd. 1—11.
Eichhorst, Lehrb. der physik. Untersuchungsmethoden. 2 Bde. 3. Aufl.
Flechsig, Bäderlexikon. Ld.
Guttmann, Lehrb. d. klin. Untersuchungsmethoden. 8. A.
Hartmann, Krankheiten d. Ohres. 5. A.
Hoffmann, Lehrb. d. Constitutionskrankh. 1893.
Krieg 1871. Generalstabswerk. Br. für nur 60,00 Mark.
Landerer, chirurg. Diagnostik.
Meyer's Konversations-Lexikon 4. A.
Obersteiner, nervöse Centralorg. 2. Aufl. 1892.
Spielvogel, Repet. der zahnärztl. Wissenschaften.
Universum, das neue Bd. 8 und 9 statt 6,75 je 3,50 Mark.
Virchow-Hirschs Jahresberichte
Zeitschrift f. Nervenheilk. 1891—95.
Zeitung, (Leipziger) illustrierte, 1872—98. Für nur 65,00 Mk.
Ziemssen-Zenker's Archiv f. klin. Medizin.
Flügge, Hygiene.
Fraenkel, Bakterienkunde.
Handbuch d. Hygiene von Weyl. I—IX.
Handbuch d. Ohrenheilkunde hrsg. von Schwartze.
Handbuch der Therapie, hrsg. von Pentzoldt-Stintzing. 2. A.
Handbuch d. Zahnheilkunde hrsg. von Scheff.
Israel, pathol. Histologie.
Kafka, Lehrb. d. homöop. Therap. Klinik, Wiener
Koch, Wundinfectionskrankheiten.
Krafft-Ebing, Psychopathia sexualis I.
Langerhans, pathol. Anatomie. 2. Aufl.
Leppmann, Sachverständigenthätigkeit.
Meyer-Finkelnburg, Gesetz betr. d. Verkehr m. Nahrungsmitteln.
Monatsschrift f. Ohrenheilkunde. I—XXXII.
Naunyn, Diabetes mellitus.
Orth, Diagnostik.
Pagel, Geschichte der Medizin.
Peyer, Atlas der Mikroskopie.
Pfau, Encyclopädie d. Ohrenhlkde.
Rieder, Atlas d. klin. Mikroskopie.
Rundschau, internationale klinisch.
Schleich, schmerzl. Operationen. 3. Aufl.
Spaeth, Unters. d. Harnes.
Ueber Land u. Meer. Jg. 41 u. 42.
Virchow, Cellularpathologie. 4. A.
Virchow, Sektionstechnik.
Winkel, Lehrbuch d. Geburtshülfe.
Winternitz, Hydrotherapie.
Witzel, Füll. d. Zähne m. Amalgam.
Zeitschrift f. prakt. Aerzte. 1899.
Zeitschrift f. Psychiatrie.
Zeitung, allg. Wien. med., 1856-99.
Ziegler, pathol. Anatomie.

Gesuchte:

Archiv f. Augenheilkde. Bd. 1-10.
Archiv f. Laryngologie 1—9.
Archiv f. Lichttherapie.
Centralbl. f. Laryngologie I-XVI.

Hunyadi János

DAS BESTE NATÜRLICHE BITTERWASSER
EIN NATURSCHATZ VON WELTRUF. MILD, ZUVERLÄSSIG.
BESITZER: ANDREAS SAXLEHNER, BUDAPEST, K.u.K. HOFLIEFERANT.

Dr. Emmerich's Heilanstalt
für Nervenkranke. B.-Baden. Gegr. 1890.
Gänzl. beschwerdenfr. Morphium- etc. Entziehung.
Sofortiger, absolut gefahrloser Ersatz jeder Dosis, ohne Rücksicht auf Dauer der Gewöhnung. Sofortiger Fortfall von Morphium und Spritze. Dauer der ohne Verlangen nach Morphinm und ganz ohne Beschwerden verlaufenden Kur etwa 4 Wochen. Ausführl. Prospect u. Abhandlungen kostenlos. (Geisteskranke ausgeschlossen).
Dirig. Arzt: **Dr. Otto Emmerich.** **2 Aerzte.**

Kaiser Friedrich Quelle
OFFENBACH A. MAIN.

„Cito, tuto, jucunde“
ist das allgemeine ärztliche Urtheil über die mit dem **Natron-Lithion-Wasser** unserer Quelle erzielten Heilwirkungen bei Behandlung des **Harn-Apparates**, von **Steinleiden, Gicht, Rheumatismus** sowie allen **Störungen der Luft- und Verdauungswege.**
Harnsäure lösende u. harntreibende Wirkung.
Angenehmer milder Geschmack.
Vom schwächsten Magen vertragen.
Mit Kohlensäure verstarkt, unentbehrliches Tafelgetränk für Gichtleidende — Literatur sowie Gratisproben gerne zur Verfügung. Den Herren Aerzten berechnen wir Vorzugspreise
Erhältlich in den Mineralwasserhandlungen und Apotheken.

„APENTA“
Das Beste Ofener Bitterwasser.

Bericht
aus der Klinik des
Geheimraths Professor Gerhardt.

„Die Resorption der stickstoffhaltigen Körper war eine ausreichende und die Verminderung während der Hauptperiode Angesichts der abführenden Eigenschaft des **Apenta** Wassers eine unerhebliche.“

„Die Verwerthung des mit der Nahrung zugeführten Fettes war etwa so, wie wir sie bei einem Gesunden hätten erwarten können. Die Verminderung während der Brunnenperiode muss als geringfügig bezeichnet werden.“

„Wie hiernach—unter Berücksichtigung der consumirten Nahrung und ihres Calorienwerthes—zu erwarten, war die Stoffzufuhr eine durchaus hinreichende. Das geht auch aus dem positiven Ausfall der Stickstoffbilanz hervor.“

„Es ist somit in unserem Falle gelungen, **eine Fetteinschmelzung des K[illegible]s ohne Schädigung des Eiweissbestandes zu erzielen.** Fügen wir noch hinzu, dass das Befinden der Patienten in keiner Weise litt, so kann der Verlauf der Cur als ein zufriedenstellender bezeichnet werden.“

„Berliner Klinische Wochenschrift“, 22. März 1897.

„Es ermöglicht die Constanz des Apenta Wassers nicht nur eine vorübergehende Darreichung als Abführmittel, sondern ein derartig brauchbares Wasser ist für längere Trinkcuren zur Regulirung des Stoffwechsels bei den verschiedenartigsten Erkrankungen, bei Fettleibigkeit, chronischen Obstipationen, Stauungen im Pfortadersystem, Hömorrhoidalleiden als besonders geeignet zu empfehlen.“

Geheimrath Prof. Oscar Liebreich, Berlin,
„Therapeutische Monatshefte“, Juni 1896.

Eigenthümerin und Brunnendirection
„APENTA“ ACTIEN-GESELLSCHAFT, BUDAPEST, UNGARN.

2336

Käuflich bei allen Apothekern, Drogisten und Mineralwasser-Händlern.

Analyse und Proben auf Anforderung von dem Herrn Samuel Ritter in Leipzig.

Vereinigte Chininfabriken **Zimmer & Co.** Frankfurt a. M.

Euchinin Eupyrin Urosin

Validol Eunatrol Fortoin

Zimmer's Chinin-Chocolade in Tabletten.

Nestlé's Kindermehl

enthält reinste Schweizermilch.

In günstigster Lage **Leipzigs** ist ein **schönes Grundstück**, welches bis dato als Krankenhaus gedient hat und sich für eine Klinik vorzüglich eignet, für Mk. 190,000 zu verkaufen. Anfragen beliebe man nach Leipzig, Barfussgässchen 41 zu richten.

Gebühren der amtlichen und nichtamtlichen ärztlichen Praxis. 2,50 Mk. Lobende Kritik. Selbstverlag Cammert in Nordhausen, Harz.

Pensionat f. gemütskr. u. epilept. Damen. Buttelstedt b. Weimar. Best. s. 1879. Familienanschluss. Pension p. a. 1000 bis 1200 M. Arzt: San.-Rath Dr. Lange, Weimar. Bes. u. Vorst.: Eugen Baltz.

Basicin D. R. P.

leichtlösliches Chinin-Coffein-Präparat, ca. dreimal so stark wirkend wie Chinin, ohne dessen unangenehme Nebenwirkungen.

Basicinöl D. R. P.

zum äusserlichen Gebrauche

Mit Erfolg angewandt gegen Malaria, wie als Antineuralgicum.

Litteratur und Muster zu Diensten.

Alleinige Fabrikanten (2536)

Schröder & Krämer, Hamburg.

Internationales Sanatorium Davos-Dorf

Leitender Arzt: **Dr. med. Humbert**

(bisheriger leitender Arzt des Sanatoriums Malvilliers).

Sanatorium I. Ranges mit allem Comfort und den neuesten hygienischen Einrichtungen. — Prachtvolle, sonnenreiche und windgeschützte Lage. — Grosse nach Süden gelegene Liegehallen. — Reichhaltige beste Verpflegung. — Behandlung nach Brehmer-Dettweiler'schen Prinzipien.

Prospekte gratis durch den leitenden Arzt oder den Besitzer **A. Hirsch.**

Kürzlich erschien:

Eyferth's Einfachste Lebensformen d. Thier- u. Pflanzenreichs.

Naturgeschichte der mikroskopischen Süsswasserbewohner. **Dritte** vollständig neubearb. u. verm. Aufl. von Dr. Walther Schoenichen u. Dr. Alfred Kalherlah. Mit über 700 Abbildungen auf 16 Tafeln in Lichtdruck nach Zeichnungen von Dr. A. Kalherlah, Assistenten am Königl. Botan. Garten zu Halle a. S. VIII u. 554 S. Gr. 8. Brosch. ℳ 20.—

Verlag von Benno Goeritz, Braunschweig.

Misdroy a.d. Ostsee

durch Bahn und Schiff erreichbar. **Angenehmster Sommer-Aufenthalt für Kur- und Erholungsgäste.**

Erholungshaus „Dünenschloss"

christl. Hospiz, bedeutend vergrössert. Sommer und Winter offen. Im Winter Haushaltungsschule u. klimat. Kurhaus.

Prospekte durch die Hausmutter: **Frl. Eva Quistorp.** 2434

Morphium- und dergl. Kranke.

Schonende Entziehung. [2462

Dr. Fromme, Stellingen (Hamburg).

Villa Maria. Kurhaus u. ärztl. Familienheim f. Nervöse, Rekonvaleszenten, auch psychopathische, beginnende Paralyse, und leichte Epilepsie; Geisteskranke ausgeschloss. Dr. Gerhartz, Sanitätsrath, Waldluftkurort Rheinbach b. Bonn.

EISEN-TROPON

mit oder ohne Mangan

Eisengehalt 2,5 pCt. Wirkung des Eisens verstärkt durch Nährkraft des Tropons. Leicht verträglich infolge Umhüllung des Eisens mit Eiweiss.

Von hervorragendem Wohlgeschmack.

Preis per Büchse 100 Gramm Mark 1,85. [2395

Tropon-Werke, Mülheim-Rhein.

Aus dem Quellniederschlage der Schwefelquellen des Königl. Bades Nenndorf und aus neutraler Seife wird durch Piliren hergestellt

die Nenndorfer Schwefelseife.

Seit Jahren bewährt als bestes kosmetisches Mittel bei unreiner Haut, sowie als Heilmittel bei nässenden und trocknen Ausschlägen und Flechten. Zur Unterstützung der Inunctionskur empfohlen. [2378

Z. h. i. Apotheken u. Drog., ev. d. Apoth. A. Jacobi, Bad Nenndorf b. Hannover.

Sanatorium Bad Kreischa bei Dresden.

für Nerven- und Stoffwechselkranke. Zweiganstalt für Minderbemittelte und Mitglieder von Krankenkassen, Berufs-Genossenschaften und Versicherungsanstalten.

Prospecte gratis. Dr. med. **Bartels**, leit. Arzt u. Besitzer.

Zur Pensions- u. Relikten-Versorgung der Aerzte

bieten die unter staatlicher Oberaufsicht stehenden Versorgungskassen des

Deutschen Privat-Beamten-Verein zu Magdeburg,

die rationellste und billigste Gelegenheit.

Pensionskasse mit unbedingtem Rechtsanspruch auf Pension bei Berufsinvalidität und bei vollendetem 65. Lebensjahre; **Wittwenkasse; Begräbnisskasse; Krankenkasse;** Waisenversicherung; ferner **Unterstützungsfonds** und **Waisenstiftung.**

Die Versicherungsgelegenheiten des Deutschen Privat-Beamten-Vereins sind von den bedeutendsten industriellen Firmen Deutschlands, Bankinstituten etc. zur Pensionsversorgung ihrer höheren Angestellten und von der Mehrzahl der Berechtigten Schulen Deutschlands zur Pensionsversorgung ihrer akademisch gebildeten Lehrer benutzt worden.

Korporationsrechte für Verein und Kassen.

Vermögen ca. 5 Millionen Mk. Mitglieder ca. 18000 im Reiche. [2519]

Vereinsbeitrag pro Jahr 6 Mark.

Orientirende Drucksachen, sowie Referenzen aus Aerztekreisen jederzeit durch das

Direktorium des Deutschen Privat-Beamten-Vereins in Magdeburg.

Berliner Trinkerheilanstalt

„WALDFRIEDEN“

bei **Fürstenwalde** a. d. Spree.

Der **Verwaltungs-Ausschuss:**

Geh. Sanitätsrat Dr. Baer, Geh. Medizinalrat Prof. Dr. Ewald, Pastor Fritsch, Prof. Dr. Grawitz, Director Dr. Hebold, Geh. Sanitätsrat Prof. Dr. Laehr, Geh. Medizinalrat Dr. Sander, Kaufmann Springorum, Dr. med. Waldschmidt.

Gefl. Anfr. werd. erbet. an **Dr. med. Waldschmidt, Westend, Lindenallee 33** (früh. Nussbaumallee 38).

Staatsmedaille für gewerbliche Leistungen 1896.

Vereinigte Chemische Werke Aktiengesellsch.

Charlottenburg [2406 a

Abth.: Lanolin-Fabrik, Martinikenfelde bei Berlin

empfehlen ihre den Anforderungen des D. A. IV nach allen Richtungen hin entsprechenden Wollfettpräparate:

Lanolinum puriss. Liebreich

Lanolinum purris. Liebreich anhydricum

in bekannter absoluter Reinheit und bewährter Qualität

Lanolinum puriss. B. J. D.

(Adeps lanae puriss. B. J. D. cum aqua)

Lanolinum puriss. B. J. D. anhydricus

(Adeps lanae puriss. B. J. D. anhydricus)

MARKE PFEILRING.

absolut rein, geruchfrei, fettsäurefrei, manganfrei, frei von jeder Klebrigkeit.

Winterkurort

St. Moritz-Oberengadin

Hotel Steffani

1850 m über dem Meere.

Sonnige, windgeschützte Lage.

Gedeckte Glasveranda. — Geräumige, öffentliche Lokale. — Gute Küche. — Elektr. Licht. — Centralheizung. — Canalisation nach engl. System. |2522

Pensionspreis von 6 Mark an.

Inselbad bei **Paderborn**

Sanatorium f. chronische Leid. all. Art besond. für **Nervenleiden, Asthma** und verwandte Zustände (Emphysem, Bronchialk., Folgen v. Influenza, Hals- und Nasenleiden.) **Vorzügliche Heilerfolge.** 30 Morgen Park, Centralheiz. Elektr. Licht. Prospecte frei. **Die Direction.**

Medicinische Autoritäten

empfehlen Hartmann's gestr. Gesundheits- u. Umstands-Corsets sowie Umstands-Leibbinden, Marke „Frauenlob“. Neuheit: Corset für Magenleidende ohne Stahleinl. Anf. n. Maass. Preisl. d. CARL & B. HARTMANN, Mühlhausen, Thür.

Vierzehnte Auflage:

Gesunder Schlaf!

(Arzneilose Behandlung der Schlaflosigkeit.) Preis 1.50 Mark. Von deutschen und ausländischen Aerzten hundertfach erprobt. Gegen Einsendung des Betrages durch

2533) **Dr. Diedier, Pforzheim,** Rennfeldstr. 35.

Rubinat — Dr. Llorach.

Natürliches spanisch. Bitterwasser

„nimmt unter sämmtl. Bitterw. durch ungewöhnlich hohen Salzgehalt den ersten Rang ein.“

Dr. Bender und Dr. Hobein in **München.**

Dosis nur ein bis einige Esslöffel.

Consum 1898 über 1 1/2 Millionen Gefässe

Erhältlich durch Mineralw.-Handlg., Droguisten **u. Apotheker**

Die Generalbevollm. für Deutschland etc. etc. [2197

• Barbarino & Kilp in München.

Extract chinae Nanning

Bestes Stomachicum.

Gegen acute und chronische Dyspepsie, bei **Fiebernden** und **Reconvalescenten** bei **vomitus matutinus u. vomit. gravidarum** mit grossem Erfolg angewandt.

Dysmenorrhoe Bleichsüchtiger verschwand nach längerem Gebrauch. Vorzüglich gegen **Dyspepsia potatorum** of Therap. Monatsh. No. 11, 1899. Wiener Medic. Ztg. Deutsch. Med. Ztg. Berl. Aerztl. Centralzeitg. u. viele a. Des schlechten Geschmacks wegen in Kaffee, Milch oder Portwein.

Alleiniger Fabrikant **H. Nanning s'Gravenhag.**

Zu beziehen durch jede Grosshandlung

Name gesetzlich geschützt.

„Locher's Antineon“

gesetzlich geschützt.

gegen **Gonorrhoe** und **Blasenleiden.** — Innerlich unschädlich und sicher! (Auch Prophylactic.) Vielfach ärztl. geprüft und sicher u. unschädlich befunden! Kein Santal- oder Copaiv-Präparat! (20 sars 10 port. 10 ver.)

Proben an die Herren Aerzte gratis.

Alleiniger Fabrikant:

A. Locher, Pharmac. Laboratorium, **Stuttgart.**

Kalle & Co., chem. Fabrik, Biebrich a. Rh.
Abtheilung für pharmaceutische Präparate.

Hetol u. Hetokresol

Präparate zur Behandlung der Tuberkulose nach Prof. Dr. Landerer. Hetol-Injectionen, 1 u. 5%, sterilisiert, unbegrenzt haltbar.

Orexin-Tannat Bestes Stomachicum völlig geschmacklos, prompt wirkend gegen Appetitlosigkeit, Hyperemesis gravidarum und Erbrechen nach Chloroformnarkosen. Orexin-Tabletten und -Chocolade-Tabletten zu 0,25 gr.

Dormiol Promptes Schlafmittel in Dosen von 0,5 bis 3,0 gr. Dem Chloralhydrat an Wirkung gleich ohne dessen Nachtheile. Keine Nebenwirkungen beobachtet. Dormiol-Kapseln zu 0,5 gr.

Jodol Bester Jodoformersatz, geruchlos und nicht giftig. Gegen syphilitische Erkrankungen aller Art, auch mit besonderem Erfolge (Dose 0,4—2,0 pro die) als Ersatz des Jodkaliums innerlich angewendet.

Menthol-Jodol Besonders geeignet zu Insufflationen in der rhino-laryngologischen Praxis.

Metakresol synthet. „Kalle", aus Naphtalin, völlig frei von Isomeren, stärkste bactericide Wirkung bereits in 1—2procentiger Lösung, geringste Giftigkeit, greift die Haut nicht an. [2347

—: Literatur gratis u. franco. :—

Dr. Theinhardt's Lösliche Kindernahrung.

(Hergestellt aus Milch, Weizen, Malz, Zucker.)
Bewährt seit 10 Jahren bei normaler und gestörter Gesundheit der Säuglinge.
Von Autoritäten empfohlen als:
Rationellste Ergänzung der verdünnten Kuhmilch.
Leichtverdaulich durch Löslichkeit u. minim. Stärkegehalt.
Knochenbildend — durch seine Nährsalze; [2456
(circa 2% Kalkphosphat und 1·5% Phosphorsäure.)
Diätet. Therapeutik. bei Rhachitis, Scrophulose u. Cholera infantum.
Preis der Dose Mk. 1.20 (300 g) u. Mk. 1.90 (500 g Inh.).

Hygiama

Seit 1891 klinisch vielf. erprobtes diätetisches Nähr- u. Stärkungsmittel.
(Hergestellt aus Milch, Malz, Weizenmehl, Zucker u. Cacao.)
Wegen seiner Leichtverdaulichkeit und hohen Nährkraft indicirt bei:
Magen- und Darmleiden, Anämie, Chlorose, Nervosität, Hyperem. gravid., Typhus abdom., künstl. Ernährung, Scrophulose, Lactation, Reconvalescenz, Carcinom.
Preis der Dose M. 1.60 (300 g) u. M. 2.50 (500 g Inh.).
Vorrätig in den meisten Apotheken und Drogerien.
═ Beide Präparate sind seit Jahren in vielen Kinderkliniken, Krippen, Spitälern und Sanatorien ständig im Gebrauch. ═
Wissenschaftl. Urteile, Analysen und Gratismuster durch
Dr. Theinhardt's Nährmittel-Gesellschaft Cannstatt (Württbg.).

Litteratur und Proben den Herren Aerzten gratis.

Ferratin als „natürliche Eisennahrung" indiciert bei **Anaemie, Chlorose,** bei allgemeiner Körperschwäche und im Stadium der Rekonvalescenz.
Dosis: 3—4 mal täglich 0,5—1 gr.

Ferratose (liquor ferratini) angenehmste Darreichungsform des Ferratins.

Lactophenin zuverlässigstes **Antipyreticum, Antineuralgicum, Sedativum,** indiciert bei Typhus abdominalis, Influenza, Rheumatismus, Ischias, Migräne, Neuralgie, Neurasthenie.
Anfangsdosis (nach dem Essen zu nehmen) 0,4—0,5 gr.

C. F. Boehringer & Soehne, Mannheim-Waldhof.

Dichte, preiswürdige, schöne, dauerhafte
Dächer
stelle man her aus den ächten Andernach's **Asphalt-Steinpappen**
Fabrik Marke
aus der Fabrik von **A. W. Andernach** in **Beuel** am Rhein.
Muster, Anleitung, Beweise über Bewährung postfrei und umsonst.

Pilulae roborantes Selle,

organisch-animalisches Eisenpräpar., empfehlen bei allen, durch nicht normale Blutbildung veranlassten Krankheitserscheinungen. Depôts **Berlin, Schering's Apotheke, Leipzig, Engel-Apotheke.** Nach Orten, an welchen die Pilulae roborantes Selle nicht zu haben sein sollten, postfrei zu Original-Preisen von der **privilegierten Apotheke** in **Kosten, Provinz Posen,** zu beziehen. 2387

Vegetabile Milch
(Pflanzenmilch)

Gesundheit ist Reichthum — Fabrik-Marke

Dr. Lahmann

Beim Kaiserl. Patentamte sub Nr. 3163 eingetragene Schutzmarke.

Dr. med. Lahmann's vegetabile Milch löst vollkommen die Aufgabe, die Thiermilch (Kuh- oder Ziegenmilch) zu einem **vollwerthigen Ersatz** der Muttermilch zu machen.

Dr. med. Lahmann's vegetabile Milch bildet der Kuhmilch zugesetzt, **ein wirkliches beim jüngsten Säuglinge sofort anwendbares Ersatznährmittel für mangelnde Muttermilch.** [2360

Dr. med. Lahmann's vegetabile Milch kostet die Büchse Mk. 1,30 und reicht für 8 Tage. Tausende Anerkennungsschreiben von Aerzten und Müttern.

Dr. med. Lahmann's vegetabile Milch ist käuflich in allen Apotheken, sowie besseren Droguen- und Colonialwaaren-handlungen. Man verlange Gratis-Broschüre von den alleinigen Fabrikanten.

Hewel & Veithen in Köln a. Rh. und Wien.

Dr. Schmey's
Peru-Cognac
„Perco."

Die Wirksamkeit von 50,0 gr. bestem Peru-Balsam (mit mindestens 10 % reiner Zimmtsäure) in 1 Liter Cognac. Anwendung bei allen Lokalisationen der Tuberculose

insbesondere bei **Lungentuberculose.**

Preis 7 Mk. die Literflasche.
Dallmann & Co. in Gummersbach (Rheinland).

Lyncke's Eisenalbuminat
2409

Völlig neutrales und billigstes Eisenmittel.
Proben gratis.
Schutz-Marke
H. Lyncke, Apotheker, Cöpenick.

Sanatorium DDr. Frey-Gilbert, Baden-Baden.
[24…]
Das ganze Jahr geöffnet. Auskunft und Prospecte durch die Aerzte.

Das aus schwefelhaltigem Theer dargestellte
Petrosulfol
der Firma G. Hell & Comp., Troppau

ist eine Ammonverbindung, und seine externe Wirkung ist nach Dr. Habel gleichwerthig der des **Ichthyols,** dabei ist es **wesentlich billiger und frei von üblem Geruch.**

Klinische Abhandlungen darüber sind erschienen in No. 20 der „Wiener Klinischen Rundschau" vom Jahre 1898 und in No. 18 desselben Blattes vom Jahre 1900. Ebenso liegen zahlreiche günstige Gutachten prakt. Aerzte vor (siehe auch „Allg. Medic. Centralzeitung No. 71 v. J. 1900") [2518]

Verkauf an die Apotheken in verlötheten Blechdosen à 100, 250, 500 grm, 1, $2^1/_2$ u. 5 Kilo durch die Fabrik, unsere bekannten Depots u. alle Grossisten.

[2482]

Ersatz der Martin schen
Allein ächt wenn mit rotem Seitenstreifchen u. in nebenstehender Aufmachung. Seit langen Jahren empfohlen und erprobt von hervorragenden Autoritäten. Musterabschnitte, Preise gratis und franco vom Fabrikanten
Julius Ausbüttel, Düsseldorf.

Thymmel Hass
[Extr. Alujmi c. Mel.] [2368
Specificum gegen Keuchhusten.
Zu beziehen in Flaschen mit Gebrauchsanweisung durch die Apotheken.
Prof. **Fischer I, Strassburg,** schreibt: **20. IV. 99.** „Ich finde das Thymmel sehr gut. Alle Kranken loben es und sind zufrieden."
Kgl. priv. Apotheke Alt-Landsberg b. Berlin.

Hervorragend blutbildendes Kräftigungs- und Ernährungs-Mittel.
21% natürliches Eiweiss
Preis M. 2,5[…]
Fleischsaft PURO

Vor minderwertigen, auf Verwechselung berechneten Nachahmungen warne ausdrücklich.
„Puro" medic. chem. Institut **Dr. H. Scholl,** Thalkirchen-München. [2…]

Verantwortlich: für die Schriftleitung Dr. med. Johann Goebel, für den Anzeigeteil der Verleger und Eigentümer Benno Konegen, Druck von Julius Brandstätter, sämtlich in Leipzig.

Reichs-Medizinal-Anzeiger

Schriftleitung:
Dr. med. Joh. Goebel,
Leipzig, Leibnizstr. 2.

Geschäftsstelle:
Benno Konegen Verlag
Leipzig, Reudnitzer Strasse 21.

Der „Reichs-Medizinal-Anzeiger“ erscheint alle 14 Tage Freitags. Voraus zu zahlender Jahresbetrag: bei Bezug durch Post (Zeitungs-Preisliste No. 6438) oder Buchhandel 4 ℳ; unter Kreuzband für das Deutsche Reich und Oesterreich-Ungarn 5 ℳ, für die anderen Länder des Weltpostvereins 6 ℳ. Eine Einzelnummer kostet 40 ₰ ausschliesslich Porto.
Anzeigen werden von Strich zu Strich berechnet und kostet die vier gespaltene Petitzeile oder deren Raum 60 ₰, Stellen-Gesuche und Angebote, sowie Familien-Nachrichten nur 30 ₰; bei Wiederholungen günstigste Bedingungen. Aufträge nehmen ausser der Geschäftsstelle alle Annoncen-Expeditionen an.

XXV. Jahrgang | **N. 26.** | **21. Dezember 1900**

Inhalt

I) Originalbeiträge: Was haben wir unter „Skrofulose“ zu verstehen. Von Dr. Guttmann, Breslau. Seite 509. Über die Behandlung des Schielens. Einige Winke für praktische Ärzte. Von Doc. Dr. A. Birch-Hirschfeld, Leipzig. Seite 511.
II) Litteratur-Übersicht Seite 513.
III) Litterarische Besprechungen: Besprechung von Büchern Seite 517; Besprechung von Zeitungsbeiträgen Seite 518.
IV) Nachrichten: Bücherkunde, Sammelschriften, Geschichte Seite 519; Gesundheitliches Seite 520; Krankheiten Seite 520; Krankenverpflegung. Krankenbehandlung Seite 520; Standes- und Berufsangelegenheiten Seite 521.
V) Universitätsnachrichten, Personalien, offene Stellen, Anzeigen Seite 522.

I) Originalbeitrag

Was haben wir unter „Skrofulose“ zu verstehen?

Von
Dr. Guttmann, Breslau.

Kaum ein zweiter medizinischer Begriff wird in der ärztlichen Praxis so häufig genannt und setzt dabei einer bestimmten Deutung so grosse Schwierigkeiten entgegen, wie derjenige der Skrofulose. Jeder Praktiker weiss, welchen Zustand er mit dem Worte „skrofulös“ bezeichnen will, und doch würde wohl mancher in Verlegenheit geraten, wenn er eine runde, nette Definition dieses Wortes geben sollte.

In früheren Zeiten der Medizin stand es besser um diesen Krankheitsbegriff. Die Skrofulose galt als eine Krankheit sui generis, als eine Konstitutionsanomalie, die auf einer ganz bestimmten Abnormität der Blutmischung, einer Dyskrasie, beruhte. Als aber allmählich die Bedeutung des Wortes Dyskrasie mit den veränderten pathologischen Anschauungen nicht mehr in Einklang zu bringen war, als somit der Grund, auf welchem der Begriff der Skrofulose aufgebaut war, ins Wanken geriet, musste man sich nach einer anderen Basis für das wohlbekannte Krankheitsbild umsehen. Man untersuchte bei solchen Patienten, die als am ausgesprochensten „skrofulös“ zu bezeichnen waren, diejenigen Krankheitsprodukte, welche den höchsten Grad der skrofulösen Manifestation darzustellen scheinen, also die grossen Lymphdrüsenpackete, die fungösen Wucherungen in den Gelenken und Knochen, und fand, dass dieselben mit dem Baue der tuberkulösen Gebilde vollkommen übereinstimmten, ja dass sie, wie sich schliesslich herausstellte, den nämlichen organisierten Krankheitserreger beherbergten, wie die letzteren. Damit ging für Viele der Begriff der Skrofulose in den der Tuberkulose über; das Wort „skrofulös“ war als selbstständiger Ausdruck überflüssig geworden. Andere suchten der Frage mehr vom klinischen Standpunkte beizukommen. Es boten doch bei weitem nicht alle skrofulösen Patienten jene schweren Veränderungen dar; bei vielen verlief die Krankheit weit harmloser und ging nach kürzerer oder längerer Zeit in vollständige und dauernde Heilung über. Man half sich da, indem man von einer „abgeschwächten“ Tuberkulose sprach. In manchen solcher Fälle liessen sich auch Spuren von hereditärer Syphilis oder von Rachitis nachweisen. Nach Ansicht einiger Rhinologen handelte es sich vielfach gar nur um eine Art Kunstprodukt, ausgehend von einem chronischen Nasenkatarrh, mit dessen Sekret sich die Kinder selbst die umliegenden Hautpartien inficierten, wodurch dann das Bild der Skrofulose zu Stande käme. Somit galt und gilt noch heute vielfach das Wort Skrofulose als ein Kollektivname für ein Sammelsurium von Krankheitserscheinungen, über deren Ursache und Zusammenhang man nicht immer im Klaren ist.

Angesichts dieser Verwirrung ist die Frage wohl berechtigt, ob wir noch Grund haben, den Namen Skrofulose noch weiter beizubehalten, und für welche Fälle derselbe eventuell zu reservieren wäre.

Dass unter den früher als „Skrofulose“ bezeichneten Fällen auch nach strengster Ausmerzung aller derjenigen, bei denen sich eine anderweitige genau definierbare Allgemeinerkrankung (Tuberkulose, hereditäre Lues, Pseudoleukämie u. s. w.) als Grundlage nachweisen lässt, immer noch zahlreiche Fälle übrig bleiben, welche ein stets wiederkehrendes typisches Bild darbieten und deshalb eines kennzeichnenden klinischen Namens bedürfen, wird kein vorurteilslos denkender Arzt von Erfahrung leugnen,

am wenigsten einer, der Gelegenheit hatte Erfahrungen an einer Augenpoliklinik zu sammeln. Wohl nirgends fällt das Wort Skrofulose häufiger als in der öffentlichen ophthalmologischen Sprechstunde*) und nirgends findet sich deshalb bessere Gelegenheit zu Studien über die vorliegende Frage. Hierher werden ja die Kinder wegen eines Leidens gebracht, welches als skrofulös kat' exochen gilt. Während man nicht gewöhnt ist, von einem skrofulösen Nasenkatarrh oder einer skrofulösdn Ohrenentzündung zu sprechen, ist die Benennung „skrofulöse Augenkrankheit" eine bei Ärzten und Laien seit Alters eingebürgerte. Wir wollen uns nun die ausgeprägtesten derjenigen Fälle, die wlr gewohnheitsmässig als Skrofulose rubrizieren, näher ansehen, wobei wir, wie schon erwähnt, alle deutlich ausgesprochenen spezifischen Krankheitsformen, wie Tumor albus, Rippencaries u. dergl., ausschliessen.

Wir sehen hier nun zunächst als auffälligstes Merkmal ausgebreitete Ekzeme der Gesichts- und Kopfhaut, die sich mit Vorliebe um die natürlichen Öffnungen der Haut herumgruppieren (Naseneingang, Lippen, Lider, Ohrmuschel). Als Folgeerscheinung dieser Ekzeme sehen wir bei längerem Bestehen sich Drüsenschwellungen entwickeln (Submaxillar-, Nacken-, Praeauriculardrüsen), zuweilen an gewissen Stellen auch chronische Lymphinfiltration des Unterhautbindegewebes eintreten („skrofulöse Oberlippen, Verdickungen des knorpeligen Nasenrückens, des Ohrläppchens). Wir finden weiterhin die sogenannten skrofulösen Augenkrankheiten. Unter ihnen lässt sich bei der Blepharitis ciliaris noch am leichtesten ihre Natur als Ekzem des Lidrandes erkennen. Nicht mit derselben Deutlichkeit, aber durch die neueren Untersuchungen dennoch sicher begründet stellt sich der ekzematöse Charakter der Bindehautphlyctaene und der oberflächlichen Hornhautentzündung dar. Auch hier handelt es sich um nichts anderes, als um dieselben Knötchen und Pustelchen, welche den Grundstock des Hautekzems bilden, nur dass die eigentümlichen lokalen Verhältnisse das Bild einigermassen verändern, z. B. dabei durch die beständige Befeuchtung die Auflagerung von Krusten verhindert wird. Dass wir auf der Conjunctiva (zu welcher wir hier auch noch den von ihr gelieferten epithelialen Überzug der Cornea zu rechnen haben), also auf einer Schleimhaut, ein Ekzem antreffen, kann nur auf den ersten Blick befremdlich erscheinen. Die Bindehaut ist ja entwicklungsgeschichtlich ein Produkt des Hautblattes, eine direkte Fortsetzung der äussern Haut, und zumal der Lidspaltenbezirk, der für die ekzematösen Efflorescenzen ausschliesslich in Frage kommt, lässt sich im Hinblick auf sein derberes, mehrschichtiges Plattenepithel und seinen beständigen Kontakt mit der Aussenwelt sehr wohl mit der äusseren Haut zusammenstellen. Wir haben es also mit einem Ekzem der Augenlidspalte zu thun.

Neben den Ekzemen gehen bei den skrofulösen Kindern chronische Endzündungen verschiedener Schleimhäute einher. Am häufigsten werden befallen die Nasenschleimhaut (Nasenkatarrh), die Mittelohrschleimhaut (Otitis media purulenta), die Bindehaut — und zwar hier im Gegensatz zum Ekzem der Lidspalte der palpebrale Teil der Schleimhaut und die untere Übergangsfalte (einfacher Bindehautkatarrh) —, seltener die Schleimhäute des Rachens und der Bronchien, zuweilen Vagina und Vulva. Diese Katarrhe kommen in der mannigfachsten Weise mit einander und mit den Ekzemen kombiniert vor; charakteristisch für das klinische Bild der Skrofulose ist eben die Mannigfaltigkeit dieser Kombinationen, ferner die lange Dauer dieses Zustandes, während deren bald die eine, bald die andere der genannten Erscheinungen in den Vordergrund tritt, die Hartnäckigkeit und die Neigung zu Rückfällen. An sich aber besitzt keine der zu dem Gesamtbilde der Skrofulose beitragenden pathologischen Veränderungen in anatomischer oder bakteriologischer Hinsicht einen spezifischen Charakter; jede derselben kann vereinzelt gelegentlich bei sonst ganz gesunden Individuen auftreten, ohne dass man deshalb von Skrofulose zu sprechen hat. Besonders betonen möchten wir dies noch — im Hinblick auf den Missbrauch, der so oft mit dem Namen „skrofulöses Augenleiden" getrieben wird —, für das Ekzem des Auges. So wenig man ein einzelnes Kopfekzem eines im Übrigen gesunden Kindes als skrofulös zu bezeichnen berechtigt ist, so wenig hat es Sinn eine Phlyktaene, die gelegentlich einmal isoliert bei jedem Kinde vorkommen kann, ohne weiteres skrofulös zu nennen. Es giebt keine an sich skrofulöse Augenkrankheit, gleichwie es überhaupt keine an sich skrofulöse Erkrankungsform giebt; sondern es giebt nur ein Ekzem des Auges, das wie jedes andere Ekzem nur dann als skrofulös bezeichnet werden darf, wenn damit im gegebenen Falle seine Zugehörigkeit zu dem geschilderten Komplexe von Ekzemen und Katarrhen ausgedrückt werden soll.

Fragen wir nun: auf welcher Basis entwickelt sich dieser Complex, und welche Ursachen bedingen die ihm eigentümliche Hartnäckigkeit und Neigung zu Rückfällen? so haben wir für beide Fragen dieselbe Antwort: jede Beeinträchtigung der Ernährung, gleichviel welcher Natur, kann das, was wir Skrofulose nennen, hervorrufen und unterhalten. Die Ernährungsstörung kann erworben sein durch schwächende Krankheiten, wie Masern, Scharlach, Keuchhusten, oder durch schlechte hygienische Verhältnisse (Mangel an Licht, Luft und Reinlichkeit, einseitig vegetarische Fütterung); sie kann angeboren sein und auf einer tuberkulösen Disposition beruhen oder mit hereditärer Lues zusammenhängen. Es giebt aber keine besondere „skrofulöse" Ernährungsstörung, keine skrofulöse Diathese oder Dyskrasie; sondern, wie gesagt, jede beliebige Herabsetzung des Ernährungszustandes kann bei der an sich grossen Reizbarkeit des kindlichen Integumentes (vgl. z. B. die hartnäckigen Kopfekzeme der Säuglinge, die Intertrigo u. dergl.) die langwierigen Entzündungen der äusseren und inneren Körperoberfläche zur Folge haben, die das Bild der Skrofulose liefern. Dass daneben zuweilen auch künstliche Propagation durch die Finger des Kindes, z. B. Übertragung von Rhinitis- oder Vulvitissekret auf die Augen, in Frage kommt, ist sehr wahrscheinlich.

Die Art der Ernährungsstörung kann nur in gewissen Fällen insofern von Einfluss sein, als bei specifischer Natur derselben ihre specifischen Krankheitsprodukte sich mit den skrofulösen Erscheinungen vermengen können. Es können z. B. zu einer Skrofulose, die sich auf Grund einer angeborenen Schwäche des Organismus durch tuberkulöse Disposition entwickelt hat, sich wirkliche tuberkulöse Erkrankungen (Drüsentuberkulose, Knochencaries u. s. w.) hinzugesellen, oder bei hereditär-luetischer Disposition mit den nicht spezifischen Ekzemen und Katarrhen sich syphilitische Efflorescenzen, Nasenknochenleiden u. dergl. vermischen. Oft tritt die Tuberkulose auch erst nach Ablauf der skrofulösen Erscheinungen, selbst jahrelang später, hervor; es wäre dann falsch zu sagen, wie es so häufig geschieht, die Skrofulose sei in Tuberkulose übergegangen; ein Ekzem oder ein Nasenkatarrh kann niemals tuberkulös werden, sondern die tuberkulöse Disposition lieferte den gemeinsamen Boden für das zuerst auftretende skrofulöse Krank-

*) Unter den Besuchern der Augenpoliklinik wird ein Sechstel, und speziell unter den Kindern beinahe die Hälfte als skrofulös bezeichnet. Vgl. E. Guttmann, die Skrofulose des Auges etc., Deutsche med. Wochenschrift 1898 No. 34 und ders., Die Augenkranhheiten des Kindsalters und ihre Behandlung, Berlin 1900, Fischers medizin. Buchhandlung.

heitsbild und für die spätere Tuberkulose. Nur in soweit kann ein gewisser Zusammenhang zwischen Skrofulose und Tuberkulose zugestanden werden, als die erstere durch Eröffnung zahlreicher Eingangspforten in die Lymphspalten dem Eindringen der Tuberkelbazillen Vorschub leistet. Die Skrofulose selbst aber ist weder Tuberkulose, noch verwandelt sie sich in dieselbe. Was tuberkulös ist, sollte man auch beim Kinde immer so nennen und in solchen Fällen nicht von Skrofulose (im Sinne von „Kindertuberkulose") oder, wie Manche wollen, von Skrofulotuberkulose*) sprechen, wodurch aus der Verwirrung auf diesem Gebiete nie herauszukommen ist. Wir müssen eben, wie schon oben gesagt wurde, wenn wir aus dem Bunterlei der in Betracht kommenden pathologischen Erscheinungen für die Skrofulose ein typisches Bild herausschälen wollen, durchaus alle sonst gut charakterisierten Allgemeinerkrankungen abzusondern versuchen, wenn dies auch im gegebenen Einzelfalle nicht immer vollständig gelingen mag. Was dann für die Skrofulose übrig bleibt, haben wir gesehen, und wir können es in folgender Weise resumieren.

Wir sprechen von Skrofulose, wenn bei einem jugendlichen Individuum auf Grund einer angeborenen oder erworbenen Minderwertigkeit des Ernährungszustandes und Herabsetzung der Widerstandskraft, gleichviel welchen Ursprunges, sich Ekzeme der Haut und der benachbarten Schleimhautpartien mit ihren Folgeerscheinungen im Lymphsystem, sowie Entzündungen der Schleimhäute neben und nacheinander entwickeln, die sich durch Multiplicität, Chronicität und Neigung zu Recidiven auszeichnen.

Die Skrofulose ist somit keine Krankheit sui generis, sie besitzt keine spezifischen anatomischen Substrate und Krankheitserreger; das Wort Skrofulose bedeutet für uns nichts weiter als eine bequeme Bezeichnung für einen Komplex von Erkrankungsformen, der sich unter gewissen Bedingungen zusammenfindet und ein typisches Bild liefert.

In diesem Sinne und in diesem gegenüber der früheren Usance wesentlich eingeschränktem Umfange können wir den Begriff der Skrofulose für die Praxis auch weiterhin beibehalten, ohne mit unseren heutigen pathologischen Anschauungen im Konflikt zu geraten.

*) Vgl. Seitz, Lehrbuch der Kinderheilkunde, Berlin 1901, p. 203 f.

Über die Behandlung des Schielens.

Einige Winke für praktische Ärzte.

Von

Doc. Dr. A. Birch-Hirschfeld, Leipzig.

Die Behandlung des Schielens hat von je her zu den schwierigsten Aufgaben des Augenarztes gezählt, da sie genaueste Beurteilung der individuellen Verhältnisse des jeweiligen Falles, grosse Geduld von Seiten des Patienten und des Arztes und feines Abwägen der therapeutischen Massnahmen erheischt.

Aber auch dem praktischen Arzte, der oft Gelegenheit hat, Schielende zu beobachten, und von diesen oder deren Angehörigen häufig an erster Stelle über die Aussichten und die Art eines operativen Eingriffes befragt wird, und der selbst, wie wir sehen werden, die Durchführung einer entsprechenden Therapie wesentlich fördern kann, darf dieses Thema nicht gleichgültig sein.

Glücklicherweise herrscht jetzt nicht mehr allenthalben die Ansicht, die früher geltend war, dass jeder Strabismus durch Tenotomie des verkürzten Muskels beseitigt werden könne, wobei häufig genug ein Übel gegen ein grösseres eingetauscht wurde. Denn in vielen Fällen tritt nach dieser Operation, selbst bei grossem Schielwinkel, ein Übereffekt d. h. ein Schielen nach der entgegengesetzten Seite ein, das nicht nur zur Entstellung, sondern auch zu lästigen Doppelbildern und den dadurch bedingten Übelständen führt. Es ist nicht zu verwundern, dass durch derartige keineswegs seltene Erfahrungen, sowohl das Publikum als die praktischen Ärzte den Schieloperationen ein gewisses Misstrauen entgegenbringen.

Doch ist in neuerer Zeit auf diesem wichtigen Gebiete der Augenheilkunde ein wesentlicher Fortschritt zu verzeichnen, den auch dem Praktiker vor Augen zu führen die Aufgabe, dieser Zeilen sein soll.

Dieser Fortschritt beruht einmal in der Ausbildung genauerer Untersuchungsmethoden. War man früher in der Hauptsache auf das Augenmass oder wenig zuverlässige Messungsmethoden angewiesen (Markierung der Hornhautgrenze bei fixierendem und verdecktem Schielauge), so besitzt man jetzt in dem von Hering angegebenen Schielwinkelmessapparat ein Instrument zur objektiven Feststellung der Grösse des Schielwinkels. Auch die genauere Feststellung des Abstandes der Doppelbilder mit Prismen (nach Maddox), die Nachbildmethode zur Prüfung normaler oder anormaler Korrespondenz beider Netzhäute haben einen genaueren Einblick in Entstehungsweise und Grundlagen des Schielens ermöglicht. Dann hat man vor allen Dingen beachten gelernt, in wie weit individuelle Verhältnisse (Schädelbau, Refraktion, Beschäftigung) das Schielen beeinflussen, und wie weit ein leichter Grad von Strabismus sich zurückbilden kann, wenn man möglichst günstige Bedingungen für das stereoskopische Sehen schafft, sei es durch entsprechende Brillenkorrektion, oder durch Verordnung von Prismen, oder endlich durch methodisch vorgenommene Übungen im Verschmelzen stereoskopischer Bilder.

Häufig genug kommen schon frühzeitig besorgte Mütter zum Arzt und geben an, ihr Kind fange an zu schielen. Meist liegt dabei nicht ein wirklicher Strabismus vor, sondern derselbe wird vorgetäuscht durch unkoordinierte Augenbewegungen, wie sie oft bei Säuglingen zu beobachten sind. Man kann dann die Mutter trösten, dass bei erlernter Fixation das scheinbare Schielen sich verlieren werde. Handelt es sich um ältere, dem Säuglingsalter entwachsene, Kinder, dann ist den Angaben der Eltern mehr Beachtung zu schenken. Selbst wenn der Arzt sich durch den Augenschein überzeugt, dass die Augen sich nicht in Schielstellung befinden, kann es sich immerhin um einen nur zeitweise auftretenden d. h. periodischen Strabismus handeln, der sich jedoch bei Verdeckung des einen Auges, während das andere in die Ferne gerichtet ist, häufig leicht nachweisen lässt, da dann hinter der verdeckenden Hand das Auge meist in Schielstellung übergeht.

Je eher hier eine Handhabe zu entsprechender Therapie durch eine genaue augenärztliche Untersuchung gewonnen wird, um so besser für den Patienten. Ich meine „augenärztliche" Untersuchung, denn die dem Praktiker zur Verfügung stehenden Untersuchungsmethoden (selbst wenn er sich im Besitze eines Brillenkastens befindet), reichen keineswegs aus, um eine genaue Bestimmung der Refraktion der Augen zu ermöglichen. Oft genug handelt es sich um Astigmatismen, die nur

durch Cylindergläser mit genauer Berücksichtigung der Achsenstellung eine gute Sehschärfe erhalten, häufig muss die Centrierung der Gläser den Gleichgewichtsverhältnissen der Augenmuskeln angepasst werden.

Leider wird vielfach kostbare Zeit versäumt, von manchen Ärzten auch, ehe der Spezialist zu Rate gezogen wird, durch eine sogenannte Schielbrille (nach Art eines stenopäischen Loches) oder durch Verbinden des fixierenden Auges versucht, das schielende Auge zur Einstellung zu zwingen — Versuche, die meist gänzlich verfehlt sind, da das schielende Auge hinter der Schielbrille ebenso abweicht wie vorher, und bei Verbinden eines Auges das verdeckte normale Auge abweicht (sekund. Schielwinkel), ein binokulares Sehen aber von vornherein ausgeschlossen ist.

Meist muss die verordnete Korrektion von dem Patienten beständig getragen werden, wobei auf guten Sitz der Brille zu achten, jedes Verbiegen der Gläser zu vermeiden ist, um so mehr, wenn es sich um stärkere Cylindergläser handelt, die bei Verbiegung geradezu Gleichgewichtsstörungen veranlassen können.

Hier kann der Praktiker den oft recht unverständigen Eltern gegenüber den Augenarzt erfolgreich unterstützen, indem er die strenge Durchführung der Verordnungen desselben überwacht. Er kann sich dabei oft überzeugen, dass in der That bei Gebrauch der richtigen Brille allein der Strabismus völlig verschwindet.

In anderen Fällen ist jedoch ein operativer Eingriff angezeigt. Dieser besteht entweder in der Durchtrennung des verkürzten oder in der Vornähung des gelähmten resp. geschwächten Muskels. Das Erstere (die Tenotomie) ist ein sehr einfacher Eingriff, der an sich sehr leicht auch vom praktischen Arzte sich ausführen liesse. Doch ist davor entschieden zu warnen. Ohne genaueste Untersuchung der Refraktion, der Verhältnisse des binokularen Sehens etc. lässt sich die Indikation der Tenotomie gar nicht mit Sicherheit stellen, lässt sich beispielsweise nicht entscheiden, ob eine einfache Tenotomie oder die Vornähung des Antagonisten oder die Ausführung beider Operationen an demselben Auge angezeigt ist. Auch die Vornähung ist in entsprechender Weise (es giebt eine Reihe von Methoden) und unter genauer Berücksichtigung des Falles ausgeführt, eine sehr segensreiche Operation, die sich auch in ihrem Effekt fein abstufen lässt. Beide Operationen sind, was den Eltern gegenüber zu betonen wäre, völlig ungefährliche und lassen sich bei einigermassen vernünftigen Kindern ohne Narkose (unter Cocainanästhesie) vornehmen. Da jedoch die Nachbehandlung von grosser Wichtigkeit ist und sich in manchen Fällen zur Erlangung eines guten Effektes eine kleine Nachoperation (Anheftung des durchtrennten Muskels an der Bindehaut) nötig macht, auch häufig beide Augen mehrere Tage lang verbunden werden müssen, so ist es zweckmässig, für die Möglichkeit einer klinischen Behandlung resp. täglicher Vorstellung beim Spezialarzt von vornherein Sorge zu tragen.

Immer ist zu bedenken, dass es sich bei der Behandlung des Schielens nicht nur um die Erreichung eines kosmetischen Effektes handelt, sondern um Wiederherstellung der physiologischen Verhältnisse d. h. des binokularen Schaktes.

Um dieses Ziel dauernd zu erreichen, bei leichten Fällen ohne vorhergehende Operation, oder nach der Operation, hat sich eine methodische Übung am Stereoskop sehr nützlich erwiesen. Voraussetzung ist natürlich immer, dass beide Augen eine möglichst gute Sehschärfe erlangt haben. Oft genug geben die wegen Schielens operierten Patienten an, durch Doppelbilder belästigt zu werden, während das früher nicht der Fall war. Dies beruht darauf, dass das Bild im schielenden Auge bei seinem weiten Abstand von dem des fixierenden Auges, im Laufe der Zeit völlig unterdrückt wurde, während es nach der Operation bei günstigerer Augenstellung sich wieder mehr im Zentrum der Netzhaut abbildet und dadurch zur Wahrnehmung kommt. Ja in manchen Fällen war, wie neuere Untersuchungen gezeigt haben, durch lang dauerndes Schielen, eine Art von Anpassung der Netzhaut an die Schielstellung eingetreten, die zu einer Beziehung beider Netzhäute zu einander geführt hatte. Da nun eine starke Abneigung gegen Doppelbilder, eine Neigung zur Verschmelzung derselben zu einem einheitlichen Bilde besteht (Fusionszwang), und sich durch regelmässige Übungen im Konvergieren oder Divergieren eine Kräftigung der dabei in Betracht kommenden Augenmuskeln erzielen lässt, so lässt sich in vielen Fällen die Fähigkeit der Verschmelzung der Doppelbilder zu einer einheitlichen Gesichtsempfindung wieder erlangen.

Als Übungsmaterial dienen stereoskopische Bilder, wie sie für diesen Zweck von Hegg (mit genauer Angabe des Übungsganges) von Perlia (für Kinder) und von Javal ausgeführt worden sind. Ihr Prinzip beruht in der Hauptsache darauf, dass die Teilbilder in bestimmten Konturen übereinstimmen, in anderen von einander abweichen. Je nach der Entfernung und Art der zu verschmelzenden Konturen von einander lässt sich die Schwierigkeit der Übung und die Feinheit der zu erreichenden Tiefenwahrnehmung allmählich abstufen. Die Bilder können in jedem beliebigen Stereoskop benutzt werden. Sehr zweckmässig sind für derartige Übungen diejenigen Stereoskope, die eine seitliche Verschiebung der Teilbilder um eine bestimmte ablesbare Entfernung ermöglichen. Der Patient stellt sich dann selbst bei Beginn der Übung die Bilder so ein, dass der stereoskopische Effekt erreicht ist, und verändert dann ganz allmählich die Distanz des Bildes in bestimmter Richtung, wobei er darauf achtet, die Verschmelzung derselben festzuhalten. Auf diese Weise gelingt es oft, die lästigen Doppelbilder zu beseitigen und das physiologische stereoskopische Sehen dauernd wiederzugewinnen. Ist dieses einmal hergestellt, dann sorgt der Fusionszwang, der sich sofort geltend macht, sobald wieder Doppelbilder auftreten wollen, für eine dauernde Beibehaltung der normalen Augenstellung.

Die günstigen Resultate werden sich um so sicherer erreichen lassen, wenn von Seiten des praktischen Arztes, der die Nachbehandlung des Patienten übernimmt, für eine beständige Kontrolle und Ermunterung des Patienten gesorgt wird, wie ja auch nach chirurgischen Operationen häufig genug die den günstigen Enderfolg erst herbeiführende Nachbehandlung (aktive und passive Bewegungen, Massage etc.) in der Hand des praktischen Arztes liegt. —

Denselben auch auf dieses, wie ich meine, fruchtbare Gebiet hingewiesen zu haben, sollte die Aufgabe dieser kurzen Abhandlung sein.

Derjenige, der sich genauer über dieses Thema zu informieren wünscht, findet in neueren Arbeiten der ophthalmologischen Litteratur reiche Gelegenheit hierzu. Von diesen seien hier nur erwähnt:

Bielschowsky, über das Sehen der Schielenden, v. Graefes Arch. f. Ophthalmologie I, 1900 S. 406.

Parinaud, le strabisme et son traitement. Paris 1899.

Javal. Manuel du strabisme. Paris 1896.

II) Litteratur-Übersicht.

Bücherkunde, Sammelschriften, Geschichte.

8209. *Dorssen*, Ob.-Stabsarzt J, M. H. van, die Lepra in Ost-Indien während des 17. u. 18. Jahrhunderts. Aus d. Holländischen v. Oberarzt Dr. J. C. W. Jhlow. Mit 2 Karten u. 1 Tab. Berlin, A. Hirschwald. 2,00

8210. *Fischer-Dickelmann*, Anna, het seksueele leven der vrouw. Een physiologisch-maatschappe lijke studie met geneeskundige en hygiëmische wenken. 2. verb. Druck. Almelo, W. Hilanius, Wz. geb. fl. 1,90

8211. *Gratzinger*, Magnetopath Dr. Jos., das magnetische Heilverfahren. Handb. für Aerzte und Laien. Mit 22 erläut. Lichtdruck-Bildern im Text. Dresden, J. Juppé. 2,00

8212. *Kalender*, Wörishofer, für Kneipp'sches Heilverfahren 1901. Hrsg. v. Dr. A. Baumgarten. Mit Abbildgn. Wörishofen, Buchdruckerei und Verlagsanstalt. 0,60

8213. *Pichler*, Jos., die ärztliche Handapotheke, deren Einrichtung und Betrieb, nebst einer Anleitung zur Anfertigung der Arzneien. München, B. Rieger, In Leinw. 1,60

8214. *Prüsmann*, Fritz, die Behandlung des Geschwürs nach Galen. Diss. Berlin.

8215. *Vierteljahrs-Katalog* der Neuigkeiten des deutschen Buchhandels. Medizin, Naturwissenschaften und Mathematik. Jahrg. 1900. 3. Heft Juli-Septbr. Leipzig, J. C. Hinrichs'-Verl. 0,40

8216. *Wandersleben*, Kurt, Beitrag zur Kenntnis der Therapie des Galen. Diss. Berlin.

8217. *Landau*, Dr. Rich., die Kurpfuscherei im Lichte der Wahrheit. Bayr. Aerztl. Corresp.-Bl. 21.

Anatomie, Physiologie.

8218. *Couvreur*, E., leçons de physiologie expérimentale. Paris, Carré te Naud. 14,00

8219. *Flesch*, Karl. hundert Gesichtslageschädel. Diss. Freiburg.

Allg. Pathologie, Pathotomie, Bakteriologie.

8220. *Bierich*, R., Untersuchungen über das elastische Gewebe d. Brustdrüse im normalen Zustande und bei Geschwülsten. Diss. Königsberg.

8221. *Bollinger*, Ober. Med.-R. Prof. Dr. O., Atlas und Grundriss d. path. Anatomie. 1. Bd. Zirkulations-Respirations- u. Digestionsapparat sowie Leber, Gallenwege u. Pankreas. Mit 82 farb. Abbildgn., auf 72 Taf. nach Origln. v. Maler A. Schmitson u. 32 Textillustr. 2. Aufl. J. F. Lehmann's Vlg. München. 12,00

8222. *Curtis*, H. J., essentials of practical bacteriology. London, Longmans & Co. 9 sh.

8223. *Davies*, Willy, zur Frage der Fingermissbildungen. Diss. Greifswald.

8224. *Goldberg*, Alb., zur Entstehung des Carcinoms der Haut u. der Schleimhäute nach chronischer Reizwirkung. Diss. Freiburg 1. Bd. Speyer & Kaerner. 1,00

8225. *Kirchmann*, J., wie weit lässt sich der Eiweisszerfall durch Leimzufuhr einschränken? Diss. Giessen.

8226. *Pappenheim*, Dr. Art., Grundriss der Farbchemie zum Gebrauche bei mikroskopischen Arbeiten. Berlin, A. Hirschwald. 11,00

8227. *Ascoli*, Dr. G., u. Dr. A. *Draghi*, über den Stickstoffumsatz bei Blutentziehungen. Bln. klin. Woch. 47.

8228. *Babés*, Prof., V., le diagnostic rapide la rage par l'examen microscopique du bulbe du chien modeur. Archives orientales de méd et de chir. II. 10.

8229. *Diamond*, I. B., multigle ossified ecchondrosis and exostosis of the trachea and larger bronchi. Medicine (Chicago.) VI. 11.

8230. *Horcicka*, Dr. Jaroslav, Beitrag zur Serumdiagnose nach d. Verfahren von S. Arloing und P. Courmont. Hyg. Rundschau. 22.

8231. *Neisser*, Dr. Max, die Bedeutung der Bacteriologie für Diagnose, Prognose und Therapie. Wien. med. Woch. 48.

8232. *Levadite*, C., l'immunité et aprés la théorie des „chaines laté rales" toxines et antitoxines. La pr. méd. 95.

8233. *Park*, Wm, H.. the possibility of eliminating the deleterious while retaining the antitoxic effects of antitoxic sera. Archiv of pediatrics XVII. 11.

8234. *Plaut*, Dr. phil. et med., giebt es in Hamburg wirklich eine Mikrosporie? Monatsh. f. prakt. Dermatol. 10.

8235. *Saul*, Dr. E., Beiträge z. Morphologie des Staphylococcus albus. Bln. klin. Woch. 47.

8236. *Schwalbe*, Dr. Ernst, über Variabilität und Pleomorphismus der Bacterien. Münch. med. Woch. 47.

Chirurgie.

8237. *Gläser*, Georg, Erfahrungen üb. 57 Eröffnungen des Warzenfortsatzes bei Mittelohreiterungen. Diss. Berlin.

8238. *Hakl*, Maximilian, Verletzungen und Tod durch industrielle elektrische Ströme. Diss. München.

8239. *Hirschkopf*, M., zur Radicaloperation der Hernien. Diss. Würzburg.

8240. *Leoy*, O., über das nach Thoraxverletzungen auftretende allgemeine Körperemphysem. Diss. Halle.

8241. *Reiniger*, W., die Trepanation des Processus mastoideus. Diss. Bonn.

8242. *Rombouls*, G. C. F., über multiple Darmresectionen. Diss. Königsberg.

8243. *Tuffier*, l'anesthésie chirurgicale par voie rachidicime (injections sous-arachnoidiemes de cocaine) Paris, Masson et Cie. 1,25

8244. *Veill*, Fritz, über die Radicaloperation des Oesophagus divertikels. Diss. Tübingen,

---

8245. *Allan*, A. Percy, a case of appendicitis with abscess perforating into the blatter. recovery. Brit. med. journ. 2081.

8246. *Baer*, San.-R. Dr. gonorrhoische Gelenkerkrankung nach Trauma. Monatsschr. f. Unfallhlkde. 11.

8247. *Baumgarten*, Doc. Dr. Egmont. chronische Kehlkopfstenose traumatischen Ursprunges. Decanulement nach 2 Jahren. Laryngofission und Intubation. Heilg. Wien. med. Presse, 47.

8248. *Bra*, Dr., recherches rècentes sur le traitement du cancer. Rev. therap. méd.-chir. 22.

8249. *Breitung*. Prof. Dr., zur Casuistik der Fremdkörper in der Nase. Münch. med. Woch. 47.

8250. *Cumston*, Charlek Greene, the operative treatment of fracture of the patella — a clinical lecture delivered. October 20. 1899. Medicine (Chicago) VI. 3.

8251. *Dejardin*, F., et E. *Gulikers*, cure radicale de la fistule du canal de sténon par un procédé nouveau. Annales de la société belge de chirurgie. VIII. 8.

8252. *Deschin*, A. A., zur Frage über d. Muskelplastik. Chirurgie, VII. 42 (Russisch).

8253. *Downie*, Walther, and Robert *Kennedy*, two unsusual cases of strictur of the oesophagus in which gastrostomy was performed. Brit. med. journ. 2081.

8254. *Fenger*, Dr. C.. conserative Operationen bei renaler Retention. Monatsb. d. Harn- u. Sexualapparates, 11.

8255. *Freudenbrg*, Dr. Alb., Resultate der Bottini'schen Operation bei Prostatahypertrophie. Demonstration eines gemeinsam mit Bier-

hoff construirten kystoskopischen Prostata-Jncisors. Wien. klin. Rundsch. 46.

8256. *Goris*, un cas de pansinusite unilatérale opérè en une séance. Annales de la sociètè belge de chirurgie. VIII. 8.

8257. *Greiffenhagen*, Dr. W., über den gegenwärtigen Stand der Nieren- und Harnleiterchirurgie. St. Petersbg. med. Woch. 45.

8258. *Honigmann*, Dr. F., Wundinfektion und Wundbehandlung. Zeitschr. f. prakt. Aerzte, 21.

8259. *Iljau*, P. W., hitzige Eitergeschwüre der Nasenscheidewand. Chirurgie, VIII, 40 April (Russisch)

8260. *Kiriac*, Dr., notes sur les laparatomies secondaires. Arch. orientales de méd. et de chir. II. 10.

8161. *König*, Geh..R., die Folgeerkrankungen der Gonorrhoe und ihre Bedeutung f. die Chirurgie. Bln. klin. Woch. 47.

8262. *Lachtin*, M. J., hauptsächliche Richtung im Studium der Schusswunden u. über din Amputation von den ältesten Zeiten bis zum XIX. Jahrhundert. Chirurgie, VII, 40 (Russisch).

8263. *Lake*, Richard. a plastic operation for the closure of retro-auricular post-operative fistulae. Brit. med. journ. 2081.

8264. *Landau*, L., Nierenausschaltung durch Harnleiterunterbind. Dtsch. med. Woch. 47.

8265. *Lohestein*, H., einige Arbeiten über Pathologie u. Therapie der Erkrankungen der Prostata. Allg. med. Central-Ztg.

8266. *Love*, James Kerr, the management of the soft part in the mastoid operation. Brit. med. journ. 2081.

8267. *Monsarrt*, Keith, four cases of laparotomy for intussusception. Brit med. journ. 2081.

8268. *Munot*, J. V., traitement et guérison des ulcères variqueux par l'occlusion. Arch. proc. de méd. II. 11.

8269. *Pariiskij*, N. W., zur Casuistik der Operationen der meningoencephalocele occipitalis. Chirurgie, VII. 41. (Russisch).

8270. *Port*, Dr. Konrad, zur Frage der Heilbarkeit der habituellen Skoliose. Münch. med. Woch. 47.

8271. *Power*, d' Arcy, successfull removal of an enlarged and disdlaced spleen. Brit. med. journ. 2081.

8272. *Preindlsberger*, Dr. Jos., über Lithiasis in Bosnien mit Berücksichtigung der geologischen und hydrologischen Verhältnisse d. Landes. Wien. klin. Rundsch. 46.

8273. *Rosanoff*, W. N., zur Casuistik der Elephantiasis scroti et hydrocele. Chirurgie, VII 40 (Russisch).

8274. *Ruselk*, R. Hamilton, operation for severe hypospadias. Brit. med. journ.

8275. *Schercoinsky*, Prof. W. D., zur Frage der Heilung d. Gallensteinkrankheit. Chirurgie, VII, 42. (Russisch).

8276. *Schwarz*, Dr. Karl, Erfahrungen über die medullare Cocainanalgesie. Wien. med. Woch. 48.

8277. *Seiler*, Dr. H. über Magenresection und Gastroenterostomie. Corresp. Bl. f. Schweizer. Aerzte, 22.

8278. *Sükopf*, B., zr Frage der Knochenplastik d. unteren Kinnlade. Chirurgie, VII, 42. (Russisch).

8279. *Thorburn*, William, e clinical lecture on varix. Brit. med. journ. 2081.

8280. *Thilo*, Dr. Otto, Verbände gegen Gelenkversteifungen. St. Petersbg. med. Woch. 44.

8281. *Walvauveus*, A., un second cas de kyste séreux congénital de l'épaule. Annales de la sociètè belge de chirurgie VIII. 8.

Haut- nud Geschlechts-Krankheiten.

8282 *Haren*, Nomen, D. van, casuistique et diagnostic photographique des maladies de la peau. Livr. 9 et 10. Haarlem, De Erven F. Bohn. fl. 4,00

8283. *Hirschberg*, Leopold, die maligne Lues, bes. von geschichtl. und ethnologischen Standpunkte beurteilt. Diss. Berlin.

8284. *Wasiliew*, Prof. Dr. M. A., die Traumen der männlichen Harnröhre. Historische, anatom. und klin. Untersuchg. II. Theil. Mit 1 (farb.) lith. Taf. u. 20 Abbildgn. im Text. Berlin, A. Hirschwald. 4,00

8285. *Baumgarten*, Prof. Dr. P.. über die histologische Differentialdiagnose zwischen den tuberkulösen und syphilitischen Processen, speciell zwischen tuberkulöser und gummöser Orchitis. Wien. med. Woch. 47.

8286. *Gaucher*, M., clinique dérmatologique. La phthiriase. L'indepedance médicale 47.

8287. *Greenhalyh*, I. P. H., syphilis in the royal navy. Brit. med. journ. 2082.

8288. *Handford*, Henry, erythematous rash due to boric acid. Brit. med. journ. 2082.

8289. *Havas*, Doc. Dr. A., Pathologie und Therapie der Hypertrichosis. Ung. med. Pr. 41.

8290. *Heuss*, Dr. E., Lichen planus der Urethralschleimhaut. Monatsh. f. prakt. Dermatol. 10.

8291. *Marschall*, C. F., the treatment of phagedaena. Treatment X, 9.

8292. *Malzenauer*, Dr. R., zur Frage der Identität des Pemphigus neonatorum und der Impetigo contagiosa. Wien. klin. Woch. 47.

8293. *Richter*, Maximilian, die Hauterkrankungen der Soldaten. Der Militärarzt. 21/22.

8294. *Munter*, Dr. S., d. Verwerthung der Hydrotherapie bei der Behandlung der Syphilis und Gonorrhoe. Bln. klin. Woch. 48.

8295. *Stanislawski*, Dr. W., über einen Fall von gonorrhoischer Urethritis mit Affection der Gelenke, symmetrischem hornartigen Hautausschlag und Ausfallen der Nägel. Monatsbl. d. Harn- und Sexual-Apparates, 11.

Krankheiten der Sinne.

8296. *Beiträge* zur Augenheilkunde, hersg. von Prof. Dr. R. Deutschmann. 45. Heft Mit Abbildgn. Hamburg, L. Voss

8297. *Cohn*, R., über 200 Fälle von Bindehautverwertung. Diss. Königsberg.

8298. *Congrès*, (IX e) international d'ophtalmologie d'Utrecht, du 14 au 18 aout 1899. Compte-rendu puplié avec le concous des secretaires des sections par M. Straub. Amsterdam, F. van Rossen. fl. 12,00

8299. *Congrès*, IX e, international d' ophthalmologie d'Utrecht du 14 au 18. VIII. 1899. Compte-rendu publié par Dr. M. Straub. Mit Abbildgn. und Taf. Amsterdam, Wiesbaden, J. F. Bergmann. Geb. in Leinw. 18,60

8300. *Ewer*, E., ein Fall von Netzhautblutung bei Miliartuberkulose. Diss. Berlin.

8301. *Gretschischeff*, X, die Augenheilkunde des Ali-Abbas (X. Jahrh.) Zum ersten Mal ins Deutsche übertragen. Diss. Berlin.

8302. *Haase*, Gustav, ein Fall von Spontanheilung einer Iridodialyse. Diss, Kiel.

8303. *Hildebrandt*, A., Beitrag z. Lehre v. Ulcus corneae serpens. Diss. Kiel. 1899.

8304. *Kroll's* stereoskopische Bilder f. Schielende. 28 farb. Taf. 5. Aufl. v. Dr. R. Perlia. 8 S. Text in deutscher, franz. und engl. Sprache. Hamburg, L. Voss. In Leinw.-Mappe 3,00

8305. *Oeller*, Hofr. Prof. Dr. J., Atlas seltener ophthalmoskopischer Befunde. Zugleich Ergänzungstafeln zu dem Atlas der Ophthalmoskopie. Jnca. In ca. 5 Lfgn. Wiesbaden. J. F. Bergmann. 8,00

8306. *Renz*, Aug. Gg., Beitrag zur Prognose intraoculöser maligner Tumoren. Diss. Tübingen.

8307. *Ruschhaupt*, E., über ein myxomatös entartetes Gliom des Nervus opticus. Diss. Bonn.

8308. *Schmeisser*, Ernst, über Fremdkörper im Augeninnern und zwei Fälle von aseptischer Einheilung von Eisensplittern in die hintere Bulbuswand. Diss. Kiel.

8309. *Torson*, A., chirurgie oculaire. Paris, J. B. Baillière & Fils. 7,50

8310. *Königshofer*, Prof. Dr., die Prophylaxe der Funktionstörungen des Auges. Deutsche Praxis, 21.

8311. *Krutowski*, W. M., einhundert Operationen des grauen Staars. Chirurgie, VII, 42 (Russisch).

8312. *Rosenbach*, O., hat die Hyperaemie resp. Cocain-Anaemie der Conjunctiva palpebralis Einfluss auf die Weite oder den Puls der Arteria tempor. superfic.? Münch. med. Woch. 47.

8313. *Seligmann*, Dr. H., über Schwerhörigkeit bei normalem Trommelfellbefund. D. ärztl. Praxis, 22.

8314. *Zaleiloski*, Dr. Teofil, ein Fall von doppelter Ruptur des Trommelfelles nach Schlag auf das Ohr. Wien. med. Blätter, 47.

Nerven- und Geistes-Krankheiten.

8315. *Funkenstein*, Otto, ein Fall von multiplem Myelom. Diss. Strassburg.

8216. *Homann*, Julius, über die Behandlg. d. Compressionsmyelitis mit besond. Berücksichtigg. der Laminektomie. Diss. Kiel.

8317. *Loeck*, Martin, der Bewustseinzustand im epileptischen Anfall und d. Wandlungen in d. wissenschaftlichen Auffassung darüber. Diss. Kiel.

8318. *Marion*, H., psychologie de la femme, Etudes de psychologie feminine. Paris, A. Colin, 3,50

8319. *Moebius*, P. I., über d. physiologischen Schwachsinn des Weibes. (Sammlg. zwangl. Abh. a. d. Gebiete d. Nerven- u. Geisteskrankh. III. Bd. 3. Heft.) Halle, C. Marhold. 1,00

8320. *Zademack*, Frg. Hysterie-Wesen, Verhütg. u. naturgemässe Behandlg. ohne Anwendg. v. Arznei. Leipzig, H. Hartung & Sohn.

8321. *Bechterew*, Prof. Dr. W. v., über d. Wahn der Reptilienbesessenheit. Centralblatt f. Nervenhlkde u. Psych. November.

8322. *Bianchi*, Prof. L., die Psychotopographie des Hirnmantels und die Flechsig'sche Theorie. Deutsch von Dr. E. Jentsch. Centr. f. Nervenhlkde, Nov.

8323. *Bobroff*, Prof. A. A.. ein Fall einer 15 jährigen Anwesenheit einer Kugel im Gehirn. Entfernung derselben. Chirurgie, VII, 39. März (Russisch).

8324. *Bürstenbinder*, Dr., casuistische Beiträge zur Tabes dorsalis. Ophthalm. Klinik. 22.

8325. *Cramer*, Prof. Dr. A., die Behandlung der Grenzzustände in Form nebst einigen Bemerkgn. über die geminderte Zurechnungsfähigkeit. Bln. klin. Woch. 47.

8326. *Deiters*, Dr., Beitrag zur Kenntniss der Typhuspsychosen. Münch. med. Woch. 47.

8327. *Fauser*, Dr. A., über Dementia praecox. Med. Corr.-Bl. d. ärztl. Landesvereins, 44.

8328. *Gnausch*, R., über d. Behandlung von Nervenkranken in d. Familie. Bln. klin. Woch. 48.

8329. *Hirschkorn*, Dr. Johann, zur Ernährung der Nervenkranken. Wien. med. Presse, 47.

8330. *Leidova*, Rasalie M., the nature of neurasthenia, a study of the recent literature. Medicine (Chicago) VI. 3.

8331. *Meyer* und *Wickel*, zur Opium-Brom-Cur nach Flechsig (Ziehen'sche Modification.) Bln. klin. W. 48.

8332. *Proudfort*, F. G., aud Gabriel W. Farmer, a case of severe subcranial haemorrhage operation, recovery. Brit. med. journ. 2081.

8333. *Ransom*, W. B.. a case of neuritis of postericor roots: prataxiestage of tabes dorsalis? Brit. med. journ. 2082.

8334. *Renton*, I. Crawford, notes of two cases of excision of the Casserian ganglion for epileptiform neuralgia. Brit. med. journ. 2081.

8335. *Reynolds*, Ernst Septiums, an epidemic of peripheral neuritis a-mongst beerdrinkers in Manchester and district. Brit. med. journ. 2082.

8336. *Romeiser*, Theodore H., and Joseph Collins the blood in neurathenia: a study of thirty-three cases, based on a differential leucocyte count. Medicine (Chicago) VI, 11.

8337. *Starkoff*. A. W.. zur Frage üblr die tabischen Erkrankungen des Kniegelenkes. Chirurgie, VII 42. (Russisch).

8338. *Fredinnick*, Ernst, some of the sequelae of cranial injuries. Brit. med. journ. 2082.

8339. *Tuczek*, Prof., Geisteskrankheit und Geistesschwäche nach dem Bürgerlichen Gesetzbuch. Psychiatr. Wochenschr. 34.

8340. *Veasey*, C. A., a case of oculomotor paresis followiny indirect violence. Medicine (Chicago) VI 3.

Innere Krankheiten.

8341. *Bazy*, P., maladics des voies urinaires. Thérapeutique générale. Thérapeutique symptomatique. Médecine opèrotoire. Paris, Manori et Gauthier-Villars. 2,50

8342. *Bertram*, Richard, ein Fall von Oesophagustrictur nach Salpetersäurevergiftung. Diss. München.

8343. *Burchard*, Ernst, einige Fälle von vorübergehender Glykosurie. Diss. Kiel.

8344. *Burger*, Eugen, über Hämophilie. Mit Geschichte einer Bluterfamilie. Diss. Freiburg.

8345. *Butz*, Walter, über Duodenalkrebs und seine Complicationen (Pankreatitis). Diss. Greifswald.

8346. *Dieulafoy*, G., manuel de pathologie interne, 13 e édit. entièrement refondue et considérablement augmentée. Paris, Masson & Cie. 28,00

8347. *Doerrey*, C.. Nierenaffection bei Sublimatvergiftungen. Diss. Leipzig.

8348. *Fraenkel*, Fritz, ein Beitrag z. Therapie d. Morbus Addisonii mit Nebennierenpräparaten. Diss. Breslau.

8349. *Gerganoff*, D.. z. Pathologie und Therapie der Bleichsucht. Diss. Berlin.

8350. *Hirn*, R., über Gelenkserkrankungen bei krouposer Pneumonie. Diss.

8351. *Kahane*, Dr. Max, Grundriss der inneren Medizin. Für Studierende u. prakt. Aerzte. Mit 65 Abbildgn. Wien, F. Deuticke. 12,00

8352. *Lemoine*, Dr. G., partie médicale. Paris, Vigot fréres. 8,00

8353. *Opper*, P., septische Zustände nach Angina tousillaris. Diss. Leipzig.

8354. *Pujade*, Dr. P., la cure pratique de la tuberculose. Paris, Carré et Naud. 3,50

8355. *Römer*, O., de beteekenis der tandenreiniging met betrekking tot het welzijn van het geheele lichaam, op vor ieder begrypelijke wijze beschreven. Naar de 2 e duitsche uitgave bemerke Amsterdam, J. C. Auf der Heide. fl. 0,20

8356. *Zeehuisen*, H.. chemische diagnostick van het ziekbed. Bd. II. chemische diagnostiek van concrementen, digestie- en circulatieapparat, huid, respiratie en genitaalapparat. Haarlem, De Erven F. Bohm. Mit 26 Fig. fl. 13,25

8357. *Arustamow*, M. J., Pestepidemie im Dorfe Kolobowka im Jarew'schen Kreise des Astrachau'schen Gonvernements. Dtsch. med. Woch. 47. u. f.

8358. *Askanazy*, Dr. M., über das Verhalten der Darmganglien b. Peritonitis. Wien. med. Woch. 47.

8359. *Balloka-Taylor*, Dr., die Eintrittspforte des Tuberkelbacillus. Allg. Wien. med. Ztg. 48.

8360. *Barr*, Dr. James, die Behandlung des Typhus abdominalis. Autor. Uebersetzg. v. Dr. Ohlemann. Dtsch. Med.-Ztg. 94.

8361. *Dehio*, Prof. K., über d. bindegewebige Induration d. Herzfleisches (Myofibrosis cordis). Dtsch. med. Woch. 47.

8362. *Divaris*, P., forme nevreuse de la grippe. La Gréc méd. II. 11.

8363. *Drummond*, David, note on a case of protracted stupor on trance. Brit. med. journ. 2082.

8364. *Erhner*, Augustus A., and George E. *Pfahler*, a case of ucerative endocarditis, with aneurism of a sinus of valsalva, and a case simulating ulcerative endocarditis. Medicine (Chicago) VI. 3.

8365. *Forchheimer*, F., cough in influenza simulating whoopingcough. Arch. of pediatrics. XVII. 11.

8366. *Franke*, Dr. Felix, über einen eigenthümlichen Fall traumalischer adhäsiver Peritonitis (Perihepatitis). Monatssch. f. Unfallhlkde. 11.

8367. *Frenke*, H., le signe de musset dans la pleurésie gauche à gros épanchement. La pr. med. 94.

8368. *Goris*, un case de maladie de Basedow sans goitre, apparent. Diagnostic laryngoscopipue, thyroidectomie. guerison. Annales de la société belge de chirurgie VIII. 8.

8369. *Heweth*, R. Tanner, bubonie plague. Treatment. IV. 9.

8370. *Hoff*, Dr. A., zur medicamentösen Behandlung der Lungentuberculose. Wien. med. Woch. 47.

8371. *Hoke*, Dr. Edmund, zur Casuistik des Rheumatismus der Halswirbelsäule. Prag. med. Woch. 46.

8372. *Huismans*, Dr. L., ein Fall von tödlicher parenchymatöser Colonblutung. Dtsch. med. Woch. 47.

8373. *Kowarski*, Dr. Alb., über die Empfindlichkeit der vereinfachten Modificationen der Phenylhydrazinprobe zum Nachweis von Zucker im Harne. Bln. klin. Woch. 48.

8374. *Lavaienne* de, E., la lutte contre l'alcoolisme. La pr. méd. 95.

8375. *Lewin*, Dr. Karl, der heisse Umschlag als diagnostisches Hilfsmittel. Blätt. f. klin. Hydrotherapie. 10/11.

8376. *Long*, H., a case of acute (traumatic) tetanus successfully treated with antitetanus. serum. Brit. med. journ. 2082.

8377. *Lubblinski*, Dr. W., zur Behandlung d. Pachydermia laryngis mit Salicylsäure. Münch. med. Woch. 47.

8378. *Macphatter*, Neil, gallstones and their formation. The port-graduate. XV. 11.

8379. *Marcuse*, Dr. Julian, die Syphilis der Leber. Wien. med. Woch. 47.

8380. *Marion*, G., à propos du traitement de la pleurésie purulente. 27.

8381. *Mercandino*, Dr. Francesco, über den Einfluss einiger Herzstimulantien und einzelner hydriatischer Proceduren auf den Blutdruck im Vorlaufe der acuten Infectionskrankheiten. Blätter für klin. Hydrotherapie, 10/11.

8382. *Pick*, Doc. Dr. Friedel, über intermittirendes Gallenfieber. Prag. med. Woch. 47.

8383. *Romine*, R., l'iódipine succédané de l'iodure de potassium. La Pr. méd. 95.

8384. *Rosenthal*, Dr. O., über Erkrankungen des Herzens im Verlaufe d. Syphilis und der Gonorrhoe. Bln. kln. Woch. 47.

8385. *Satterthwaite*, Thomas, E., is internal antisepsis possible? The post-graduate. XV. 11.

8386. *Schreuer* u. *Riegel*, über d. Bedeutung des Kauaktes f. die Magensaftsekretion. Zeitschr. f. diät. und physik Therap. 6.

8387. *Spencer*, Walter, clinical lecture on some exceptional cases of gastric surgery. Brit. med. journ. 2081.

8388. *Spitzer*, Dr. W., über traumatisches Coma diabeticum. D. med. Woch. 47.

8389. *Stein*, Dr. Ludwig, ein Fall von Endocarditis gonorrhoica. Wien. klin. Woch. 47.

8390. *Walker*, Thomas, Iames, an outbreak of typhoid fever attributed to the infection of a well by a concalescent soldier from South atfrica. Brit. med. journ. 2082.

8391. *Whalin*, Charles, I., prevention of tuberculosis. Medicine (Chicago) VI. 3.

8392. *Wilcox*, Reynold, Webb., internal antisepsis. The port-graduate. XV. 11.

8393. *Winter*, I. et A. *Falloise*, rapport de l'azote aux chlorures dans le suc gastrique. La pr. méd. 97.

8394. *Ziemann*, Dr. Hans, zweiter Bericht über Malaria u. Moskitos an der afrikanischen Westküste. Dtsch. med. Woch. 47.

Geburtshilfe, Frauenkrankheiten.

8395. *Encyklopädie*, der Geburtshülfe und Gynäkologie. Hrsg. v. Proff. DDr. M. Sänger und O. v. Herff. 2. Bde. Mit Abbildgn. Leipzig, A. C. W. Vogel. Geb. in Halbfrz. 55,00

8396. *Cohn*, Max, über die Dauerresultate d. antefixirenden Operationen. (Alexander-Adams, Ventrifixur, Vaginifixur). Diss. Breslau.

8397. *Denzel*, Ernst, über tuberculöse Erkrankung der weiblichen Harnblase. Diss. Tübingen.

8398. *Dreyfus*, René. kritische Studie der verschiedenen Operationsmethoden beim conservirenden Kaiserschnitt. Diss. Strassburg.

8399. *Haagen*, Rich., zur Genitaltuberkulose des Weibes. Diss. Freiburg 1. Bd. Speyer & Kaerner. 0,80

8400. *Hundsdörffer*, G. E. W., Beitäge zur Lehre von der Selbstentwicklung. Diss. Königsberg.

8401. *Jahresbericht* über die Fortschritte auf dem Gebiete der Geburthilfe u. Gynäkologie. Unter d. Red. v. Proff. DD. E. Bumm u. J. Veit hrsg. v. Prof. Dr. Rich. Frommel. 13. Jg. Bericht über das Jahr 1899. Wiesbaden, J. F. Bergmann. 22,60

8402. *Orthmann*, Dr. E. G., Vademecum für histopathologische Untersuchungen in der Gynaekologie. Für Aerzte u. Studierende. Mit 73 Abbildgn. Bln., S. Karger. Geb. in Leinw. 5,00

8403. *Thywissen*, J., ein Fall von Schwangerschaft im rudimentären Nebenhorn. Diss. Bonn.

8404. *Turner*, R. H., interventions chirurgicales dans les fibromes gravidiques. Paris. Carré et Naud. 5,00

8405. *Wömpner*, Max, ein Fall v. Deciduoma malignum. Diss. Kiel.

8406. *Abel*, Dr. die Behandlung der vom Uterus ausgehenden septischen Infection. Bln. klin. Woch. 48.

8407. *Dejardin*, F.. note sur un procédé nouveau d'hystéro-ligamentopexie abdominale ou hystéropexie médiale abdominale. Annales de la société belge de chirurgie VIII. 8.

8408. *Düsskiy*, I., vier Fälle der Schwangerschaft ausserhalb der Gebärmutter. Chirurgie, VII. 40 (Russisch).

8409. *Fischel*, Doc. Dr. Wilhelm, über einen Fall von Tubargravidität bei Uterus unicornis, nebst Bemerkungen über Hämatocele. Prag. med. Woch. 47.

8410. *Fitzgerald*, G. E., puerperal eclampsia and its treatement by morphine. Brit. med. journ. 2082.

8411. *Lebesque*, un cas de grossesse tubaire. Annales de la société belge de chirurgie. VIII 8.

8412. *Marcinowski*, Dr. zur Kasuistik der Extrauterin — Gravidität. Zeitschrift f. prakt. Aerzte 21.

8413. *Morgenstern*, Lina, zur Verbesserung der Frauenkleidung. Bl. f. Volksgesundheitspfl. 3.

8414. *Schmit*. Dr. H., zur Kasuistik d. chorio-epithelialen Scheidentumoren- Centralbl. f. Gynäkol. 47.

8415. *Zollmann*, Dr., z. Technik d. Vibrationsmassage b. Frauenkrankheiten. Arch. f. phys.-diät. Therap. 1. d. ärztl. Praxis 10.

Kinderkrankheiten.

8416. *Dramoff*, B. F., z. Kasuistik d. Diabetes insipidus im Kindesalter. Diss. m. 1 Tab. Berlin.

8317. *Huttmann*, Dr. H., Arzneiverordnung in der Kinderpraxis. Für Studierende u. Aerzte bearb. 3. Aufl. Berlin, S. Karger. Geb. in Leinw. 2,80

8318. *Herz*, Paul, klinische Untersuchungen an 100 Neugeborenen. Diss. Freiburg 1. Bd. Speyer & Kaerner. 2,00

8419. *Acker*, Geo. N., malarial coma inchildern. Arch. of pediatrics. XVII 11.

8420. *Cackovic*, Dr. M. v., die Tracheotomieen bei Diphtherie im Krankenhause der barmherzigen Schwestern in Zagreb (Agram). Dtsch. Med.-Ztg. 95.

8421, *Chapin*, Henry Dwight, epidemic parlalysis in childern. Arch. of pediatrics XVII 11.

8422. *Cohn*, Dr. Michael, über Frauenmilch. Bln. klin. Woch. 47.

8423. *Gernsheim*, Dr. Fritz, zur Behandlung des Brechdurchfalls mit Biedert'schem (künstlichem) Rahmgemenge. Münch. med. Woch. 47.

8424. *Park*, H., the quantity of diphtheria antitoxin required in the treatment of diphtheria. Arch. of pediatrics. XVII 11.

8425. *Reichelt*, Dr. Josepf, über Somatose-Kindernahrung. Wien. med. Woch. 48.

8426. *Wright*, G. A., and D. S. *Wyle*, abdominal tumour (included foetus) occuring in a child aged 3 months, laparatomy, death. Brit med. journ. 2081.

Krankenverpflegung, Krankenbehandlung.

8427. *Frumerie*, de la pratique du massage. Avec 31. Figs. Paris, Vigot fréres. 2,00

8428. *Grünfeld*, Dr., die Massage, ihr Wesen, ihre Bedeutg. und Anwendung. Ein prakt. Lehrbuch f. gebildete Laien. Mit 17 Abbildungen u. 1 Titelbild. 2. Aufl. Berlin, W. Möller. 1,60

8429. *Hildebrandt*, P., Sandtherapie. Technik, physiolog. Wirkung, Indicationen. Diss. Berlin.

8430. *Biberfeld*, Dr. jur., die Beschränkung der Kassenärzte in d. Verordnung von Medikamenten. Dtsch. med. Woch. 47.

8431. *Dobrochotoff*, Priv.-Doz. S. M., gemachte Versuche z. Frage

des Gebrauchs der Gelatine für die Heilkunde. Chirurgie, VII, 42 (Russisch).

8432. *Fraenkel*, Dr. Alexander, über Jodoformersatz. Wien. klin. Woch. 47.

8433. *Herz*, Dr. Max und Dr. Anton *Bum*, d. Kampf gegen unser neues System der maschinellen Heilgymnastik. Zeitschr. f. diätet. u. phys. Therapie, 6.

8434. *Jacobi*, A.. artificial alimentation. Pediatrics X. 9.

8435. *Kornauth*, Dr. Karl, über Fersan, ein neues eisen- u. phosphorhaltiges Nährpräparat. Zeitschr. f. diät. u. phy. Therap. 6.

8436. *Meyer*, Dr. Jacob, üb. Fango-Behandlung. D. ärztl. Praxis, 22.

8437. *Schwenkenbecher*, Alfred. die Nährwerthberechnung tischfert. Speisen. Zeitschr. f. diät. und phy. Therapie 6.

8438. *Thompson*, W. H., physiology and healiny art. Brit. med. journ. 2082.

8439. *Waldschmidt*, Dr., die Berliner Trinkerheilanstalt „Waldfrieden" bei Finsterwalde a. der Spree. Zeitschr. f. diätet. u. phy. Therapie, 6.

8440. *Weisswange*, Dr. F., die Aufgaben des Pflegepersonals bei d. Vorbereitung und Nachbehandlung frauenärztlicher Operationen. Dtsch. Krankenpfl.-Ztg. 22.

8441. *Wenhardt*, Dr. Joh., die Erwärmung des Körper mittelst Phéuix à air chaud. Mit 1 Abbildg. Zeitschr. f. diät. und physik. Therapie, 6.

Medizinalverfassung, Gerichtsmedizin, Militärmedizin.

8442. *Küttner*, Chefarzt Prof. Dr. H., kriegschirurgische Erfahrgn. aus dem südafrikanischen Kriege 1899/1900. Mit 13 Abbildgn. u. 13 Taf. Tübingen, H. Laupp. 4,00

8443 *Gumpetz*, Dr. Karl, wie hat der ärztliche Gutachter den § 65 des Unfallversicherungsgesetzes vom 6. Juli 1884 aufzufassen. Monatsschrift f. Unfallheilkde. 11.

8444. *Lavarennè de*, E., le service militaire des ètudiantes en médicine. La pr. méd. 94.

Hygiene.

8445. *Arbeiten*, aus dem kaiserlichen Gesundheitsamte. (Beihefte z. d. Veröffentlichgn. d. kaiserl. Gesundheitsamtes). 17. Bd. 2. (Schluss-) Heft. Mit 2 Taf. Berlin, J. Springer. 15,00

8446. *Blanke*, A., welche Gefahren bietet d. Fleisch tuberkulöser Tiere für den Menschen und wie weit darf solches als Nahrungsmittel verwandt werden? Diss. Berlin.

8447. *Oosterbaan*, G., beknopte gezondheidsleer. II Schoolhygiene. Gromigen, J. B. Wolters. fl. 1,00

8448. *Lehmann*, Prof. Dr. K. B., die Methoden der prakt. Hygiene. Lehrbuch z. hygen. Untersuchg. u. Beurtheilg. f. Aerzte, Chemiker u. Juristen. 2. Aufl. Mit 146 Abbildg. Wiesbaden, J. F. Bergmann. 18,60

8449. *Klaus*, M., zur Wasserversorgung St. Pöltens. Progr. St. Pölten.

Zahnheilkunde.

8450. *Zähne*, keine ausreissen! Anleitung f. d. durch jedermann ausführbare, fast kostenlose Herstellung e. Substanz, welche b. kariösen Zähnen den in d. Regel unausbleiblichen Zahnschmerz sofort u. für immer beseitigt. Mit 1 Abbildg. Frankfurt a. M. Ph. W. Düssel. 0,10

8451. *Bucheer*, Erof. Dr. H., über Zahnpflege. Blätter f. Volksgesundheitspfl. 3.

8452. *Witzel*, Anton, Beiträge zur Verwendung der Guttapercha beim Füllen der Zähne. Dtsch. zahnärztl. Woch. 24. Nov.

III) Litterarische Besprechungen.

Besprechung von Büchern.

Realencyklopädie der gesamten Heilkunde. Medizinisch-chirurgisches Handwörterbuch für praktische Ärzte. Herausgegeben von Geh. Med.-Rat Prof. Dr. Albert Eulenburg. Mit zahlreichen Illustrationen in Holzschnitt und Farbendrucktafeln. Dritte, gänzlich umgearbeitete Auflage. Zwanzigster Band. Puls-Rückenmark (Tumoren). Urban & Schwarzenberg. Wien 1899.

Dem erschöpfenden Aufsatz über den Puls von Landois reihen sich in dem vorliegende Bande folgende besonders interessante, teils mit vortrefflichen Illustrationen geschmückte und erläuterte grössere Abhandlungen an: Punktion von Wolzendorff; Quarantänen von Nocht; Allgemeines Verhalten, akute Wirkung, chronische Wirkung, Theorie derselben, Präparate und therapeutische Verwendung des Quecksilbers von H. Schulz; Rhachitis von A. Baginsky und L. Bernhard-Berlin; Radialislähmung von E. Remak; Rezept mit besonderer Hervorhebung der in Deutschland nur auf schriftliche ärztliche Verordnung abzugebenden Medikamente und Angabe der Einzelgaben, deren Überschreitung auch die Repetition einer Verordnung verbietet, von Th. Husemann; Rekonvaleszentenpflege von George Meyer; Rekrutierung von (H. Frölich) P. Muschold; Rekurrenz-Fieber von C. A. Ewald; Reflexe von Gad, Refraktion von (Hirschberg) Königstein; Begriff, Geschichte, Indikationen, Ausführung, Nachbehandlung und Verlauf der Resektionen von H. Gurlt; Resorption von J. Munk; Respiration von Gad, ihre Chemie von J. Munk und Respirationskrämpfe von Seeligmüller; Retinitis von W. Goldzieher; Rhinoplastik von Albert; Rhinoskopie von B. Fraenkel; Rippen mit ihren Erkrankungen und Operationen von E. Küster; Röntgenstrahlen mit vorzüglichen Bildern von Levy-Dorn (Berlin); Rötheln von Fürbringer; Rotz von v. Kalden; Rückenmark von Gad; Rückenmarkskrankheiten von Goldscheider; Rückenmarksentzündung von L. Bruns; Rückenmarkstumoren von Bruns.

Diese Stichworte und die Namen der einzelnen Verfasser verbürgen auch dem mit dem unübertroffenen Werke noch unbekannten Arzte, dass er gut thut, seiner Bibliothek die prächtigen Bände der Realencyklopädie einzufügen als Zierde des Sprechzimmers und nie versagenden Berater bei allen dem praktischen Arzte sowohl wie dem schriftstellernden oder lehrenden Kollegen begegnenden Fragen.

Lorenz, Scharley.

A Tucker Wise. Infection of tubercle from song-birds, a fertile though unsuspected source of phthisis.

Durch die vorliegende sehr lesenswerte Studie wird die Aufmerksamkeit auf eine Quelle der Infektion mit Tuberkulose hingelenkt, die bisher wohl nicht die verdiente Würdigung gefunden hat. Der Verfasser ist in der Lage, eine Reihe von über 30 Personen vorzuführen, die, erblich nicht belastet und sonst ganz gesund, auch in günstigen Verhältnissen lebten, an Tuberkulose erkrankten, als deren Ursache kranke Kanarienvögel, in deren Gesellschaft sich die Personen aufhielten, angesehen werden müssen Behm, Pyrmont.

Die augenärztliche Unfallpraxis. Von Maschke. Wiesbaden, Bergmann 1899. gr. 8° XII u. 120 Seiten.) Preis 3,60 *M.*

Das kleine, handliche, gut ausgestattete Büchlein behandelt in 3 Teilen das Unfallversicherungsgesetz im allgemeinen, die Unfallerkrankungen des Auges und die Unfallrente bei Schädigungen des Auges, darauf folgt noch eine sehr instruktive Tabelle von Entscheidungen der Reichsversicherungsamtes bei Unfallerkrankungen der Augen. Das im Anschluss an den ersten Teil gebrachte Verzeichnis von Verdeutschungen wissenschaftlicher Ausdrücke könnte vielleicht noch etwas vervollständigt werden.

Im Übrigen kann man sich im allgemeinen nur mit den Ansichten des Verfassers einverstanden erklären. Als besonders gelungen möchten wir das Kapitel über Simulation hervorheben.

In seiner ausgezeichneten Kürze, seiner Übersichtlichkeit wird das Büchlein sicher seinen Zweck, ein Hilfsbuch für die Feststellung der Unfallerkrankungen des Auges zu sein, erfüllen.

Berger, Neustadt.

Erkrankungen der Gefässe. I. Hälfte. Erkrankung der Arterien. Von Prof. L. v. Schrötter in Wien. Spezielle Pathologie

und Therapie, herausgegeben von Hofrat Prof. Dr. Hermann Notnagel. XV. Band, III. Teil. I. Mit 55 Abbildungen. Wien 1899. Alfred Hölder. gr. 8° VIII u. 307 S. 9 *M* 50 *ð*.

Das Notnagel'sche Sammelwerk spezieller Pathologie und Therapie in Einzeldarstellungen ist schon längst zum Gemeingut der ärztlichen wissenschaftlichen Kreise geworden, ist es doch vor allem die vorzügliche klinische Darstellung, die das Werk auszeichnet und ihm überall Freunde und Verehrer gewonnen hat. In der zahlreichen Folge der erschienenen Arbeiten liegt als jüngste die über die Erkrankungen der Gefässe von Schrötter vor; in klarer abgerundeter Darstellung, die, ohne ermüdend zu wirken, das gesammte Gebiet der Gefässerkrankungen pathologisch-anatomisch wie klinisch behandelt, werden die Entzündung der Arterien in ihren verschiedenen Formen, die Arteriosklerose, die Tuberkulose und Syphilis der Gefässe, das Aneurysma in seinen mannigfachen Erscheinungen etc. besprochen und durch eine Reihe guter Abbildungen veranschaulicht. Besondere Erwähnung verdient die Darstellung der Arteriosklerose, die wohl kaum in einem anderen Werke in einer so zusammenfassenden und klaren Bearbeitung zu finden ist. Die Bedeutung der Gefässerkrankungen für die Praxis, die Ausdehnung, die unsere Kenntnisse über dieselben gerade in der letzten Zeit erlangt haben, rechtfertigen wohl am besten das Erscheinen und die wünschenswerte möglichst weite Verbreitung des vorliegenden Werkes. Marcuse, Mannheim.

Über zwei radikale Heilungen der Rhinitis atrophicans foetida durch eine neue operative Behandlungsmethode. gr. 8° 8 Seiten. Von Dr. Th. Flatau. Berlin 1900. Verlagsbuchhandlung Seitz & Schauer München. 0,60 *M*.

Vorliegendes Werkchen ist ein Separatabdruck aus Deutsche Praxis, Nr. 12. Jahrgang III. — Der bestens bekannte Autor hat nach jahrelangem Bemühen, ausgehend von der Thatsache, dass gelegentlich die galvanokaustische Furchung der Nasenschleimhaut bei jugendlichen Individuen einen in diesem Falle sehr unerwünschten Wachstumsreiz darstellt, ein Verfahren gefunden, das uns in den Stand setzt, auf die atrophische Schleimhaut der Nase einen derartigen Wachstumsreiz auszuüben, dass man von einer definitiven Heilung der Rhinitis atrophicans foetida oder kurz Ozaena sprechen kann. — Entgegen den immer wieder von neuem auftauchenden Versuchen „die Rhinitis atrophicans foetida auf einen durch übersehene Herderkrankungen erweckten trügerischen Schein" zurückzuführen, stellt F. die Thatsache fest, dass es wirklich eine Ozaena als Krankheit sui generis, ohne jede Herderkrankung in den Nebenhöhlen, den Wandungen der Nasenhöhle oder im Nasenrachenraum, giebt. Die Pathogenese der Ozaena ist bislang noch nicht geklärt und hält F. es nicht für ausgeschlossen, dass was wir als Rhinitis atrophicans foetida diagnostizieren müssen, sich später als eine aus verschiedenen Ursachen mögliche Verbindung von Krankheitserscheinungen herausstellt. Bei den sehr strengen Anforderungen an den Begriff „Heilung", die F. vertritt, ferner weil er grundsätzlich keine Narkose anwendet, wo sie nicht unbedingt angewandt werden muss, andererseits bei der Schmerzhaftigkeit des Verfahrens neben der technischen Schwierigkeit desselben und nicht zuletzt wegen der Unmöglichkeit der Durchführung einer wirklichen Asepsis und der Verhütung nachträglicher Einschleppung von Entzündungserregern, darf es nicht Wunder nehmen, wenn F. nur 2, eigentlich 3 Fälle als wirklich geheilt anführt. — Nach gehöriger Vorbereitung treibt F. in die untere Muschel möglichst nahe der Insertion mittelst einer besonders ingeniös konstruierten Zange einen ca. 2 cm langen mit einem runden Knopf versehenen Elfenbeinstift bis an den Knopf in den Knochen. In dem ausführlich beschriebenen ersten Falle, in dem es sich um eine seit 39 Jahren bestehende Ozaena handelte, sah F. nach mehreren Jahren „die Untermuschel auffallend vergrössert, und ihren Überzug von lebhaft geröteter, geradezu sukkulent aussehender Schleimhaut bedeckt" und das Sekret ganz verändert. Des weiteren fand eine Gewebsvermehrung allmählich aber konstant während eines weiteren Jahres statt. Im ganzen ist bei bis in die allerletzte Zeit fortgesetzter Kontrolle festgestellt worden, dass der Geruch seit einem Jahre vollkommen verschwunden, Patient also thatsächlich geheilt ist. Selbstverständlich unterblieb jede andere Massnahme gegen die Ozaena. — Der 2. Fall verlief in derselben Weise und fand auch hier die Kontrolle bis jetzt statt, während dies in einem 3. im übrigen ebenso günstig verlaufenen aber nur während eines Jahres im ganzen beobachteten Falle aus äusseren Gründen unmöglich war.

Verfasser bespricht sehr eingehend alle während und nach der Operation auftretenden Eventualitäten und giebt zuletzt noch zwei Gegenanzeigen an, die senile Degeneration der Gewebe wegen der Blutung und das zarte kindliche Alter wegen der Kleinheit der örtlichen Verhältnisse. Letztere können auch gelegentlich bei Erwachsenen vorliegen, wenn die Hypoplasie der Gewebe so hochgradig ist, dass für den Stift kein Raum vorhanden ist.

Schwidop, Karlsruhe.

Über methodische Hörübungen und deren Bedeutung für Schwerhörige. Von Dr. Victor Urbantschisch. Wien und Leipzig bei Wilhelm Braumüller 1899. Preis 0,60 *M*.

Die Frage, ob methodische Hörübungen für Schwerhörige einen Wert haben und ob sich das Hörvermögen durch solche Übungen bessern lässt, wurde vor Jahren von Urbantschisch aufgeworfen und bejaht. Unermüdlich ist er in dieser Frage thätig gewesen und die Lektüre der vorliegenden Schrift führt die Bedeutung der methodischen Übungen recht klar vor Augen. Ausgehend von der Thatsache, dass, wie jeder für längere Zeit ausser Thätigkeit gesetzte Muskel der Inaktivitätsatrophie verfällt, so auch für den Hörnerven das „Rast' ich, so rost' ich" gilt, bespricht U. eine Reihe von prägnanten Fällen, wie sie gelegentlich im praktischen Leben jedermann bekannt geworden sind und giebt sodann eine anschauliche, auf alle Einzelheiten genau eingehende Beschreibung seines Vorgehens bei den Hörübungen mit der Sprache. Die Erfolge sind selbstverständlich sehr verschiedenartige und hängen von mehreren zusammenwirkenden Ursachen ab. Aber auch wenn wir nur eine bessere Ausnützung des vorhandenen Hörvermögens ohne thatsächliche Hörverbesserung erreichen, so ist doch für den Kranken schon viel gewonnen. Denn wie „der geringste Lichtschein vor der Verzweiflung rettet, so erhöht das Bewusstsein der geringfügigsten Hörfähigkeit das Lebensglück, weil der Betreffende sich nicht zu den Tauben, sondern zu den Hörenden zählt und sich nicht als Stiefkind der Natur fühlt."

Bei der Lektüre des anziehend, mit edler Begeisterung für die Sache geschriebenen Vortrages drängt sich die Überzeugung auf, dass den methodischen Hörübungen trotz aller gegnerischen Stimmen bei der Behandlung der Schwerhörigkeit eine grosse Rolle zufällt und dass die erreichbaren Resultate wohl des Schweisses der Edelsten wert sind. Schwidop, Karlsruhe.

Zur Besprechung in unserer Zeitschrift stehen schriftstellernden Abonnenten des „Reichs-Medizinal-Anzeigers" nachstehende neu erschienene Bücher kostenfrei nach eigener Wahl zur Verfügung:

Fischer's Kalender für Mediziner hersg. von Dr. A. Seidel 1901 XIII. Jahrg. gebunden 2,00 — Helber, Dr. med. Julius, in Charlottenburg, die Behandlung der Syphilis mit Sublimatinjectionen. Besondere Berücksichtigung der modernen Technik der Lewin'schen Kur 1,20 — Hoffa, Prof. Dr. med. A., in Würzburg die blutige Operation der angeborenen Hüftgelenksluxation 0,75 — Ribbert, Professor Dr. Hugo, in Marburg, über die Ausbreitung der Tuberkulose im Körper 1,20 — Rumpe, Dr. med. Robert, in Krefeld, wie das Volk denkt. Ausschauungen über Gesundheit und Kranksein vom Standpunkte des Arztes 1,50 — Zollitsch, Dr. med., die Geistigen Störungen in ihren Beziehungen zu Militär-Dienstunbrauchbarkeit und Zurechnungsfähigkeit 0,60.

Besprechung von Zeitungsbeiträgen.

Beiträge zur Frage der Züchtung des Tuberkelbacillus von C. Fraenkel. Hygien. Rundschau X. No. 13 1900.

Das von Koch eingeschlagene Verfahren der Reinzüchtung der Tuberkelbazillen: Übertragung des Materials auf Thiere und Verpflanzung ihrer erkrankten und zerkleinerten Organe auf geeignete Nährboden ist, wie F. betont, unbequem und langwierig. Den Thierversuch entbehrlich zu machen bestrebten sich deshalb Koch und Kitasato, indem sie den Auswurf durch oftmaliges kräftiges Waschen in sterilem Wasser von anhaftenden fremden Mikroorganismen befreiten und dann auf Blutserum oder Glycerinserum ausbreiteten. Wie Vagedes hat auch C. Fränkel dieses Verfahren mit Vorteil benutzt, doch betont letzterer, dass das Ausgangsmaterial reich an Tuberkelbazillus und arm an sonstigen Keimen sein muss. Eine Vervollkommnung kann man erzielen, wenn man nach einigen Tagen die von verunreinigenden Bakterien freien Teile der Agar-Sputumplatten aufs neue überträgt. Der Empfehlung von Pastor hierzu einfache Gelatine zu benutzen, kann F. nicht beistimmen.

— Ausschaltung der Nebenbakterien durch Hitze hat F. in 8 Fällen mit Erfolg bewirkt; er erwärmte das in physiologischer Kochsalzlösung aufgeschwemmte Material in 2 Fällen 1 St. auf 55°, in 6 Fällen 3 St. auf 50°. Marpmann's Angabe aus Sputum liessen sich leicht Tb.-Reinkulturen gewinnen, wenn man das in Fleischbrühe verteilte Sputum 1 St. im Dampftopf auf 100° erhitze, auf Serum impfe und die Kultur in reinem Sauerstoff halte, bezeichnet F. als irrtümlich.

Bemühungen die Entwicklung der Tb. durch geeignete Nährboden zu beschleunigen sind vielfach gemacht worden. Koch empfahl erstarrtes Rinderserum (auf gewöhnlichem Agar beobachtete er nur geringe Vermehrung), Nocard und Roux Zusatz von Glycerin zu den Nährböden. Glycerin macht (2—3 Proc.) in der That Fleischbrühe, wie eiweissfreie Lösungen zu guten Nährböden, letztere wenigstens für Rein- nicht aber für Sputumkulturen. Be-

mühungen Kartoffelböden für die Züchtung der Tb. aus phtisischem Auswurf zu verwenden sind als fehlgeschlagen zu bezeichnen.

Dagegen hat das Verfahren von Hesse mittelst Heydenagar d. h. Kultur auf einen Agar, welcher statt Pepton den „Nährstoff Heyden", ein Gemenge löslicher Albumosen, enthält, Fraenkel sehr gute Dienste geleistet. Vor ihm hatten schon Bronstein und Jochmann, dann Ficker und Römer Hesse's Verfahren günstig beurteilt, doch sehen die beiden letztgenannten den Hauptvorzug der Heydenplatte mit 2 Proc. Agar in einer fast stets ganz der Schilderung von Hesse entsprechenden schleunigen und üppigen Vermehrung der Tb. Zu beachten bleibt, dass man nur frisches Sputum verarbeitet, keiner alten Nährboden benutzt, die Eintrocknung der Substrate verhütet, was durch Einschluss der Schälchen in Messingblechbüchsen, wie dies im Leipziger hyg. Institut üblich ist, geschieht und Ausbreitung des Sputum in ganz dünner Schicht. Schon nach 6—8 St. tritt deutliche Steigerung der Zahl der Tb. ein (F. hält ausser der Querteilung auch eine Spaltung in der Längerichtung für möglich), welche nach 7—8 Tagen ihren Höhepunkt erreicht hat: die Kolonien der Tb. sind dann schon mit blossem Auge als kleinste, grau-weisse Pünktchen wahrnehmbar. Derartige Platten liefern prachtvolle Klatschpräparate.

F. erklärt den Hesse'schen Nährboden an sich nur für ein mittelgutes Medium für die Tb., aber wegen Hemmung aller sonstigen Keime in ihrer Entwicklung für ein „elektives" Substrat, welches besonders dadurch zur Geltung kommt, dass es die wachstumsbefördernde Wirkung des mucinösen Schleims für die Tb. auszunutzen gestattet. (Sputum kann man durch wochenlanges Konservieren in Glycerin von verunreinigenden Bakterien nahezu reinigen, ohne seine das Wachstum begünstigende Thätigkeit zu vernichten.)

F. versuchte weiterhin Agar mit gleicher Reaktion und Glycerinmenge wie sie der Heydenagar hat, aber unter Ersatz des Heyden-Nährstoffs durch 1. Somatose, 2. Eucasin, 3. Nutrose, 4. Sanatogen, 5. Plasmon, 6. Mutase. Es ergab sich folgende Stufenleiter für Reinkulturen: Glycerinserum, Glycerin-, Heyden-, Plasmon, Tochtermann's Serum-, Somatose-, Eucasin-, Nutrose-, Sanatogen- und Mutaseagar, für schwindsüchtigen Auswurf aber eine Verschiebung dieser Reihenfolge.

Versuche durch Veränderung der Menge des Zusatzes von Plasmon oder der Reaktion eine Verbesserung des Wachstums der Tb. zu erzielen, hatten keine sicheren Resultate.

Schill, Dresden.

Zur Tripperbehandlung. Von Dr. Weidenhammer, Worms. Monatshefte für prakt. Dermatologie 12 1900.

Der Verfasser empfiehlt folgendes Verfahren: Man verschreibt eine Kali permang.-Lösung (4 . 100), lässt davon einen Theelöffel zu $^1/_2$ Liter abgekochten Wassers mischen und hiermit Masseneinspritzungen machen, d. h. 5 mal 25 Einspritzungen in 24 Stunden, bei zurückgehendem Ausfluss nach 3—5 Tagen 5 mal 20 Einspritzungen, in gleicher Weise fortfahrend schliesslich 5 mal eine Einspritzung. Jeden dritten Tag nimmt der Arzt selbst eine Spülung nach Janet mit Argent. nitric. (0,1—0,5 : 100,0) vor. Auch bei chronischem Tripper mit hartnäckiger Sekretion hat dies Verfahren befriedigende Erfolge gezeitigt.

Forchheimer, Würzburg.

Über die Behandlung zweier interessanter Fälle von Stauungsicterus berichtet Dr. Thomalla in der Allgem. med. Central-Zeitung. Er verordnete zwei Patienten, die an Stauungsicterus laborierten, besonders durch Hautjucken und quardelartige Exantheme stark geplagt wurden, nachdem Bäder, Abwaschungen mit Zitronensaft etc., vergeblich angewendet waren, dreimal täglich 20 Tropfen Extrakt Chinae Nanning. Der Erfolg war ein vollkommener. Das Hautjucken verlor sich, der Widerwille gegen die Speisen verminderte sich, der Appetit und damit die Kräfte kehrten zurück und vor allem wurde die Farbe des Stuhles eine bessere, fast normale. Der Fettgehalt des Stuhles verlor sich vollkommen und der Stuhl blieb während der Dauer der ganzen Krankheit fast normal.

Über das Petrosulfol, ein neues bituminöses Präparat für die Therapie der Hautkrankheiten von S. Ehrmann. Wiener klin. Rundschau 1900, 18, ref. Monathefte f. praktische Dermatol. XXXI, 7. S. 341

Das neue Präparat Petrosulfol ist ein schwefelhaltiges Produkt, wie Ichthyol und auch bei ähnlichen Hautaffektionen wie dieses verwendbar. E. verwandte das Mittel als Salbe (10—20 %)

Petrosulfol 4,0
Ungt-caseini 20,0—40,0
mf. ungt

oder als Paste

Petrosulfoli 6,0
Lanolini
Vasel. amer. flav. aa 20,0
Zinc oxyd
Amyl aa 5,0—10,0
mf. pasta

besonders bei trockenen, follikulären, squamösen Ekzemen mit dem Erfolge, dass in 2—5 Wochen Heilung eintrat.

Bei follikulären Prozessen wie Sykosis pustulosa, Furunkulosis wurde unter 10 % Petrosulfoldunstverbande schnelle Heilung herbeigeführt, sodass Verf. bei Pyodermien jeglicher Art das Mittel warm empfiehlt.

Ferner soll es gute Dienste leisten bei Prostatitis gonorrhoica in Suppositorienform genau wie Ichthyol.

Auch bei Erysipel, Lymphangitis, Pernionen wird es in 5—10 Proz. Lösung angewandt.

Bei Hyperhydrosis in Form von Puder 5 (Proz).

Petrosulfol 5 Proz.
Talc-venet 50,0
Amyl. 100,0
mf. pulv. S. äusserlich

Auch Obigem geht hervor, dass sein Anwendungsgebiet sich deckt mit dem des Ichthyol, Thiol und ähnlicher, schwefelenthaltender Arzneikörper.

Ob es vor diesen alten Mitteln Vorzüge aufweist, muss die weitere Nachuntersuchung erweisen. Welches ist der Preis dieses Mittels?

Rohleder, Leipzig.

IV) Nachrichten.

Bücherkunde, Sammelschriften, Geschichte.

— Der vor Kurzen aus seiner Lehrthätigkeit geschiedene Geheime Medizinalrat Prof. Dr. Schweigger beging am 29. Oktober das Fest seines 70. Geburtstages. Bei dieser Gelegenheit wurde die von Freunden und Verehrern gestiftete Büste des berühmten Ophthalmologen im Hörsaal der augenärztlichen Klinik in Berlin feierlichst enthüllt.

— Auf Anregung des Bürgermeisteramtes eines hervorragenden Kurortes hat die Baln. Ztg. durch gedrucktes Zirkular eine Umfrage über den **Einfluss der Pariser Weltausstellung** auf den diesjährigen Kurortbesuch bei den Verwaltungen der grösseren Bäder und Kurorte Deutschlands, Oesterreich-Ungarns und der Schweiz ins Werk gesetzt. Die Frage soll dadurch aus dem Gebiet der Vermutungen und Befürchtungen, wie man schreibt, etwas mehr in das der reellen Thatsachen gerückt werden. Sicher wird man in den betreffenden Kreisen der Frage mit gröstem Interesse entgegenkommen.

— In **Hamburg** starb Dr. Gotthard Bülau der hauptsächlich als Propagator der sogenannten Heberdrainage bekannt geworden ist. Als Sohn des derzeitigen Chefarztes des allgemeinen Krankenhauses seiner Vaterstadt in Hamburg 1835 geboren, studierte Bülau 1854—1858, war dann mehere Jahre Assistenzarzt am Hamburger allgemeinen Krankenhaus, an welchem er nach weiterer mehrjähriger Thätigkeit als frei praktizierender Arzt 1867 zuerst kommisarisch und 1869 endgiltig die Stelle eines Oberarztes erhielt. Ausser den die Behandlung der Thoraxempyems betrffenden Arbeiten sind noch Veröffentlichungen über den Abdominaltyphus bekannt.

(Allg. med. Centrl.-Ztg.)

— In Petersburg hat Herr Dr. B. M. **Kallmeier,** langjähriger Assistent am Obenhoff-Hospital und bekannt durch mehrfache gediegene litterarische Arbeiten, ein

Sanatorium eröffnet, welches gleichzeitig mit einer Poliklinik, in der eine Reihe angesehener Petersburger Ärzte ordinieren werden, verbunden ist. Aus den Mitteilungen der Eröffnungsfeier geht hervor, dass dieses Sanatorium das erste seiner Art in Petersburg ist. Es wird sich namentlich für zugereiste und dort erkrankte Personen aus den besseren Ständen von Nutzen erweisen. (Brl. kl. W.)

— **Der XXII. Balneologen-Congress** wird vom 7. bis 12. März 1901 in Berlin tagen. Anmeldungen von Vorträgen und Anträgen werden rechtzeitig erbeten an den Generalsekretär der Balneologischen Gesellschaft, Sanitätsrat Dr. Brock, Berlin SO. Melchiorstr. 18.

— Das bekannte Büchlein **„die Preussische Gebühren-Ordnung** von Dr. A. Förster ist soeben in vierter und verbesserter Auflage erschienen. Die Ausführungen haben in dieser Auflage an zahlreichen Stellen eine Vermehrung, an einigen eine erläuternde Ergänzung, erfahren. Überall sind die Erläuterungen auf den seit dem 1. Januar 1900 veränderten Stand unserer Gesetzgebung zurückgeführt. Die im Anhange enthaltene Erörterung des Rechtsverhältnisses zwischen Arzt und Patienten und die gegebenen Winke für Geltendmachung der Forderungen sind wie bisher geblieben.

— **Balneologische Preisaufgaben.** Der Vorstand der Hufeland'schen Gesellschaft hat in der Sitzung vom 26. Juni 1900 beschlossen auf Vorschlag der Balneologischen Gesellschaft folgende zwei Preisaufgaben zu stellen: 1. Einfluss des Salzgehaltes der Trinkquellen auf die Blutbeschaffenheit. 2. Beeinflussung des Gefässtonus und der Blutstromgeschwindigkeit durch thermische und mechanische Reize. Der Preis beträgt für jede der beiden Aufgaben 800 ℳ. Einzureichen sind die Arbeiten bis 1. März 1901 an Dr. Oskar Liebreich, Vorsitzenden der Hufeland'schen Gesellschaft, Berlin NW., Neustädtische Kirchstrasse 9. Dieselben müssen mit einem Motto versehen sein, welches auch auf einen dabei einzureichenden Briefumschlag zu stehen hat, in dem angeschlossen der Name des Verfassers sich befinden soll. Zulässige Sprachen: Deutsch, Englisch und Französisch. Die nicht preisgekrönten Arbeiten werden auf Verlangen bis zum 1. August 1901 den Einsendern zurückgegeben. Die Bekanntmachung der Zuerteilung der Preise findet am 14. Juli 1901 statt.

— **Medizinische Gesellschaft in Japan.** Dr. Senya Saito gründete in Kyoto vor 11 Jahren eine medic. Gesellschaft, die heute 591 Mitglieder zählt und deren Präsident seither der verdienstvolle Gründer ist. Die Gesellschaft hat sich die Förderung der Humanität und die Verbesserung der Verhältnisse des ärztlichen Standes zum Ziele gemacht, dient selbstlos den gesundheitlichen Interessen des Staates und der Stadt und hat durch ihre Ratschläge und vorgeschlagenen Massnahmen Kyoto in letzter Zeit vor Einbruch der Pest bewahrt. Die Gesellschaft versammelt sich monatlich einmal, um die Fortschritte der Medizin entgegenzunehmen, diskutiert über neue Medikamente und Erfindungen auf medizinischem Gebiete; sie besitzt ein monatlich erscheinendes publicistisches Organ. Japan hat 2 Universitäten, fünf med. Akademien und eine sogenannte medizinische praktische vom Staate autorisierte Schule, woselbst die Gesellschaft praktische Kurse abhält. (Allgem. Wien. med. Ztg.)

Gesundheitliches.

— **Eine interessante Statistik.** Anlässlich der am 5. d. M. stattgefundenen Besichtigung eines der bedeutendsten technischen Werke Wiens, des rechtsseitigen Hauptsammelskanales, durch die Mitglieder der Verkehrs-Anlagen-Komission, stellte Stadtbaudirektor Berger eine sehr interessante statistische Berechnung auf, welche die Besserung der hygienischen Verhältnisse Wiens vor Augen stellen sollte. Durch die Herstellung der hygienischen Verkehrsanlagen hat sich die Salubrität Wiens in bedeutendem Masse gehoben. „Ich diene", sagt der Stadtbaudirektor „der Gemeinde durch 30 Jahre. Durch die bisherigen Arbeiten ist die Sterblichkeit von mehr als 30 pro Mille auf weniger als 20, also innerhalb 30 Jahren um wenigstens 10 % herabgedrückt worden. Dieses bedeutet bei einer Einwohnerzahl von 1 600 000 eine Summe von 16 000 Todesfällen weniger. Bedenkt man, dass durchschnittlich auf einen Todesfall 34 Krankheitstage kommen und berechnet man die Krankheitsdauer im Durchschnitt mit 20 Tagen, so sind dies im Jahre, um 10 880 000 Krankheitstage weniger. Wird nun die Krankenverpflegung pro Tag mit 1 fl. und der Verdienstverlust mit 1 fl. berechnet, so ergiebt das eine Summe von 80 Millionen Gulden, welche effektiv am Nationalvermögen gespart wird." (Allg. W. med. Ztg.)

— Die **Leichenverbrennung** gewinnt in Nordamerika an Ausdehnung. Das erste Crematorium wurde im Jahre 1876 in Washington gegründet, in welchem in den ersten 8 Jahren seines Bestandes blos 25 Leichen durch Feuer bestattet wurden. Seither sind in den Vereinigten Staaten 26 Crematorien errichtet worden. Die Zahl der Leichenverbrennungen beträgt bis Ende des Jahres 1899 bereits ca. 10 000.

Krankheiten.

— Bremen. Die amtlichen Nachforschungen nach der Entstehungsgeschichte des hier beobachteten **Pestfalles** haben bisher folgendes Ergebnis geliefert: 1. der Dampfer Marienburg ist am 17. Sept. von Buenos Ayres abgegangen, am 20. Okt. auf der Elbe angelangt, am 26. Okt. von Hamburg weitergefahren und am 27. Okt. in Bremen angelangt. Es kann nicht zweifelhaft sein, dass der Pestkeim in Buenos Ayres an Bord gebracht ist und sich an irgend einer Stelle des Schiffes durch Vermittelung der Ratten während der ganzen Reise lebend erhalten hat. 2. die in der vordersten Abteilung des Schiffes enthaltene Ladung, bestehend in Häuten, wurde in Hamburg vollständig gelöscht. Nach Aussage seiner Kameraden hat der Seemann Kunze kurz vor der Abfahrt von Hamburg an der Reinigung dieser Abteilung teilgenommen; der dort zusammengefegte Kehricht wurde an Deck geschafft und während der Fahrt nach Bremen auf See über Bord geworfen. 3. da der Seemann Kunze am 29. Okt. erkrankt ist, ist es wahrscheinlich, dass er den Krankheitskeim bei der Reinigung des Schiffes am 25. oder 26. Okt. aufgenommen hat. Ein neuer Pestfall ist bisher nicht beobachtet worden. (Allgem. med. C.-Z.)

Krankenverpflegung, Krankenbehandlung.

— **Syrupus Kolae compositus „Hell".** Unter diesem Namen wird von Dr. Julius Flesch, Assistent der allgem. Poliklink in Wien, Prof. Benedikt, ein Syrup empfohlen, der in klarer Lösung die erfahrungsgemäss nützlichen Nerventonica in einer gut dosierbaren und bekömmlichen Form enthält. Die Zusammensetzung ist folgende:

Chininum ferrocitricum	2,5
Strychnin. nitricum	0,075

Extract kolae fluidum 25,0
Natrium glycerinophosphoric 25,0
gelöst in Syrup. Auraut. 200,0. Diese Präparate sind durch ein umständliches chemisches Verfahren in Lösung erhalten (Ausfällung der Tannate). Genommen wird 3 mal täglich 1 Kaffeelöffel (= ca. 0,0015 Strychinin, 0.05 Chinin ferrocitric., 0,5 Kolaextract und 0,5 Glycerophosphat), bei vollem Magen. Nach den Beobachtungen von Dr. Flesch ist der Syrupus Kolae compositus „Hell" ein tonisches Hilfsmittel bei funktionellen Erkrankungen des Nervensystems, den Formen von Angstzuständen und subjektiver Ruhelosigkeit, die im Gefolge von Cirkulationsstörungen organischer oder funktioneller Art häufig beobachtet werden, bei den infolge primärer oder sekundärer Anämie auftretenden nervösen Störungen, Ermüdungsgefühlen, Unlustgefühlen, Kopfdruck etc.; Neurosen sexuellen Ursprungs, psychischer Impotenz etc. reagieren auf Kola sehr gut. Funktionelle Tremorformen werden durch kleine Dosen Strychnin auffallend gut beeinflusst, wie schon Trousseau, Romberg betonten, durch Regulierung des Tonus im Reflexbogen. Glycerinphosphorsäure als Spaltungsprodukt des Lecithins zum Aufbau des Nervensystem wahrscheinlich von hohem Wert und bei Morbus Addisoni, Basedow, Phosphaturie und Diabetes mit nervösen Depressionszuständen mit Erfolg angewendet.

Der Syrup ist in ca 100 Fällen angewendet und waren die Resultate ausserordentlich befriedigend, ja mitunter überraschend.

— Die Schwierigkeiten, die sich dem Praktiker bei der Aufstellung eines Speisezettels für Diabetiker entgegenstellen, machen es begreiflich, dass man von jeher die durch Fettgehalt wie Wohlgeschmack so geeignete Milch mit zuverwenden suchte, nur mussten der 4 proz. Milchzucker und der hohe Eiweissgehalt ernste Bedenken erregen. Diese Bedenken werden völlig zerstreut durch die nach den Vorschriften des Apothekers Dr. Rose von den Rheinischen Nährmittelwerken zu Berlin und Köln hergestellte **Diabetesmilch**, die synthetisch aus den Grundstoffen der aninalischen Milch mit Ausschluss des Milchzuckers dargestellt ist. Ihre Wirksamkeit wurde insbesondere von Prof. Sandmeyer in ca. 50 Fällen von Diabetes erprobt und zwar mit bestem Erfolge; genannter Autor erzielte mit der Diabetesmilch auch in schweren Fällen beträchtliche Gewichtszunahmen, er konnte sie anstandslos Monate hindurch zu 1/2 bis 1 Liter täglich geben.

— Als eine hervorragende therapeutische Neuerung beschreibt in Nr. 27 der „Aerztlichen Centralzeitung" Wien 1600 Dr. M. Eberson die Behandlung der Pneumonie mit **Creosotal nach Cassoute** die Erfahrungen des Autors stützen sich auf 23 Pneumoniefälle (nach Influenza) bei Kindern und 3 bei Erwachsenen; stets sah E. eine „vorzügliche Abkürzung der Krankheit und ein vollständiges Versiegen des Krankheitsherdes". Der schlagendste Beweis für die Wirksamkeit des Creosotals lag entschieden darin, dass nach frühzeitigem Aussetzen der Medikation die Pneumonie mit ihrem objektiven und subjektiven Symptomen wiedererschien, um nach einigen weiteren Gaben von Creosotal wieder ebenso prompt zu verschwinden.

Wenn eine Nachprüfung die Richtigkeit dieser Thatsachen erweist, so dürfte damit eine völlige Umwälzung der Pneumoniebehandlung angebahnt sein.

—l Um das **Anlaufen der Kehlkopf- und Nasenspiegel** zu verhindern, ist das Anwärmen noch immer fast das einzige Mittel. Die Methoden von Kirstein, der den Spiegel mit Schmierseife bestrich, von Vachez, der in 1 proc. Sodalösung entfettete, dann den Spiegel in Cyanquecksilberlösung (1—2:1000) legte und endlich die Methode von Calvo, der zum Unterschied von letzteren die mit alkalischen Lösungen entfetteten Spiegel ausser mit Cyanquecksilber auch mit Borsäure, Carbolsäure und Sublimatlösung anzufeuchten empfahl, haben sich nicht einbürgen können. Jetzt veröffentlicht Dr. Aufrecht (Monatsschrift für Ohrenheilkunde 1900 Nr. 6) ein neues Verfahren, das manche Vorteile bietet. Er benutzt zur Befeuchtung eine 1/2 proc. Lysollösung, in welcher die Spiegel ohne Schaden durchaus liegen können. Die Spiegel werden vorher ausgekocht, dann in die Lösung bis zum Gebrauch gelegt die Helligkeit erscheint eher vermehrt. Vorteile des Verfahren liegen in der sofortigen Gebrauchsfähigheit, der Aseptik und der Vermeidung der Schäden, wie sie durch starkes Erwärmen leicht gebracht werden können. Schleimverunreinigungen lassen sich leichter entfernen.

Dass ein 89 jähriger Greis vom Zuge stürzt, beide Oberschenkel bricht und trotzdem genest — ist entschieden ein bemerkenkenswertes Ereignis. Und welchem therapeutischen Vorgehn ist dieser seltene Erfolg zu danken? Nach Dr. Milton P. Creel (Prakt. Med. X p. 469) einzig und allein dem **Orexintannat**, das dem alten Herrn die Esslust und damit das Leben bewahrte. An gleicher Stelle berichtet der amerikanische Autor über eine Anzahl weiterer interessanter klinischer Fälle, in denen das Orexinum tannicum seine glänzende Wirksamkeit entfaltete: Phthise, Lues, Anaemie, Pleuritis, Influenza — alle diese doch unter einander recht verschiedenen Leiden boten für das von Kalle & Co. dargestellte Medikament in gleicher Weise einen hervoragend günstigen Boden.

Standes- und Berufsangelegenheiten.

— Die **Approbation als Arzt** erwarben im Jahre 1898/99 bei den Universitäten des Deutschen Reiches insgesammt 1364 Kandiaten der Medizin. Von diesen legten die ärztliche Staatsprüfung ab: in München 179, in Berlin 141, in Würzburg 139, in Kiel 111, in Leipzig 95, in Greifswald 89, in Bonn 72, in Halle und Strassburg je 44, in Jena 43, in Göttingen 40, in Königsberg 37, in Tübingen 36, in Marburg 33, in Giessen 29, in Heidelberg 28 und in Rostock 16. Ihrem Geburts- und Heimatland nach verteilen sich die approbierten, reichsdeutschen Ärzte: Preussen 866, Bayern 164, Sachsen 68, Baden 42, Württemberg 41, Hessen 36, Elsass-Lothringen 26, Hamburg 14, Sachsen-Weimar und Braunschweig je 6, Sachsen-Koburg-Gotha u. Schaumburg-Lippe u. Sachsen-Meinigen je 3, Schwarzburg-Sondershausen, Schwarzburg-Rudolstadt, Waldeck, Reuss ältere und jüngere Linie je einer, dazu 21 Ausländer.

— Am 3. November wurde als **erste ungarische Ärztin** Fräulein Steinberger an der Universität zu Budapest promoviert.

Personalien, Universitätsnachrichten, offene Stellen und Anzeigen.

Personalien und Universitäts-Nachrichten.

Niedergelassen haben sich die Herren DDr.: *Böhm* und *Wygodzinski* in Beuthen Ob.-Schl.; *Bathe* in Breslau; *Albrecht* in Delmenhorst bei Bremen; Julius *Cantador* in Elzach (Baden); Karl *Täge* in Freiburg i. B.; Karl *von Eiken* und Franz *Sötber*, beide in Heidelberg; *Heerich* in Hess-Lichtenau, (Regb. Kassel); August *Rischpler* in Karlsruhe i. Baden; Hermann *Taubmann* in Königsberg i. Pr.; Friedr. *Geismar* in Mannheim; *Deckart* in Oels, (Regb. Breslau); *Heidingsfeld* und Sigmund *Löwenstein* beide in Oestringen, Baden; Wilh. *Rosenberg* in Pforzheim; *Hasse* in Schmiedeberg in Schl.; Karl *Obermüller* in Schopfheim, (Baden); Karl *Kunsemüller* in Spalt, (Bayern); *Freyer* in Völklingen, (Regb. Trier); Otto *Langfeld* in Zell a. H. sowie die prakt. Aerzte Fridolin *Böhrer* in Forbach, Baden; *Panse* in Louisenthal, Regb. Trier; *Reershemius* in Malstatt-Burbach, Trier; *Hohmann* III in Neukirchen, Regb. Kassel; *Kampferstein* in St. Johann, Kreis Saarbrücken und der prakt. Zahn-Arzt Hubert *Mann* in Freiburg, i. B

Verliehen wurde den Herren DDr.: Med.-Rat Isid. *Grödel* in Nauheim der Titel Professor; Med.-R. Wilheim *Hess* in Mainz der Charakter als Geh.-Medizinalrat und dem Mitinhaber der chemisch. Fabrik E. *Merck*, Dr. med. E. A. *Merck* in Darmstadt der Charakter und Titel Medizinalrat.

Ernannt wurden die Herren DDr.: Generalarzt F. E. J. *Stahr* zum Subdirektor der Kaiser Wilhelms-Akademie in Berlin; die General-Oberärzte O. K. W. *Schjerning* in Berlin, E. O. *Scheide* in Strassburg i. E. und A. H. *Villaret* in Posen zu Generalärzten; einjähr.-freiw. Arzt Eugen *Schatz* in Landau zum Unterarzt; Kreis-Wundarzt O. *Thienel* in Kreuzburg zum Kreis.-Phys.; Jos. *Brinsteiner* in Volkach z. Bezirksarzt I. Kl. in Karlstadt; Victor *Erdt* in Augsburg zum Landgerichtsarzt in Schweinfurt; Herm. *Stoll* in Heilbronn zum Hausarzt des Zellengefängnisses.

Versetzt wurden die Herren DDr.: Oberstabsarzt F. M. H. *Seemann* von Darkehmen nach Freiburg i. B.; Stabsarzt Otto *Schley* von Schöneberg nach Darkehmen; Stabsarzt *Melot de Beauregard* von Stettin nach Mörchingen; Oberarzt *Romberg* von Bromberg nach Anklam; Ass.-Arzt *Nieter* von Jauer nach Breslau; die Kreis-Phys. Eugen *Wolff* von Kreuzburg nach Kosel und Ernst *Mewius* von Kosel nach Neustadt Ob.-Schl.

Verzogen sind die Herren DDr.: *Ocken* von Ahlen nach Kastrop; *Zastera* von Antonienhütte nach Sprottau; Werner *von Noorden* von Badenweiler unbekannt; Max *Landauer* nach Mannheim u. *Jogalla* nach Hirschberg i. Schl.. beide von Berlin; Fritz *Erne* von Breisach nach Freiburg i. B.; Victor *Lion* von Breslau nach Mannheim; Friedr. *Auffhammer* von Chemnitz nach Kassel; Karl *Hügel* nach Oldenburg, u. Max *Riedel* nach Rengersdorf, beide von Delmenhorst; *Kriebitz* von Deutsch-Wilmersdorf nach Mallmitz; Hans *Rahlff* von Falkenhain i. S. nach Döringheim; Paul *Landmann* von Fürth i. B. nach Nürnberg; Wilh. *Lenz* von Giessen und Wilh. *Leineweber* von Göttingen beide unbekannt; Otto *Henssen* von Grabowsee nach Saarbrücken; Wilh. *Zeroni* von Halle a. S. nach Karlsruhe i. B.; *Kranepuhl* und *v. Warendorf* von Hanau unbekannt; Ludwig *Wernz* von Hassloch nach Koburg; Bez.-Arzt a. D. Ldw. *Schmahl* von Kirchheimbolanden nach München; E. *Ebhardt* unbekannt, Arthur *Rahn* nach Kribben, beide von Leipzig; Emil *Mosler* von Löningen nach Sagan; Jos. *Schäfer* von Möhringen nach Hilzingen; *Totschek* von München nach Budapest; Georg Emil *Kaps* von Naumburg a. Q. nach Breslau; Rob. *Remmlinger* von Neuenkirchen nach Hetzerath; *Fenner* von Neukirchen nach Liebstedt bei Weimar; Rudolf *Köhler* von Presseck nach Münchberg; Josef *Olbrich* von Rengersdorf nach Glatz; Ludwig *Walti* von St. Johann a. S. nach Oberschäffelsheim i E.; Wilh. *Linke* von Schermke nach Sagan; *Windler* von Schöneberg bei Berlin nach Scheide; Andreas *Fuchs* von Schweningen nach Möhringen; Aug. *Schütz* von Spalt nach Ingolstadt; Phil. *Heinlein* von Steinweiler nach Mühlburg; Hugo *Kleinmann* von Stettin nach Mühlhausen i. E.; Med.-R. a. D. San.-R. E. A. W. *Schultze* von Stettin nach Freiburg i. B.; M. W. E *Heim* von Swinemünde nach Bonn; Emil *Frankenstein* von Wertheim nach Magdeburg; O. F. *Gronow* von Wollin nach Liegnitz; Aug. F. W. *Wegener* nach Zellerfeld; sowie die prakt. Ärzte Herm. *Herbig* von Griesheim nach Dossenheim; Karl *Vix* von Lindenfels unbekannt; Wilh. *Heidingsfeld* von Oestringen nach Karlsruhe i. B.; Bertram *Pocska* von Rhein nach Schwentainen und Ferd. *Ersche* von Zell unbekannt.

Verabschiedet auf eigenes Ersuchen wurden die Herren DD.; Gen.-Arzt P. Th. E. E. *Grasnick*, Subdirektor der Kaiser Wilhelm-Akademie in Berlin; Generalarzt E. J. *Heinzel* in Strassburg i. E. und Med.-R. Oberamtsarzt *Wunderlich* in Stuttgart.

Gestorben sind die Herren DDr.: San.-R. Th. *Pielsticker* i. Altenessen; P. H. *Lachmann* i. Auerbach i. V.; Karl *Winter* i. Augs-

Bad Wildungen

für Harnleidende jeder Art. [2474

Georg Victorquelle und **Helenenquelle** erhalten Aerzte **für den eigenen Gebrauch** zum Selbstkostenpreise.

Fürstliche Wildunger Mineralquellen, A.-G.

Bad Nauheim.

Curanstalt Lindenhof

Kranken- und Reconvalescentenheim in der Nähe des Parks und der Bäder. Personal in Krankepflege ausgebildet. [2305

Besondere Berücksichtigung der Diät. Personenaufzug. — Ständige Nachtwache. Prospekte auf Verlangen.

Dr. Wachenfeld.

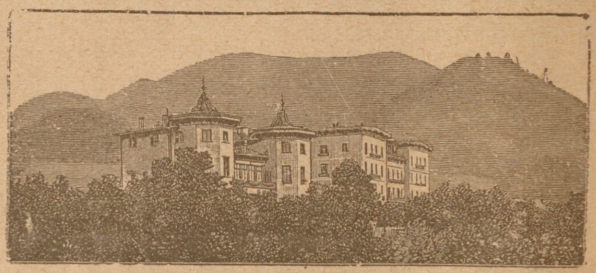

Dr. Römplers Sanatorium f. Lungenkranke

zu **Görbersdorf** in Schlesien, seit 1875 unter der ärztlichen Leitung **Dr. Römpler's.**

Sommer- und Winterkur.

Therapie den neuesten klinischen Erfahrungen entsprechend.

Specialbehandlung für **Kehlkopf-, Nasen- und Ohrenleiden.** [2435

Kurhaus und **Villen** mit besten hygienischen Einrichtungen. Hochdruckwasserleitung, Wasserheizung, elektrische Beleuchtung, Wintergarten, Douchen und Bäder, Colonnaden und Wandelbahn inmitten des Anstaltsparkes. Terrain 368 Morgen mit 115 Morgen Wald.

Windgeschützte grosse **Liegehalle** zur **Freiluftkur** in direkter Verbindung mit dem Kurhause.

Bahnstationen: Friedland Bez. Breslau Linie Breslau—Prag 4 Kilometer von Görbersdorf entfernt. Dittersbach Schl. Gebirgsbahn 14 Kilometer von Görbersdorf entfernt Linie Berlin—Glatz.

Durchgangswagen: Berlin—Görlitz ab Görlitzer Bahnhof. Illurtrirt. **Album** und **Prospekt** durch

Dr. Römpler, dir. Arzt.

Cacao Prometheus und **Kraft-Chocolade** hergestellt nach Vorschrift des Herrn **Prof. v. Mering**, Halle (Saale)

von **Joh. Gottl. Hauswaldt, Magdeburg.**

Hervorragende Kräftigungsmittel, sind vorzüglich geeignet für Kinder mit schwacher Ernährung, für Rekonvaleszenten, Bleichsüchtige, Abgemagerte, etc. [2529

Vorräthig in Apotheken, Droguen und Spezereigeschäften.

Nach Orten wo keine Niederlagen, erfolgt auch direkter Versand von der Fabrik.

Den Herren Ärzten Proben jederzeit gern zu Diensten.

burg; Geh. Reg.-Rat Direktor der Charite Spinola in Berlin; San.-Rat *Schwenke* in Bernburg; F. W. Genée in Liebrose; San.-Rat Hugo *Steinmeyer* in Braunschweig; J. K. G. *Hartlaub* in Bremen; Ob.-Stabsarzt a. D. Paul *Dewerny* und M. P. R. *Leonhardt* in Breslau; Theod. *Krauss* in Dörzbach; Med.-R. Bez.-A. Aug. *Maurer* in Erlangen; Bez.-Arzt Eberh. *Reuschel* i. Eschenbach; F. H. *Wessendorff* i. Gronau; San.-R. Otto *Jacobiny* in Krefeld; Bahnarzt Oskar *Harnapp* in Leipzig-Plagwitz; Ob.-Stabsarzt G. A. *Basüner* in Metz; Chr. *Schindhelm* in Münchberg; San.-R. *Breslauer* in Ratibor; H. Rob. *Heldmann* in Rodenberg; Karl *Linke* in Sagan; Med.-R. Bez.-A. H. F. *Klein* in Schwetzingen; Gg. *Kanig* in Taubenheim; Herm. *Beck* in Uckermünde; Franz *Freitag* in Waldenburg i. Schl; Ad. *König* in Witten; *Nisch* in Zoppot und Zahnarzt F. C. H. *Oehlecker* in Hamburg.

Charkow. Dr. Podreze, Professor der chirurgischen Klinik ist gestorben.

Dublin. Professor Dr. F. J. Quinlan ist gestorben.

Göttingen. Der aus Gesundheitsrücksichten beurlaubte Direktor des physiologischen Instituts Geh. Rat Prof. Dr. Meissner wird während des Wintersemesters durch Priv.-Doz. Dr. Boruttau vertreten.

Graz. Dr. Pfaundler habilitierte sich für Kinderheilkunde.

München. Der a. o. Professor Landgerichtsarzt Dr. Moritz Hofmann wurde auf die erledigte Stelle eines Suppleanten des Medizinalkomitees an der Ludwig-Maximilian-Universität in München berufen.

New-York. Professor Dr. H. D. Noyes ist gestorben.

Reims. Dr. de Bovis wurde z. Professor der geburtshilflichen Klinik ernannt.

Tours. Der Professor der chirurgischen Pathologie und operativen Medizin Dr. Delageniere wurde zum Professor der chirurg. Klinik u. der Professor der chirurgischen Klinik Dr. L. Thomas wurde zum Professor der chirurg. Pathologie und operativen Medizin ernannt.

Tübingen. den diesjährigen Preis der med. Fakultät erhielt Herr Dr. Fritz Sippel in Stuttgart.

Offene Stellen.

Alzey. Stelle des **Direktors** am neuen Krankenhause ist zum 1. Januar zu besetzen. 2000 M. Gehalt jährlich. Privatpraxis in Alzey und consult. Praxis in der Umgebung gestattet. Von den selbstzahlenden Kranken I. und II. Klasse können Honorare erhoben werden. Meldungen an den Grossherzoglichen Kreisrath Herrn Sieffert.

Berlin. Dr. Golebiewski sucht **Assistenten** für seine orthop. Anstalt zum 1. Jannar 1901. Erfahrung auf dem Gebiete der Unfallheilkunde und Orthopädie Bedingung. Meldungen an Dr. Golebiewski Berlin SW, Grossbeerenstrasse 28.

Chemnitz. Stellen zweier unbesoldeter **Hülfsärzte** der mediz. Abteilung am städt. Krankenhause. Antritt kann sofort erfolgen. Meldungen an den Rath der Stadt Chemnitz.

Städtisches Krankenhaus — Frankfurt a. Main.

Die Stellen zweier unbesoldeten **Hülfsärzte** der medic. Abteilung am städt. Krankenhause sollen Anfangs Januar neu besetzt werden. Anstellungsbedingungen u. Dienstinstruction können von der Krankenhausverwaltung bezogen werden. Anmeldungen mit Beifügung der Approbation und eines Lebenslaufes etc. sind an den unterzeichneten Vorstand zu richten. [2545

Frankfurt a./M. den 24. 11. 1900.
Krankenhaus-Vorstand. Städtisches Krankenhaus.

Bei dem **kommunalständischen Landkrankenhause** ist die **Stelle** des **2. Assistenzarztes sofort zu besetzen.** Freie Station wird gewährt nebst Baarvergütung von jährlich 300 M., für diejenigen, welche sich nach der Approbation bereits 1 Jahr lang ärztlich ausgebildet haben, 600 M. Verpflichtung auf 1 Jahr. Im zweiten Jahre steigt die Baarvergütung um 200 M. Bewerber wollen curriculum vitae, mit Angabe der Konfession, Approbation und etwa'ge Zeugnisse über ärztliche Ausbildung an den Unterzeichneten einreichen.

Fulda, den 24. November 1900. [2546
Der Direktor des Landkrankenhauses **Dr. Schneider,** Sanitätsrath.

Pankow bei Berlin. **Assistenzarzt** zum 1. Januar 1901 für die Dr. Richter'che Privatirrenanstalt. 1500 M. und freie Station.

Witten a. Ruhr. Für das Krankenhaus der Diakonissenanstalt (200 Betten) **Assistenzarzt** gesucht. Derselbe müsste evangl. Confession sein und auch als Hausgenosse sich dem Leben anzupassen erstehen. 600 M. u. freie Station im Hause. Meldungen an den iakonissenhausvorsteher Pastor M. Graeber.

„APENTA"
Das Beste Ofener Bitterwasser.

Bericht

aus der Klinik des

Geheimraths Professor Gerhardt.

„Die Resorption der stickstoffhaltigen Körper war eine ausreichende und die Verminderung während der Hauptperiode Angesichts der abführenden Eigenschaft des **Apenta** Wassers eine unerhebliche."

„Die Verwerthung des mit der Nahrung zugeführten Fettes war etwa so, wie wir sie bei einem Gesunden hätten erwarten können. Die Verminderung während der Brunnenperiode muss als geringfügig bezeichnet werden."

„Wie hiernach—unter Berücksichtigung der consumirten Nahrung und ihres Calorienwerthes—zu erwarten, war die Stoffzufuhr eine durchaus hinreichende. Das geht auch aus dem positiven Ausfall der Stickstoffbilanz hervor."

„Es ist somit in unserem Falle gelungen, **eine Fetteinschmelzung des Körpers ohne Schädigung des Eiweissbestandes zu erzielen.** Fügen wir noch hinzu, dass das Befinden der Patienten in keiner Weise litt, so kann der Verlauf **der Cur als ein zufriedenstellender** bezeichnet werden."

„Berliner Klinische Wochenschrift", 22. März 1894.

„Es ermöglicht die Constanz des Apenta Wassers nicht nur eine vorübergehende Darreichung als Abführmittel, sondern ein derartig brauchbares Wasser ist für längere Trinkcuren zur Regulirung des Stoffwechsels bei den verschiedenartigsten Erkrankungen, bei Fettleibigkeit, chronischen Obstipationen, Stauungen im Pfortadersystem, Hämorrhoidalleiden als besonders geeignet zu empfehlen."

Geheimrath Prof. Oscar Liebreich, Berlin,
„Therapeutische Monatshefte", Juni 1896.

Eigenthümerin und Brunnendirection
„APENTA" ACTIEN-GESELLSCHAFT, BUDAPEST, UNGARN.

2336

Käuflich bei allen Apothekern, Drogisten und Mineralwasser-Händlern.

Analyse und Proben auf Anforderung von dem Herrn Samuel Ritter in Leipzig.

An der Provinzial-Irrenanstalt zu **Tost** (Oberschlesien) ist die Stelle des

zweiten Assistenzarztes

(4. Anstaltsarzt) sofort zu besetzen. Neben einem Anfangsgehalt von 1200 Mark pro Jahr, welches voraussichtlich vom 1. April n. Js. ab aufgebessert wird, wird möblirte Wohnung mit Beheizung und Beleuchtung, sowie Beköstigung der 1. Classe gewährt. Herreise wird vergütet. — Psychiatrische Vorkenntnisse erwünscht, aber nicht Bedingung. Meldungen mit Zeugnissen und einem kurzgefassten Lebenslauf sind zu richten an

2538] **die Anstaltsdirection.**

Uchtspringe (Altmark). Stellvertretender **Assistenzarzt** f. d. abkommandierten Oberarzt an die Landes Heil- und Pflegeanstalt gesucht. 1500 M. und freie Station. Meldungen an Direktor Dr. med. Alt.

Antiquarische Litteratur.

Angebotene:

Brehms, Thierleben 3. Aufl. Geb.
Brockhaus Konversations-Lexikon. Geb. neu 17 Bde. 14. rev. Aufl. Statt 170 M. nur 100 M.
Centralblatt f. Bakteriologie 1—11. Jahrgang.
Daheim, Jahrg. 6—10 Geb. 31—36 ungebunden.
Doré-Bibel, Evangel. Ausg. Leinenbd. m. Lederrücken. Sehr gut.
Eulenburg. Realcyclopädie. Neues. Aufl. 25 Bde. Origlhalbfrz.
Griesinger, Infectionskrankheiten. 2. Aufl. Geb.
Handbuch d. spec. Therapie von Penzoldt & Stintzing. 1. Aufl. Gebunden.
Hartenkeil, med.-chirurg. Zeitung. 1790—1806.
Hildebrand, Grundriss d. chirurg. Anatomie. 1894.
Krieg 1870—71. Generalstabwerk. Kpltt. in 10 Bde.
Landerer, Behandlung der Tuberkulose mit Zimmetsäure.
Langenbeck's Archiv für klin. Chirurgie. Bd. 1—55 u. 1 Suppl. in Halbfrz. Schönes Expl.
Meyer's Konvers.-Lexikon Prachtband. Tadellos. Statt 180 M. für 120 M.
Sammlung klin. Vortr. (Volkmann) Chirurgie 1—6. Innere Med. 1—6 und Gynäkologie 1—6.
Toldt, anatomischer Atlas. 2. Aufl. Wie neu. 6 Bde. für nur 59 M.
Vierteljahrsschrift. deutsche, für öffentl. Gesundheitspflege Bd. VI—XXXII. halb Pappbd., halb Lederbd. Generalreg. I—XXX.
Westermann's illust. Monatsheftep. 1859—96. Geh. Wie neu.
Wochenschrift, Prager med. 1877—98.
Zeitschrift f. Hygiene und Infectionskrankh. Bd. 19—26 Kpltt.
Zeitung, Leipziger illustrierte. 1858—79. in 2 Halbfrzbdn.

Gesuchte:

Archiv f. mikrosk. Anatomie Bd. 1—13.
Archiv, deutsches, f. klin. Medizin. 1—7.
Archiv für Laryngologie. I—IV.
Archiv f. Lichttherapie. Jg. 1.
Archiv f. Psychiatrie. Bd. 1—24.
Centralblatt f. Bakteriologie. Bd. 1—24.
Centralblatt f. klin. Medizin. Jahrgang 1—5.
Centralbtt., neurologisches, Bd. 1—17.
Eichhorst, Pathologie 5. Aufl.
Handbuch der Hygiene von Weyl. I—IX.
Helferich, Frakturen und Luxutionen. 5. Aufl.
Jahrbuch f. Kinderheilkunde Bd. 1—50.
Jahrbuch f. Kinderheilk. Kpltt. und Einz.
Meggendorfer's humoristische Bl. Bd. 32—36.
Mikulicz-Kümmel, Zahn- u. Mundkrankheiten.
Wochenschrift, berl. klin., Jahrg. 1—4.
Wochenschrift, deutsch med., Jg. 1.
Wochenschrift, wiener. klin., Jg. 1/2.

Extract chinae Nanning

Bestes Stomachicum.

Gegen acute und chronische **Dyspepsie**, bei **Fiebernden** und **Reconvalescenten** bei **vomitus matutinus u. vomit. gravidarum** mit grossem Erfolg angewandt.

Dysmennorrhoe Bleichsüchtiger verschwand nach längerem Gebrauch. Vorzüglich gegen **Dyspepsia potatorum** of Therap. Monatsh. No. 11, 1899. Wiener Medic. Ztg. Deutsch. Med. Ztg. Berl. Aerztl. Centralzeitg. u. viele a. Des schlechten Geschmacks wegen in Kaffee, Milch oder Portwein.

Alleiniger Fabrikant **H. Nanning s'Gravenhag.**

Zu beziehen durch jede Grosshandlung

Name gesetzlich geschützt.

NAFTALAN

SCHUTZ-MARKE

ein reines, unschädl., neutrales, fast geruchloses

Naturproduct,

von hohem Schmelzpunkt, dunkelbrauner Farbe, starrer Consistenz, ohne Anwendung von Säuren u. freien Alkalien hergestellt und frei von tierischen und pflanzlichen Fetten, wirkt in hervorragend. Weise **schmerzstillend, entzündungswidrig, heilend, austrocknend, resorbierend, reducierend, sedativ, antiseptisch, desodorisierend** und **antiparasitär.**

NAFTALAN hat sich hervorragend bewährt bei

Verbrennungen, Erfrierungen aller Grade. [2515
Wunden, infic. u. asept., Decubitus, Afterfissuren, Furunculose, Ulcus cruris, pedis, Abscessen etc.
Entzündungen: Adenitiden, Phlebitis, Prostatitis, Gonitis, Periostitis, Synovitis, Epididymitis, Tendovaginitis, Hämorrhoiden.
Rheumat., neuralg., gichtischen Affektionen aller Art.
Traumatischen Affektionen, Contusio, Distorsio, Luxatio etc.
Dermatosen u. Dermatomykosen, Ekzema aller Grade, Formen u. Lokalisationen, Ekzema profess., Intertrigo, Dermatitiden, Psoriasis, Herpes, Pemphig., Prurigo, Scabies Pityriasis u. v. a.
Erysipelas traumaticum, migrans, vaccinale faciei.
Frauenkrankheiten: Cervix-Eros., Endometritis, Vulvitis, Mastitis, Para- und Perimetritis etc.
Augen-, Ohren-, Nasen- u. Kinderkrankheiten: Blepharitis, Ulcus corneae, Lidaffektionen, Furunculose d. Ohres, Ozaena, Parotitis, Wundsein (bei Säuglingen), Kind-Ekzeme u. v. a.

Grosse Vereinfachung der Therapie.

Naftalan ist in zahlreichen Hospitälern, an Universitätskliniken etc. in ständigem Gebrauch und wird von Tausenden von Aerzten aufs Wärmste empfohlen. — Litteratur u. Proben kostenlos durch

Naftalan-Gesellschaft, G. m. b. H. zu Magdeburg.

Fabrik-Marke. 1803 C.M.S.&C. 1871.

Aus erster Hand — wohlfeil und gut!

Versandt zu Fabrikpreisen

Wir liefern zur Probe an Jedermann **franco** gegen Nachnahme, **ohne Kistenberechnung.**

1 Kiste = Netto 25 Pfund ff. Waschseifen (6 Sorten gemischt) für 6 M. 40 Pfg.
1 Kiste = Netto 100 Pfund ff. Waschseifen (6 Sorten gemischt) für 24 M. 60 Pfg.
1 Post-Carton = Netto 8¼ Pfund ff. Toilette-Seifen (in 19 Sorten = 40 Stück) für 5 Mark.

Grösster Versandt an Consumenten.

Tausende von Anerkennungen. Unübertreffliche Qualitäten. [2511

Unweigerliche Rücknahme jeder Sendung. Preisbücher postfrei.

C. M. Schladitz & Co.

Seifenfabrik u. Versandtgeschäft

Prettin a. Elbe.

Kürzlich erschien:

Eyferth's Einfachste Lebensformen d. Thier- u. Pflanzenreichs.

Naturgeschichte der mikroskopischen Süsswasserbewohner. **Dritte** vollständig neubearb. u. verm. Aufl. von **Dr. Walther Schoenichen** u. **Dr. Alfred Kalberlah.** Mit über 700 Abbildungen auf 16 Tafeln in Lichtdruck nach Zeichnungen von Dr. A. Kalberlah, Assistenten am Königl. Botan. Garten zu Halle a. S. VIII u. 554 S. Gr. 8. Brosch. ℳ 20.—

Verlag von Benno Goeritz, Braunschweig.

Sanatorium Bad Kreischa

bei Dresden.

für **Nerven-** und **Stoffwechselkranke. Zweiganstalt** für Minderbemittelte und Mitglieder von Krankenkassen, Berufs-Genossenschaften und Versicherungsanstalten.

Prospecte gratis. **Dr. med. Bartels,** leit. Arzt u. Besitzer.

Errichtung eines Sanatoriums für Nervenleidende und Gemüths-Kranke.

Bemittelte Ärzte, welche Leitung einer solchen Anstalt unter Betheiligung übernehmen wollen, werden gebeten, Vorschläge an Interessenten zu machen. Geeignetes grosses **Terrain** in Nähe feinen rheinischen Curorts **unentgeltlich** zur Verfügung. Anfr. verm. unter **F. V. B. 826 Rudolf Mosse, Frankfurt a. M.**

Gebühren der amtlichen und nichtamtlichen ärztlichen Praxis. 2,50 Mk. **Lobende Kritik.** Selbstverlag Cammert in **Nordhausen, Harz.**

Breitkopf & Härtel, Leipzig.

Med. Centralblätter für 1901.

Einladung zum Abonnement.

Centralblatt für die

Gesammte Medicin

Innere Medicin, Chirurgie, Gynäkologie.

Wöchentlich eine Nummer. Vierteljährlich Mk. 12.50.

Centralblatt für

Innere Medicin

herausgegeben von **Binz** in Bonn, **Gerhardt** in Berlin, **von Leube** in Würzburg **von Leyden** in Berlin, **von Liebermeister** in Tübingen, **Naunyn** in Strassburg i. E., **Nothnagel** in Wien, redigirt von **H. Unverricht, Magdeburg.**

22. Jahrgang.

Wöchentlich eine Nummer.

Abonnementspreis halbjhrl. Mk. 10.

Centralblatt für

Chirurgie

herausgegeben von **E. von Bergmann** in Berlin, **F. König** in Berlin, **E. Richter** in Breslau.

28. Jahrgang.

Wöchentlich eine Nummer.

Abonnementspreis halbjährlich Mk. 10.

Centralblatt für

GYNÄKOLOGIE

herausgegeben von **Heinrich Fritsch** in **Bonn.**

25. Jahrgang.

Wöchentlich eine Nummer. — Halbjährlich Mk. 10.

Probenummern unentgeltlich.

Internationales Sanatorium

Davos-Dorf

Leitender Arzt: **Dr. med. Humbert**

(bisheriger leitender Arzt des Sanatoriums Malvilliers).

Sanatorium I. Ranges mit allem Comfort und den neuesten hygienischen Einrichtungen. — Prachtvolle, sonnenreiche und windgeschützte Lage. — Grosse nach Süden gelegene Liegehallen. — Reichhaltige beste Verpflegung. — Behandlung nach Brehmer-Dettweiler'schen Prinzipien.

Prospekte gratis durch den leitenden Arzt oder den Besitzer **A. Hirsch.**

Dr. Emmerich's Heilanstalt für Nervenkranke. B.-Baden. Gegr. 1890.

Gänzl. beschwerdenfr. Morphium- etc. Entziehung.

Sofortiger, absolut gefahrloser Ersatz jeder Dosis, ohne Rücksicht auf Dauer der Gewöhnung. Sofortiger Fortfall von Morphium und Spritze. Dauer der ohne Verlangen nach Morphinm und ganz ohne Beschwerden verlaufenden Kur etwa 4 Wochen. Ausführl. Prospect u. Abhandlungen kostenlos. (Geisteskranke ausgeschlossen).

Dirig. Arzt: **Dr. Otto Emmerich.** **2 Aerzte.**

Vierzehnte Auflage:

Gesunder Schlaf!

(Arzneilose Behandlung der Schlaflosigkeit.) Preis 1.50 Mark. Von deutschen und ausländischen Aerzten hundertfach erprobt. Gegen Einsendung des Betrages durch

2533) **Dr. Diedier, Pforzheim,** Rennfeldstr. 35.

Dr. Theinhardt's Lösliche

Kindernahrung.

(Hergestellt aus Milch, Weizen, Malz, Zucker.)

Bewährt seit 10 Jahren bei normaler und gestörter Gesundheit der Säuglinge.

Von Autoritäten empfohlen als:

Rationellste Ergänzung der verdünnten Kuhmilch.

Leichtverdaulich durch Löslichkeit u. minim. Stärkegehalt.

Knochenbildend — durch seine Nährsalze; [2456

(circa 2% Kalkphosphat und 1·5% Phosphorsäure.)

Diätet. Therapeutik. bei Rhachitis, Scrophulose u. Cholera infantum.

Preis der Dose Mk. 1.20 (300 g) u. Mk. 1.90 (500 g Inh.).

Hygiama

Seit 1891 klinisch vielf. erprobtes diätetisches Nähr- u. Stärkungsmittel.

(Hergestellt aus Milch, Malz, Weizenmehl, Zucker u. Cacao.)

Wegen seiner Leichtverdaulichkeit und hohen Nährkraft indicirt bei:

Magen- und Darmleiden, Anämie, Chlorose, Nervosität, Hyperem. gravid., Typhus abdom., künstl. Ernährung, Scrophulose, Lactation, Reconvalescenz, Carcinom.

Preis der Dose M. 1.60 (300 g) u. M, 2.50 (500 g Inh).

Vorrätig in den meisten Apotheken und Drogerien.

Beide Präparate sind seit Jahren in vielen Kinderkliniken, Krippen, Spitälern und Sanatorien ständig im Gebrauch.

Wissenschaftl. Urteile, Analysen und Gratismuster durch

Dr. Theinhardt's Nährmittel-Gesellschaft Cannstatt (Württbg.).

EISEN-TROPON

mit oder ohne Mangan

Eisengehalt 2,5 pCt. Wirkung des Eisens verstärkt durch Nährkraft des Tropons. Leicht verträglich infolge Umhüllung des Eisens mit Eiweiss.

Von hervorragendem Wohlgeschmack.

Preis per Büchse 100 Gramm Mark 1,85. [2395

Tropon-Werke, Mülheim-Rhein.

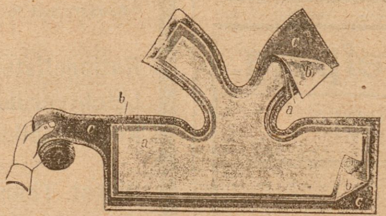

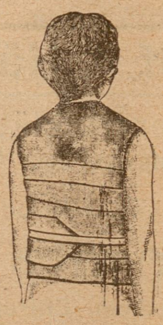

Immot-Umschlag

D. R. G. M.

Unverschiebbarer Verband für feuchte Einpackungen

Aerztlich anerkannt und wärmstens empfohlen.

Einziger Umschlag welcher besonders die Krankheitsprozesse in den Lungenspitzen berücksichtigt.

Der Verband besteht (siehe obige Abbildung) aus:

a) einer leinenen Wickel mit Achsel-Ausschnitt und zwei über die Schulter gekreuzt laufenden Fortsätzen, zur **direkten Auflegung auf den Körper** bestimmt;

b) einer gleichgeformten aus Billroth-Battist hergestellten **Zwischenlage;**

c) **einer Bedeckungsschicht** aus Flanell, welche in eine **Wickelbinde**, zur Befestigung des Ganzen, **ausläuft.**

Hierdurch ist bei dem **Immot-Umschlag eine Verschiebung unmöglich gemacht** und der Heilungsprozeß wesentlich gefördert, während bei den bis jetzt gebräuchlichen primitiven Umschlägen durch das Verrutschen oft der Zweck derselben nicht nur vollständig vereitelt, sondern der Patient auch durch die öfter notwendig werdende Neuanlegung unnötiger Weise belästigt wird.

Unentbehrlich für die Krankenpflege im Allgemeinen, insbesondere aber bei Bronchialcatarrhen, gewöhnlichen Catarrhen, Lungenspitzencatarrh, Lungenentzündung, tuberculösen Erkrankungen der Lunge, Keuchhusten, Rippenfellentzündung u. s. w.

Zu beziehen in 5 Größen und zwar:

Nr. 1 für Kinder von 1 bis 3 Jahren	Mk. 4.—
Nr. 2 für Kinder von 4 bis 10 Jahren	Mk. 4.75
Nr. 3 für Personen von 11 bis 18 Jahren . . .	Mk. 5.75
Nr. 4 für Erwachsene	Mk. 6.75
Nr. 5 für korpulente Personen	Mk. 7.75

durch alle Apotheker, Bandagisten und sonstige einschlägigen Geschäfte oder direkt von den Fabrikanten

C. Schmidt & Co., Frankfurt a. M., Zeil 23.

Zur Pensions- u. Relikten-Versorgung der Aerzte

bieten die unter staatlicher Oberaufsicht stehenden Versorgungskassen des

Deutschen Privat-Beamten-Verein zu Magdeburg,

die rationellste und billigste Gelegenheit.

Pensionskasse mit unbedingtem Rechtsanspruch auf Pension bei Berufsinvalidität und bei vollendetem 65. Lebensjahre; **Wittwenkasse; Begräbnisskasse; Krankenkasse; Waisenversicherung;** ferner **Unterstützungsfonds** und **Waisenstiftung.**

Die Versicherungsgelegenheiten des Deutschen Privat-Beamten-Vereins sind von den bedeutendsten industriellen Firmen Deutschlands, Bankinstituten etc. zur Pensionsversorgung ihrer höheren Angestellten und von der Mehrzahl der Berechtigten Schulen Deutschlands zur Pensionsversorgung ihrer akademisch gebildeten Lehrer benutzt worden.

Korporationsrechte für Verein und Kassen.

Vermögen ca. 5 Millionen Mk. Mitglieder ca. 18000 im Reiche. [2519]

Vereinsbeitrag pro Jahr 6 Mark.

Orientirende Drucksachen, sowie Referenzen aus Aerztekreisen jederzeit durch das

Direktorium des Deutschen Privat-Beamten-Vereins in Magdeburg.

Vereinigte Chininfabriken **Zimmer & Co.** Frankfurt a. M.

Euchinin Eupyrin Urosin

Validol Eunatrol Fortoin

Zimmer's Chinin-Chocolade in Tabletten.

Im unterzeichneten Verlage ist soeben in neuer Auflage erschienen:

Dr. Puhlmann's

Handbuch der homöopathischen Praxis.

Anleitung zur klinischen Untersuchung Kranker

und zu deren Behandlung

nach homöopathischen und diätetischen Grundsätzen, mit besonderer Berücksichtigung der in den Tropen vorkommenden Krankheitsformen.

Mit 142 in den Text gedruckten, zum Theil colorirten Abbildungen und 47 chromolithographirten Tafeln.

Zweite wesentlich vermehrte und umgearbeitete Auflage

von

Dr. med. Th. Hengstebeck, [2655

leitendem Arzte der homöop. Poliklinik der Dr. W. Schwabe'schen Central-Apotheke in Leipzig.

Preis broschirt 14.— Mark, gebunden 16.— Mark.

Leipzig. Dr. Willmar Schwabe.

Basicin D. R. P.

leichtlösliches Chinin-Coffein-Präparat, ca. dreimal so stark wirkend wie Chinin, ohne dessen unangenehme Nebenwirkungen.

Basicinöl D. R. P.

zum äusserlichen Gebrauche

Mit Erfolg angewandt gegen Malaria, wie als Antineuralgicum.

Litteratur und Muster zu Diensten.

Alleinige Fabrikanten (2536)

Schröder & Krämer, Hamburg.

„Locher's Antineon“

gesetzlich geschützt.

gegen **Gonorrhee** und **Blasenleiden.** — Innerlich unschädlich und sicher! (Auch Prophylactic.) Vielfach ärztl. geprüft und sicher u. unschädlich befunden! Kein Santal- oder Copaiv-Präparat! (20 sars 10 port. 10 ver.)

Proben an die Herren Aerzte gratis.

Alleiniger Fabrikant:

A. Locher, Pharmac. Laboratorium, **Stuttgart.**

Dr. Döllner'sche

Heil- u. Pflegeanstalt

für Gemüthskranke.

Bendorf a. Rh.

gegründet 1857 durch **Dr. Brosius**

Hauptanstalt für leichte psychische Störungen. 4 komfortable Villen in grossem Garten. **Wachabtheilung** für schwerer Kranke in besonderem Garten. — Telephon. — Fuhrwerk 2 Aerzte. Leitend. Arzt **Dr. Döllner.**

Soeben erschienen: [2553

Ileus und Atropin

von Dr. med. **Batsch,** Krankenhausarzt in **Grossenhain.**

Preis 60 Pfg. postfrei, durch alle Buchhandlungen oder die Verlagsbuchhandlung von **Herrmann Starke,** Grossenhain (Sa.)

Villa Maria. Kurhaus u. ärztl. Familienheim f. Nervöse, Rekonvaleszenten, auch psychopathische, beginnende Paralyse, und leichte Epilepsie; Geisteskranke ausgeschloss. Dr. Gerhartz, Sanitätsrath, Waldluftkurort Rheinbach b. Bonn.

In günstigster Lage Leipzigs ist ein **schönes Grundstück,** welches bis dato als Krankenhaus gedient hat und sich für eine

Klinik

vorzüglich eignet, für Mk. 190,000 zu verkaufen.

Anfragen beliebe man nach Leipzig, Barfussgässchen 4, I zu richten.

Berliner Trinkerheilanstalt

„WALDFRIEDEN“

bei **Fürstenwalde** a. d. Spree.

Der **Verwaltungs-Ausschuss:**

Geh. Sanitätsrat Dr. Baer, Geh. Medizinalrat Prof. Dr. Ewald, Pastor Fritsch, Prof. Dr. Grawitz, Director Dr. Hebold, Geh. Sanitätsrat Prof. Dr. Laehr, Geh. Medizinalrat Dr. Sander, Kaufmann Springorum, Dr. med. Waldschmidt.

Gefl. Anfr. werd. erbet. an **Dr. med. Waldschmidt, Westend, Lindenallee 33** (früh. Nussbaumallee 38).

Winterkurort

St. Moritz-Oberengadin

Hotel Steffani

1850 m über dem Meere.

Sonnige, windgeschützte Lage.

Gedeckte Glasveranda. — Geräumige, öffentliche Lokale. — Gute Küche. — Elektr. Licht. — Centralheizung. — Canalisation nach engl. System. [2522

Pensionspreis von 6 Mark an.

Inselbad bei **Paderborn**

Sanatorium f. chronische Leid. all. Art besond. für **Nervenleiden, Asthma** und verwandte Zustände (Emphysem, Bronchialk., Folgen v. Influenza, Hals- und Nasenleiden.) **Vorzügliche Heilerfolge.** 30 Morgen Park, Centralheiz. Elektr. Licht. Prospecte frei. **Die Direction.**

Medicinische Autoritäten

empfehlen Hartmann's gestr. Gesundheits- u. Umstands-Corsets sowie Umstands-Leibbinden, Marke „Frauenlob“. Neuheit: Corset für Magenleidende ohne Stahleinl. Anf. n. Maass. Preisl. d. CARL & B. HARTMANN, Mühlhausen, Th.

Morphium- und dergl. Kranke.

Schonende Entziehung. [2462

Dr. Fromme, Stellingen (Hamburg).

Pensionat f. gemütskr. u. epilept. Damen. Buttelstedt b. Weimar. Best. s. 1879.

Familienanschluss. Pension p. a. 1000 bis 1200 M. Arzt: San.-Rath Dr. Lange, Weimar. Bes. u. Vorst.: **Eugen Baltz.**

zuverlässig trocken

Wer bauen will schütze das Gebäude gegen aufsteigend. Erdfeuchtigkeit einfach u. billig durch Andernach's bewährte schmiegsame Asphalt-Isolirplatten. Muster u. Prospekt mit zahlreichen Anerkennungsschreiben postfrei und umsonst. A. W. Andernach in Beuel am Rhein.

Pilulae roborantes Selle,

organisch-animalisches Eisenpräpar., empfehlen bei allen, durch nicht normale Blutbildung veranlassten Krankheitserscheinungen. Depôts **Berlin, Schering's Apotheke, Leipzig, Engel-Apotheke.** Nach Orten, an welchen die Pilulae roborantes Selle nicht zu haben sein sollten, postfrei zu Original-Preisen von der **privilegierten Apotheke** in **Kosten, Provinz Posen**, zu beziehen. 2387

Vegetabile Milch

(Pflanzenmilch)

Gesundheit ist Reichthum — Fabrik Marke

Dr. Lahmann

Beim Kaiserl. Patentamte sub Nr. 3162 eingetragene Schutzmarke.

Dr. med. Lahmann's vegetabile Milch löst vollkommen die Aufgabe, die Thiermilch (Kuh- oder Ziegenmilch) zu einem **vollwerthigen** Ersatz der Mutttermilch zu machen.

Dr. med. Lahmann's vegetabile Milch bildet der Kuhmilch zugesetzt, **ein wirkliches beim jüngsten Säuglinge sofort anwendbares Ersatznährmittel für mangelnde Muttermilch.** [2360

Dr. med. Lahmann's vegetabile Milch kostet die Büchse Mk. 1,30 und reicht für 8 Tage. Tausende Anerkennungsschreiben von Aerzten und Müttern.

Dr. med. Lahmann's vegetabile Milch ist käuflich in allen Apotheken, sowie besseren Droguen- und Colonialwaarenhandlungen. Man verlange Gratis-Broschüre von den alleinigen **Fabrikanten.**

Hewel & Veithen** in **Köln a. Rh.** und **Wien.

Dr. Schmey's

Peru-Cognac

„Perco."

Die Wirksamkeit von 50,0 gr. bestem Peru-Balsam (mit mindestens 10 % reiner Zimmtsäure) in 1 Liter Cognac. Anwendung bei allen Lokalisationen der Tuberculose insbesondere bei Lungentuberculose.

Preis 7 Mk. die Literflasche.

Dallmann & Co. in Gummersbach (Rheinland).

Lyncke's Eisenalbuminat

[2409

Völlig neutrales und billigstes Eisenmittel.

Proben gratis.

Schutz-Marke

H. Lyncke, Apotheker, Cöpenick.

Sanatorium DDr. Frey-Gilbert, Baden-Baden.

[2418

Das ganze Jahr geöffnet. Auskunft und Prospecte durch die Aerzte.

Das aus schwefelhaltigem Theer dargestellte

Petrosulfol

der Firma G. Hell & Comp., Troppau

ist eine Ammonverbindung, und seine externe Wirkung ist nach Dr. Habel gleichwerthig der des **Ichthyols,** dabei ist es **wesentlich billiger und frei von üblem Geruch.**

Klinische Abhandlungen hierüber sind erschienen in No. 20 der **„Wiener Klinischen Rundschau"** vom Jahre 1898 und in No. 18 desselben Blattes vom Jahre 1900. Ebenso liegen zahlreiche günstige Gutachten prakt. Aerzte vor (siehe auch „Allg. Medic. Centralzeitung No. 71 v. J. 1900") [2518]

Verkauf an die Apotheken

in verlötheten Blechdosen à 100, 250, 500 grm, 1, 2½, u. 5 Kilo durch die Fabrik, unsere bekannten Depots u. alle Grossisten.

[2482]

Ersatz der Martin'schen

Allein ächt wenn mit rotem Seitenstreifchen u. in nebenstehender Aufmachung. Seit langen Jahren empfohlen und erprobt von hervorragender Autoritäten. Musterabschnitte, Preise grätis und franco vom Fabrikanten

Julius Ausbüttel, Düsseldorf.

Thymmel Hass

(Extr. Alujmi c. Mel.) [2368

Specificum gegen Keuchhusten.

Zu beziehen in Flaschen mit Gebrauchsanweisung durch die Apotheken.

Prof. **Fischer I,** Strassburg, schreibt: 20. IV. 99. „Ich finde das Thymmel sehr gut. Alle Kranken loben es und sind zufrieden."

Kgl. priv. Apotheke Alt-Landsberg b. Berlin.

Hervorragend blutbildendes Kräftigungs- und Ernährungs-Mittel.

21% natürliches Eiweiss.

Preis: M. 2,50.

Fleischsaft PURO

Vor minderwertigen, auf Verwechselung berechneten Nachahmungen warne ausdrücklich.

„Puro" medic. chem. Institut Dr. H. Scholl, Thalkirchen-München. [2352

Verantwortlich: für die Schriftleitung Dr. med. Johann Goebel, für den Anzeigeteil der Verleger und Eigentümer Benno Konegen, Druck von Julius Brandstätter, sämtlich in Leipzig.

8.

R

g.